BIBLIOTECA CENTRALĂ UNIVERSITARĂ

VINERI, 1 octombrie Anul III, Nr. 230 (686) 8 PAGINI - 80 LEI

cotidian de informaţii

Monitorul

Ministerul Învăţământului a stabilit vîrsta 65 de ani ca vîrstă limită pentru activitatea la catedră

44 de profesori de la Medicină vor fi pensionaţi astăzi

■ 29 dintre aceştia îşi vor continua activitatea ca profesori consultanţi

Începînd de astăzi, 1 octombrie, au fost pensionate 44 de cadre didactice ale Facultăţii de medicină şi farmacie din Iaşi. Hotărîrea a fost supusă aprobării Biroului Senat al UMF, care nu a făcut altceva decît să respecte indicaţiile Ministerului Învăţământului, care a fixat vîrsta de 65 de ani drept vîrstă limită de activitate la catedră. Din totalul profesorilor pensionaţi în acest an, 29 dintre aceştia îşi vor continua activitatea cu titlul de profesor consultant. În această calitate, vor coordona lucrări de doctorat, dar vor avea şi posibilitatea de a da consultaţii medicale în clinicile în care îşi desfăşoară activitatea. Dintre personalităţile UMF care s-au pensionat în acest an, amintim pe prof. dr. Gheorghe Timoşca de la disciplina chirurgie buco-maxilo-facială, prof. dr. Gheorghe Pendefunda, disciplina neurologie, prof. dr. Alexandru Dobrescu, disciplina dermatologie, prof. dr. I. Hăulică şi prof. dr. Constantin Ionescu de la disciplina fiziologie, prof. dr. Ştefan Dimitriu, disciplina boli infecţioase, prof. dr. Mihai Rusu, disciplina neurochirurgie, prof. dr. Gheorghe Scripcaru, medicină legală, prof. dr. Ioan Petrovanu, anatomie etc. O parte din profesorii pensionaţi nu au primit însă acceptul clinicilor unde şi-ar fi putut continua activitatea ca profesori consultanţi. În această situaţie este şi prof. dr. George Popa, care nu a fost acceptat de nici una din clinicile de medicină internă din Iaşi.

Mihaela CĂNĂNĂU

Ce cred bătrînii despre societatea în care trăiesc

un sondaj de opinie interesant

Sondajul a fost realizat în perioada 13-18 septembrie 1993, IRSOP a intervievat 1.000 persoane în vîrstă de peste 65 de ani şi 1.000 persone adulte sub 65 de ani. Ambele eşantioane sînt reprezentative pentru cele două grupuri de vîrstă ale populaţiei din România. Sondajul relevă că ponderea persoanelor care au trecut de 65 de ani este de 2,5 milioane din totalul populaţiei ţării. Mai mult de jumătate din bătrîni (61%) trăiesc la ţară. Majoritatea bătrînilor (53%) nu au absolvit decît şcoala generală. Numai 1% declară că sînt salariaţi, dar marea majoritate a vîrstnicilor care trăiesc în sate muncesc în continuare în agricultură şi în gospodăriile personale. Nemulţumirile lor cele mai mari sînt legate de insuficienţa banilor, lipsa de linişte şi stabilitate politică în ţară şi problemele de sănătate. În schimb, faţă de viaţa în ansamblu, jumătate din bătrîni (52%) sînt "relativ mulţumiţi", iar 15% sînt "foarte mulţumiţi". Unul din trei bătrîni (34%) este "nemulţumit" sau "foarte nemulţumit". Atitudinea statului faţă de bătrîni este apreciată negativ. Aproape 8 din 10 vîrstnici (79%) consideră că societatea îi tratează "prost" sau "foarte prost". Din partea statului, marea majoritate a bătrînilor aşteaptă în primul rînd pensii mai mari şi servicii gratuite de ajutoare la domiciliu. Marea majoritate a populaţiei sub 65 de ani (între 77 şi 89%) consideră că o duc mai rău decît restul. În momente dificile, aproape două treimi din bătrîni (64%) se aşteaptă să fie ajutaţi de copii, restul îşi pun speranţa în rude, prieteni sau vecini. Unul din 10 nu are pe nimeni. De la instituţiile sociale, nimeni nu aşteaptă nimic. O treime din bătrîni sînt împotriva ieşirii obligatorii la pensie şi o proporţie similară consideră că vîrstnicii ar trebui atraşi mai mult la viaţa politică. Majoritatea (63%) iau medicamente tot timpul sau au luat în ultimele 8 zile anterioare sondajului. Majoritatea vîrstnicilor (69%) ar dori ca asistenţa medicală să nu fie privatizată, ci să rămînă de stat. În cazul unei îmbolnăviri cu deznodămînt fatal, ceva mai mult de jumătate dintre vîrstnici consideră că bolnavul nu trebuie să afle adevărul.

ÎN ATENŢIA FERMIERILOR PARTICULARI

IFDC (CENTRUL INTERNAŢIONAL PENTRU DEZVOLTAREA ÎNGRĂŞĂMINTELOR CHIMICE)

ORGANIZEAZĂ O NOUĂ SERIE DE LICITAŢII ÎN VEDEREA COMERCIALIZĂRII PE PIAŢA ROMÂNEASCĂ A CONCENTRATELOR CU UN CONŢINUT BOGAT ÎN PROTEINE PENTRU HRANĂ DE PORCINE ŞI PĂSĂRI

VOR AVEA LOC PE DATA DE 4 OCTOMBRIE ÎN HOTELUL MOLDOVA IAŞI
ŞI PE 7 OCTOMBRIE ÎN PREFECTURA JUDEŢULUI BRĂILA LA ORA 8:30

VÎNZĂRILE SE VOR FACE NUMAI CĂTRE FERMIERII PARTICULARI. ÎN SCOPUL PARTICIPĂRII LA LICITAŢII FERMIERII TREBUIE SĂ PREZINTE URMĂTOARELE DOCUMENTE:

● **Societăţile comerciale private sau societăţile agricole înregistrate sub Legea nr. 31/1990, sau Legea nr. 36/1991 trebuie să prezinte:** o copie a certificatului de înmatriculare la Registrul Comerţului şi contractul de societate.

● **Asociaţiile agricole vor prezenta:** o copie a contractului de asociere şi buletinul de identitate al delegatului. În cazul asociaţiilor înfiinţate fără contract, se va prezenta o scrisoare de la primarul satului în care să specifice că ferma este particulară şi numărul de porcine sau păsări pe care le creşte.

● **Fermierii particulari trebuie să prezinte:** buletinul de identitate şi o scrisoare din partea primarului în care să specifice că ferma este particulară şi numărul de porcine sau păsări pe care le creşte.

În toate cazurile menţionate mai sus este necesar să se prezinte o scrisoare de garanţie din partea băncii sau fila CEC cu limita de sumă.

ÎNREGISTRAREA ŞI PREZENTAREA DOCUMENTELOR LA 8:30. PLICURILE CU OFERTE SE DESCHID LA ORA 10:00

TRANSPORTUL VA AVEA ÎN JUR DE 6.470 TONE DE SUPLIMENT DE HRANĂ PENTRU PORCINE ŞI PĂSĂRI.

PROGRAMUL PENTRU CONCENTRATE DE HRANĂ CU CONŢINUT BOGAT ÎN PROTEINE PENTRU ANIMALE
ORGANIZAT DE IFDC ŞI FINANŢAT DE AGENŢIA AMERICANĂ PENTRU DEZVOLTARE INTERNAŢIONALĂ.

IFDC USAID

Veşti proaste

ALTE SCUMPIRI

Noul preţ al uleiului

Ieri, alimentarele care încă mai aveau ulei în vînzare au fost luate cu asalt.

Începînd de astăzi, 1 octombrie, va intra în vigoare noul preţ al uleiului comestibil. Fabrica de ulei SC Unirea SA Iaşi va livra în reţeaua comercială ulei îmbuteliat în sticle de 1/2 litri, la preţul de 420 lei, iar uleiul vrac la preţul de 775 lei/kg. În condiţiile în care comercianţii vor practica un adaos comercial de 30%, preţurile vor ajunge la 545 lei sticla de 1/2 l., respectiv 1008 lei kg. de ulei vrac.

Preţurile prezentate sînt mai mici decît cele estimate anterior în cotidianul nostru, întrucît preţurile materilor prime şi materialelor folosite în procesul de producţie au crescut mai puţin decît se aşteptau producătorii.

Prin practicarea noilor preţuri éste de aşteptat ca această criză a uleiului, care se manifestă de cîteva săptămîni, să fie depăşită. Totuşi, în viitor este posibil să apară o nouă criză, pentru că unele fabrici de ulei din ţară practică preţuri de achiziţie a seminţelor de floarea-soarelui mai mari decît cele stabilite de Ministerul Agriculturii şi Alimentaţiei. Din această cauză, Fabrica de ulei din Iaşi va fi pusă în imposibilitatea de a-şi asigura materia primă pentru anul 1994. Un exemplu în acest sens este Fabrica de ulei de la Slobozia, care a luat unilateral hotărîrea de a achiziţiona de la producătorii particulari seminţe cu 195 lei/kg., cu 25 lei peste preţul de achiziţie fixat de Guvern.

Gazul metan s-a scumpit cu 40%

■ *este de aşteptat un nou val de scumpiri la produsele care folosesc gazul metan ca materie primă*

Preţul gazului metan livrat agenţilor economici se modifică începînd de astăzi, 1 octombrie. Astfel, conform unor informaţii transmise presei de către surse guvernamentale, noul preţ a fost fixat la nivelul de 49 lei/m.c., faţă de 35 lei/m.c., cît a fost pînă acum. Motivul acestei majorări de preţ este "modificarea cursului de schimb leu-dolar american", după cum ne-a declarat dl. Cornel Florea, purtătorul de cuvînt al Ministerului Industriilor.

Noua scumpire, cu 40% a gazului metan, va provoca un nou val de scumpiri în perioada următoare, întrucît acesta constituie o materie primă de bază pentru o serie de agenţi economici, printre care şi RENEL.

Ţinînd cont că şi preţul energiei electrice este influenţat de schimbarea cursului de schimb valutar, este de aşteptat ca şi energia electrică să se scumpească în curînd.

Cu cît vom cumpăra carnea şi laptele

■ *şedinţa de azi a Guvernului ne va lămuri*

În şedinţa de astăzi a Guvernului României vor fi luate în discuţie noile preţuri de achiziţie la carnea de porc în viu, carnea de vită în viu, lapte şi carne de pasăre. Conform unor surse guvernamentale, Ministerul Agriculturii a propus liberalizarea preţului de achiziţie la carnea de vită în viu şi majorări de 65% la carnea de pasăre şi de 80% la carnea de porc. În cazul laptelui, nivelul preţului de achiziţie este în jur de 150 lei/l. Modificarea acestor preţuri se face datorită producătorilor din sectorul zootehnic care înregistrează pierderi mari în ultimul timp.

Totuşi, Guvernul va trebui să ţină cont de poziţia sindicatelor, care au cerut ca efectele sociale ale acestor măsuri să fie cît mai mici. Conform unor specialişti în domeniu, Guvernul va încerca să rezolve această dilemă astfel: majorarea preţurilor de achiziţie să se facă prin mărirea "primelor de producător", care se acordă de la buget. În acest fel, creşterea preţurilor produselor din carne şi a laptelui ar fi minimă. Tot astăzi, în cadrul şedinţei Guvernului, este posibil să fie stabilite şi noile preţuri ale carburanţilor.

Costel STROESCU

Directoarea Şcolii generale nr. 33 a transformat şcoala într-un fel de prăvălie

■ *conducerea Inspectoratului Şcolar pare a fi complice la aceste matrapazlîcuri*

Lenuţa Sîrbu, directoarea Şcolii 33, o persoană care ar fi fost poate foarte potrivită să organizeze bazarul.

În numărul de ieri al cotidianului nostru, v-am informat despre faptul că actuala directoare a Şcolii generale numărul 33, d-na Lenuţa Sîrbu, a închiriat unor firme particulare spaţii destinate pregătirii şcolare a elevilor.

Cu toate că directoarea a negat faptul că ar exista vreo firmă în incinta şcolii, aici totuşi funcţionează o societate: EMIDOR, ai cărei acţionari sînt d-nii Mihai Doboş, Ludovic Bacoşcă şi Ioan Chiriac, foste cadre ale Ministerului de Interne, acreditaţi pentru instruirea agenţilor de pază şi protecţie de acest minister. Închirierea spaţiului a fost făcută pe baza unui contract încheiat între Codrea Ştefan şi Anania Valeriu pe de o parte şi directoarea Lenuţa Sîrbu de cealaltă parte. Aşa cum v-am mai informat, deşi contractul obligă S.C. EMIDOR S.R.L. la plata a 60.000 lei lunar pentru chirie, directoarea a primit în loc de bani un covor persan şi un televizor color, pe care nu l-a trecut în inventarul şcolii. Această societate îşi făcea publicitate prin intermediul unor afişe lipite pe ziduri, care precizau că relaţiile se dau la telefonul 117860, telefonul şcolii, fără însă a preciza unde îşi are sediul.

Acelaşi tip de reclamă şi folosind acelaşi număr de telefon l-au făcut şi alte firme cum ar fi CONTFIN, care organizează "cursuri de iniţiere în noul sistem de contabilitate" cu o durată de 2 ani. Se menţionează pe afiş şi faptul că "certificatele de absolvire sînt eliberate de Ministerul Finanţelor". Numărul de telefon al şcolii se găseşte şi pe afişele agenţiei de turism TERRA NOVA, care organizează excursii în Polonia, precum şi de PROT SERVICE, care instruieşte agenţii de pază şi protecţie. Directoarea Şcolii numărul 33 nu a vrut să dea relaţii despre aceste firme şi nici să ne arate vreun act. Verificarea şcolilor nu este obiectul nostru de activitate, ci al Inspectoratului Şcolar Judeţean care a dat, însă, dovadă de total dezinteres faţă de ceea ce se întîmplă în această şcoală. Vom reveni cu amănunte referitoare la modul în care Inspectoratul tratează problema acestei şcoli generale.

Adina SCUTELNICU

TREI PROCESE RĂSUNĂTOARE

■ *Paul Everac chemat în instanţă de Sindicatul Liber RTV*

La Judecătoria sectorului I a avut loc joi, 30 septembrie, procesul intentat de Sindicatul Liber RTV directorului general al Televiziunii, dl. Paul Everac. Obiectul acuzării îl constituie o scrisoare calomnioasă trimisă de Paul Everac Blocului Naţional Sindical, scrisoare publicată în cotidianul "România Liberă". Completul de judecată a amînat procesul din lipsă de apărare şi a stabilit data de 14 decembrie a.c. ca următor termen.

■ *Corneliu Vadim Tudor din nou la tribunal*

La Judecătoria sectorului I a avut loc, joi, procesul intentat de Octavian Rădulescu senatorului PRM de Bucureşti, Corneliu Vadim Tudor. Obiectul acuzării îl reprezintă un articol apărut în nr. 153 al săptămînalului "România Mare", în care Octavian Rădulescu, membru al Asociaţiei Foştilor Deţinuţi Politici din România, este acuzat de trădare a poporului român. Dl. Octavian Rădulescu a solicitat instanţei să sesizeze Comisia de specialitate, pentru ridicarea imunităţii parlamentare a d-lui Corneliu Vadim Tudor. Deoarece completul de judecată nu este competent să rezolve acest caz, s-a hotărît ca sentinţa să rămînă în pronunţare.

■ *Jeana Gheorghiu a dat în judecată ziarul "Libertatea"*

La Judecătoria sectorului I a avut loc joi, 30 septembrie, prima înfăţişare în procesul intentat de Jeana Gheorghiu editurii "Libertatea". Capul de acuzare îl constituie afirmaţiile calomnioase apărute într-un articol din cotidianul "Libertatea", la adresa d-nei Gheorghiu. Din lipsă de apărare, completul de judecată a amînat cauza, stabilind ca termen următor data de 14 decembrie a.c.

BCU 247032
B.C.U. „M. EMINESCU" — IAȘI — MAI 1994

Restaurație pe toate fronturile culturii

De astăzi Editura "Junimea" are un nou director: ANDI ANDRIEŞ

■ ministrul adjunct la Ministerul Culturii, domnul Mircea Tomuș, membru PDSR (FDSN), se declară mulțumit de schimbarea domnului ministru Mihai Golu cu Petre Sălcudeanu

- Domnule Mircea Tomuș, cu ce prilej vă aflați la Iași?

- Am venit aici să analizăm situația generală a culturii ieșene, iar, pe de altă parte, ne interesează în mod special starea monumentelor mai importante.

Am făcut un plan: astăzi (ieri - 30 septembrie) vom vizita monumentele ieșene, iar mîine (azi) vom merge în județ, la Cotnari, la șantierele arheologice de acolo.

- Dumneavoastră, în cadrul ministerului, sînteți responsabil și de cultura scrisă. Nu aveți în plan să treceți în revistă și situația culturii scrise, în acest moment, în Iași?

- Deja am început. Am fost la Casa Pogor și am discutat. Acolo erau și reprezentanții revistei "Cronica" și ai revistei "Dacia Literară". Vom purta în continuare discuții pe seama apariției acestor reviste.

- Pentru că ați amintit de "Cronica", știu că această revistă are un statut ambiguu. Revista "Cronica" este patronată de Ministerul Culturii, dar nu primește nici un ban de la acest minister.

- Da, este un patronaj din acesta strict platonic. Sperăm să-l clarificăm în aceste zile.

- Dl. Ion Țugui, director în minister, mi-a declarat acum trei luni că veți înființa la Iași un centru cultural și o revistă "Contrafort", avîndu-l ca redactor șef pe criticul C-tin Pricop.

- Nu, n-am numit pe nimeni, ci erau simple proiecte, simple gînduri care nu s-au concretizat. Pot să vă spun, însă, că proiectul de hotărîre de guvern, prin care Ministerul Culturii va încerca să rezolve problema culturii scrise, respectiv a publicațiilor și a edituri-lor, se află în faza finală. Cred că proiectul va fi supus în cîteva zile aprobării plenului Guvernului României. Prin această hotărîre se va înființa o Casă de presă și editură "Cultura Națională", care va avea posibilitatea la rîndul ei, să înființeze programe și să materializeze programe editoriale sau publicații. Avînd acest instrument, se va putea înființa și la Iași o publicație care să țină direct de Ministerul Culturii, publicație care nu are, acum, nici un nume și nici redactor șef, bineînțeles. Sper că această hotărîre de guvern, care presupune un fond destul de mare, să rezolve pe ansamblu și în perspectivă problemele.

- Credeți că nu va mai exista nici un colaps în editarea revistelor Ministerului Culturii?

- Atîta vreme cît vor funcționa mecanismele financiare care sînt implicate în acest proiect, nu!

- Cum ați colaborat cu dl. Serafim Duicu și de ce a fost înlocuit cu dl. Mihai Ungureanu?

- Personal, am colaborat cu dl. Duicu. Cred că înlocuirea lui a ținut de aranjamente de partid legate de coaliția guvernamentală. Asta bănuiesc eu, nu mi s-a spus exact de ce a fost numit dl. Mihai Ungureanu.

- Din cîte știu, dumneavoastră nu sînteți membru al nici unui partid.

- Ba da, sînt membru al P.D.S.R. (F.D.S.N.)!

- Atunci cum vedeți schimbarea lui Mihai Golu cu Petre Sălcudeanu?

- Cred că, avînd toată aprecierea pentru dl. Golu, cred că este o schimbare binevenită.

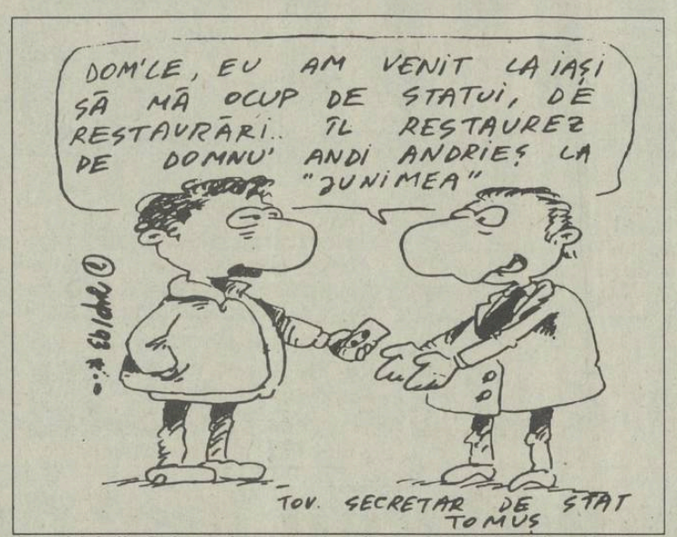

De altfel dl. Golu a și acceptat greu postul de la minister, inițial. Dl. Sălcudeanu a venit cu un suflu nou, cu o mare putere de muncă. Dînsul, prin caracter și prin situația sa politică, este un tip de mare pătrundere, de mare penetrație și cu posibilitatea de a declanșa decizii în favoarea culturii.

Dorin POPA

Notă: Scopul real al prezenței domnului Mircea Tomoș la Iași este schimbarea directorului Edturii "Junimea". În locul domnului Nicolae Crețu va fi numit domnul Andi Andrieș. Numirea va avea loc astăzi, la ora 12.00. Editura "Junimea" este patronată de Ministerul Culturii, schimbarea producîndu-se printr-un ordin ministerial. Cu toate că fostul director, Nicolae Crețu, s-a ocupat de orice în afară de editură, numirea domnului Andrieș ține de practicile restaurației. Domnul Andi Andrieș a fost între 1979 și 1982 președinte al Comitetului de Cultură și Educație Socialistă, iar din 1982 pînă la revoluție, director al Editurii "Junimea". (MONITORUL)

În această iarnă

"România va primi de la Rusia două miliarde metri cubi de gaz metan"

■ a declarat la BBC Ioan Roșca, purtătorul de cuvînt guvernamental ■ nu se știe încă prețul politic pentru această tranzacție ■

La încheierea vizitei pe care premierul român Nicolae Văcăroiu a efectuat-o la Moscova, acesta a susținut o conferință de presă în cadrul căreia a opinat că, în urma discuțiilor purtate cu liderii ruși, au fost realizați pași importanți în relațiile economice și comerciale bilaterale. În privința exportului de gaze din Rusia spre România, urmează să fie stabilite detalii tehnice. Tratatul dintre cele două state, aflat în stadiu de finalizare la nivel de experți, va fi semnat la București cu ocazia vizitei președintelui rus Boris Eltîn.

"România va primi de la Rusia două miliarde metri cubi de gaz metan", a declarat la BBC Ioan Roșca, purtătorul de cuvînt guvernamental. S-au stabilit modalitățile de plată a importurilor de gaze naturale din Federația Rusă, prin semnarea unui angajament bancar prin care o parte a importului să fie plătit cu mărfuri românești, iar pentru cealaltă parte s-a deschis un cont la BCR. Cele două delegații au purtat dialoguri cu privire la posibilitățile de majorare a exporturilor românești și la echilibrarea balanței comerciale. Primul ministru Nicolae Văcăroiu s-a întîlnit cu executivul din Republica Bașkurtistan pentru a discuta modalitățile de punere în aplicare a Acordului privind colaborarea economic-comercială dintre cele două țări. Republica Bașkurtistan dispune de importante zăcăminte de țiței, iar utilajele românești prezintă interes pentru prelucrarea acestora. În cadrul schimburilor economice bilaterale, România a importat 4.000 tone de păcură și 1.500 tone paraxilen și a exportat fire și fibre sintetice, textile, bunuri de larg consum.

Deși negocierile cu FMI s-au amînat

"România trăiește mai bine decît își poate permite"

■ declară ministrul de stat Mircea Coșea

Întors ieri de la Washington, Mircea Coșea, ministru de stat, președintele Consiliului pentru Strategie, Coordonare și Reformă Economică, șeful delegației române care a purtat negocieri cu Fondul Monetar Internațional la Washington DC, a declarat unui reporter Mediafax: "Discuțiile de la Washington s-au purtat în două direcții: prima, cu Banca Mondială și a doua, cu FMI. Negocierile cu Banca Mondială sînt favorabile României, existînd chiar o scrisoare din partea Băncii în care aceasta își exprimă satisfacția față de modul în care am îndeplinit criteriile de performanță începînd cu luna iulie. În ce privește discuțiile cu FMI, elementul care îi îngrijorează pe experții acestui for în legătură cu România este dezechilibrul balanței de plăți, mai ales în previziunile pentru sfîrșitul acestui an și începutul anului viitor, cînd, probabil, va exista o debalansare de peste 1 miliard de dolari. Părerea mea este că, în prezent, România trăiește mai bine decît își poate permite. În discuțiile purtate, FMI a propus ca măsură pentru echilibrarea acestei debalansări liberalizarea bruscă a ratei de schimb pînă la sfîrșitul anului. Guvernul român, însă, consideră că o astfel de măsură nu poate fi luată în actuala etapă din mai multe motive: costurile sociale mari, problema costurilor energiei în timpul iernii și scumpirea tuturor produselor din import. Totodată, această măsură de politică unilaterală nu ar mai putea duce la o creștere imediată a exportului. În aceste condiții, reluarea negocierilor cu FMI depinde de Executivul român și de sprijinul politic".

Mircea Coșea a mai precizat că delegația română a avut o întrevedere cu președintele FMI, Michel Camdessus, care a propus două scenarii pentru România. Primul, ca în perioada imediat următoare să ajungem la "balansare" prin liberalizarea bruscă a cursului de schimb, iar al doilea, să ajunge la "balansare" prin aplicarea măsurilor financiare și monetare. "România poate să treacă la liberalizarea cursului de schimb cu un cost social acceptabil prin mixajele politice și economice între cele două variante pe care le-a oferit Fondul. După 18 octombrie urmează să vină în România o delegație de experți FMI, cu preponderență japoneză, care vor lucra efectiv cu specialiștii români în direcția controlării și revigorării fiecărei întreprinderi, prin intermediul Comisiei de Restructurare. În prezent, se lucrează la scrisoarea de intenție, care va fi definitivată în funcție de varianta aleasă de Guvernul român, urmînd ca aceasta să fie introdusă în Consiliul de Administrație al FMI la începutul lunii decembrie, după care va avea loc și finanțarea", a mai declarat președintele C.S.C.R.E. **(Mediafax)**

Un membru CNA recunoaște că a cenzurat Televiziunea Română

■ *dl. Constantin Vaeni i-a sugerat domnului Paul Everac să nu difuzeze dreptul la replică al judecătorului Turianu*

Adresa cu nr. 2963/17 septembrie 1993, trimisă d-lui Paul Everac de către CNA, pentru care a semnat dl. Constantin Vaeni, a stat la baza discuțiilor de la Palatul Elisabeta dintre ziariști și dl. Constantin Vaeni. În adresă se arată că "în cadrul unei discuții avute cu ministrul Justiției, dl. Petre Ninosu, am luat la cunoștință că, la cererea d-lui judecător Corneliu Turianu, Televiziunea urmează a realiza o emisiune cu caracter de drept la replică" referitor la emisiunea d-nei Aurelia Tescaru, transmisă pe post în urmă cu 2 luni, în legătură cu eliberarea din funcție a dl. judecător Turianu. În paragraful cel mai controversabil al documentului se afirmă: "Deși CNA nu a emis încă, în baza Legii Audiovizualului, Normele obligatorii privind programarea și acordarea drepturilor la replică, norme aflate în curs de elaborare, apreciem că dreptul la replică acordat unei persoane, în cazul de față d-lui judecător Corneliu Turianu, într-o emisiune programată la o distanță, în timp, atît de mare, nu mai prezintă interes și ar putea produce unele efecte nedorite". Poate fi atribuită Consiliului CNA această adresă către Televiziune? Deși din conținut rezultă că întreg Consiliul a analizat situația respectivă, d-nii Răzvan Theodorescu și Radu Coșarcă au făcut anumite nuanțări în presă, afirmînd că s-a discutat despre dreptul la replică, dar nu s-a luat nici o hotărîre a Consiliului de a trimite adresa la Televiziune. **(Mediafax)**

Decizie aberantă a ministrului Învățămîntului din Republica Moldova

14 tineri sînt opriți să studieze la Universitatea din Iași

Luîndu-se în considerație starea materială precară și rezultatele obținute la examenul de bacalaureat, săptămîna trecută, la Chișinău, au fost testați peste 150 tineri din toate raioanele Republicii Moldova. Acești tineri au candidat pentru obținerea burselor de studiu acordate de Fundația Națională "Mihai Viteazul" din România, în valoare de 50.000 lei lunar fiecare, plus cazare și masă, în una din instituțiile de învățămînt superior din Iași. După un test de inteligență și unul psihologic, elaborate de o comisie de psihologi englezi, și un chestionar în scris, au rămas 51 de tineri care au încercat să facă dovada cunoașterii perfecte a "Limbii și Literaturii Române", probă desfășurată vineri și sîmbătă. Astfel, au fost aleși 14 viitori studenți la Iași. Dintre aceștia, doi bursieri au optat pentru Facultatea de Filosofie, iar 12 pentru Facultatea de Drept. Deși cei 14 tineri au depus tot efortul spre a căpăta aceste burse de studiu, ei nu au primit avizul ministrului Științei și Învățămîntului din Republica Moldova, Nicolae Matcaș. Refuzînd aprobarea acestor burse nominale, ministrul moldovean nu respectă acordul interministerial stabilit cu ministrul Învățămîntului din România, Liviu Maior. Directorul Direcției Generale pentru Învățămîntul Superior, Ovidiu Ianculescu, care a vizitat recent Iașul, a declarat că nu este nici o problemă pentru înscrierea la studii a bursierilor moldoveni, chiar fără aprobarea ministrului Învățămîntului din Republica Moldova. În cursul zilei de astăzi este așteptat verdictul final din partea ministrului român, Liviu Maior. Amănunte suplimentare am primit de la viceprimarul cu probleme sociale al Chișinăului, Ilie Coșanu, care s-a aflat ieri la Iași: "Mulți dintre candidații la bursele «Mihai Viteazul» ar fi dorit să facă medicina. Dar, în final, acești copii au optat pentru drept, deoarece dezastrul din Republica Moldova se datorează și neimplicării tinerilor în sistemul de jurisprudență. Fiind din familii care trăiesc în condiții grele de viață, acești copii doresc promovarea democrației și implicarea în viața socială. Dar va fi greu de schimbat mentalitatea oamenilor de la noi. În Chișinău, numai, sînt peste 100.000 de pensionari care doresc revenirea la vechile structuri comuniste".

Cristian MEDELEANU

-V-ați certat cu iubita și nu știți cum să o împăcați?
-Se apropie aniversarea căsătoriei și nu știți cum să marcați evenimentul, făcîndu-i o surpriză plăcută soției?
-V-au venit în vizită prieteni sau rude și nu sînteți hotărît ce restaurant să alegeți pentru a-i face să petreacă o seară de neuitat în Iași?
-Stați indeciși unde veți sărbători aniversarea celor 10 ani de la absolvirea facultății?

Aceste probleme sînt rezolvate dacă veți alege drept gazdă COMPLEXUL S.C. EXPOPARC S.R.L. (fosta Casa Vînătorului) din Parcul Expoziției.

Program non-stop, rezervări la tel. 141608

SFOS
FUNDAȚIA SOROS PENTRU O SOCIETATE DESCHISĂ
Bd. Copou nr. 19, 6600 Iași, România, P.O. Box: 6-1356,
(40-98)146935, 147241; fax: (40-98)147100

FUNDAȚIA SOROS PENTRU O SOCIETATE DESCHISĂ - FILIALA CLUJ ANUNȚĂ

CONCURS
PENTRU OBȚINEREA UNOR BURSE ÎN DOMENIUL CERCETĂRII ȘTIINȚIFICE ȘI CREAȚIEI LITERARE

I. Se vor acorda cel mult 5 (cinci) burse pe an - indiferent de domeniu - autorilor celor mai remarcabile proiecte.
Suma bursei este echivalentul în lei a 150 USD pe lună pe durata unui an.

II. De asemenea pe o durată de un an se vor acorda 20 burse în total în următoarele domenii:
■ antropologie ■ drept ■ economie ■ estetică ■ etnografie ■ filosofie ■ istoria artei ■ istorie ■ lingvistică ■ pedagogie ■ psihologie ■ protecția mediului ■ sociologie ■ științe politice
Suma bursei este echivalentul în lei a 100 USD pe lună.

III. În domeniile:
■ biologie ■ chimie ■ fizică, astronomie ■ geologie ■ matematică ■ medicină
Se vor acorda 10 burse în total pentru o perioadă de un an.
Suma bursei este de asemenea echivalentul a 100 USD pe lună.

IV. În domeniul literaturii se vor acorda în total 30 de burse pentru creație în: proză, poezie, dramă, eseu, critică; și 5 burse în total pentru traduceri.
Bursele, echivalînd în lei 100 USD lunar, vor fi acordate pe o perioadă de un an.

Bursele vor fi atribuite de către un consiliu special al Fundației prin consultarea specialiștilor din fiecare domeniu în parte.

Documente necesare înscrierii la concurs:
- curriculum vitae profesional,
- lista lucrărilor publicate,
- două scrisori de recomandare din partea unor specialiști cu renume din domeniul de activitate al candidatului,
- descrierea proiectului propus,
- o mostră de 10 - 12 poezii, respectiv 10 pagini de proză, -eventual volum anexat- în cazul candidaților pentru bursele de literatură.

Cererile nerezolvate din ediția trecută a programului pot participa din nou la concurs, prin semnalarea acestei intenții Fundației.

Înscrierile (menționînd și sursa din care ați aflat despre program) se vor primi pînă la data de 5 noiembrie 1993 la:
Fundația SOROS pentru o Societate Deschisă
- București: Bd. Ana Ipătescu 3B, Tel. 01/6503473, coordonator de program: Aurelia Petroianu.
- Cluj Napoca: Str. Mărului nr. 5, C.P. 1084, Tel/fax 095/197121, coordonator de program: Josefina Komporaly.
- Iași: Bd. Copou 19, C.P. 6-1356, Tel/fax 098/147100, coordonator de program: Marina Scripa.

Nu se iau în considerare: dosare incomplete, cereri și recomandări nesemnate, autorecomandări!!!

Cursul de schimb valutar

Pentru data de vineri, 1 octombrie 1993, cursurile de schimb ale principalelor valute sînt următoarele:
1 dolar SUA (USD) - 955,00 lei
1 liră sterlină (GBP) - 1442,48 lei
1 schilling austriac (ATS) - 83,86 lei
1 franc elvețian (CHF) - 674,34 lei
1 franc francez (FRF) - 169,15 lei
1 marcă germană (DEM) - 590,00 lei
1 drahmă grecească (GRD) - 4,09 lei
100 lire italiene (ITL) - 60,40 lei
1 yen japonez (JPY) - 9,07 lei
100 lire turcești (TRL) - 7,90 lei
1 ECU (XEU) - 1121,79 lei
1 DST (XDR) - 1355,54 lei
Volumul tranzacțiilor încheiate a fost de 2.370.917,06 USD.

TOMBOLĂ NET

Și dumneavoastră puteți cîștiga un bilet de participare în una din excursiile organizate în

POLONIA - 10 octombrie
ghid Onică Ana
sau
TURCIA - 8 octombrie

prin Agenția de Turism NET

Înscrieri și informații suplimentare la sediul Agenției (Casa Modei - Mezanin)

Agenția de Turism NET

Așa cum au așteptat bunicii noștri să vină americanii

Sute de oameni așteaptă să vină Garda Financiară la S.C. Metalo-Chimice

■ ***un asemenea control ar scoate la iveală toate matrapazlîcurile actualei conduceri***

Deși rezultatele anchetei întreprinse de cotidianul nostru au demonstrat clar lipsa de interes a conducerii de la Metalo-Chimice pentru rentabilizarea unităților aflate în subordinea societății și dirijarea unor sume mari de bani din fondurile societății spre firmele unde sînt asociate soțiile directorului Traian Ciubotariu și contabilului-șef Ioan Iordan, pînă în acest moment nu s-a luat nici o măsură din partea organelor competente. Salariații de la Metalo-Chimice continuă să fie nemulțumiți de situația dezastruoasă în care se află societatea și de salariile de mizerie pe care le primesc. Se speră, totuși, ca în cel mai scurt timp, Garda Financiară să efectueze un control cît mai corect la această societate, pentru a fi descoperite toate abuzurile care s-au comis. De asemenea, sindicatul cere un control al tuturor CEC-urilor emise de conducerea societății în perioada 1991-1993.

În afară de cele două societăți comerciale prezentate anterior în ziarul nostru (S.C. UTIL-CASNIC și PERSATEX), unități la care soțiile directorului și contabilului-șef sînt asociate, este foarte probabil ca și alte unități aflate în locație de gestiune, cum ar fi S.C. GABICOM SRL, unde în calitate de administrator figurează Elena Diaconu, fost șef birou comercial la Metalo-Chimice, să fi primit CEC-uri substanțiale din partea directorului Ciubotariu. Menționăm că evidența contabilă la S.C. GABICOM SRL, este ținută de Elena Ciubotariu, soția directorului Ciubotariu. Sperăm în intervenția promptă a Gărzii Financiare.

Sorin SIMON

O ipoteză năucitoare pentru fumători

Tutunul determină impotența sexuală

Domnul profesor dr. Eusebiu Zbranca, prorector al U.M.F. Iași și șef al Clinicii de Endocrinologie a Spitalului "Sf. Spiridon" Iași, a oferit în cursul acestei săptămîni un amplu interviu cotidianului "Monitorul".

În cadrul acestor interesante discuții, s-a urmărit informarea cititorilor privind unele aspecte cu care se confruntă practica medicală ieșeană în domeniul endocrinologiei.

În urma studierii nenumăratelor cazuri de impotență tratate în Clinica Endocrinologică, s-a constatat prin efectuarea unor teste farmacologice că una dintre cele mai frecvente cauze a acestei afecțiuni dramatice pentru viața personală și de cuplu, o constituie tutunul.

Ceea ce îl necăjește cel mai mult pe dl. profesor dr. Zbranca este faptul că nici măcar în mediul spitalicesc nu se înțelege cît de dăunătoare este prezența nenumăratelor dughene ce comercializează țigări, la poartă și în incinta spitalelor. Domnia sa a făcut o serie de demersuri pentru a sensibiliza conducerea spitalului "Sf. Spiridon" și alte foruri, însă, contrar oricărei logici, nimeni nu ia vreo măsură pentru a pune capăt acestei stări de lucruri.

Rezultatele testelor efectuate în clinică au demonstrat fără îndoială că una din principalele cauze a tulburărilor de microcirculație și microenervație a structurilor erectile este tutunul. Chiar și neplăcuta boală Basedow, ce afectează grav organismul, poate fi declanșată de tutun, ne-a mai declarat dl. prof. dr. Eusebiu Zbranca.

Silviu LABEȘ

Studenții de la teologie au luat cu asalt sediul Academiei de Artă "George Enescu"

■ ***ei au scos pe holuri niște sculpturi foarte rare, executate cu aprobarea Vaticanului***

Ieri, în jurul orei prînzului, cîțiva studenți ai Facultății de Teologie din cadrul Universității "Al. I. Cuza" din Iași au forțat intrarea în unele săli de curs ale Academiei de Arte "G. Enescu", pentru a-și instala mai multe birouri. Acțiunea avea ca scop începerea desfășurării cursurilor acestui an universitar în cîteva din sălile clădirii care aparține din 1990 Mitropoliei Moldovei și a Bucovinei, dar în care își desfășoară în majoritate activitatea studenții Academiei de Artă. Situația este confuză și datorită faptului că, deși în aceeași clădire se află două facultăți, cheltuielile de reparații și întreținere sînt plătite numai de administrația Academiei de Artă. Conform declarațiilor administratorului clădirii, Costică Vatrici, incidentele de ieri au început prin poziția de forță a unuia dintre studenții Facultății de Teologie, care a avut o atitudine cel puțin agresivă față de rectorul Academiei de Artă, Neculai Gîscă. Acesta ne-a declarat că nu a fost înștiințat de solicitarea decanului Facultății de Teologie, ci a fost doar invitat la o recepție cu o zi înainte, fără a i se spune că este vorba de rezolvarea situației spațiilor.

Conform afirmațiilor unuia dintre studenții la teologie, aceștia nu au făcut nimic altceva decît să susțină inițiativa preotului asistent Dan Sandu, directorul Internatului Teologic Ortodox, care ne-a declarat: "Sînt de acord că trebuia să acționăm pe cale judecătorească, dar nu am vrut să ajungem într-o situație jenantă. Această clădire aparține Mitropoliei din 1904 și încercăm de doi ani să intrăm în posesia ei. Noi nu putem să începem luni cursurile sub castanii din curte".

Acțiunea de ieri este cu atît mai neplăcută cu cît sălile care au fost evacuate forțat fuseseră deja pregătite de către studenții clasei conf. Felicia Buliga de la Academia de Arte pentru deschiderea anului universitar. Astfel, toate lucrările au fost devastate de către studenții de la Facultatea de Teologie,

în plus fiind scoase pe hol și o serie de sculpturi de mare valoare. "Aceste sculpturi au fost executate cu aprobarea Vaticanului, sînt copii după zeitățile antice iar Muzeul de Artă din Iași are și el cîteva copii dar de mult mai proastă calitate. Studenții de la Teologie au spus că pot fi puse și pe hol chiar dacă sînt nuduri, ceea ce demonstrează nu numai o lipsă de cultură ci și o dorință de a face o demonstrație prin contrast", ne-a declarat conf. Felicia Buliga.

Pentru rezolvarea acestei situații urmează ca, în cursul zilei de astăzi, la sediul Prefecturii Iași, subprefectul Alexandru Anghel să încerce medierea conflictului.

Alin TOCAN

Textiliștii nu mai au răbdare

Grevă generală în industria ușoară

■ ***aceasta se va declanșa pe 15 octombrie, dacă guvernul nu va reintroduce șomajul tehnic***

Conform informațiilor furnizate de liderul sindicatului, ing. Liviu Nițâ, de la firma IASITEX, urmează ca, după data de 15 octombrie, Federația Sindicatelor din Industria Ușoară să declare grevă generală în cazul în care Departamentul de resort din Ministerul Industriilor nu va lua măsuri pentru redresarea economică a acestor firme. Pînă la ajungerea în această situație extremă, sindicatelor din societățile comerciale textile li s-a cerut întocmirea unor materiale care să prezinte situația economică în care se află. Totodată se solicită Guvernului introducerea unor măsuri protecționiste pentru produsele acestei industrii față de cele din import și reintroducerea șomajului tehnic. În opinia liderului de sindicat de la Iasitex, acest din urmă punct, care constă în plata salariilor de la bugetul de stat, în condițiile cînd firma nu produce datorită unor motive independente de situația internă, poate prezenta două avantaje. În primul rînd este o garanție pentru salariații care știu că nu își pierd locul de muncă și totodată permite Consiliului de Administrație să caute soluții pentru redresarea economică.

Referitor la situația de la Iasitex, ing. Liviu Nițâ ne-a declarat: "Mi se pare cel puțin suspectă atitudinea directorului economic Ioan Grigoriu care după concediul de odihnă a intrat în concediul medical. Personal cred că este o dovadă de dezinteres față de societate din partea sa. Deocamdată actualul director general, ing. Rodica Radu, se bucură de sprijinul sindicatului nostru."

Alin TOCAN

Încă un scandal în învățămînt

■ ***Ministerul Învățămîntului este acuzat că apelează la mijloace neloiale pentru a introduce testarea cadrelor didactice***

Faptul că ministrul învățămîntului dl. Liviu Maior a catalogat întreg învățămîntul preuniversitar românesc, ca lipsit de competență a indignat aproape întreg personaluul didactic. Catalogarea respectivă a fost făută în urma constatării că profesorii au obținut note mici la concursul pentru ocuparea catedrelor vacante din învățămînt desfășurat pe 26 iulie anul acesta. Studiind însă subiectele și baremul de punctare pentru anumite discipline, între care amintim: fizica; geografia; matematica, situația rezultatele slabe își are o justificare absolut obiectivă.

Pentru cele patru ore, cît a durat concursul, subiectele au fost prea multe și prea complexe. Dl. Florin Anton, inspector de fizică la Inspectoratul Școlar Județean Iași, ne-a declarat că în patru ore, un absolvent al Facultății de Fizică avea timp doar pentru două din cele opt subiecte. Dl. Anton ne-a precizat că nici cei care au făcut subiectele nu le puteau rezolva atît de repede. De asemeni, unele subiecte date la concurs nu se găseau în programa școlară. În acest context se pare că s-a urmărit intenționat obținerea de rezultate slabe pentru a fi introdus sistemul consiliilor de atestare - un mijloc prin care ministerul ține în frîu marea masă de cadre didactice.

Dan FODOR

Tehnică modernă în Piața Independenței

ROMTELECOM Iași va instala o centrală ALCATEL

În urma concesionării de către Direcția de Telecomunicații a unei părți din terenul pe care este amplasată, în prezent, Piața Independenței, aceasta din urmă va fi parțial dezafectată.

În spațiul respectiv urmează a fi noul sediu al Direcției de Telecomunicații și spațiile destinate instalării echipamentelor pentru centrala ALCATEL, care va permite mărirea numărului de posturi telefonice din județul Iași.

Conform informațiilor furnizate de Eusehnie Feodorov, directorul S.C. COMPIAȚA, în cel mai scurt timp, conducerea acestei societăți va conveni cu Primăria locul unde va fi mutat segmentul de piață dezafectat.

Mihaela BREZEANU

La porțile Orientului un ziar în stil occidental

Pozitia 1003 în catalogul presei
Abonamentele se pot contracta
la orice oficiu poștal din țară

S.C. AVIS S.R.L. Botoșani
tel. sediu 098/53.13.98,
tel. depozit 098/51.25.96

vinde en gros următoarele băuturi alcoolice:

- rachiu 25° - 531 lei (0,5 l); 409 lei (0,350 l)
- rachiu 27° - 561 lei (0,5 l); 430 lei (0,350 l)
- rom 32° - 620 lei (0,5 l); 483 lei (0,350 l)
- vodcă 33° - 624 lei (0,5 l); 473 lei (0,350 l)
- secărică 28° - 575 lei (0,5 l); 442 lei (0,350 l)
- alcool 96° - 990 lei (0,5 l).

vinuri nobile, lichioruri, spumos, șampanie, dulciuri, orez, făină etc.

FRAROM IAȘI S.R.L.

prin **Magazinele** din
Bd. Independenței 11-13 și
Alexandru cel Bun bl. H6

TELEVIZOARE COLOR
- CROWN-JAPAN
- ALFA
- GOLDSTAR

Diagonala 51 cm; telecomanda infraroșu; pall-sacam; sleep timer; - garanție asigurată -

Video camere FISCHER

Stofe mătase JAPONIA

vă oferim

confecții bărbați - ORADEA

Aparatură electrocasnică
- SEVERIN • KANSAI
- KAMASONIC
- MAGTON • FISCHER
- WALTHAM • CROWN

ACUMULATORI AUTO 68 Ah

COVOARE IMPORT BASARABIA

Magazinele noastre sînt deschise zilnic între orele 10-18.
☎ 112122, 112180 *Vă așteptăm!*

EDITURA AGORA SRL
C.P. 3 - 895, IAȘI
Tel. 098/131823

ÎN ATENȚIA DIFUZORILOR DE CARTE

Editura "AGORA" Iași pune la dispoziția celor interesați, în condiții deosebit de avantajoase, cu plata franco-depozit, ultimele succese în domeniul editorial, apărute la peste 30 de edituri din țară, precum și insigne, postere, albume de artă, de o calitate ireproșabilă, produse la editura germană TASCHEN.

MONITORUL EXTERN

■ Obuze de mortier au explodat la Sarajevo, rănind trei persoane

Cinci obuze de mortier au căzut miercuri după-amiază în centrul capitalei bosniace Sarajevo, la cîteva minute după votul din Parlament care a decis acceptarea condiționată a planului de pace, relatează AFP. Trei persoane, printre care un copil de 8 ani, au fost rănite de aceste obuze, în primul atac asupra capitalei Sarajevo efectuat în ultimele săptămîni, probabil de către forțele sîrbilor bosniaci.

■ În India peste 7000 de persoane au murit în urma unui cutremur

Un cutremur de pămînt, cu o intensitate de 6,4 grade pe scara Richter, s-a produs, în cursul nopții de joi, în satul Maharachtra, din vestul Indiei, producînd cel puțin 7000 de victime și însemnate pagube materiale, informează France Presse. Cel mai afectat a fost orașul Khilari, în care cartiere întregi de locuințe au fost complet distruse.

Conform informațiilor furnizate de Centrul de Supraveghere Geologică al SUA din Golden, Colorado, acesta este cel mai puternic cutremur înregistrat în zonă din 1967. Autoritățile indiene continuă operațiunile de salvare. Se crede că numărul total al victimelor este mai mare.

■ A fost răpit un avion de linie chinez și deturnat spre Taiwan

Canalul de televiziune CNN a anunțat joi că un avion aparținînd companiei Sichuan Airlines, care asigura legătura între Jinan (est) și Canton (sud), a fost deturnat către Taiwan. Deturnarea avionului, un TU-154, avînd la bord 58 de pasageri și 11 membri ai echipajului, a avut loc la o oră după decolarea de pe aeroportul din Jinan. Știrea a fost confirmată ulterior de autoritățile aviației civile chineze, citate de AFP.

■ Statele membre ale ONU sînt somate să-și plătească datoriile

Miercuri, primul ministru canadian, Kim Campbell, a cerut statelor membre ONU să achite sumele pe care le datorează organizației, pentru ca aceasta să-și poată duce la bun sfîrșit misiunile de menținere a păcii, informează AFP. La rîndul său, ministrul francez de Externe, Alain Juppe, a propus penalizarea țărilor care au întîrziat cu plata datoriilor, făcînd referire la Statele Unite, care sînt principalul debitor. În ciuda acestor acuzații, la Washington, Camera Reprezentanților a decis, miercuri, amînarea plății datoriei pînă cînd ONU va desemna un controlor general care să supravegheze modul de gestionare a fondurilor organizației.

■ Poeți britanici vor transpune în versuri știrile prezentate la BBC

Poeții britanici vor avea șansa de a verifica dacă forța de penetrare a versului este superioară celei a prozei, luna viitoare, cînd vor citi știrile pentru televiziune în versuri, informează Reuter. În cadrul programului Poets' News de la BBC, poeții vor prezenta timp de cinci minute propria lor interpretare a evenimentelor, în serile de 11-15 octombrie. "Va trebui să acționeze repede", a declarat producătorul Peter Symes, care este convins că rezultatele vor fi surprinzătoare și interesante.

Și la Moscova se poartă soborul de preoți

Patriarhul Rusiei, Alexei al II-lea, s-a oferit să-i împace pe deputați cu președintele Elțîn

■ vicepreședintele Alexandr Rutkoi a avertizat că sprijinul Occidentului pentru Elțîn ar accelera dezintegrarea Rusiei: "va urma un efect de bumerang. Franța și Germania vor fi și ele atinse"

Întîlnirea dintre președinte și parlamentari ar putea să aibă loc la mînăstirea Daniov

Deputații baricadați în clădirea Parlamentului și-au exprimat miercuri seara disponibilitatea de a purta "negocieri de pace" cu președinția rusă, prin intermediul patriarhului Moscovei, Alexei al II-lea, informează France Presse. Conform sursei, acesta ar fi adresat un mesaj membrilor adunării legislative, prezentat în cursul unei reuniuni a Congresului extraordinar. Președintele Parlamentului, Ruslan Hasbulatov, a propus lansarea imediată a negocierilor, mediate de patriarh. Președintele Curții Constituționale, Valeri Zorkin, s-a întîlnit miercuri cu Alexei al II-lea, convenind asupra necesității reconcilierii naționale. La rîndul său, agenția Interfax a anunțat întîlnirea, în cursul zilei de joi, dintre președintele Elțîn și patriarhul Moscovei, informație care nu a fost confirmată de serviciile prezidențiale de presă. Sursele citate indică drept gazdă a negocierilor dintre președinte și parlamentari mînăstirea Danilov din Moscova.

Americanii sînt convinși că se va ajunge la un compromis politic

Guvernul rus condus de președintele Boris Elțîn poartă convorbiri cu opoziția conservatoare asupra unui "posibil compromis politic" care să rezolve criza puterilor în Moscova, a afirmat miercuri un înalt responsabil american, care a dorit să-și păstreze anonimatul. AFP precizează că informațiile privind acest posibil compromis sînt conținute într-un raport al ambasadei americane la Moscova care se bazează pe date obținute "de la nivelurile cele mai înalte ale guvernului rus".

Criza de la Moscova - cronologia zilei de ieri

■ Ministrul rus al Muncii, Ghenadi Melikian, a afirmat că 384 de deputați s-au înregistrat pentru a obține un post într-o funcție publică, profitînd de posibilitatea oferită de către echipa prezidențială, pentru cei care acceptă să părăsească sediul parlamentului dizolvat. Președintele Boris Elțîn a anunțat marți că va garanta o slujbă și securitate socială tuturor deputaților care renunță să participe în continuare la opoziția conservatoare.

■ Viceprim-ministrul rus Serghei Șahrai a declarat că blocada parlamentului rus, înconjurat de forțele de ordine, se explică doar "printr-o enormă concentrare de arme și de organizații de luptă extremiste în clădire... În aceste condiții, guvernul rus și municipalitatea au datoria să apere cele 9 milioane de moscoviți, precum și cele 3 milioane de persoane care sosesc zilnic în capitala rusă".

■ Responsabilii din 14 regiuni ale Siberiei, reuniți la Novosibirsk, au dat un ultimatum președintelui Boris Elțîn, amenințînd să formeze "Republica Siberia", care va refuza orice supunere economică față de guvernul rus, dacă acesta nu va pune capăt blocadei de la Casa Albă, pînă duminică, iar Elțîn nu revine asupra "acțiunilor sale anticonstituționale".

■ Guvernul rus și primăria Moscovei au lansat un ultimatum rebelilor din Parlament, cerîndu-le ca, pînă cel tîrziu în data de 4 octombrie, să evacueze sediile ocupate și să predea armele. S-a specificat că forțele guvernamentale nu vor organiza un atac asupra Casei Albe, chiar și în cazul unui eventual refuz al conservatorilor. După evacuare, reprezentanții Parchetului, ai Ministerului de Interne și Securității vor verifica, timp de trei zile, clădirea, pentru a se asigura că nu au fost amplasate arme, explozibili sau muniție.

■ Ministrul Apărării, generalul Pavel Graciov, și-a exprimat neliniștea în legătură cu apariția în Rusia "a unor premise care ar putea duce la declanșarea unui important conflict sîngeros"... S-a format o așa-zisă Uniune Rusă, care își proclamă intențiile de a organiza acte teroriste împotriva anumitor responsabili".

■ Aproximativ o mie de manifestanți au fost blocați de forțele de ordine la stația de metrou "Baricada", din apropierea "Casei Albe". Cîteva mici incidente au avut loc între manifestanți și milițieni.

■ Președintele american Bill Clinton și-a reafirmat, miercuri, sprijinul pentru Boris Elțîn, în ciuca atitudinii dure a președintelui rus față de deputații conservatori baricadați în clădirea Parlamentului. "Pînă acum, ei (Elțîn și guvernul) au acționat cu măsură", a declarat președintele american.

■ Klaus Kinkel, șeful diplomației germane, a afirmat la New York, în fața Adunării Generale a ONU, că "o pace durabilă în Europa nu este realizabilă fără Rusia", și a pledat pentru acordarea de sprijin politic și economic reformelor președintelui Elțîn.

■ Andrei Kozîrev, ministrul rus al Apărării, aflat la Washington, a declarat că rezolvarea crizei se poate face cu o minimă folosire a forței.

■ Generalul Aleksandr Rutkoi a avertizat că sprijinul Occidentului pentru Elțîn ar accelera dezintegrarea Rusiei. "Va urma un efect de bumerang. Franța și Germania vor fi și ele atinse", a adăugat el.

■ Miercuri după-amiază, agenția de presă Casa Albă a început să difuzeze, prin fax, informații către principalele organe de presă de la Moscova. Printre altele, agenția a anunțat ca sigură decizia de instituire a stării de urgență, ce va fi luată de Consiliul de Securitate Națională, reunit miercuri la Kremlin sub președinția lui Elțîn.

O veste care-l pune pe gînduri pe Bill Clinton

Economia americană - o dezvoltare modestă în cel de-al doilea trimestru din 1993

Economia americană a înregistrat un indice de dezvoltare de 1,9% în cel de-al doilea trimestru al acestui an, a anunțat miercuri Departamentul Comerțului din Statele Unite. Cu o lună în urmă, Departamentul estima că producția totală de bunuri și servicii - măsurată prin intermediul Produsului Intern Brut - va cunoaste o crestere de 1,8%, însă previziunile au fost revizuite datorită sporirii consumului și a investițiilor la un nivel superior celui anticipat inițial. Administrația Clinton a estimat la 2% ritmul de dezvoltare economică în 1993, informează Reuter. Pentru atingerea acestui nivel, PIB trebuie să înregistreze o rată anuală de creștere de 2,7% la sfîrșitul anului. În mod oficial, se anticipează o creștere de 2,5-3% în cea de-a doua jumătate a anului, însă economiștii de la bursa din Wall Street sînt mai sceptici, prevăzînd o sporire a PIB cu numai 1,7%.

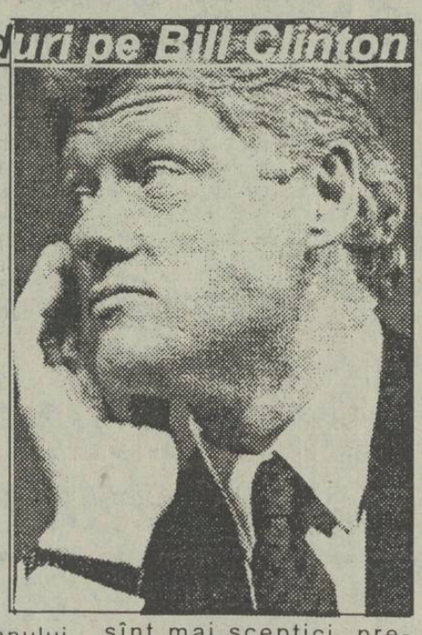

După căderea orașelor Suhumi și Ociamtcira

Separatiștii susținuți de Rusia controlează aproape toată Abhazia

■ fostul președinte, Zviad Gamsahurdia, i-a cerut lui Eduard Șevardnadze să demisioneze din funcția de președinte al Gruziei

Forțele separatiste abhaze au cucerit joi dimineață orașul Ociamtcira (aflat la cca 50 km est de Suhumi), a anunțat ministerul gruzin al Apărării, citat de AFP. Odată cu pierderea acestei localități, după ce luni a căzut și Suhumi, guvernul gruzin a pierdut controlul asupra întregii republici autonome abhaze. Guvernul de la Tbilisi mai controlează acum doar regiunea Gali, din sud-estul extrem al Abhaziei. Miercuri, separatiștii reușiseră să rupă și încercuirea trupelor guvernamentale de la Tkvarceli (sud), după un asediu de un an. Conform relatărilor corespondentului CNN în Gruzia, președintele Zviad Gamsahurdia l-a acuzat pe Eduard Șevardnadze de a fi vinovat de situația critică din țară, cerîndu-i să demisioneze.

Germania va acorda Gruziei un ajutor financiar de 50 milioane mărci

Germania va acorda Gruziei un ajutor în valoare de 50 milioane mărci (30 milioane dolari), concretizat în ajutoare umanitare și fonduri destinate dezvoltării, a anunțat serviciul de presă al Bundestagului, citat de AFP. Aceeași sursă a mai informat că guvernul german a trimis deja la Tbilisi un transport de alimente în valoare de 20 milioane mărci. Ajutorul destinat dezvoltării vizează în special finanțarea proiectelor în domeniul agriculturii, fiind condiționat de conținutul raportului pe care guvernul gruzin îl va prezenta Bundestagului.

FABRICA DE MOZAIC
GHEORGHIȚENI, VATRA DORNEI
produce și livrează
mozaic și praf de piatră
Se poate asigura transport CFR.
Relații suplimentare la telefon 0988/72727.

Monitorul — Radio NORD-EST 70,76 MHz

Dacă doriți să dați un anunț de mică publicitate în cotidianul "MONITORUL" sau o dedicație la "RADIO NORD-EST" pentru persoana iubită, aceste lucruri au devenit acum foarte simple!

Este suficient să mergeți la cel mai apropiat punct de preluare și să vă exprimați dorințele.

Punctele noastre de preluare sînt:

COPOU	Radio NORD-EST, Bd. Copou19, tel. 145530, fax 146363
CENTRU	Casa Modei et. 1, compania de publicitate NORD-EST
TĂTĂRAȘI	Magazin "ROMCRISS", Str. Han Tătar 8, tel. 174214, program 10.00 - 22.00
BUCȘINESCU	Str. Smîrdan nr. 5, tel. 17.25.57 (centrala), fax. 14.45.77

Apelînd la serviciile noastre de mică publicitate, calitatea și seriozitatea vor fi puse în slujba dumneavoastră.

FOODLAND

La noi găsiți Produsul-Special Anticolesterol recomandat de specialiștii în nutriție:
VEGETALIN OKI
folosit în locul uleiurilor și grasimilor animale.

CLUBUL KARATE-KAI IAȘI
Instructor Mihai BERNESCU
3 dan shotokan
KARATE
FEDERAȚIA ROMÂNĂ DE KARATE TRADIȚIONAL ȘI DISCIPLINE ASOCIATE
Președinte ing. Dan STUPARU, 5 dan
KENDO
(Scrimă japoneză)
antrenamente:
luni: miercuri: vineri: 18.30 - 20.30
simbătă 18.00 - 20.00
duminica 10.00 - 12.00
la Sala de Educație Fizică a Institutului Agronomic Iași.

CAFEAUA DE DIMINEAȚĂ

Constantin Stere - sfîrșitul leului însîngerat

Aurel LEON

Înainte de Bucov, Constantin Stere a trăit în Iași? Dacă n-ar dăinui și astăzi casa lui din dealul Sărăriei și dacă n-aș fi fost tentat cîndva să fac apropierea între înfățișarea casei și aceea a omului care o locuia, aproape că n-aș mai ști.

Masiva clădire, cu ciudat turn astronomic la un capăt, a întors spatele străzii, fiind atentă doar la culmile așezate una peste alta, asemeni farfuriilor din blidar, estompîndu-se spre valea Prutului. Dedesubt îi stă larma și geometria încîlcită a mărginașului Țicău.

Cu spatele-i masiv întors spre viforul stîrnit de viața lui atît de controversată, Const. Stere s-a ținut într-o izolare desigur dureroasă, dar mîngîiată de cărți, de flori și de puținii prieteni. Deprins o viață întreagă să aibă mereu o altă umbră legată cu fir invizibil de uriașa-i umbră, Stere s-a închis în el, controlîndu-și fiecare gest, fiecare cuvînt. Aceasta pînă se înfierbînta.

În anii începutului meu gazetăresc, el nu exista în viața publică a lașului. Nici nu mai știu exact cînd a plecat definitiv de aici. Îl cunoscusem însă mai înainte, îl privisem pe îndelete. Stere nu era o figură pe care s-o poți uita vreodată.

S-a întîmplat ca vecin al său, în Sărărie, să fie profesorul Stoica, directorul Școlii de meserii "V. Mălinescu" (unde e azi Facultatea de construcții) și s-a mai întîmplat ca acest Stoica să fie un gospodar fără pereche atît la școală cît și acasă. Or, Stere era om al pămîntului, în stare să îngenunchie lîngă o buruiană și să sărute primul fruct al pomului sădit de el. Ca toți oamenii mari, puternici, iubea lucrurile gingașe, mai ales florile.

Pentru mine, Stoica, tatăl unui bun coleg de liceu, era un munte. Cînd a apărut însă vecinul său, domnul Stoica a părut deodată un om ca toți oamenii. Constantin Stere, mai mult decît masiv, era impunător. Poate din cauza capului mare, poate din cauza trăsăturilor leonine. Dintre animale cred că leul are cel mai mult omenesc în chip. Și Stere era un adevărat leu, mai ales după ce renunțase la barbă.

Am fost tentat să încerc o comparație între Stere și Sadoveanu, dar n-am găsit puncte comune decît doar masivitatea construcțiilor. Sadoveanu era un Ceahlău cu crestetul veșnic în soare, un granit senin, sigur de veșnicia lui pe care nimic n-o poate atinge; Stere, un masiv calcaros, detunat de furtuni, cu peșteri neștiute și viroage abrupte.

Domnul Stoica știa multe despre vecinul său, le știa pentru că nu vorbea. Iar Stere aprecia aceasta. Se baza pe Stoica în conversațiile mărunte de vecini, așa cum avea încredere în Iancu Botez, consilierul său de afaceri. Iancu Botez nu putea vorbi pentru că tot timpul ținea în gură trabucul, iar cînd deschidea gura era director de bancă nu... viețist (de la "Viața românească").

Ultima fotografie a lui C. Stere

Iancu Botez fiind însă om de lume și financiar, știa cum să se poarte cu gazetarii. Îi ducea cu vorbe dulci, aprobîndu-le mai curînd vreun ajutor decît să treacă la confidențe. Totuși, uneori, prins în bună dispoziție la Camera de comerț și incitat de Mișu Șerbănescu, mai scăpa și el unele.

- Domnul Stere e un leu dresat, dragul meu, adică la rîndul său își impune voința dresorilor. Între dresor și fiară există totdeauna o convenție reciprocă. Se dresează unul pe altul în egală măsură. Pe vremuri, n-a fost agent de poliție pus să-l supravegheze care să nu-i devină prieten, pentru că Stere juca deschis. Își bătea omul pe umăr și-i spunea:

- Diseară plec la București pentru două zile. Pregătește-te de drum.

Iată de ce îmi amintesc că prin ianuarie 1924 a venit necăjit la redacție.

- Nu vă pot da, măi, articolul. Mi l-a furat în tren. Am lăsat servieta în compartiment și am trecut în alt vagon să stau de vorbă cu cineva. I-am atras atenția omului meu să aibă grijă de ea. Am însă un înger nou și n-are experiență. În loc să păzească geanta, s-a ținut de coada mea. Cînd ne-am întors, ia servieta de unde nu-i. I-am spus că dacă n-o găsește îl reclam. Asta ca să-i sporesc zelul. Se vede că amenințarea a prins bine totuși, căci în aceeași zi, servieta a sosit la proprietar, inclusiv articolul aflat într-o carte despre Lenin, apărută într-o editură din Hamburg. O fi fost, în adevăr, furată?

Stere era plecat din Iași, dar aflam ce lucrează la Bucov prin L. Leoneanu - secretarul său. Leoneanu dădea mereu raite prin Iași, la brat cu "Dorina", romanul vieții lui scriitoricești, pentru aranjarea obișnuitelor recenzii. Priveam această simpatică făptură placidă, de o indiferență totală, întrebîndumă pînă unde merge atracția contrastelor. Stere își începuse romanul. I-l dicta lui Leoneanu. Chipul lui răscolit de amintiri se oglindea în balta liniștită de alături. Față de temperamentul lui Stere, Leoneanu reprezenta probabil nivelul mării.

Chiar și de la distanță, Stere exercita o anumită atracție asupra scriitorilor ieșeni.

- Grozav m-ar tenta o colaborare cu domnul Stere, mi-a mărturisit într-o zi, pe cînd ne aflam la Predeal, Ionel Teodoreanu. La un moment dat, îmi doream așa ceva cu domnul Ibrăileanu. Stere însă e imens, o taiga necuprinsă, de viață cîntată pe toate instrumentele; un vulcan care irumpe laolaltă aur, fier și păcură, toate în stare de foc...

Dar, claustratul de la Bucov a apelat la Topîrceanu care prelua manuscrisul și lucra pe el ca pe vremuri la "Viața românească".

- Domnul Stere a îmbătrînit mult, povestea Topîrceanu, revenit de la Bucov. Chiar bătrîn, însă, leul tot leu rămîne. E destul să plesnească o dată din coadă și tremură toate lighioanele zoologiei literare care încearcă să-l zădărască. Păcat că romanul său are construcție orală și e conceput atît de imens, încît micile peticeli profesionale nici nu se văd. Te copleșește materialul faptic, turnat fără nici o zgîrcenie.

- Romanul a rămas neterminat și e păcat. Care scriitor al nostru se încumetă să-l termine? - se întreba Iancu Botez în iunie 1936, cînd în casa de la Bucov se așternuse ultima tăcere. Iancu Botez, executor testamentar al lui Stere, fusese acolo.

Și, fiindcă scriam mai sus de o comparație Stere - Sadoveanu, îmi amintesc de o întîmplare povestită chiar de Sadoveanu. S-au întîlnit pe scările editurii "Adevărul", Stere cobora, Sadoveanu urca. "Bătrînul, povestea conu Mihai, m-a privit cu tristețe, mi-a mîngîiat părul cărunt și mi-a zis: «încep să fie suri copiii de altădată!»"

Încerc să-mi imaginez scena. Cineva care să-l mîngîie pe cap pe Sadoveanu! Asta numai Stere putea s-o facă. S-au întîlnit zimbrul cu leul.

A fost ultima lor întîlnire.

P.S. Scriind această evocare, cred că am satisfăcut o anumită categorie de cititori, dornici de "vechime" ca de aur. Totodată, sper că poetul Lucian Vasiliu, directorul Muzeului Literaturii din Casa Pogor, va găsi marmură pentru o placă pentru casa din stradela Sărăriei! ■

La Judecata de apoi a partidelor (XVI)

Dezinteresul politic afectează democrația

Pasivitatea politică este un pericol ascuns dar serios la adresa democrației, în particular în cazul țărilor ale căror sisteme politice sînt încă insuficient stabilizate. România se confruntă, în acest moment, cu serioase dificultăți economice; dezamăgirea față de situația economică se transferă în plan politic, ducînd la pierderea sau, în orice caz, erodarea încrederii în sistemul democratic.

Nivelul scăzut al participării politice nu trebuie interpretat doar prin prisma cifrelor ce indică prezența la urne, cu ocazia diverselor confruntări electorale. Nici nu se poate afirma că prezența la vot este excesiv de redusă. Dacă ne referim la ultimii doi ani, populația s-a prezentat la urne în proporție satisfăcătoare, atît la alegerile locale din februarie, cît și la cele legislative și prezidențiale din septembrie-octombrie. Doar în cazul alegerilor pentru posturile de primar ce deveniseră vacante, în diverse localități, s-a constatat o scădere considerabilă a participării - aceasta putînd fi explicată și prin absența unei campanii electorale televizate.

În aceste alegeri nu s-au implicat lideri politici importanți, nu au ieșit în evidență partidele ca organizații la nivel național.

Aceasta nu înseamnă însă că situația este normală. Participarea politică există, dar ea este uneori difuză, nu implică abordarea cu hotărîre de către cetățeni a problemelor localității în care trăiesc sau chiar ale țării întregi.

În România se discută multe despre politică, se urmăresc știrile și comentariile pe care mediile de informare le consacră politicii, se adoptă poziții politice de către mulți cetățeni. Și aceste elemente trebuie luate în calcul, atunci cînd se face referire la participarea politică. Nu se reușește însă decît rareori să se ofere partidelor sau liderilor politici informațiile necesare continuării programelor; nu acționează acel mecanism al societății civile prin care mai mulți cetățeni împărtășesc același punct de vedere să formeze un grup de presiune, care să fie luat înseamă de partide. În cazul în care asemenea organizații ar fi mai active (fără a-și propune neapărat un obiectiv politic propriu-zis), partidele ar fi silite să ia în seamă revendicările lor. Partidele ar încerca să obțină sprijinul acelor segmente din electorat promițînd sprijn politic. La rîndul lor, cetățenii ar urmări atitudinile diverselor partide politice față de problema în cauză și ar avea un criteriu în plus în ceea ce privește acordarea votului. Un criteriu mai concret decît ideologia, doctrina sau programul politic pline de abstracțiuni.

Suprimarea participării politice în vechiul regim nu s-a limitat la interzicerea partidelor și a oricărei posibilități de selecție pentru cetățeni. Ea s-a manifestat și prin descurajarea oricărei inițiative personale, cu atît mai mult a celor de grup.

Chiar în condițiile libertății de expresie și de asociere, va trebui să treacă mult timp pînă vom avea o participare politică normală, care să meargă de la citirea presei, discuții și exercitarea dreptului de vot pînă la exprimarea opțiunilor în domenii de interes pentru comunitatea (mai restrînsă sau mai largă) în care trăim. Adevărata participare politică într-un sistem democratic este strîns legată de sentimentul apartenenței la o comunitate - un sat, un oraș, un cartier, un grup de indivizi cu aceleași interese, pasiuni sau chiar aversiuni.

Cifrele neliniștitoare ale prezenței la vot din ultimele runde de alegeri locale nu trebuie interpretate ca un vot de blam la adresa democrației, nici chiar la adresa sistemului politic românesc, departe de a fi perfect. Nu toți cei care își pierd încrederea în democrație trec automat în tabăra adversarilor ei. În orice societate democratică există un anume procent (mai redus, în țările cu tradiție democratică) de cetățenii care ar dori instaurarea unui regim autoritar. Există astfel de cetățeni și în România - și vor exista chiar în condițiile în care se va ajunge și la noi la un nivel acceptabil de proprietate. În mod normal, ei nu vor constitui un pericol.

Dacă însă forțele politice și instituțiile democratice românești nu vor funcționa corespunzător, dacă se vor face simțite prea mult o serie de efecte negative (corupție, demagogie și multe altele), atunci există riscul ca nemulțumirile să fie speculate de forțe extremiste. Acestea ar putea transforma, în anumite situații, dezamăgirea și nemulțumirea în contestare violentă.

Lucian DÎRDALĂ

Notă: Cu acest episod se încheie serialul consacrat partidelor politice din România. Sperăm că cititorii noștri să-și făcut o imagine cît mai nuanțată și obiectivă despre această chestiune. **(MONITORUL)**

Astăzi la TV, de la ora 23,15, pe programul I, puteți urmări

"PISCINA UCIGAȘĂ", regia Stuart Rosenberg

■ un film polițist, cu Joanne Woodward și Paul Newman

Regizorul Stuart Rosenberg este un producător de filme de consum, posedînd dexteritatea meșteșugarului. Cel mai valoros film al lui este "Cool Hand Luke" ("Luke, mînă rece"), 1967, cu Paul Newman, o parabolă a unui regim concentraționar, de sugestie biblică. Filmul "Piscina ucigașă" (1976), cunoscut la noi și sub titlul "Piscină pentru înec", este un film nesemnificativ, cu tentă polițistă. Dar acest film poate fi luat în considerare numai pentru prezența cuplului actoricesc Joanne Woodward (n. 27 II 1930, Thomasville, Georgia, S.U.A.) și Paul Newman (n. 26 I 1924, Cleveland, Ohio, S.U.A.).

J. Woodward a debutat la nouă ani pe scenă. Cu patru ani de studiu actoricesc la "High School" (Grenville, Carolina de Sud), continuat la New York, la "Weighbourhool Dramatic School" și perfecționat la faimosul "Actor's Studio", tot din New York, a debutat ca actriță de teatru și în spectacole TV, iar în film în 1955. O nonconformistă, o rebelă, provocatoare, o personalitate accentuată, o inteligență cu instinct sigur, foarte sensibilă, pasională și sinceră, excelent pregătită profesional, interesată de personaje cu o psihologie complicată.

P. Newman, cu practică solidă în teatrul universitar, urmînd Școala de Artă Dramatică a Universității din Yale s-a perfecționat, ca și soția sa, J. Woodward, căsătoriți de la 29 I 1958, la "Actor's Studio". Este o personalitate puternică, asemănătoare cu Marlon Brando fiind exagerată, nefondată. Spontan, direct, dezinvolt, atrăgător, în general a interpretat roluri de "duri", atenuîndu-le duritatea, umanizîndu-i prin umor, ironie și autoironie. Primul succes deosebit l-a avut în 1956, în rolul pugilistului Rocky Graziano ("Somebody up There Likes Me" - "Cineva acolo sus mă iubește", r. Robert Wise). Pentru rolul din "The Long Hot Summer" ("Lunga vară fierbinte"), 1958, r. Martin Ritt, a primit Premiul pentru interpretare la Cannes. Patru roluri cuceritoare în "The Life and Times of Judge Roy Bean" ("Viața și epoca judecătorului Roy Bean"), r. John Huston; "Buffalo Bill and the Indian" ("Buffalo Bill și indienii"), 1976, r. Robert Altman, două western-uri moderne, adică anti-western-uri și, împreună cu Robert Redford în două filme în care plăcerea de a juca este dominantă, "Butch Cassidy and Sundance Kid" ("Buth Cassidy și Sundance Kid"), 1969, și "The Sting" ("Cacialmaua"), 1973, ambele de George Roy Hill. Unicul Premiu Oscar l-a primit în 1986, pentru rolul din "The Color Money" ("Culoarea banilor"), r. Martin Scorsese, după ce, în 1985, primise un Oscar omagial. Dar P. Newman este valoros și ca regizor: "Rachel, Rachel", 1968, o dramă a singurătății; "The Effect of Gamma Rays on Man-in-the-moon Marigolds" ("Efectul razelor gama asupra crăițelor"), 1972, un film-meditație; "The Shadow Box" ("Cutia umbrelor"), 1980, un film cu sugestii de stranietate; "The Glass Menagerie" ("Menajeria de sticlă"), 1986, după drama lui Tennesse Williams, un film despre claustrare. După 1990, mai avea două proiecte: "The Homesman" și "Vizita bătrînei doamne", după drama lui Fr. Durenmatt. Ultimul film în care au apărut împreună este "Mr. and Mrs. Bridge" ("Domnul și doamna Bridge"), 1990, r. James Ivory. În filmele în care au fost distribuiți împreună, cîteva de S. Rosenberg, sau în cele regizate de P. Newman, fiecare l-a stimulat, creator, pe celălalt, constituindu-se într-un constant cuplu actoricesc, valoros și de prestigiu.

prof. Mircea DUMITRESCU

Din scrisorile, telefoanele și audiențele zilei

■ Uite aragazul, nu e aragazul

DI. CONSTANTIN EDUȚANU, str. Canta 55, bl. 521 sc. B, et. 3 ap. 1, locuiește într-un apartament de 3 camere împreună cu familia Vasile Radu ("Monitorul" a mai scris despre cei doi colocatari).

De data aceasta, dl. Eduțanu acuză colocatarul pentru că, neținînd seama de normele legale în construcție, a demolat o debara și a lărgit bucătăria unde se află ... aragazele.

Ca locatar mai vechi, aragazul d-lui Eduțanu era branșat la sursă, dar, deși cu adresa 3147 din 24 august 1993, Regia ROMGAZ Iași, sub semnătura d-lui ing. Victor Ștefura, director, îi făcea cunoscut că nu mai poate fi montat un al doilea aragaz în aceeași bucătărie de apartament, într-o zi, cînd a venit acasă, a găsit aragazul propriu scos din sarcină, iar în branșament montat aparatul vecinului, al d-lui Vasile Radu.

După cîte ne-a explicat, e vorba de o neregulă. Știm că undeva, în strada Arcu, familia Scînteie are instalat un garaj pe conducta de gaz metan; că același lucru a făcut cetățeanul Constantin Carp în strada Miroslava nr. 5 pe terenul proprietate al lui Mihail Costandache. Dar să debranșezi, în aceeași bucătărie, un aragaz în folosul altuia, n-am înțeles. Mai ales că totul... înseamnă bani, dar și nervi.

■ Apartament nelocuit, dar cu zgomot și inundații

DI. LAURENȚIU COCUZ, str. V. Lupu nr. 130, tronson A2, et. 8, ap. 14, ocupă o garsonieră pe care a devenit proprietar. Deasupra sa a locuit pînă în aprilie 1993 familia Gheorghe Chișcă, cu chirie la R.A. "Locuința", cînd s-a mutat într-un apartament primit de la C.F.S., unde este salariat. La cheltuielile de întreținere familia Chișcă acumulează datorii care pînă acum se ridică la peste 20.000 lei.

Deși familia Chișcă pretinde că a predat cheile de la garsonieră la R.A. "LOCUINȚA", d-na Ofileanu de la Administrația de Clădiri neagă primirea lor iar d-na Țăranu de la sediul întreprinderii lasă să se înțeleagă că cheia și garsoniera sînt în... așteptare.

Dl. Cocuz nu înțelege, însă, cum se face că, neavînd locatar deaspra, în luna iunie garsoniera i-a fost inundată ca urmare a unui "accident" venind de "deasupra capului"; cum s-a reușit ca în iulie pe plafonul locuinței sale să se organizeze o petrecere, iar din august încoace, din cînd în cînd, se aud pași. A depus cererea 16780 din 11 august 1993 la R.A. "Locuința" și a întrebat cine îi e vecinul de deasupra ca să știe pe cine să întrebe de stricăciunile de la inundație, dar nu i se răspunde...

Dl. Zugravu, sectoristul de la Poliția din cartier, care se poate informa direct de la cartea de imobil, nu se implică pentru a nu deranja.

Am devenit politicoși, deci. Și tăcem. Se produc stricăciuni. Dar locuința e a nimănui. Susținem în schimb că sîntem deficitari la spații de locuit.

■ La Iași se poate cumpăra nestingherit "Mein Kampf"

DI. C. DELEANU, str. Văscăuțeanu nr. 10 bis, întîlnindu-se în standul de cărți de la tarabele din Iași cu volumul "Mein Kampf" al lui Adolf Hitler, tradus și tipărut sub auspiciile Editurii "Pacifica" S.R.L., ne reamintește despre scrisoarea președintelui Ion Iliescu adresată la 10 iulie a.c. procurorului general al României, Vasile Manea Drăgulin, în care, printre altele, se pronunța împotriva editării și difuzării cărții.

Deși în scrisoare se sugera retragerea de pe piață a cărții, interzicerea tipăririi altor exemplare, precum și acționarea în justiție a Editurii, regăsim cartea la tarabe nu cu prețul inițial ci cu altele, majorate, ce variază de la 6.400 lei la 12.000 lei, funcție de criterii nedezvăluite nouă.

Din aceasta rezultă că, deși dl. Iliescu s-a adresat procurorului general în calitatea sa oficială - nu de simplu cetățean, vorba răposatului - scrisoarea primită are același tratament ca și scrisorile noastre. Aceasta nu înseamnă independența justiției față de putere - principiu care a alunecat chiar și din Constituție, nefiind reținut ci, pe undeva, se confirmă desconsiderarea unui segment al puterii față de petiții și petiționari în general.

Înțelegem ca nouă să nu ni se răspundă la scrisori și memorii, spune cititorul C. Deleanu, dar cînd nu i se răspunde nici președintelui, deși au trecut circa 90 de zile de la înregistrarea petiției, înseamnă că totul e putred acolo sus, unde "se fierbe cazanul puterii". Ori o fi la mijloc vreo diversiune?

Diversiune ori nu, adevărul e că în Iași, ca pe întreaga piață românească se poate cumpăra "Mein Kampf" la prețuri deosebit de pipărate.

■ Poliția nu oferă nici o informație despre schimbarea tăbliței auto de înmatriculare

DI. GHEORGFHE ZAVATE, strada Luca Arbore 24 bis. La data de 21 septembrie, în "Monitorul" s-a criticat lipsa de atenție a Poliției județului Iași față de cetățeni, în sensul că nici astăzi nu se cunoaște exact prețul celor două tăbliță necesare preschimbării numerelor de circulație auto.

Deși nici lucrătorii din Poliție nu cunosc să dea relații cu privire la acest lucru, iar serviciul de circulație n-a publicat nimic referitor la metodologia de desfășurare a acțiunii, tăcerea, din interes ori nu, continuă.

Cum poliția are Birou de Presă și lucrător care se numește "purtător de cuvînt", cerem să ni se răspundă la întrebările puse în ziarul "Monitorul" din 21 septembrie a.c.

Ne alăturăm celor semnalate de dl. Gheorghe Zavate și Petru Ruxanda și solicităm d-lui colonel Theodor Zaharia, comandantul Poliției județului Iași, să transmită comunicările necesare, prin presă, către proprietarii de autovehicule.

■ Deschidere de stagiune la Opera Română

Secretariatul Operei Române ne-a informat că miercuri, 6 octombrie, la orele 10,00, instituția organizează o conferință de presă pentru deschiderea stagiunii anului 1993-1994.

Ion N. OPREA

ZIUA CEA MARE

H.C. Aura Iaşi - Kiriat Sharet Holon în Cupa E.H.F. la handbal feminin

După cum v-am mai informat în paginile cotidianului nostru, astăzi, de la orele 17,00, şi duminică, de la orele 10,30, în Sala Polivalentă din Iaşi va avea loc dubla manşă a primului tur al Cupei E.H.F. în care echipa feminină H.C. Aura Iaşi va primi replica formaţiei Kiriat Sharet Holon din Israel. După ce ieri am încercat să vă prezentăm de la faţa locului spiritul de optimism ce domneşte în tabăra ieşeană şi v-am dat cîteva date "la rece" despre echipa Kiriat Sharet, revenim cu noi amănunte despre formaţia din Holon, pentru ca, la ora jocului, aceasta să nu mai fie pentru spectatori o mare enigmă.

Oraşul Holon este, de fapt, o suburbie a Tel Avivului, iar la clubul Kiriat se practică sportul benevol, în cadrul mai multor secţii. Cea de handbal are o mare tradiţie şi cuprinde circa 600 de sportivi în grupe de copii, juniori şi seniori (masculin şi feminin). Dacă, la băieţi, locul ocupat de Kiriat variază de la an la an, între 3 şi 5, comportarea echipei feminine este mult mai bună, aceasta fiind în ultimii 5 ani o obişnuită participantă în Cupele Europene. Faptul că la Holon se munceşte, o dovedeşte şi aceea că junioarele au cîştigat 7 ani la rînd titlul de campioane naţionale. Toate aceste amănunte le-am obţinut de la doamna Mali Selzer, preşedinta secţiei de handbal, prin intermediul doctorului echipei, dl. Kahane Willy, care vorbeşte perfect românește pentru că este de loc din Galaţi şi a plecat în Israel din anul 1951. "Am practicat fotbalul numai pînă la nivelul juniorilor, la D.V.A. Galaţi, am făcut facultatea la Timişoara iar în prezent am un cabinet medical particular la Tel Aviv", ne-a spus dl. Kahane Willy. Tot domnia-sa ne-a mai informat că echipa din Holon beneficiază de ajutorul firmei Adidas care i-a oferit cadou un set complet de echipament sportiv. În continuare, medicul Kahane Willy ne-a confirmat faptul că este mulţumit de primirea făcută de firma Aura, care s-a dovedit a fi "o gazdă primitoare", după care a ţinut să mai precizeze că "în România s-a simţit ca acasă". Acelaşi lucru l-a afirmat şi d-na Mali Selzer, fost fundaş lateral al echipei feminine de fotbal Milan Israel, care a mai spus că s-a bucurat foarte mult cînd sorţii au decis că va juca la Iaşi. "România este o ţară pe care am descoperit-o cu mare plăcere şi sper ca acest rendez-vous să fie un prilej de a întreţine relaţii de amiciţie cu H.C. Aura", a mai menţionat preşedinta secţiei de handbal a clubului oaspete. Cît despre meci, d-na Mali Selzer ne-a declarat că: "Kiriat Sharet a venit să-şi apere în mod corect şansele". Din nefericire, nu am putut lua legătura cu handbalistele israeliene pentru că ele nu puteau fi deranjate de la odihnă, dar, pentru că o părere avizată era totuşi necesară, l-am abordat pe antrenorul echipei, dl. Arie Gershovitz. Cu surprindere am aflat că şi acesta, prin alianţă, are ceva sînge de român în cadrul familiei, părinţii soţiei sale, care se numesc Spahner, fiind de loc din Iaşi. Dl. Gershovitz ne-a spus că Kiriat Sharet nu este o echipă profesionistă, dar că elevele sale îşi vor apăra cu fair-play şansele şi, care va fi mai bună, să cîştige. În ceea ce priveşte religia handbalistelor israeliene, ni s-a spus că ea este mozaică şi că aceasta nu le permite consumul de carne de vită şi porc, lucru care în ţara lor este un păcat greu de iertat. Cu toate acestea, în particular, dl. Kahane Willy ne-a spus că aproximativ 50 % din populaţia Israelului cunoaşte gustul cărnii de porc şi de vită, dar că "ospăţurile de acest gen sînt foarte rare şi numai în intimitate". În încheiere, delegaţia clubului din Holon a urat succes în limba ebraică echipei H.C. Aura, urare pe care v-o prezentăm mai jos, ca pe o curiozitate: "Meathel atlana raba baemshed adereh la kvutat ahandball sel «Aura»" (n.t. - Urez mult succes în continuarea drumului echipei de handbal Aura). Vă prezentăm lotul echipei şi numerele pe care handbalistele din Holon le vor purta pe tricou în confruntarea cu H.C. Aura: Ifat Dayan (11) - căpitanul echipei, Oxana Morzovik (19), straniera echipei, fostă la Motor Zaporojie (Rusia); Wessa Kukin (16), ex-sovietică (S.K.A. Minsk); Veneta Milnkova (1), ex-bulgăroaică (T.S.K.A. Sofia); Mali Ben-Yair (6); Rachel Spiegel (15); Yafit Swissa (17)I Lita Shefi (10); Freda Surki (2); Bosmat Golan (9); Liora Benin (4); Hilla Levi (13); Ronit Vagenstein (5); Maya Yehidi (8).

Cîte goluri va marca dieseară Daniela Iosub

Leonard CĂNĂNĂU

PRONOSPORT

Concursul din 3 octombrie

1. Atalanta - Sampdoria x. Atalanta - locul 10; Sampdoria - locul 4. Genovezii nu-şi pot permite să fie învinşi la Bergamo pentru că ar pierde contactul cu plutonul fruntaş şi ar ieşi din cursa pentru "Lo scudetto"...

2. Genoa - Reggiana 1. Genoa - locul 14; Reggiana - locul 17. Cu doar doi jucători de clasă, Taffarel şi Ekstrom, Reggiana are şanse minime în faţa unui veritabil Grifon genovez...

3. Juventus - Torino 1, x. Juventus - locul 5; Torino - locul 3. Derbyul torinez se va disputa într-o atmosferă foarte tensionată, disensiunile dintre cele două tabere vecine fiind mai puternice ca oricînd. Vom mai vedea oare fotbal?

4. Milan - Lazio 1. Milan - locul 1; Lazio - locul 13. "Diavolul" milanez nu străluceşte dar... cîştigă meci de meci, ceea ce i-a permis să se distanţeze în fruntea clasamentului.

5. Napoli - Inter 1, x, 2. Napoli - locul 9; Inter - locul 6. Interul nu prinde o formă deosebită (s-a văzut şi la Bucureşti), iar asta poate fi portiţa de salvare pentru napolitani. Căci balanţa valorică se înclină net spre milanezi.

6. Parma - Foggia 1. Parma - locul 2; Foggia - locul 8. Parmegianii au intrat în plasa lui Milan şi îl talonează din apropiere aşteptînd să greşească, tactică potrivită de minune pentru echipa lui Nevio Scala.

7. Piacenza - Cagliari x. Piacenza - locul 15; Cagliari - locul 7. După obositoarea partidă cu Dinamo, Cagliari se va mulţumi şi cu un egal pe terenul (totuşi) modestei Piacenza.

8. Roma - Cremonese 1, 2. Roma - locul 12; Cremonese - locul 11. Cremonese a înţeles că în momentul de faţă Roma este o echipă de bătut şi s-ar putea să-şi joace cartea cea mare pe "Olimpico".

9. Udinese - Lecce 1. Udinese - locul 16; Lecce - locul 18. Lecce are drept zestre pînă acum doar un singur punct, ceea ce spune destule despre posibilităţile şi capacitatea echipei. O pradă uşoară pentru experimentata echipă din Udine.

10. Acireale - Brescia ("B") x, 2. Acireale - locul 14; Brescia - locul 10. Se pare că Bresciei lui Lucescu îi priesc mai mult jocurile din deplasare. Ar fi de mirare ca ea să nu aducă punct(e) de la Acireale.

11. Monza - Modena ("B") 1. Monza - locul 13; Modena - locul 18. Anul trecut, gazdele s-au impus clar cu 2-0 şi pronosticurile specialiştilor dau acelaşi verdict şi pentru duminica aceasta.

12. Padova - Fiorentina ("B") 1, x. Padova - locul 4; Fiorentina - locul 1. Fiorentina n-a pierdut niciodată în acest campionat, dar n-ar fi exclus ca în faţa ambiţioasei echipe padovane să înregistreze primul său eşec.

13. Pisa - Bari ("B") x. Pisa - locul 12; Bari - locul 2. Bari a luat un start lansat şi pare decisă să revină pe prima scenă a fotbalului italian. Totuşi, la Pisa nu e bine niciodată să rişti prea mult.

Ion C. TEODOR

Rapid Bucureşti - Inter Milano 0-2(0-0)

Ceferiştii părăsesc liniile internaţionale

Miercuri seară, pe "Naţional" s-a întîmplat ceea ce era normal să se întîmple: echipa clasată pe locul 6 în cel mai puternic campionat din lume a învins pe ocupanta locului 13 în clasamentul anemicului campionat românesc. Îmbucurător poate fi doar faptul că victoria milanezilor s-a conturat greu, spre finalul partidei, după ce, timp de 75 de minute, feroviarii bucureşteni jucaseră de la egal la egal cu faimoşii lor adversari. Mai mult decît atît, echipa lui Marcel Puşcaş a avut un prim sfert de oră excelent, în care a ratat două mari ocazii la poarta lui Zenga, avertizîndu-l pe acesta că este decisă să-şi vîndă scump pielea. Din păcate, burniţa care a început să cadă asupra stadionului "Naţional" a stins parcă focul de paie al rapidiştilor: aceştia, speriaţi de curajul prea mare pe care şi-l asumaseră, s-au retras încet-încet în propria jumătate de teren, lăsînd deliberat iniţiativa italienilor. "Azzurrii", mulţumiţi că "viermuiala" românilor încetase, s-au străduit să păstreze cît mai mult mingea şi să şuteze din cînd în cînd la poartă, în speranţa unor eventuale gafe de portar. Vechea tactică a echipei care se simte superioară adversarului şi încearcă să conserve rezultatul favorabil cu cît mai puţine eforturi.

Golurile din actul doi au venit, oarecum, previzibil, pe fondul căderii fizice a rapidiştilor şi a unei accelerări de final a milanezilor, impulsionaţi de cei doi proaspăt intraţi, Dell Anno şi Paganin. La toate acestea s-a adăugat greşeala de zile mari a lui Toader, care a pus punct aventurii Rapidului în Cupele Europene. După visele frumoase ale unei veri întregi şi după speranţele care încolţiseră la Milano, finalul a fost, totuşi, lamentabil.

Uruguayanul Ruben Sosa, un permanent pericol la poarta lui Toader

Ion C. TEODOR

Cupele Europene la fotbal

O echipă peste plan

■ *Steaua şi Universitatea Craiova calificate în turul doi* ■ *Astăzi, la Zürich, tragerea la sorţi*

După spectaculoasa calificare de marţi seara a elevilor lui Emerich Jenei, iubitorii fotbalului românesc au devenit brusc mai optimişti, sperînd că şi celelalte trei echipe româneşti din Cupa UEFA vor rupe gura tîrgului şi vor întoarce rezultatele nefavorabile ale primei manşe. Realitatea a fost însă destul de cruntă. Rapid, Dinamo şi Gloria Bistriţa au pierdut cu 0-2 în faţa unor echipe, să recunoaştem, la ora actuală mai bune decît noi. Conform aşteptărilor, Universitatea Craiova s-a impus şi în Insulele Feroe, obţinînd o calificare aşteptată de toată lumea.

Tragerea la sorţi pentru turul II va avea loc astăzi, la prînz, la hotelul Shilton din Zürich.

■ Rezultatele meciurilor desfăşurate miercuri

● **Cupa Campionilor Europeni**: Manchester United - Kispest Honved Budapesta 2-1 (în tur 3-2); Cork City - Galatasaray Istanbul 0-1 (1-2); Beitar Ierusalim - Lech Poznan 2-4 (0-3); Levski Sofia - Glasgow Rangers 2-1 (2-3)!; Sparta Praga - A.I.K. Stockholm 2-0 (0-1); C.F. Barcelona - Dinamo Kiev 4-1 (1-3); A.I.K. Atena - A.S. Monaco 1-1 (0-1); Anderlecht Bruxelles - H.J.K. Helsinki 3-0 (3-0); Spartak Moscova - Skonto Riga 4-0 (5-0); Austria Viena - Rosenborg Trondheim 4-1 (1-3); A.C. Milan - F.C. Aarau 0-0 (1-0); Feyenoord Rotterdam - F.C. Akranes 3-0 (0-1); F.C. Floriana - F.C. Porto 0-0 (0-2); Dinamo Minsk - Werder Bremen 1-1 (2-5); F.C. Copenhaga - Linfield Belfast 4-0 (0-3).

S-au calificat în turul II, alături de Steaua: A.C. Milan, Manchester United, Werder Bremen, C.F. Barcelona, F.C. Porto, A.S. Monaco, Anderlecht, Austria Viena, Sparta Praga, Feyenoord, Spartak Moscova, Levski Sofia, F.C. Copenhaga, Lech Poznan.

● **Cupa Cupelor:** Havnar Boltfelag - Universitatea Craiova 0-3 (0-2), au marcat Gane (2) şi Vasc - în tur 0-4; Boby Brno - Bayer Leverkusen 0-3 (în tur 0-2); F.C. Aberdeen - Valur Reykjavik 4-0 (3-0); F.C. Balzers - T.S.K.A. Sofia 1-3 (0-8); F.C. Shelbourne - Panathinaikos Atena 1-2 (0-3); G.K.S. Katowice - Benfica Lisabona 1-1 (0-1); Beşiktaş Istanbul - F.C. Kosice 2-0 (1-2); A.C. Torino - Lillestroem 1-2 (2-0); Arsenal Londra - B.K. Odense 1-1 (2-1); Ferencvaros Budapesta - F.C. Tirol Innsbruck 1-2 (0-3); F.C. Lugano - Real Madrid 1-3 (0-3); Ajax Amsterdam - Hajduk Split 6-0 (0-1).

S-au calificat, alături de craioveni: Parma, Real Madrid, Arsenal, Torino, P.S.G., Bayer Leverkusen, Benfica, Aberdeen, Ajax, Standard Liege, Panathinaikos, F.C. Tirol, T.S.K.A. Sofia, Beşiktaş, Maccabi Haifa.

● **Cupa UEFA:** CELTIC GLASGOW - Young Boys Berna 1-0 (0-0); F.C. Waregem - KUUSYSI LAHTI 1-2 (0-4); APOLLON LIMASOL - Izzo Vac 4-0 (0-2); KONGSVINGER - Osters Vaexjo 4-1 (3-1); OFI CRETA - Slavia Praga 1-0 (1-1); ASTON VILLA - Slovan Bratislava 2-1 (0-0); BAYERN MUNCHEN - F.C. Twente 3-0 (4-3); Vitesse Arnhem - NORWICH CITY 0-0 (0-3); Lokomotiv Plovdiv - LAZIO 0-2 (0-2); OLYMPIAKOS PIREU - Botev Plovdiv 5-1 (3-2); Auxerre - TENERIFE 0-1 (2-2); SPORTING LISABONA - Kocaelispor 2-0 (0-0); M.T.K. BUDAPESTA - F.C. Reykjavik 0-0 (2-1).

Meciul Valencia - Nantes (în tur 1-1) s-a disputat aseară, după închiderea ediţiei.

G. I. NICOLAE

Competiţiile sportive majore ale lunii octombrie 1993

● 3.10. - atletism: maratonul IAAF - Bruxelles.
● 3.10. - volei: Finala C.E. feminin, Cehia.
● 4.10. - judo: Finalele C.M. de seniori, Hamilton.
● 4-10.10. - tenis: turnee feminine la Zürich şi St. Petersburg, masculine la Sydney, Toulouse şi Atena.
● 11-17.10. - tenis: turnee feminine la Filderstadt şi Montpellier, masculine la Tokyo, Bolzano şi Tel Aviv.
● 12.10. - fotbal: Luxemburg - Grecia, preliminariile C.M. 1994.
● 13.10. - fotbal: Portugalia - Elveţia, Italia - Scoţia, Olanda - Anglia, Polonia - Norvegia, Irlanda - Spania, Danemarca - Irlanda de Nord, ROMANIA - BELGIA, Ţara Galilor - Cipru, Bulgaria - Austria, Franţa - Israel, Suedia - Finlanda, în preliminariile C.M. 1994.
● 15-25.10. - fotbal: turneul asiatic de calificare pentru C.M. 1994 (se califică primele două clasate dintre Irak, Iran, Coreea de Sud, Coreea de Nord, Japonia şi Arabia Saudită).
● 16.10. - ciclism: Finala Cupei Mondiale.
● 18-24.10. - tenis: turnee feminine la Brighton şi Budapesta, masculine la Lyon, Viena şi Beijing.
● 20.10. - fotbal: turul II (manşa I) în Cupele Europene.
● 21-24.10. - golf: turneul european "World Match Virginia Water".
● 25-31.10. - tenis: turnee feminine la Essen, masculine la Stockholm şi San Diego.
● 27.10. - fotbal: Turcia - Polonia, Cehia şi Slovacia - Cipru, Ungaria - Luxemburg, Israel - Austria, în preliminariile C.M. 1994.
● 31.10. - atletism: Cupa Mondială la maraton, San Sebastian.

Baschet

Ieşeanul Eugen Ilie - la C.E. din Germania

■ *trei cluburi cu firmă sînt interesate de achiziţionarea sa*

Între 20 şi 26 august a.c. s-a disputat în Germania turneul final al C.E. de juniori, la care echipa României, condusă de antrenorii Stoica şi Leca, a prezentat un lot din care a făcut parte şi tînărul jucător ieşean Eugen Ilie. Comportarea jucătorilor noştri nu a fost strălucită, ei cîştigînd un singur meci, cu Letonia, şi pierzîndule pe cele cu Ucraina, Germania, Spania şi Islanda. Eugen Ilie a fost unul dintre cei mai buni jucători, el s-a împăcat foarte bine în teren cu Rareş Boian (C.S.Ş. Cluj) - o mare speranţă a baschetului românesc - Radu Abramescu (Dinamo), Ion Mocanu (C.S.-L.E.F.S. Constanţa) şi Ştefan Leca (I.C.E.D. Bucureşti).

Din modesta diurnă primită pe perioada turneului, tînărul Eugen a reuşit să-şi cumpere doar o pereche de ghete Adidas-Torsion la preţul de 150 DM. În timpul pregătirilor la lot, Eugen a fost contactat pentru transfer de antrenorii Bolcu (Foresta Sibiu), Gogu Dumitru (Rapid Bucureşti) şi Leca (I.C.E.D. Bucureşti).

Aşa cum am mai afirmat în paginile cotidianului nostru, Eugen Ilie nu va pleca încă de la echipa Politehnica C.S.Ş. Unirea Iaşi.

G. ANGHEL

Week-end-ul microbistului

● Handbal

● Vineri, 1 octombrie, ora 17,00 şi duminică, 3 octombrie, ora 10,30, Sala Polivalentă: H.C. Aura Iaşi - Kiriat Sharet Holon (Cupa E.H.F., turul I, feminin).
● Duminică, 3 octombrie, Sala Polivalentă, ora 12,30: Iasitex Iaşi - Chimia Brăila (divizia B, feminin).

● Volei

● Sîmbătă, 2 octombrie, ora 13,00 şi duminică, 3 octombrie, ora 11,00, Sala Penicilina: Nicolina Iaşi - C.S.U.-C.S.Ş. Galaţi, (Cupa României, masculin).

● Popice

● Sîmbătă, 2 octombrie, Arena C.F.R., ora 8,00: C.F.R. Iaşi - Rulmentul Braşov (Superligă, masculin).

● Fotbal

● Sîmbătă, 2 octombrie, stadion Constructorul, ora 11,00: Constructorul Iaşi - Autobuzul Bucureşti (divizia A)
● Duminică, 3 octombrie, stadion Tepro, ora 11,00: C.F.R Tepro Iaşi - Vrancart Adjud (divizia B).

Fals tratat de... fizico-matematici

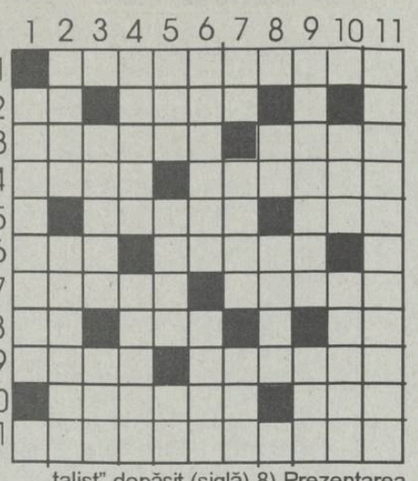

Orizontal: 1) Radical (pl.) 2) Total... inconsistent! - Indicator 3) Vînt artificial - Dezlegătorul unei probleme clasice... 4)... care a încuiat pe mulți - Transportoare auto 5) Apariția LUMINII pe pămînt - sfîrșitul unui MILIONAR... acaparat de ADUNARE! 6) Ce ai la Paris?! - SCĂDERE 7) SCĂDERILE le face din memorie - Colector de gaze arse (var.) 8) REPERE descentralizate! - ERONATĂ - Spusă la greutate 9) Anexă la circulare (sing.) - CALCUL (pl.) 10) Obținut prin descompunerea LUMINII - Repetent la istorie (sic!) 11) ÎMPĂRȚIRE

Vertical: 1) OPERAȚIE 2) ACUMULATOR... perfectibil prin asimilarea greutăților - UNITĂȚI DE VOLUM 3) SEMNAL ACUSTIC... obținut cu un leu - Utilizat drept COMBUSTIBIL 4) Triplarea coroanei (pl.) - Tras la sorți 5) Aflarea sa e o problemă grea - SECTOARE DE CERC - Aripi pentru zbor! 6) Prezentarea unei PROGRESII INFINITE - Enunț pentru o problemă populară 7) Introducere în MATEMATICĂ! - După Asia... se intră în Bolivia!! - Transportor "capitalist" depășit (siglă) 8) Prezentarea unui enunț general! - Localizarea unor FORȚE STABILIZATOARE clasice 9) ADUNĂRI - Creator de parfumuri... naturale 10) Coordonatoarele unor REȚELE artificiale (sing.) - Alchimist superficial 11) ÎNMULȚIRE

Dicționar: NAR; THE; EAR; AABO; ITB

Eugen DEUTSCH

Soluția careului "Fotbal.. și nu prea": CAPSATOR; PS; VATRAI; PIC; CATREN; ARSA; TRANCANELI; HAINE; BAGA; ARCA; LICARURE; L; I; BALOT; D; TOACA; ALICE; ETNICI; URIC; RE; UA; STINA; ATIRNATE; AR

APELAȚI CU ÎNCREDERE LA SERVICIILE TAXIURILOR DE STAT,

TAXICOM

Taxiurile noastre pot fi recunoscute cu ușurință datorită casetelor luminoase "MONITORUL" pe care NUMAI NOI le avem.

OFERIM RAPIDITATE, CONFORT ȘI CELE MAI MICI PREȚURI PE KILOMETRU
200 lei/Km - tarif unic (zi, noapte)

tel. 953 sau 146593

©N-E Advertising 1993

Un abonament la Capital un RENAULT 19

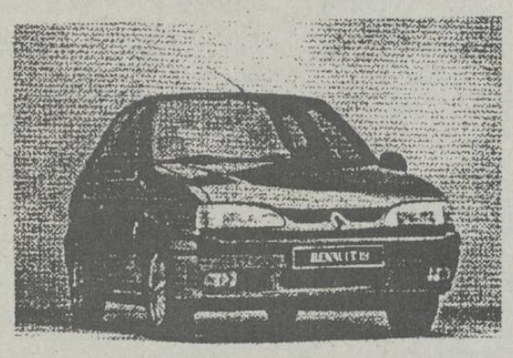

Puteți cîștiga un RENAULT 19 participînd la tragerea la sorți organizată de revista Capital.

Puteți obține un abonament la revista Capital adresîndu-vă la: Societatea Nord-Est, Str. Smîrdan 5, Iași, tel. 172557/17. Toate informațiile despre concurs le găsiți în revista Capital.

CĂUTĂM DIFUZORI DE PRESĂ

vîrsta minimă de 14 ani.
RELAȚII LA BIROUL "DIFUZARE" AL COTIDIANULUI "MONITORUL"
str. Smîrdan nr. 5, Iași

Ultimele știri difuzate de Grupul de presă NORD-EST vor contribui la echilibrarea bugetului dumneavoastră.

MICA PUBLICITATE

AUTO-MOTO

● Cumpăr Ford Escort, neînmatriculat, pentru piese. Tel. 124015.

ELECTRONICE

● Vînd radiocasetofon Osaka, cu două boxe, absolut nou. Tel. 127897, după ora 16,00. (907877)

CASE, TERENURI

● Preiau avantajos contract apartament 3-4 camere în blocul A. Panu 1A (sau schimb cu apartament 4 camere Păcurari, achitat integral). Tel. 142330.

● Vînd casă cu trei camere, cu două intrări, garaj, grajd, cramă, beci, fîntînă și 4200 mp grădină cu vie nobilă și pomi, în sat Chicerea, com. Tomești-Iași. Relații la familia Balan Vasile, lîngă școală. (12432)

● Vînd 10.000 mp teren, sat Horpaz. Tel. 179850. (12425)

● Vînd 900 mp teren, mai sus de str. Culturii. Tel. 173014. (12439)

VÎNZĂRI

● Vînd var și pește viu, nonstop, în orice cantitate, pentru societăți și persoane fizice. Str. Trei Fîntîni, Șos. Bucium - Tomești, lîngă Serele Vlădiceni. (12369)

● S.C. MONDEX S.R.L. vinde din stoc: alcool rafinat - 96 grade; săpun rufe - 175 lei/buc. (0,400 kg); tricotaje BBC și PNA. Relații în str. Păcurari nr. 21, Iași. (12438)

● Vînd 200 kg vin alb. Tel. 135839, între orele 17,00-20,00. (12437)

● Vînd avantajos haină piele, de damă, lungă, import, mărimea 48. Tel. 146376. (12431)

● Vînd porumb știuleți. Relații la telefon 141757, Iași, sau 016375734 București. (12429)

CUMPĂRĂRI

● Cumpăr dicționare: Român-Italian, Italian-Român. Tel. 114553. (12246)

● Cumpăr pentru colecție vechi piese de artă, obiecte de vitrină, ceasuri, monede, medalii, bijuterii etc. Tel. 113089. (12443)

SCHIMBURI

● Schimb apartament 2 camere cu similar București (eventual vînd). Tel. 172557.

● Schimb apartament 2 camere, str. Decebal, cu apartament 3-4 camere, zonă centrală. Tel. 126115, după orele 16,00.

PIERDERI

● Pierdut carnet de student Fundația Academică "Petre Andrei" pe numele Dorofte Bogdan. Îl declar nul.

● Pierdut pașaport pe numele Antoniciuc Ana Mihaela. Îl declar nul. (12430)

● Pierdut carnet șomaj pe numele Onuțu Adrian. Îl declar nul.

OFERTE SERVICII

● Profesor limba și literatura română, meditez elevi, orice nivel. Preț 750 lei/oră. Tel. 167894.

LOCURI DE MUNCĂ

● S.C. CROM 2000 S.R.L. angajează barman-ospătar, fete, cu calificare. Tel. 177194. (12405)

● S.C. TEXTILA S.A. Iași angajează betoniști cu experiență, salariu negociabil; economiști în număr nelimitat. Relații la telefon 144810/17, prezentarea pentru testare luni, 4.10.1993, ora 9,00.

● S.C. TEHNOTON S.A. Iași organizează concurs în data de 14.10.1993, ora 11,00, pentru ocuparea următoarelor posturi vacante: 1 analist (programator), absolvent al Facultății de Informatică, cu experiență de cel puțin 10 ani în activitatea de informatică. Să posede cunoștințe de analiză și proiectare a sistemelor informatice în domeniul salarizării și contabilității materialelor pe calculatoare I.B.M. Înscrieri (relații) se fac la Serviciul Personal-Salarizare, telefon 135660, interior 161, pînă la data de 13.10.1993.

● S.C. BERĂRIA BUCIUM S.R.L. (ZAHANA) organizează în data de 9 octombrie 1993, ora 10,00, concurs pentru ocuparea următoarelor posturi: 5 bucătari, 3 barmani, 12 ospătari. Se asigură salarizare foarte bună și carte de muncă. Vîrsta 18-30 ani. Confirmarea înscrierii se face și telefonic pînă vineri, 8 octombrie 1993, orele 12,00, la telefon 130161. (907873)

● Societatea Comercială "Moldova Tricotaje" S.A. Iași angajează urgent: 2 sudori; 1 instalator gaze; 1 izolator termic. Relații suplimentare la Biroul Personal al societății, la telefonul 134470, int. 143.

● S.C. ȘANTIERUL S.A. cu sediul în orașul Tg. Frumos, str. Petru Rareș nr. 20, tel. 0980/10850, încadrează de urgență: muncitori calificați în meseriile de zidar-zugrav și dulgher; economist pentru funcția de conducător al compartimentului financiar-contabil. Se asigură salarizare corespunzătoare muncii în condiții grele.

DIVERSE

● Stațiunea de Cercetare și Producție Viti-Vinicolă Iași, str. Aleea M. Sadoveanu nr. 48, anunță acționarii nominalizați în anexa 19 să se prezinte la sediul unității începînd cu data de vineri, 1 octombrie, pentru ridicarea drepturilor bănești ce le revin pentru anul 1993.

● S.C. MONDEX S.R.L. mărește adaosul comercial pînă la 100 %. (12438)

● S.C. SUT S.A. Iași, cu sediul în Iași, str. Rampei nr. 9A, vinde prin licitație publică, în ziua de 19.10.1993, orele 10,00, mijloace fixe specifice activității de construcții. S.C. SUT S.A. Iași execută inspecții tehnice la toate tipurile de autovehicule; închiriază diverse utilaje și mijloace de transport; vinde betoane, mortare, prefabricate din beton (dale, borduri, bolțari, tuburi canalizare și fîntîni); vinde agregate naturale sau prelucrate din zonele Pașcani și Iași. (12426)

● R.A. LOCUINȚA organizează, la sediul său din str. Smîrdan nr. 5, în ziua de 5 octombrie 1993, ora 13,00, concurs de asociere pentru următoarele spații: 1. Str. Bacinschi nr. 6, bloc CL1, tronson II, parter - 87,82 mp - sediu firmă (proiect., turism, schimb valut.); 2. Șos. Nicolina nr. 16, bloc 939, parter - 137,11 mp - cab. medical; 3. Str. Oastei nr. 1, bloc A1, parter -70,71 mp - cab. medical; 4. Str. Gîndu nr. 2 - 105,5 mp - sediu firma (proiect./design); 5. Varianta Uzinei nr. 8 - 27,15 mp - desfacere prod. alimentare; 6. Str. Împăcării, bl. 907, tr.II, parter - 115,43 mp - reprezentanță firmă, desfacere produse nealimentare; 7. Str. Împăcării, bl. 907, tr. II, parter - 8,44 mp - sediu redacție; 8. Str. Cuza Vodă nr. 8, subsol - 93,79 mp - depozit mărfuri alimentare; 9. Ștefan cel Mare nr. 5, subsol - 305,00 mp - producție subansamble electronice. Condiții de participare: Concursul va avea loc la sediul R.A.L., etajul III (sala Club). La concurs pot participa: agenți economici sau persoane fizice, care vor depune pînă la data de 4 octombrie 1993, ora 15,30, camera 120, următoarele acte: cererea tip ce se eliberează la camera 120; copie xerox de pe statutul societății; copie xerox de pe contractul de societate; copie xerox de pe hotărîrea judecătorească de înființare a societății; copie xerox de pe certificatul de înmatriculare la Camera de Comerț și Industrie; copie xerox de pe autorizația de funcționare valabilă pe anul în curs; copie de pe chitanța de achitare a sumei de 5000 lei, nerambursabilă, reprezentînd contravaloarea documentației pusă la dispoziția ofertanților. Nu sînt admise la concurs persoanele fizice care sînt asociale la societăți comerciale și agenții economici care au în instanță litigii, indiferent de cauza lor.

● Clubul KARATE-KAI Iași, instructor Mihai Bernescu, 3 dan SHOTOKAN, anunță reluarea antrenamentelor grupei de copii, 8-13 ani la sala de sport a Liceului Național, str. Arcu nr. 3, sîmbătă și duminică, orele 12,00-14,00.

FELICITĂRI

● Cu ocazia împlinirii frumoasei vîrste de 80 ani, familia urează dragei lor Natalia Silion multă sănătate, fericire și un călduros "La mulți ani".

MATRIMONIALE

● **Italian, patron office import-export diamante, pietre prețioase și aur, absolut singur înăuntrul sufletului, necăsătorit, stare materială foarte bună, 48 ani, cu spiritul încă tînăr, prezentabil, de o fidelitate absolută, nebăutor, nefumător, maximă seriozitate, caut exclusiv domnișoară/doamnă tînără, frumoasă, afectuoasă, 20/35 ani, chiar și divorțată, interesată de cunoașterea mea doar în scopul unei căsătorii din dragoste. Scrieți-mi, atașînd o fotografie. Adresa mea: Camerin Giorgio, Via San Salvatore 38/F, Valenza (AL), Italia, tel. 0131/953117. NB. Telefonare non serve, non voglio/Scrivetemi tassativamente in italiano, non importa errori, per foto intendo faccia, fronte e profilo, intera persona, in piedi, fronte e profilio, la descrizione deve esser dettagliata plu'possibile, e'inutile scrivere senza i requisiti richiesti, la lettera verra'cestinata. Se dopo i tempi tecnici postali non ricevete riposta, la riposta vi e'gla stata data e'negativa non solecitate grazie. Tutto si fara'per corrispondeza fino alla mia decisione d'incontro.**

● Intelectuală, 50/1,70, doresc cunoștință cu domn de vîrstă apropiată. O.P. 3, C.P. 739. (907876)

DECESE

● **Cu adîncă durere, nepoții - Costel, Mirela Ungureanu și strănepotul - Florinel anunță trecerea fulgerătoare în neființă a celui care a fost CHETRARIU HARALAMBIE. Înmormîntarea va avea lor sîmbătă, ora 13,00, la cimitirul CUG. (12249)**

● **Cu adîncă durere în suflet, soția - Duța, fiul - Luigi, nora - Laura și nepoata - Wanda anunță dispariția celui care a fost un suflet bun, HATMAN ȘTEFAN - 63 ani, lăsînd în urma sa un gol imens și de neînlocuit. Corpul neînsuflețit se află depus la capela cimitirului Eternitatea. Înhumarea sîmbătă, 2.10.1993, ora 13,00. (12434)**

CONDOLEANȚE

● ***Mariana - cumnată și Doru - nepot regretă dispariția celui care a fost un suflet deosebit, HATMAN ȘTEFAN. (12435)***

● ***Direcția Teritorială Iași a Regiei Autonome de Difuzare și Exploatare a Filmelor ROMANIA FILM regretă cu nemărginită durere pierderea într-un tragic accident a celui care a fost directorul Filialei Botoșani, prof. VASILE MARECI, om de o noblețe sufletească deosebită, colaborator și coleg de înaltă competență profesională, apreciat și stimat de toți cei care l-au cunoscut. Întreaga compasiune și sincere condoleanțe familiei îndoliate.***

● ***Familiile Alexandrescu, Datcu și Olaru regretă decesul prematur al prof. univ. dr. IOAN BOIȘTEANU și sînt alături de familia îndurerată. (12440)***

MESAJE

● Cățelușa Giovanina, în vîrstă de doi ani, din familia Dogilor, o rasă pură, credincioasă omului, are nevoie de un cămin și de multă afecțiune. Telefonați vă rog la 142186, între orele 14,00-20,00.

EDITOR
Nord-Est s.r.l.
Str. Smârdan nr. 5
Tel. 17.25.57 (centrala)
Fax 14.45.77

Președinte
Alexandru LĂZESCU

Vicepreședinți
Florin ZAMFIRESCU
Cezar CALUSCHI

Director executiv
Gabriel RUSU

Monitorul
Monitorul expres
Str. Smârdan nr. 5
Tel. 17.25.57 (centrala)
Fax 14.45.77
Director onorific: AUREL LEON

DAN RADU
redactor șef

OVIDIU ȘIMONCA
redactor șef adjunct

TUDOR AGAVRILOAEI
secretar general de redacție

EVENIMENT: TONI HRIȚAC (șef secție), Mihaela Cănănău, Dan Fodor, Cristian Hanganu, Dumitru Hariga, Dragoș Huțanu, Silviu Labeș, Cristina Leca, Cristian Medeleanu, Sorin Simon, Adina Scutelnicu, Ovidiu Scutelnicu, Sandel Tacu.

FOTOREPORTER: Constantin Plop

POLITIC: Radu Meșniță, Lucian Postu, Cristian Racu

ECONOMIE: COSTEL STROESCU, Mihaela Brezeanu, Alin Tocan.

REPORTERI SPECIALI: Vasile Cojocariu, Dorin Popa

SPORT: G.I.NICOLAE, Leonard Cănănău, G. Anghel, Victor Grădinariu, I.C. Teodor

REDACTOR DE SERVICIU: Ion N. Oprea

GRAFICĂ: Lucian Amarii, Daniel Melinte

RECLAMĂ-PUBLICITATE: Maria Vornicu

CULEGERE-TEHNOREDACTARE COMPUTERIZATĂ: Cornelia Agavriloaei, Cerasela Cirimpei, Petronela Macovei, Florin Pavel, Liliana Signeanu, Mihaela Spineanu.

SECRETARIAT: Daniela Gongescu, Gabriela Pisaltu.

RADIO Nord-Est
70,76 MHz
Bd. Copou 19;
Tel. 145530; fax 146363

DIRECTOR DE PROGRAME:
Cristina Popescu
DIRECTOR DE PRODUCȚIE:
Livia Susanu

NORD-EST PRESS
- Agenție de știri -
Str. Smârdan 5;
Tel. 144776; fax 14.45.77
EDITOR
Mona Dîrțu
Redactor: Dana Scripcă

compania de publicitate NORD-EST
Membru I.A.A. (International Advertising Association)

Birouri: - str. Smîrdan nr. 5, tel. 17.25.57 (centrala), fax. 14.45.77 sau
- Casa Modei et. I str. Ștefan cel Mare și Sfînt

SECRETAR EXECUTIV
Cristina Lozneanu

ABONAMENTELE se pot face la orice oficiu poștal din țară. MONITORUL figurează în Catalogul Presei interne la poziția 838.

Tiparul executat la S.C. DOSOFTEI S.A. Iași

Premiere cinematografice (1-7 octombrie 1993)

Cliffhanger

Un spectacol cu un STALLONE magnific şi imbatabil

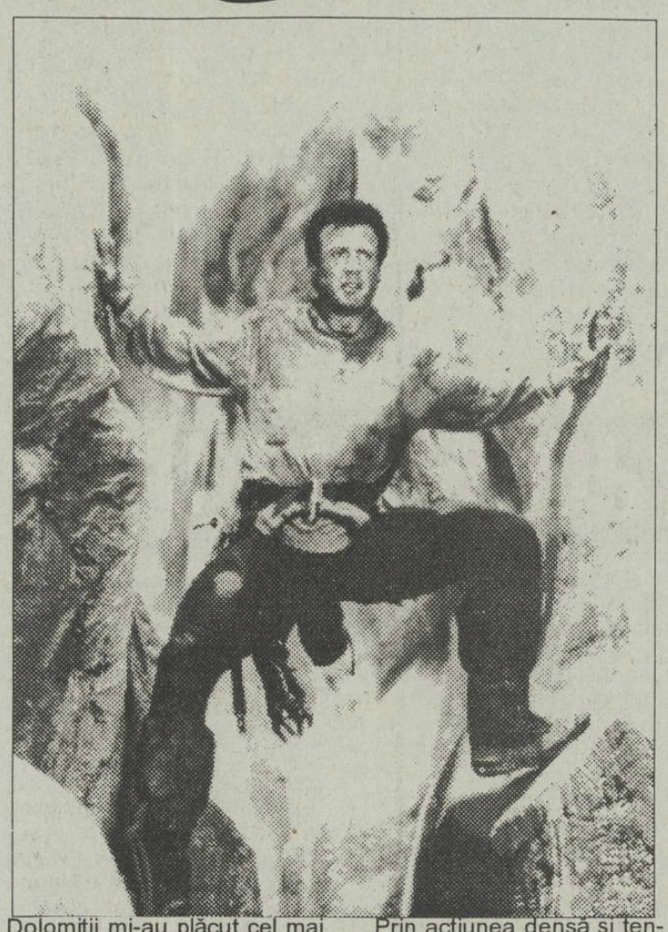

Producţie a studiourilor "Carolco International" (SUA), în colaborare cu studiourile "Cinecitta" (Italia), 1993. Scenariul: Michael France şi Sylvester Stallone (după o idee de John Long). Imaginea: Alex Thompson. Muzica: Trevor Jones. Efecte speciale: Richard Edlund. Decoruri: John Vallone. Consilier în probleme de alpinism: Mike Weis. Regia: Renny Harlin. Cu: Sylvester Stallone (Gabe Walker), Michael Rooker (Hal Tucker), Janine Turner (Jessie Deighan), Paul Winfield (Walter Wright), Ralph Waite (Frank), Rex Linn (Travers), Gregory Scott Cummins, John Lithgow (Eric Qualen). Producători: Alan Marshall, Renny Harlin, Mario Kassar. Distribuitor: Guild Film Romania.

"Cliffhanger" este cel mai recent film semnat de Renny Harlin, producător şi regizor, originar din Finlanda, care s-a afirmat la Hollywood cu "Bătălie disperată 2", thriller prezentat curînd şi pe ecranele româneşti. Harlin colaborează acum, întîia oară, cu superstarul Sylvester Stallone care, după cîteva tentative de abordare a genului comic, se întoarce la filmul de acţiune, care îl prinde din toate punctele de vedere şi îi poartă întotdeauna noroc, propulsîndu-l pe primele locuri în topurile cinematografice internaţionale. «După "Die Hard 2" căutam un alt subiect de film care să-mi dea aceiaşi fiori şi totuşi să-mi ofere mai mult în ceea ce priveşte personajele şi relaţiile dintre ele» - declară regizorul Renny Harlin. «"Cliffhanger" este o cursă diabolică, un scenariu nemaipomenit, care, în mare parte, i se datorează lui Stallone. El a realizat rescrierea lui finală. Este vorba de un film cu multă acţiune şi suspans. Este cea mai grandioasă producţie în care m-am implicat vreodată». "Cliffhanger" este cu adevărat unic, spune Stallone. "Este un film original, ceea ce numesc eu un «film vertical». De ce «vertical»? Pentru că avem de-a face cu alpinism şi escaladări. Aţi văzut, probabil, tot felul de filme cu acţiune în munţi, dar aşa ceva nu aţi mai văzut cu siguranţă!"

Protagonistul întruchipat de Stallone se numeşte Gabe Walker şi este un salvamontist foarte experimentat şi apreciat în zona Munţilor Stîncoşi în care acţionează. Turiştii şi alpiniştii pe care-i însoţeşte, în ascensiunile spre culmile montane, sînt în afara oricărui pericol avîndu-l pe Walker ca ghid. Şi totuşi un accident, soldat cu moartea unei tinere, îl bulversează pe Walker şi-l determină să-şi piardă încrederea în misiunea sa de salvator de vieţi omeneşti. Incapabil de a depăşi această tragedie, el renunţă la post şi încearcă să plece undeva departe de muntele care ucide. Jessie Deighan, prietena lui, care pilotează elicopterul echipei Salvamont, îl convinge, în cele din urmă, să se întoarcă şi să rămînă, pentru că locul lui este acolo, în munţi, unde are o datorie de îndeplinit şi poată să-şi repare orice greşeală pentru a-şi dobîndi iertarea de care are atîta nevoie. Prinderea unor bandiţi rătăciţi în vastitatea piscurilor montane impune intervenţia unui bun cunoscător al zonei. Grupul de hoţi reuşise să sustragă suma de 100 milioane de dolari dintr-un avion, al Departamentului Trezoreriei Statului, care s-a prăbuşit pe un platou situat la mare înălţime. Walker îşi dă seama că numai el poate să-i prindă pe răufăcători chiar dacă singurele lui arme îi sînt curajul şi munţii pe care îi cunoaşte pas cu pas. «"Cliffhanger" - remarcă Stallone - înfăţişează felul în care personajul va reuşi să se întoarcă printre oameni. Într-un moment în care încă nu era pregătit sufleteşte, Walker e totuşi obligat să se confrunte iar cu muntele. Eu văd în această escaladare metafora luptei acerbe pentru supravieţuire. Eroul este un pierzător căruia i se dă posibilitatea să demonstreze că, înainte de orice, este un om.» Deoarece primul loc de filmare a obligat echipa de realizatori să se deplaseze la altitudini foarte mari, în inima unor munţi greu de escaladat, Stallone şi-a petrecut mai bine de jumătate de an pregătindu-se pentru a dobîndi "cea mai bună formă în care am fost vreodată": "Pentru a fi alpinist este nevoie să-ţi antrenezi un cu totul alt set de muşchi şi să-ţi redefineşti anatomia, pentru că totul se bazează pe apucat, agăţat, tras şi nu-ţi foloseşti picioarele la fel de mult ca spinarea şi tendoanele. Am început prin a mă antrena în sala de gimnastică, am ridicat greutăţi considerabile şi am lucrat mult la aparatele de tracţiune. M-am antrenat intens, pe teren, pentru acest film şi am lucrat cu unii din cei mai celebri alpinişti ai lumii. Mulţi salvamontişti au lucrat cu noi la acest film, dîndu-ne siguranţa de care aveam nevoie".

Deşi acţiunea este localizată în Munţii Stîncoşi din America, "Cliffhanger" s-a filmat în deplasare în munţii Dolomiţi din Alpii italieni. Purtînd numele unui geolog francez din secolul XVIII, Dolomiţii sînt un masiv muntos de o rară frumuseţe, cu peisaje verzi, însorite, cu vîrfuri acoperite de zăpadă, cu forme diferite care se înalţă asemenea unor dinţi ascuţiţi către cerul albastru. Locurile de filmare au fost alese după îndelungate căutări efectuate de echipă. Regizorul Harlin precizează: "Am făcut cercetări în Spania, Austria, Noua Zeelandă, Franţa, Germania şi Canada şi evident în America, însă Dolomiţii mi-au plăcut cel mai mult. Cred că sînt cei mai frumoşi munţi din lume şi sînt sigur că acest lucru se va vedea în film".

Fiecare membru al echipei a fost de acord că locurile de filmare, ce poartă nume muzicale: Faloria, Marmolada, Cortina, Cinque Torre, Pordoi, Christallo, Canazei, îţi taie răsuflarea prin sublim şi grandoare. Aproape toate exterioarele s-au filmat la o altitudine care, uneori, depăşea 13.000 de picioare deasupra nivelului mării, creînd probleme foarte complicate în legătură cu transportul echipei şi aparaturii de înregistrat imaginile şi sunetul, îndrumarea şi urmărirea interpreţilor din elicoptere, realizarea unor escaladări, pe cei mai abrupţi versanţi, cu alpinişti profesionişti. Stallone, adept, ca întotdeauna, al faptului autentic, şi-a executat singur propriile cascade. «"Cliffhanger" a fost o imensă provocare» - mărturiseşte atleticul star. "Magnificile înălţimi ale Dolomiţilor - care stîrnesc şi cea mai ascunsă frică înnăscută, frica de a nu cădea - s-au adăugat la ceea ce avea să fie realmente o extraordinară aventură. Cea mai dificilă scenă a fost aceea a tragicei escalade din viaţa personajului meu... Eram ca un acrobat care merge pe sîrmă, fără plasa de siguranţă. Dacă alunecam, mă zdrobeam. Dar dacă aş fi ştiut că există o coardă de securitate, probabil că n-aş mai fi lucrat cu atîta seriozitate. Am vrut să mă implic pe de-a-ntregul!"

Prin acţiunea densă şi tensionată pe care o prezintă, filmul îşi atinge scopul propus: de a ţine spectatorii în suspans din prima pînă în ultima clipă. O reuşită incontestabilă a filmului este şi imaginea purtînd girul excepţionalului operator Alex Thompson, de mai multe ori nominalizat pentru premiul Oscar pentru calitatea asigurată unor pelicule ca: "Excalibur", "Legend", "Eureka", "The Sicilian", "Aliens 3". Chiar şi numai ca simplu documentar asupra muntelui, "Cliffhanger" trebuie văzut pentru rafinamentul cu care peisajul de mare spectacol al Dolomiţilor din Alpii italieni a fost transpus, atît de veridic, pe peliculă color şi pe ecran lat.

Cinematograful " Victoria", 1-7 octombrie 1993, orele: 9, 11, 13, 15, 17, 19.

grupaj realizat de Constantin PETRILĂ

Semnal

O nouă videotecă pentru iubitorii de filme

Începînd cu data de 1 octombrie 1993, Direcţia Teritorială Iaşi a R.A.D.E.F. ROMANIAFILM deschide o nouă videotecă pentru iubitorii celei de a şaptea arte. Aceasta va prezenta zilnic, la orele: 9, 11, 13, 15, 17, 19, programe de filme artistice şi de animaţie, care se adresează în special copiilor şi tinerilor spectatori. Noua videotecă va funcţiona într-o sală special amenajată în corpul B al Direcţiei Teritoriale (din strada Sf. Andrei nr. 17, vizavi de Şcoala de conducători auto).

Povestea unui celebru roman erotic

Lady Chatterley

Producţie a studiourilor "Union Film 10", Italia, 1990. Scenariul şi regia: Lawrence Webber.

Imaginea: Frank De Niro. Muzica: Paolo Rustichelli, Stefano Curti. Cu: Malu (Lady Conny Chatterley), Carlo Mucari (Mellors), Maurice Pali (Lordul Clifford Chatterley), Venanto Venantini (Herbert), Carmen Di Pietro, Bruce Williams.

Un film ce încearcă să vizualizeze, în maniera caracteristică genului sexy, povestea care a stat la baza romanului erotic "Amantul doamnei Chatterley", publicat, între 1925 şi 1928, în trei variante, de scriitorul englez David Herbert Lawrence. O suită de flash back-uri reconstituie viaţa amoroasă a eroinei, aşa cum reiese din propriile-i mărturisiri făcute unui confesor, care este însuşi autorul romanului. Încă de la apariţie, romanul a devenit un scandal public, fiind şi astăzi, controversat, pentru îndrăzneala cu care pledează pentru libertatea cuplului, pentru o dragoste eliberată de ipocrizie şi prejudecăţi. În contextul actual de "revoluţie" şi transparenţă sexuală, filmul de faţă pare inofensiv în ciuda excesivei lui senzualităţi. În orice caz, nu se recomandă a fi vizionat de copii şi persoane pudibonde!

Malu în "Lady Chatterley"

Cinematograful " Republica", 1-7 octombrie 1993, orele: 9, 11, 13, 15, 17, 19.

Concurs de selecţie

Cotidianul "Monitorul" anunţă organizarea unui concurs de selecţie pentru redactori şi reporteri care va avea loc duminică, 3 octombrie 1993. Fişele de înscriere pot fi obţinute de la secretariatul redacţiei din strada Smîrdan nr. 5 şi trebuiesc depuse, însoţite de cîte o fotografie, pînă cel tîrziu sîmbătă, orele 12,00. Alte relaţii la ***telefon 172557, zilnic între orele 9 - 17.***

CARNETUL ZILEI

VINERI, 1 octombrie 1993

✝ **Acoperirea Maicii Domnului; Sf. Ap. Anania**

VREMEA

Vremea va fi rece, mai ales în cursul dimineţii. Cerul va fi variabil. Vîntul va sufla slab la moderat, cu unele intensificări din nord în prima parte a intervalului, apoi cu tendinţă de rotire din sud. Valorile minime vor oscila între 2 şi 4 grade iar cele maxime între 9 şi 11 grade. **(Mihaela Gîrţu - Centrul de Prevedere a Vremii Bacău)**

TV BUCUREŞTI

TV 1 7,00 Telematinal • 10,00 TVR Iaşi • Telex • Horoscopul zilei • Jurnalul artelor • Recreaţia mare • Muzică • 11,00 TVR Cluj-Napoca • Rubrică în limba maghiară • 12,00 Film serial. "Hoţomanii". Episodul 10 • 13,00 Descoperirea planetei • Itinerar chinez • Nigeria - ţara şi oamenii • 14,00 Actualităţi • 14,15 Ora de muzică • 15,15 Magazin TV pentru elevi, profesori şi părinţi • 16,00 Actualităţi • 16,05 S.O.S. Natura! • A polua, poluare • 16,35 Arte vizuale • 17,05 Magazin în limba germană • Deschiderea Centrului Cultural German din Cluj-Napoca • 18,05 Pro Patria. Emisiune realizată în colaborare cu Redacţia Emisiunilor Militare de Radio şi Televiziune din Ministerul Apărării Naţionale • 19,00 Avanpremieră • 19,05 Cultura în lume • 19,35 Desene animate • **20,00 Actualităţi** • 20,35 Sport • **20,45 Film serial " Pasărea spin"** (Anglia, Australia, 1986). Episodul 6 • 21,50 Viaţa parlamentară • 22,30 TOP 3, 2, 1 ... • 23,00 Actualităţi • **23,15 Film artistic. " Piscina ucigaşă"** (SUA, 1976). Premieră pe ţară. Cu Paul Newman • 1,05 Jazz-fan • selecţiuni din Festivalul internaţional de jazz "Costineşti '93" • 1,50 Închiderea programului.

TV 2 16,00 TVE Internacional • Telejurnal în limba spaniolă • 16,30 Desene animate • Diplodo • 17,00 Portativul preferinţelor muzicale • 17,30 Lumea ideilor • 18,00 Convieţuiri magazin • 19,00 Ziua Internaţională a Muzicii. Deschiderea stagiunii Orchestrei Naţionale Radio • 21,30 TVM • Mesager • 21,30 Concertino • 22,00 TV5 Europe • telejurnal în limba franceză • 22,30 Video-clipuri • 23,00 Credo. Magazin de informare şi afirmare spiritual-religioasă • 24,00 Închiderea programului.

TELE M

00,00 Tele'M Ştiri 00,10 Avanpremieră 00,15 Oferta săptămînii 00,20 Convorbiri de vineri noaptea 00,35 Publicitate şi muzică 00,45 "60 pentru voi" 01,45 Film artistic - Prăbuşirea zborului 03,30 Închiderea programului

TV SATELIT

10,15 PRO7: Romanţă la Veneţia 21,15 SAT1: O familie la a doua mînă 21,15 PRO7: Caddyshack II 21,15 RTL2: Pistolarul de la Rîul Roşu 21,30 Rete4: Doamna în roz 23,00 RTL2: Superdome 0,15 PRO7: Lupul singuratic 1,00 RTL: Vulpiţa sexy 2,20 RTL: Femeile periculoase

RADIO NORD-EST (70,76 MHz)

12.30 Dialog Muzical Pop - Rock (13.00, 14.00, 15.00 Ştiri); 15.00 Magazin NORD-EST (Ştiri; reportaje, Financiarul, Infosport);16,10 Cucul zilei 17.10 Punctul pe I.

RADIO VOX T

Program 0-12.30; 17.30-24.00 (6-6.30, 18.19.00 - transmisiuni ale programului BBC în limba română);

RADIO IAŞI

6,00 Dimineţile noastre • 8,00 Buletin de ştiri • 8,10 Flori ale cîntecului popular românesc • 8,30 Convorbiri literare • 9,00 Radiosfera • 12,00 Buletin de ştiri • 12,30 Muzică uşoară la cerere • 13,00 Radiojurnal Bucureşti • 13,20 Albumul cîntecului francez • 14,00 Expomelodii • 15,00 Pe-un picior de plai • 15,30 Swing jazz • 16,00 Radiojurnal • 16,15 Radiograme • 18,20 Corespondenţa radio-Muzică populară • 19,00 Ştirile serii • 19,10 Univers muzical (I) • 21,00 Evenimentele zilei • 21,20 Univers muzical (II)

CINEMATOGRAFE

• **Victoria**: telefon 112501; 1-7.X.1993, orele: 9, 11,13,15, 17, 19; **" Cliffhanger"**. Producţie S.U.A., 1993. Film de acţiune şi suspans - premieră.

• **Republica:** telefon 114327; 1-7.X.1993, orele: 9, 11, 13, 15, 17, 19, **" Lady Chatterley"**. Producţie Italia, 1990. Film erotic (Interzis spectatorilor sub 16 ani) - premieră.

• **Copou:** telefon: 9; 11,30; 14; 16,30; 19, **" Dracula"**. Producţie S.U.A.,1992. Film horror.

• **Dacia**: telefon 164740; 1-7.X.1993, prele: 9, 11, 13, 15, 17, 19, **" Ultimul mohican"**. Producţie S.U.A., 1992. Film de aventuri în cadru exotic.

• **Tineretului:** telefon 117178; 1-7.X.1993, orele: 9; 11,30; 14; 16,30; 19, **" Aliens. Misiune de pedeapsă"**. Producţie S.U.A., 1986. Thriller S.F., horror.

• Videoteci:

Republica (sala mică), 1-7.X.1993, orele: 10,12, 14, 16, 18, 20 - programe de filme pentru tineret.

- sala din str. Sfîntu Andrei nr. 17, 1-7.X.1993, orele: 9, 11, 13, 15, 17, 19, programe de filme pentru tineret.

HOROSCOP

BERBEC (21 mart. - 20 apr.): Nu încercaţi să vă apăraţi punctul de vedere cu prea multă ardoare. Mai ales în dragoste, argumentele contează mai puţin. Dacă aţi greşit, nu daţi explicaţii, resemnaţi-vă şi aşteptaţi zile mai bune.

TAUR (21 apr. - 20 mai): Spiritul împăciuitor vă aduce avantaje în afaceri. Nu lăsaţi, totuşi, să se înţeleagă că aţi cîştigat mai mult decît concurenţa, pentru că lucrurile ar putea lua o altă întorsătură.

GEMENI (21 mai - 21 iunie): Decît să vă încăpăţînaţi din orgoliu, mai bine ar fi să analizaţi la rece situaţia, să cîntăriţi toate argumentele şi dacă este cazul, să faceţi primul pas. N-o să vă cadă nasul.

RAC (22 iun - 22 iul.): Nu vă lăsaţi copleşit de amintiri şi nu vă bazaţi prea mult pe capacităţile dumneavoastră paranormale. Fiţi mai energic şi mai hotărît: vi se oferă o bună ocazie de afirmare.

LEU (23 iul. - 22 aug.): Nu exageraţi cu principialitatea. În afaceri, scrupulele nu sînt de folos, iar în dragoste riscaţi să vă exasperaţi partenerul. Prea multă luciditate strică.

FECIOARĂ (23 aug. - 22 sep.): Oamenii nu sînt făcuţi numai din cusururi. Căutaţi să le semnalaţi din cînd în cînd şi calităţile, astfel vă veţi mira la infinit că sînteţi ocolit de prieteni şi de colegi.

BALANŢĂ (23 sep. - 22 oct.): Ezitările s-ar putea să vă coste. Astăzi nu trebuie să vă pese de imaginea dumneavoastră dacă vreţi să daţi lovitura. Astrele vă sînt extrem de favorabile. În dragoste: nu întreprindeţi nimic.

SCORPION (23 oct. - 21 nov.): Ziua nu oferă nimic în ce priveşte afacerile. În dragoste, excesul poate să-l îndepărteze pe partener. Deşi nu vă stă în fire, oferiţi-i şi puţină tandreţe. Veţi avea o zi plină de satisfacţii.

SĂGETĂTOR (22 nov. - 21 dec.): Nevoia dumneavoastră de confort nu este satisfăcută azi. Sînteţi pus pe drumuri de nişte treburi sîcîitoare, care necesită o rezolvare urgentă. Lumea nu e atît de grăbită ca dumneavoastră şi asta vă scoate din sărite.

CAPRICORN (22 dec. - 19 ian.): Dorinţa de singurătate face casă bună cu celibatul. Nu e nevoie să faceţi prea multe eforturi ca să vă recîştigaţi simpatia celorlalţi. Loialitatea dumneavoastră va avea cîştig de cauză.

VĂRSĂTOR (20 ian. - 18 febr.): Capriciile dumneavoastră i-au exasperat pe cei din jur. Aveţi obiceiul prost de a ţine numai pentru dumneavoastră informaţiile pe care le deţineţi şi vă miră faptul că sînteţi înţeles greşit.

PEŞTI (19 feb. - 20 mart.): Nu întotdeauna reuşiţi să vă ascundeţi intenţiile. Dacă v-aţi propus să daţi lovitura, nu vă bucuraţi înainte de a o da. Dacă v-aţi pus în cap să faceţi o cucerire, riscaţi să pierdeţi totul din prea mare nerăbdare. Fiţi cumpătat şi veţi reuşi.

LEGENDA:

- vă paşte ghinionul
- prudenţa e mama înţelepciunii
- n-aveţi nimic de pierdut
- şansa vă surîde

SIMBATA, 2 octombrie 1993 Anul III, Nr. 231 (687) 8 PAGINI - 80 LEI

cotidian de informaţii

Monitorul

La Iaşi, mii de studenţi nu au locuri de cazare

■ situaţia cea mai critică este la Universitatea de Medicină şi Farmacie

Mii de studenţi stăteau ieri, 1 octombrie, în faţa institutelor de învăţămînt superior sau a căminelor, aşteptînd să fie cazaţi. Situaţia cea mai critică este la Universitatea de Medicină şi Farmacie, unde există mari probleme din cauza celor 4 cămine cedate Universităţii şi a studenţilor care au stat în aceste cămine în anii anteriori. Deşi s-a anunţat că, începînd cu 1 octombrie, se va face cazarea, inclusiv pentru anul I de studii, ceea ce a determinat venirea la Iaşi a multor studenţi, cu tot cu bagaje, ieri, pe uşa secretariatului de la Medicină scria: "Institutele de învăţămînt superior nu au nici o obligaţie faţă de candidaţii admişi referitoare la cazare, masă, repartizări ş.a.m.d.Ceea ce înseamnă că studenţii anilor I vor trece prin multe emoţii pînă vor fi cazaţi, dacă se va întîmpla acest lucru. Abia duminică, 3 octombrie, cei din anul I vor şti dacă rămîn locuri în cămin sau nu. Pînă atunci, ei vor dormi în stradă. Probleme mari există şi la celelalte universităţi. Teoretic, cazarea se face în ordinea mediilor, însă apar o mulţime de factori mult mai importanţi: precazarea făcută astă-vară, sistemul de relaţii dintre studenţi, mărirea cadoului către membrii comisiilor de cazare şi mulţi alţii. Toate acestea vor face să fie mult mai mulţi studenţi nedreptăţiţi decît în alţi ani.

Cristina LECA

Cea mai mare confiscare de valută din Iaşi

Un cetăţean ucrainean a ascuns în perna vagonului de dormit peste 24.000 $

La Vama Nicolina, din trenul 604 care circula pe ruta Sofia - Moscova a fost confiscată suma de 24.550 $, de la cetăţeanul ucrainean Anatoli Kovalenco. Suma reprezintă cea mai mare confiscare de valută făcută în Iaşi de la începutul anului şi pînă acum.

Dolarii confiscaţi nu au fost declaraţi la intrarea în România, fiind ascunşi în perna din vagonul de dormit. Încercînd să justifice proveniența banilor, ucraineanul a declarat că îi are în urma transportului de componente pentru automarfare în Croaţia, fără a prezenta documentele bancare care să ateste acest lucru.

În aceeaşi zi, în trenul care circula pe ruta Bucureşti - Moscova, de la însoţitorul de vagon Vladimir Teriaev a fost confiscat un pistol stanter calibru 6 mm, producţie cehoslovacă. Cu toate că pistolul nu era adaptat pentru gloanţe, el ar fi putut răni o persoană, în eventualitatea folosirii, la o distanţă mai mică de 5 m. La ridicarea armei, persoana în cauză s-a împotrivit, nedorind să coboare din tren pentru a face declaraţie cu privire la proveniența pistolului.

Sandu TACU

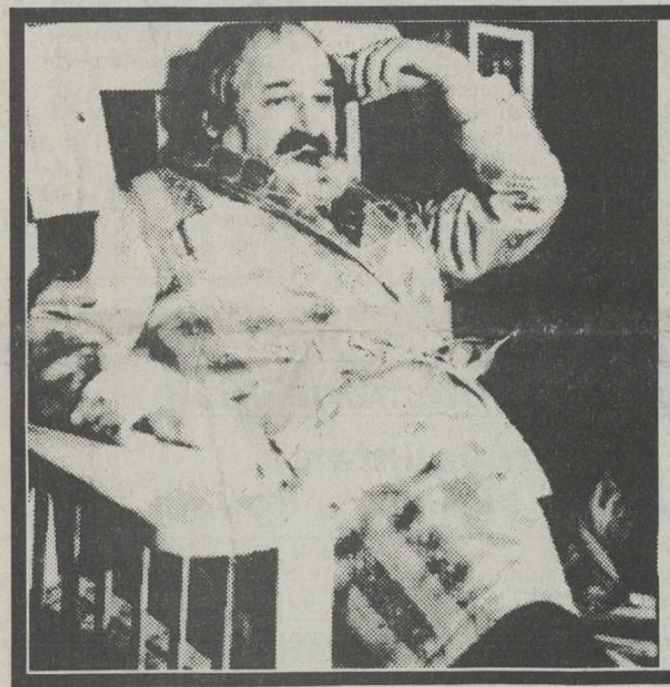

A murit actorul ieşean TEOFIL VÂLCU

COLECTIVUL TEATRULUI NAŢIONAL DIN IAŞI anunţă cu nesfîrşită durere încetarea din viaţă, în ziua de 1 octombrie 1993, a marelui actor **TEOFIL VALCU**, unul din ultimii reprezentanţi ai marii şcoli de teatru ieşene, artist profund şi sensibil, talent neobişnuit şi forţă de creaţie impresionantă. Teofil Vâlcu a fost un simbol al acestui teatru, al cărui director a fost din 1972 pînă în 1979, perioadă în care, în ciuda cenzurii politice, s-au realizat cîteva spectacole excepţionale, pe care spectatorii ieşeni şi nu numai ieşeni le vor uita cu mare greutate. A interpretat peste 200 de roluri, pe scena Teatrului Naţional, la televiziune, în filme. Teofil Vâlcu a fost el însuşi o instituţie, comparabilă cu însăşi instituţia Teatrului Naţional. Avem convingerea că vestea morţii sale va îndurera şi va cutremura pe toţi spectatorii de teatru ieşeni, ba chiar şi pe ieşenii care, cufundaţi în nevoi, nu au trecut pragul teatrului. Mişcarea teatrală românească suferă o grea şi ireparabilă pierdere. Avem convingerea că nu numai noi, dar toţi cei care l-au cunoscut sînt acum alături de soţia lui, Ani Vâlcu, cea care l-a vegheat cînd îşi crea rolurile şi l-a îngrijit mai mult ca o mamă în ultimele luni de viaţă.Corpul neînsufleţit al lui Teofil Vâlcu va fi depus începînd cu ziua de 2 octombrie 1993 la biserica Sf. Dumitru Balş (în curtea interioară din spatele alimentarei Central). *(În fotografie, Teofil Vâlcu în rolul Şabelski, din piesa IVANOV de Cehov. Spectolul a avut premiera în 1988)*

De la 1 ianuarie 1994 sînt propuse

MARI IMPOZITE PE TERENUL AGRICOL

■ *proprietarii particulari care au primit pămînt după adoptarea Legii fondului funciar nu vor fi scutiţi de plata impozitelor*

Cele mai mari impozite agricole ce urmează a fi percepute de la 1 ianuarie 1994 vor fi cele aplicate producţiile obţinute de pe terenurile care au livezi, vii şi grădini de legume, aflate în posesia producătorilor agricoli particulari. Se va avea în vedere modul diferenţiat de impozitare şi în funcţie de destinaţia terenului dar şi funcţie de situaţia sa geografică, respectiv de zona de fertilitate a acestuia. Pe ansamblul agriculturii private din România, volumul total de impozit obţinut se poate ridica la valoarea de peste 80 miliarde de lei, în condiţiile unor cote de 5 la sută.

Un mare dezavantaj pentru agricultorii particulari care au intrat în posesia terenului mai tîrziu decît data adoptării Legii fondului funciar constă în faptul că vor suporta aceste impozite fără a beneficia de perioada de graţie de trei ani acordată de lege. Deoarece judeţul Iaşi se află în zona a treia geografică, prezentăm în tabel valorile impozitului în funcţie de o posibilă producţie la hectar. Subliniem că aceste valori sînt doar sub formă de propunere a specialiştilor din domeniul economiei agrare.

Nr. Crt	Categoria de folosinţă a terenurilor	Venit impozabil pe hectar (Mii lei / ha)	Impozit anual (Lei/ha)
1	Arabil (Culturi de cimp)	100	5000
2	Grădini de legume	1000	50000
3	Vii	750	37500
4	Livezi	800	40000
5	Păşuni	40	2000
6	Fineţe	50	2500
7	Păduri în exploatare	350	17500
8	Alte terenuri agricole	30	1500

Alin TOCAN

În judeţul Iaşi, arăturile s-au efectuat pe doar 3% din suprafaţă

■ *Guvernul României nu a asigurat cantitatea suficientă de motorină pentru lucrările de toamnă în agricultură*

Datorită lipsei de motorină, lucrările de toamnă în agricultură (arături, însămînţări, fertilizări) sînt mult întîrziate.

Astfel, din 202.902 ha programate a fi arate în judeţul Iaşi în această toamnă, s-au finalizat lucrările pe 55.215 ha (27 % din suprafaţa de arat).

Pentru culturile de primăvară, arăturile s-au efectuat pe doar 3 % din suprafaţa de 110.552 ha.

Situaţia este la fel de gravă la însămînţări, unde dintr-un program de 92.350 ha destinate acestui scop s-au finalizat lucrările doar pe 12.080 ha (13 % din suprafaţă).

Gheorghe Costinescu, şeful corpului control al Direcţiei Agricole Iaşi, ne-a declarat că în luna septembrie, dintr-un necesar de 3000 t de motorină la nivelul judeţului Iaşi s-a asigurat doar 69 % din cantitate (2070 t de motorină). Pentru luna octombrie, Guvernul a promis judeţului Iaşi 4000 t de motorină destinate lucrărilor agricole, însă specialiştii Direcţiei Agricole Iaşi sînt rezervaţi în ceea ce priveşte promisiunile Guvernului.

S. TACU

CE MAI E NOU

■ Locatarii pot cumpăra locuinţele proprietate de stat construite înainte de 6 martie 1945

Joi, 30 septembrie, Senatul a adoptat cu majoritate de voturi legea pentru modificarea şi completarea Legii nr. 85/1992 privind vînzarea de locuinţe şi spaţii cu altă destinaţie construite din fondurile statului şi din fondurile unităţilor economice sau bugetare de stat. Noua lege dă dreptul cetăţenilor care locuiesc cu chirie în imobile care au aparţinut instituţiilor de stat înainte de 6 martie 1945 să-şi cumpere locuinţele. Menţionăm că în municipiul Iaşi astfel de imobile au rămas foarte puţine, marea lor majoritate fiind demolate în perioada 1946-1989.*(C. S.)*

■ Sponsorizarea va fi supusă aplicării TVA

Printre soluţiile date recent de Ministerul de Finanţe pentru lămurirea unor aspecte neclare privind aplicarea taxei pe valoare adăugată este şi cea referitoare la sponsorizare. Şi de această dată, Ministerul de Finanţe a adoptat o soluţie în favoarea bugetului de stat prin trecerea acţiunilor de sponsorizare în sfera de aplicare a TVA. Aceasta va duce la o scădere semnificativă a numărului sponsorilor acţiunilor sportive şi culturale. Pentru cei interesaţi, prezentăm textual precizările făcute de Ministerul de Finanţe:

"Sponsorizarea sub formă bănească, pînă la apariţia legii în domeniu, se supune taxei pe valoare adăugată la primitor, dacă acesta este agent economic plătitor de taxă şi dacă, pentru suma primită, prestează în contrapartidă servicii de reclamă şi publicitate. Baza de impozitare se determină pe baza tarifelor aferente serviciilor de reclamă şi publicitate efectiv prestate". *(C.S.)*

MONITORUL expres
a apărut astăzi cu reportaje de excepţie

Cel mai gras om din Iaşi nu mai are ce mînca

■ *Roman Burghelea a slăbit în ultima vreme mai mult de 20 de kilograme*

Roman Burghelea locuieşte într-o casă de pe o stradă lăturalnică lîngă piaţa Doi Băieţi. S-a născut în comuna Răducăneni acum 48 de ani, iar sătenii, cînd îl vedeau cu maică-sa de mînă, rîdeau. Nea' Burghelea e aşa mare "din partea mamei", spune el. Anul trecut avea 198 de kilograme. Acum, cu necazul neveste-si de-a doua, care trebuie operată la cap, a mai slăbit ceva, ajungînd la puţin mai mult de 170 de kg. Se învîrte ziua prin piaţă, în timp ce mătură lîngă tarabele ţăranilor şi, deşi ei îl îmbie să-şi pună cîte-o ceapă, o roşie, sau un fruct în buzunare, el nu mai are chemare. Uneori, pînă pe la zece seara mănîncă doar cîte o prună, o roşie şi rareori mîncare gătită. Cînd era la piaţa Sf. Spiridon, Burghelea ajuta măcelarii să descarce marfa. Ei îi mai dădeau de mîncare. Fostul lui şef a trecut pe lîngă el şi a rămas uimit cînd a văzut o ditamai ciozvîrtă de porc ieşindu-i puţin din buzunar. Întrebat ce face cu atîta carne, Burghelea i-a spus că asta e doar masa de prînz.Acum, Burghelea nici nu mai bea. Nu are nici bani să mănînce, cu liberalizarea asta. El spune că mai mult de la lichide i se trage greutatea. Şpriţul a fost pentru el la loc de cinste. Punea paharul pe burtă şi sorbea în felul acesta de zeci de ori. A fost de curînd la o nuntă, la unul Costică, unde a băut un kil de ţuică şi 21 de kilograme de vin pînă dimineaţă. Nu s-a îmbătat deloc, ba chiar a şi sărit pe masă şi a jucat mireasa. Masa nu s-a rupt, că era de fier.

Cînd avea 32 de ani şi mătura în piaţa Sf. Spiridon, în timp ce se mînca la Rotiserie, a venit un om gîfîind, care i-a spus că un ţăran îi bate taxatorul, pe Gică Bărbuţă. Cînd a ajuns la el, după ce bătuse nişte cireşe cu picioarele, ţăranul a luat-o la fugă. Burghelea după el. A căzut pe scări la Rîpa Galbenă şi a mers pe burtă pînă pe strada Arcu. L-a prins şi l-a dus la Poliţie/ cu plt. Ilaşcu cu maşina. Cînd au ajuns acolo, bătăuşul nu voia să coboare. Burghelea l-a luat de un picior, apa curgea pe el ca de pe un cîine, însă aşa l-a tîrît pe scări pînă într-o cameră a miliţiei. Drept recompensă, taxatorul i-a dat să mănînce şi să bea cît poate să ducă. Atunci i-a lăsat pe toţi cu gura căscată. A mîncat 30 de mici ca pe seminţe a băut 30 de sferturi de vin, după care s-a întors liniştit la treabă.

Acum 20 de ani, cînd a lucrat la Hală, Burghelea îngrămădea pe tarabe fiare (belciuge, lacăte eetc) ale ţiganilor. Cînd aceştia veneau dimineaţă, trebuiau să-i dea fiecare cîte 10 lei pentru a le muta la loc, deoarece nu puteau nici în patru oameni să urnească o tarabă. De 25 de ani, ţiganii îl respectă şi îi ştiu de frică. De curînd, cînd au fost mutaţi din piaţă, Roman Burghelea a fost cel care i-a liniştit, vorbindu-le pe ţigăneşte. Ei l-au ascultat şi s-au potolit. "Altfel, primarul o lua pe cocoaşă", spune el. Pe maică-sa, cînd a murit, s-au gîndit că vor avea probleme cu sicriul. Însă după două săptămîni de zăcut la pat a slăbit piele şi os. La fel ca şi ea, Burghelea nu a văzut doctorul în cei 48 de ani ai săi. De 25 de ani, în fiecare dimineaţă la ora 4 pleacă la piaţă şi nu a lipsit nici o zi. Cu îmbrăcămintea stă prost. Nu-i ajung banii să mănînce şi oricum nu ar găsi haine de cumpărat pe mărimea lui. Are două cămăşi şi două perechi de pantaloni. Noroc că atunci cînd mătură la oameni îi mai dă cîte ceva unul şi altul. El nu a furat nimic şi de aceea şi şefii lui îl iubesc. Doarme pe un pat de scîndură cu saltea de lînă. Dragoste mai poate face, însă acum n-are cu cine, că femeia e la spital. Ar vrea să mai slăbească, deoarece se spală greu pe picioare şi la subsuori. "Omul n-ar trebui să trăiască aşa mult. Ar trebui să moară ca şi cîinele, la 20 de ani, că înnebuneşte la bătrîneţe. Eu n-am de ce să mă plîng, am fost fericit în viaţă că am băut şi am mîncat. Bolnav de mîncare, nu-s! N-am nimica.", ne spune senin Burghelea.

Silviu LABEŞ

ComputerLand

File Edit Transform Effects Text Arrange Display Special

ComputerLand Center Iaşi
S.C.SCHROTTER S.R.L.
Piaţa Unirii nr. 11
Telefon 098/113317
Telefax 098/116584

Organizează în perioada 4-7 octombrie 1993,
în sala Victoria(cinematograful Victoria)
EXPOZIŢIA ANUALĂ
de tehnică de calcul şi birotică.

Din domeniul calculatoarelor vor fi expuse produse ale firmelor:
IBM COMPAQ APPLE ZENIT EPSON INTEL
MBL HEWLETT-PACKARD TATUNG UNIX
NOVELL
Copiatoare, telefaxuri, maşini de scris, centrale telefonice:
SHARP PANASONIC SMITH-CORONA PROSTAR
Staţii radio: MAXON
Aparatură de măsura & control HAMEG
Program zilnic 10.00 - 18.00

După ce s-a întors cu punga goală de la Washington

Ministrul Mircea Coşea ameninţă cu demisia

■ *aceasta dacă Guvernul nu acceptă să introducă reformele economice prescrise de FMI*

Ministrul Mircea Coşea, preşedintele Consiliului pentru coordonare, strategie şi reformă economică, a susţinut ieri la Palatul Victoria o conferinţă de presă pe tema negocierilor purtate la Washington cu reprezentanţii Băncii Mondiale şi cu cei ai Fondului Monetar Internaţional. Dl. Coşea a prezentat rezultatul discuţiilor de la Washington, subliniind că România nu poate face abstracţie de o legătură cu cele două înalte foruri financiare.

Acum aproape un an, FMI a suspendat ultima tranşă a acordului cu România pentru că revizia periodică a Fondului a constatat că ţara noastră nu a îndeplinit ceea ce promisese în domeniul reformei. Suma implicată era de numai 75 de milioane de dolari dar, o dată păcălit,

Fondul a fost mai strict în negocierea acordului pe 1993 şi, în ciuda repetatelor şi îndelungilor tratative, acordul nu s-a semnat nici în martie, nici în mai, nici în iulie. Ultima încercare a fost călătoria de acum de la Washington, la încheierea căreia guvernatorul Băncii Naţionale, Mugur Isărescu, şi ministrul de stat însărcinat cu reforma, Mircea Coşea, au făcut declaraţii optimiste, spunînd că este posibilă acordarea unui nou credit stand-by în luna decembrie. Dar, chiar dacă se va acorda acest credit, el va fi, de fapt, pe 1994.

Însă ieri, Mircea Coşea s-a arătat pesimist descriind situaţia economică dificilă pe care o traversează România: "Astăzi importăm mai mult decît exportăm şi nu vom fi capabili ca în acest an să acoperim importul din export, situaţie care îngrijorează atît Banca Mondială, cît şi FMI". El a prezentat două scenarii propuse de FMI: primul prevede ca la 1 noiembrie să se producă un salt în raportul de schimb leu-dolar la nivelul înregistrat pe "piaţa gri"; cel de-al doilea se referă la trecerea graduală, în cîteva luni, a raportului leu-dolar pe principiile pieţei libere, însoţită însă, imediat, de măsuri severe pe plan financiar şi monetar privind, în primul rînd, reducerea importurilor, eliminarea întreprinderilor nerentabile, controlul masei monetare şi a creditului, liberalizarea dobînzii. Care dintre aceste scenarii i se va părea mai "dulce" Executivului, rămîne de văzut.

Radu MEŞNIŢĂ

Cine îi poartă sîmbetele preşedintelui Uniunii Scriitorilor?

Acuzaţia de furt a tipografiei ar putea fi o cacialma, pusă la cale de Helmuth Britz, corespondent în Germania al revistei "Cuvîntul"

■ **părerea lui Mircea Dinescu a fost inserată în "Evenimentul zilei" abia în al treilea episod**

Mircea Dinescu, preşedintele Uniunii Scriitorilor din România, se flă în centrul unui scandal declanşat de "Evenimentul zilei" şi "Cuvîntul", cauza scandalului fiind o tipografie donată de Ministerul de Externe al Germaniei.

Dincolo de violenţa tonului din cele două publicaţii amintite (ambele avîndu-l ca acţionar pe Mihai Cîrciog), se pare că pricina conflictului e una tipic balcanică: disputele personale. Protagonişti: Mircea Dinescu şi Herbert Gruenwald, contra Helmuth Britz (sau invers). Helmuth Britz, care este acum corespondentul la Frankfurt al revistei "Cuvîntul", a condus revista "Neul Literatur", al cărei redactor şef adjunct a fost Herbert Gruenwald. Cei doi nu s-au înţeles prea bine, iar Helmuth Britz se pare că nu are sentimente prea amicale nici faţă de Mircea Dinescu, aflat şi el, temporar, în Germania, la Berlin. Urmarea? H. Britz, de la Frankfurt, pune în priză revista "Cuvîntul", al cărei corespondent este. Cei de la "Cuvîntul" pasează pontul celor de la "Evenimentul zilei", fiindcă face parte tot din "trustul Cîrciog". Ambele publicaţii lasă binişor la o parte imparţialitatea, atacîndu-l doar pe Dinescu (poziţia sa a fost prezentată abia în al treilea "episod" al fulminantului serial). Totul, în sosul animozităţilor scriitoriceşti, care sînt "specialitatea casei". Ceea ce este interesant e faptul că şi revista condusă de Mircea Dinescu, "Caţavencu", îl are ca acţionar pe acelaşi Mihai Cîrciog.

Lucian POSTU

P.S. Se pare că Helmuth Britz, corespondentul la Frankfurt al revistei "Cuvîntul", se află de fapt la Bucureşti. Ceea ce explică multe...

Parlamentarii de la Iaşi ai PD (FSN) s-au întîlnit ieri, la Clubul C.F.R., cu cetăţenii oraşului

Ion Aurel Stoica a criticat cu eleganţă "realizările" Guvernului Văcăroiu

■ **deoarece în Parlament ziariştilor li se pregăteşte "o adevărată ghilotină", dl. Stoica a spus că PD (FSN) va deveni apărătorul exigent al presei**

Ieri, la ora 17,00, la Clubul C.F.R., "Rîpa Galbenă", parlamentarii ieşeni ai Partidului Democrat, domnii Ion Aurel Stoica, Dan Vasiliu şi Dumitru Calance, s-au întîlnit cu simpatizanţii acestui partid. Întîlnirea a fost o reuşită. Înainte, însă, la orele 15,00, tot la Clubul C.F.R., cei trei parlamentari au oferit o conferinţă de presă. Conferinţa a fost deschisă de dl. Dumitru Calance, deputat şi preşedintele filialei ieşene a PD (FSN), care a afirmat că doreşte un schimb de păreri şi idei cu reprezentanţii presei ieşene pe problematica românească actuală. Senatorul Ion Aurel Stoica a spus că PD (FSN) va fi într-un viitor foarte apropiat apărătorul exigent al presei, deoarece li se pregăteşte ziariştilor, în Parlament, o adevărată ghilotină. Se intenţionează modificarea unor prevederi din Codul Penal privitoare la delictele de presă şi chiar la interdicţia practicării profesiei de ziarist în România. Dl. Stoica a spus că acest act este un atentat la existenţa libertăţii presei. În legătură cu primirea României ca membru cu drepturi depline în Consiliul Europei, dl. Stoica a declarat că este evenimentul cel mai important din decembrie '89 încoace - este un eveniment istoric. S-a amintit că solicitarea aderării României la structurile economice, politice şi militare ale Europei a făcut-o Guvernul Petre Roman încă din 1990. Dl. Stoica a deplîns faptul că puterea actuală din România îşi revendică integral meritul primirii ţării noastre în Consiliul Europei. Ion Aurel Stoica a criticat cu eleganţă realizările Guvernului Văcăroiu şi s-a arătat mirat foarte tare de declaraţiile pline de satisfacţie ale primului-ministru român actual. Atît inflaţia, cît şi şomajul existente în România n-ar trebui să-l facă atît de optimist pe dl. Văcăroiu - a subliniat dl. Stoica. Senatorul PD s-a întrebat dacă dl. Văcăroiu nu dă cumva dovadă de cinism politic afirmînd că în România se trăieşte din ce în ce mai bine. Dl. senator Dan Vasiliu a insistat în scurta sa alocuţiune pe activitatea parlamentarilor ieşeni în favoarea judeţului nostru. Dl. Vasiliu a deplîns faptul că într-un cotidian ieşean activitatea sa parlamentară a fost serios subestimată. În continuare, dl. deputat D. Calance şi-a exprimat convingerea că PD (FSN) a contribuit decisiv la promovarea democraţiei în România în ultimii ani şi că speră, în viitor, ca partidul său să obţină o cît mai mare aderenţă în rîndul alegătorilor.

Întrebările care au urmat din partea ziariştilor ieşeni au primit răspunsuri clare, nuanţate şi pline de sinceritate. Între ziariştii prezenţi şi cei trei parlamentari PD (FSN) s-a înfiripat un dialog în adevăratul înţeles al cuvîntului. Cele mai multe întrebări l-au vizat, cum era şi firesc, pe dl. Ion Aurel Stoica - fost ministru în două rînduri şi un apropiat al liderului Petre Roman. Săptămîna viitoare vom publica un interviu amplu cu dl. senator Stoica.

Dorin POPA

A fost numit comandantul Aviaţiei Militare

■ **el este generalul maior Ion Stan**

Ieri, 1 octombrie, prin ordin al ministrului Apărării Naţionale, a fost numit în funcţia de comandant al Aviaţiei Militare dl. general maior Stan Ion, fost şef de stat major al aviaţiei militare. Fostul comandant al Aviaţiei Militare, dl. general maior Horia Opruţă, s-a pensionat în urmă cu 3 luni. În această perioadă, comanda a fost asigurată de dl. gen. mr. Stan. De ieri, funcţia de şef al statului major al Aviaţiei Militare este ocupată de generalul maior Bucşe Gheorghe.

Infracţiunea cel mai des întîlnită la minorii de 16-18 ani este violul

■ *se constată o extindere a violului în grup*

Într-o cercetare privind fenomenul delincvenţei juvenile, specialiştii au stabilit că infracţiunea de viol are reprezentativitate mai ales la categoria de vîrstă 16-18 ani, noutatea constituind-o extinderea violului în grup, de cele mai multe ori fiind vorba de grupuri de minori care au lideri adulţi. Pe fondul proliferării publicaţiilor porno şi îndeosebi a casetelor video cu astfel de conţinut, s-au înregistrat violuri care au vătămat grav sănătatea şi integritatea fizică şi psihică a victimelor. Referitor la cauzele comiterii infracţiunilor, s-a constatat că cea mai importantă este influenţa grupului de prieteni, în ordine urmînd lipsa de activitate în timpul liber şi aspectele familiale negative. Principalele infracţiuni comise de delincvenţii minori, în ordine, sînt: pentru băieţi - omor, tîlhărie, viol, furt, perversiuni sexuale etc., iar pentru fete: omor, pruncucidere, prostituţie, tîlhărie etc. **(Mediafax)**

Şedinţă de tranzacţionare bursieră B.R.M. S.A. la data de 30 septembrie 1993

Preţuri anunţate -piaţa întîi şi piaţa a doua-

Monoetilenglicol(MEG)	376.320 lei/tonă	374.400 lei/tonă
Polietilenă de mică densitate (PIP), sort A23FB/035	655.400 lei/tonă	654.400 lei/tonă
Polietilenă de mică densitate (PIP), sort A22FMA/002	642.000 lei/tonă	641.000 lei/tonă
Polietilenă de mare densitate (PJP), sort A53MB/084	644.800 lei/tonă	642.500 lei/tonă
Terpolimer, 0,8 gr/cm	1.385.000 lei/tonă	1.381.500 lei/tonă

Cursul de schimb valutar

Pentru data de 2.10.1993, cursurile de schimb ale principalelor valute sînt următoarele:

1 dolar SUA (USD) - 955,00 lei
1 liră sterlină (GBP) - 1424,86 lei
1 schilling austriac (ATS) - 82,74 lei
1 franc elveţian (CHF) - 665,76 lei
1 franc francez(FRF) - 166,83 lei
1 marcă germană (DEM) - 582,41 lei
1 drahmă grecească (GRD) - 4,04 lei
100 lire italiene (ITL) - 59,79 lei
1 yen japonez (JPY) - 8,99 lei
100 lire turceşti (TRL) - 7,84 lei
1 ECU (XEU) - 1104,89 lei
1 DST (XDR) - 1354,57 lei

Volumul tranzacţiilor încheiate a fost de 2.692.743,73 USD.

S.C. SURSA MOLDOVEI S.A.

scoate la concurs următoarele posturi:

Director Casă de Licitaţii

Şef compartiment Comerţ exterior

Inginer sau economist pentru compartimentul Comercial (bărbat - vîrsta maximă 30 ani)

Concursul se va desfăşura pe data de 01.11.1993.

Relaţii şi înscrieri, zilnic 14.00 - 16.00 la telefonul 127118.

SFOS

FUNDAŢIA SOROS PENTRU O SOCIETATE DESCHISĂ

Bd. Copou nr. 19, 6600 Iaşi, România, P.O. Box: 6-1356,
☎ (40-98)146935, 147241; fax: (40-98)147100

FUNDAŢIA SOROS PENTRU O SOCIETATE DESCHISĂ anunţă un concurs pentru editarea de noi manuale universitare

În cadrul Programului destinat învăţămîntului superior - Higher Education Support Program - sprijinim tipărirea cursurilor universitare în domeniile:

- ştiinţe sociale, ştiinţe economice şi ştiinţe umaniste.

Concursul este deschis atît cadrelor didactice de la facultăţile de stat cît şi celor de la facultăţile particulare.

Condiţii de participare:

■ cursul va fi dactilografiat (sau prezentat sub formă de fişier text pe dischetă),

■ va fi însoţit de avizul consiliului ştiinţific al facultăţii şi de avizul catedrei din care face parte autorul (în cazul cursurilor scrise de cadre didactice de la facultăţile particulare, avizul va fi dat de catedra de specialitate a facultăţii de stat din centrul universitar respectiv).

Manuscrisul va fi însoţit de un memoriu conţinînd:

1. Curriculum vitae al autorului, conţinînd detaliile legate de activitatea sa didactică şi ştiinţifică, inclusiv o listă de publicaţii,

2. Un formular completat (specific acestui concurs - se poate obţine de la oricare dintre filialele Fundaţiei Soros din Cluj, Iaşi, Timişoara sau Bucureşti),

3. Un scurt rezumat (1/2 sau 1 pagină) al manualului şi cuprinsul în limba engleză.

Solicitările vor fi discutate de către un juriu format din personalităţi ale vieţii universitare. În cazul acceptării cererii, Fundaţia SOROS se va ocupa mai departe de tipărirea manualului, autorul urmînd să primească un premiu înafară de exemplarele corespunzînd dreptului de autor.

Cererile se pot depune la oricare dintre filialele FUNDAŢIEI SOROS din:

- **Cluj:** Str. Mărului nr.5, C.P. 1084, 3400 Cluj, tel. 197121 - pentru Liviu Matei - coordonator de program;
- **Iaşi:** Bd. Copou 19, 6600 Iaşi, tel. 146935 - pentru Codruţa Antonesei - coordonator program;
- **Timişoara:** P-ţa Operei nr.2, et. 3, cam. 317, 1900 Timişoara, tel. 190804 - coordonator de program: Corina Timiş;
- **Bucureşti:** Calea Victoriei nr. 133, C.P. 22-196, 71102 Bucureşti, tel. 6506325 - pentru Dragoş Munteanu - coordonator program.

Termen pentru depunerea cererilor: 15 octombrie 1993.

Programul va continua şi, semestrial, vor fi discutate solicitările primite.

Monitorul

Radio NORD-EST 70,76 MHz

Dacă doriţi să daţi un anunţ de mică publicitate în cotidianul "MONITORUL" sau o dedicaţie la "RADIO NORD-EST" pentru persoana iubită, aceste lucruri au devenit acum foarte simple!

Este suficient să mergeţi la cel mai apropiat punct de preluare şi să vă exprimaţi dorinţele.

Punctele noastre de preluare sînt:

COPOU	Radio NORD-EST, Bd. Copou19, tel. 145530, fax 146363
CENTRU	Casa Model et. 1, compania de publicitate NORD-EST
TĂTĂRAŞI	Magazin "ROMCRISS", Str. Han Tătar 8, tel. 174214, program 10.00 - 22.00
BUCŞINESCU	Str. Smîrdan nr. 5, tel. 17.25.57 (centrala), fax. 14.45.77

Apelînd la serviciile noastre de mică publicitate, calitatea şi seriozitatea vor fi puse în slujba dumneavoastră.

FOODLAND

La noi găsiţi Produsul-Special Anticolesterol recomandat de specialiştii în nutriţie:

VEGETALIN OKI

folosit în locul uleiurilor şi grasimilor animale.

Oameni înfometați de indolența unor funcționari

Peste 1700 de săraci din Iași nu au mîncat nimic timp de două zile

■ *președintele Consiliului Județean și directorul DMPS Iași se contrazic flagrant, încercînd să explice cauzele acestei tragedii*

În cursul acestei săptămîni, timp de două zile, Direcția Muncii și Protecției Sociale a Județului Iași (D.M.P.S.) a sistat acordarea meselor gratuite la cantina de ajutor social de pe lîngă S.C. FORTUS S.A. Această situație a dus la crearea unei stări tensionate în rîndul celor peste 1700 de oameni ce servesc masa la această cantină. Problema a fost rezolvată în cursul zilei de joi, cînd a fost reluată aprovizionarea cu alimente a cantinei.

În legătură cu motivele care au dus la această situație, am solicitat cîteva lămuriri directorului D.M.P.S., Liviu Filipescu: "Această situație s-a datorat faptului că suma alocată de Consiliul Județean pentru aprovizionarea cantinelor de ajutor social s-a epuizat. Primăria municipiului Iași, în contul unei vechi datorii pe care Direcția noastră o avea față de această instituție, și-a recuperat banii din fondurile alocate pentru cantinele de ajutor social".

Directorul Filipescu nu a precizat însă natura datoriilor pe care le avea D.M.P.S. față de Primărie. El a mai afirmat că această situație confuză s-a datorat și unor funcționari din Primărie care au încurcat niște acte referitoare la plățile bancare.

În aceeași ordine de idei, am cerut și opinia președintelui Consiliului Județean Iași, Ion Amihăiesei: "Cred că nu trebuie să faceți prea multă gălăgie pe tema asta. Fondurile care trebuiau alocate cantinelor sînt suportate din bugetul local. Aceste fonduri s-au epuizat și nu am mai putut să răspundem solicitărilor privind aprovizionarea acestor cantine. Deocamdată, problema s-a rezolvat, pentru că acum alocăm banii din fondurile trimestrului IV al acestui an."

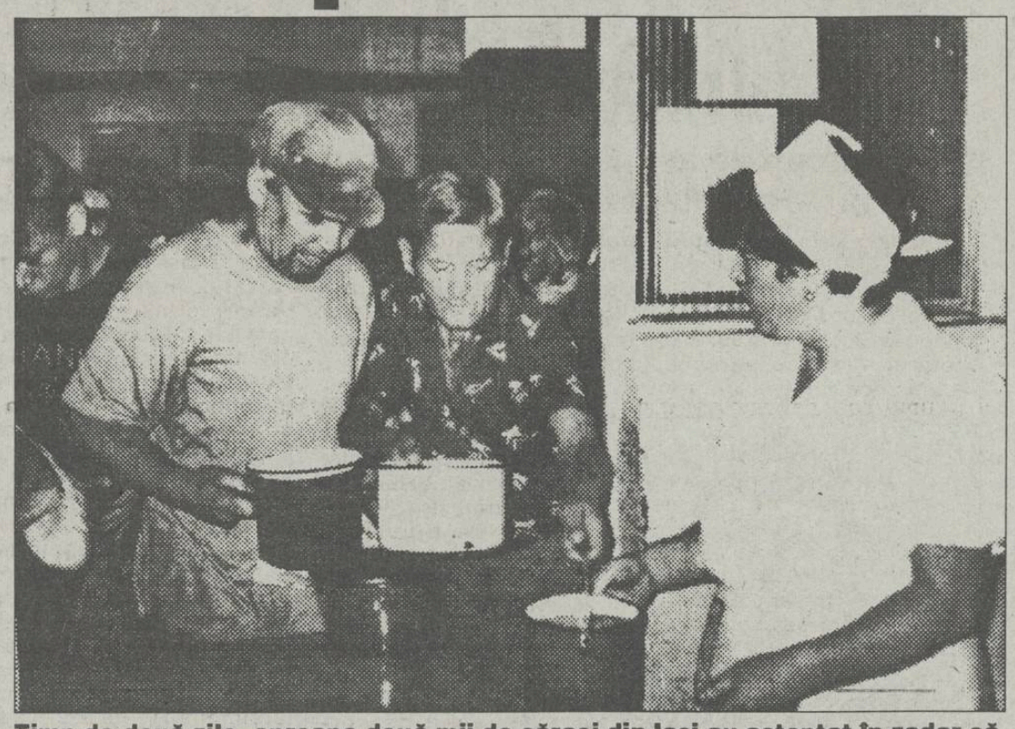

Timp de două zile, aproape două mii de săraci din Iași au așteptat în zadar să primească de mîncare la cantina de ajutor social

După cum se poate observa, nici una din instituțiile implicate în această problemă nu și-a declinat responsabilitatea pentru cele întîmplate. Mai mult decît atît, declarațiile sînt contradictorii.

Sorin SIMON
Sandu TACU

În atenția participanților la concursul de selecție pentru redactori și reporteri

Duminică, 3 octombrie, începînd cu orele 10, vor fi intervievați candidații ale căror nume încep cu literele cuprinse între A și F (inclusiv). De la orele 13,00 vor fi intervievați cei ale căror nume încep cu literele cuprinse între G și M (inclusiv). Ceilalți candidați vor fi intervievați de la orele 16.

ORAȘUL PE O COLOANĂ

■ *Încă 1500 de șomeri la Iași*

În registrele Oficiului forțelor de muncă Iași erau înregistrate ieri și beneficiau de plata ajutorului de șomaj 21.676 persoane, dintre care 13.399 femei.

De plata alocațiilor de sprijin beneficiau 24.212 persoane, dintre care 12.253 femei. Un număr de 10.242 persoane nu beneficiază de plata ajutorului de șomaj sau alocației de sprijin datorită vîrstei apropiate de pensionare, desfacerea contractului de muncă din vina salariatului, deținerea a mai mult de 2 ha pămînt.

Începînd cu 5 octombrie1993, numărul șomerilor va crește cu încă 1500 persoane, acestea provenind din rîndul absolvenților de liceu și facultăți care nu și-au găsit un loc de muncă. **(Sandu TACU)**

■ *Alegeri pentru postul de director la S.C. PRESUM PROIECT S.A*

În urma demisiei d-lui Tița Larie din funcția de director interimar al S.C. Presum Proiect, la data de 29 septembrie, s-a convenit printr-un protocol ca ing. Petru Donisă, șef de atelier, să gireze activitatea de conducere a societății pînă la numirea unui nou director.

Conform declarației d-lui Dan Boboc, vicepreședintele Sindicatului Liber Independent "Presum Proiect", pe data de 12 octombrie va fi susținut un concurs pentru ocuparea postului de director al societății, funcție care va putea fi deținută de către o persoană cu cel puțin 8 ani vechime în proiectare. **(Mihaela BREZEANU)**

■ *Directorul Direcției Sanitare conduce două organizații rivale*

Ieri, 1 octombrie, a avut loc la Mănăstirea Cetățuia o ședință a Asociației Pensionarilor de Boală, care cuprinde peste 6000 de pensionari de boală care se confruntă cu o serie de probleme deosebite. Președintele Asociației, dr. Mihai Frasin, nu a venit la această ședință, care, astfel, nu și-a mai avut rostul. Totodată, a ieșit la iveală faptul că dr. Mihai Frasin, directorul Direcției Sanitare, este președintele unei alte asociații a pensionarilor de boală, numită "Speranța", aflată în conflict cu Asociația Pensionarilor de Boală. **(Cristina LECA)**

■ *Simpozion privind protecția consumatorilor*

Oficiul pentru protecția consumatorilor organizează în perioada 4-8 octombrie 1993 un seminar internațional sub titlul "Protecția consumatorilor - legislație și practică socială".

În afara directorilor oficiilor județene pentru protecția consumatorilor și a juriștilor interesați în probleme specifice, participă și două personalități europene cunoscute: Dl. Thierry Bourgoigni din Belgia și dl. Bernd Brockhoff din Germania.

Lucrările seminarului au loc în sala mare a Prefecturii din orașul Focșani - județul Vrancea. Seminarul are drept scop familiarizarea cu problematica protecției consumatorilor așa cum este concepută și realizată în statele din cadrul Comunității Europene.

Lenuța Sîrbu, directoarea care a transformat școala în prăvălie, va fi sancționată

Ieri, la conferința de presă a Inspectoratului Școlar Județean, actualul inspector general adjunct, Constantin Bostan, a răspuns la întrebările reporterilor în legătură cu abuzurile săvîrșite de directoarea Școlii generale numărul 33, Lenuța Sîrbu.

Dl. Bostan a declarat că nu știa nimic despre cele întîmplate în incinta acestei școli. Deși în I.S.J. există o comisie care se ocupă de închirierea spațiilor excedentare din școli, aceasta nu a avizat acordarea spațiilor din școala în cauză. "Contractul încheiat între firmele respective și directoarea Lenuța Sîrbu nu este valabil", a declarat inspectorul general adjunct. Inspectoratul Școlar Județean a hotărît inventarierea bunurilor aparținînd școlii și va deschide o anchetă pentru clarificarea acestei ilegalități. În ce privește sancțiunea care i se va aplica întreprinzătoarei directoare, am aflat că poate porni de la o atenționare "foarte serioasă", cum a calificat-o dl. Bostan, și poate ajunge pînă la destituirea din funcție. Cînd situația se va clarifica, vă vom oferi noi amănunte.

Adina SCUTELNICU

Jurnal de front pe timp de pace

Generalul Viorel Cheptine nu a renunțat încă la terenul din Copou

Sîntem în măsură să vă informăm că, pînă la ora actuală, în registrele Primăriei nu a fost înregistrată nici o cerere prin care, dl. general mr. Viorel Cheptine ar renunța la punerea în posesie cu o suprafață de teren de 5.000 mp, așa cum a promis cititorilor cotidianului "Monitorul".

Deși a fost publicată și posibilitatea prin care se poate renunța la punerea în posesie, cererea d-lui general se lsă așteptată, acesta rămînînd în continuare proprietar de drept asupra terenului atribuit în baza Legii 42/1991. Pentru a sublinia puterea pe care o are fișa de punere în posesie deținută în prezent de dl. general V.Cheptine, vom publica declarația oficială dată de dl. subprefect Alexandru Anghel, joi, 30.09.1993: "Persoana căreia i s-a întocmit fișa de punere în posesie este proprietară de drept asupra suprafeței de teren stipulată în fișă, adică în momentul în care s-a semnat ordinul prefectului și s-a dus și s-a făcut fișa de punere în posesie, el este proprietar. Pînă la eliberarea titlului de proprietate, proprietarul terenului nu poate opera vînzarea lui și nici nu poate obține o autorizație de construcție, dar, incontestabil, este proprietar".

Liviu MIHALCEA

Școlile de la marginea orașului sînt atacate și distruse de golani

■ *în timpul orelor, pătrund în clase cetățeni beți, care amenință elevii iar seara copiii sînt în pericol de a fi jefuiți*

La concursul pentru ocuparea posturilor de inspectori școlari, concurs care va avea loc săptămîna viitoare, nu s-au înscris încă nici măcar actualii inspectori, ne-a declarat dl. inspector general adjunct Constantin Bostan de la Inspectoratul Școlar Județean Iași.

Persoane din afara actualului corp de inspectori nu au solicitat deloc aceste posturi, iar actualii inspectori nu sînt foarte entuziasmați de aceste funcții, datorită indemnizațiilor mici, ne-a mai declarat dl. Constantin Bostan.

Constantin Bostan. inspector general adjunct al Inspectoratului Școlar Județean

În ceea ce privește starea Școlii Generale nr. 19, caz la care ne-am referit în unul din numerele trecute ale cotidianului "Monitorul", dl. inspector ne-a informat că majoritatea școlilor din zonele periferice, Nicolina, Alexandru, Dacia, se găsesc în situații asemănătoare: sînt atacate și distruse de golani, în timpul orelor pătrund în clase cetățeni beți, iar seara copiii sînt luați de la școală de către părinți, pentru a nu fi jefuiți.

În urma măririi normativelor pentru personalul auxiliar din învățămînt, nici măcar Inspectoratul Școlar Județean Iași nu mai are în schema de încadrare post de paznic, deși în incinta Inspectoratului se găsește tehnică de calcul și aparatură electronică de mare valoare.

Învățămîntul ieșean mai are de înfruntat încă o situație dificilă. Tot mai mulți cetățeni pretind terenuri unde se află curtea unor școli, cetățeni cu care Inspectoratul are procese pe rol. În săptămîna care urmează, Inspectoratul va întreprinde acțiuni de control la școala din comuna Vlădeni, precum și cîteva inspecții-surpriză la școli din Iași.

Dan FODOR

Femeile pot fi mulțumite

O metodă de diagnosticare a afecțiunilor ginecologice fără intervenție chirurgicală

Pentru prima dată în România, la Congresul național de Obstetrică și Ginecologie, desfășurat la Timișoara, în perioada 22 - 24 septembrie, a fost prezentată o demonstrație practică de laparoscopie endoscopică. Metoda, mult mai puțin traumatizantă decît intervenția chirurgicală obișnuită, constă într-o incizie de numai un cm prin peretele abdominal. Aparatul care se introduce prin această incizie, numit laparoscop, este conectat la un monitor pe al cărui ecran se pot vizualiza organele interne ale pacientei. Operația, urmărită pe un ecran de către toți participanții, a fost efectuată de prof. dr. A. Semm din Germania, considerat a fi creatorul chirurgiei endoscopice ginecologice. Pînă acum, în țara noastră, a fost efectuată numai așa numita laparoscopie de diagnostic. În Iași, singurul medic care practică această metodă de diagnosticare a afecțiunilor ginecologice este conf. dr. Dragoș Dragomir, șeful clinicii I obstetrică și ginecologie din cadrul Maternității Cuza Vodă. Au fost efectuate prin intermediul acestei metode recoltări de probe pentru biopsii, stabilirea unor diagnostice cum ar fi: sarcină extrauterină, fibrom, chist de ovar etc. Deoarece aparatura cu care se lucrează este mai veche, aceasta nu permite efectuarea unor intervenții chirurgicale mai complexe.

Tot cu ocazia desfășurării lucrărilor Congresului, au avut loc și alegeri pentru stabilirea colectivului de conducere a societății naționale de obstetrică ginecologie. În funcția de președinte al societății a fost ales prof. dr. Ion Munteanu de la Maternitatea "Bega" din Timișoara, iar printre vicepreședinți au fost aleși conf. dr. Dragoș Dragomir și conf. dr. Mihai Pricop, șefi de clinici în cadrul Maternității Cuza Vodă din Iași.

Mihaela CĂNĂNĂU

TOMBOLĂ NET

Și dumneavoastră puteți cîștiga un bilet de participare în una din excursiile organizate în

POLONIA - 10 octombrie
ghid Onică Ana
sau
TURCIA - 8 octombrie

prin Agenția de Turism NET

Înscrieri și informații suplimentare la sediul Agenției (Casa Modei - Mezanin)

Agenția de Turism NET

societățile româno-franceze
NANTES-IMP & PANDO
distribuie direct de la importator
en gros și en detail:
• ULEI AUTO-TEXACO pentru o gamă variată de autoturisme
• ANVELOPE ITALIA: 45.950 lei - en detail, 42.000 lei - en gros
• ȚIGĂRI • BĂUTURI • CAFEA
str. V. Alecsandri nr.4
O șansă unică pentru dvs.!

CLUBUL KARATE-KAI IAȘI
Instructor Mihai BERNESCU
3 dan shotokan
KARATE
FEDERAȚIA ROMANĂ DE KARATE TRADIȚIONAL ȘI DISCIPLINE ASOCIATE
Președinte ing. Dan STUPARU, 5 dan
KENDO
(Scrimă japoneză)
antrenamente:
luni: miercuri: vineri: 18.30 - 20.30
sîmbătă 18.00 - 20.00
duminică 10.00 - 12.00
la Sala de Educație Fizică a Institutului Agronomic Iași.

MONITORUL EXTERN

■ Boris Eltîn se pronunţă împotriva intrării ţărilor est-europene în NATO

O declaraţie surpriză a lui Boris Eltîn afirmă că NATO n-ar trebui să primească în cadrul său ţări est-europene. Ea a fost primită diferit în fostele ţări comuniste. Astfel, polonezii l-au acuzat de incoerenţă, cehii i-au reamintit preşedintelui rus de o altă declaraţie pe care acesta a făcut-o în luna august a acestui an şi în care afirma că n-are nimic împotrivă ca Polonia sau oricare altă ţară din fostul bloc comunist est-european să intre în Alianţa Nord-Atlantică. Ministrul de externe rus, Andrei Kozîrev, a înaintat o propunere şi mai fantezistă: "Nu avem nimic împotriva extinderii NATO în Europa de Est, dar să fie inclusă şi Rusia". **(NEP)**

■ Numărul victimelor seismului se cifrează la 21.000 de persoane

Potrivit unui bilanţ dat publicităţii vineri şi citat de AFP, numărul victimelor seismului care a afectat cu o zi în urmă vestul Indiei se cifrează la 21.000 de persoane. Cutremurul, de magnitudinea 6,4 pe scara Richter, a afectat districtele Osmanabad şi Latur, din statul Maharashtra, două oraşe şi mai multe zeci de sate fiind complet distruse.

■ Singurul cotidian sîrb în limba maghiară îşi încetează apariţia

"Magyar Szo", singurul cotidian de limbă maghiară editat în Iugoslavia, şi-a încetat apariţia, a anunţat Miklos Maroti, directorul editurii Forum, citat de France Presse. Stocurile de hîrtie şi material tipografic au fost epuizate joi şi nu există surse de finanţare pentru continuarea apariţiei. "Atîta timp cît fondatorul ziarului, parlamentul provinciei Voivodina, nu va asigura mijloacele financiare, nu vom fi în stare să scoatem ziarul", se arată în comunicatul editurii Forum.

Secta Davidienilor din nou în actualitate

Biroul Federal de Investigaţii (FBI) este vinovat de dezastrul de la "Ferma Apocalipsa"

■ din exces de zel, F.B.I. şi-a pierdut răbdarea şi rezultatele au fost catastrofale: 61 de morţi, din care 17 copii

Deznodămîntul asediului a fost neaşteptat şi tragic

Ancheta oficială asupra împrejurărilor atacului din luna februarie lansat de forţele de ordine împotriva sectei din localitatea texană Waco a scos, se pare, la iveală încercarea comandanţilor operaţiunii de a ascunde greşelile comise. După cum se ştie, în urma atacului, sediul sectei a fost mistuit de un incendiu cu consecinţe tragice.

Patru agenţi şi patru membri ai Cultului Davidian şi-au pierdut viaţa în cursul luptei violente dezlănţuite ca urmare a tentativei de a percheziţiona ferma în care se afla David Koresh şi adepţii săi. Investigaţia concluzionează că raidul a fost făcut, în ciuda dovezilor clare că elementul de surpriză fusese ratat. Raportul relevă faptul că agenţi de la Departamentul pentru controlul alcoolului, tutunului şi al armelor de foc (ATF) au modificat planul original, încercînd să-şi acopere greşelile comise. De exemplu, ei au pretins că raidul a fost necesar pentru că David Koresh părăsea rareori ferma - o afirmaţie care s-a dovedit a fi neadevărată. Directorul Agenţiei, Lloyd Bentsen, şi-a anunţat deja demisia. Sînt probabile noi sancţiuni disciplinare împotriva altor funcţionari de seamă. Raidul a fost ratat şi a fost urmat de 7 săptămîni de impas care au dus la unul dintre cele mai ruşinoase episoade din istoria activităţilor poliţiei americane. Opt persoane şi-au pierdut viaţa cînd flăcările au cuprins ferma, după ce agenţi ai FBI au folosit gaze lacrimogene, încercînd să pătrundă înăuntru. Rezultatele unei anchete separate sînt aşteptate peste cîteva zile.

David Koresh (33 ani), autoproclamatul Mesia pe Pămînt

Reamintim că la 19 aprilie a.c., cînd în urma unui asediu de 51 de zile ferma a fost distrusă, bilanţul morţilor a fost următorul: 42 adulţi, 2 adolescenţi şi 17 copii, iar pe criteriul naţionalităţilor, 32 americani, 14 britanici, 3 australieni, 3 neozeelandezi, un filipinez şi un israelian, altor 7 nefiindu-le cunoscută originea. În sfîrşit, victimele pot fi clasificate şi după sex: 37 femei şi 24 bărbaţi. Dintre aceştia, cele 8 persoane la care se referă raportul au fost ucise în luptele directe dintre FBI şi asediaţi, restul fiind arşi în incendiul care a transformat ferma în ruine.

Text adaptat după BBC şi Newsweek de Radu MEŞNIŢĂ

Popularitatea preşedintelui Clinton se află în creştere

■ *dar în familia Clinton cîntă găina*

Preşedintele SUA, Bill Clinton, a cărui cotă de popularitate scăzuse de o manieră dramatică după asumarea funcţiei supreme în stat, în luna ianuarie, înregistrează, în ultima perioadă, o creştere importantă în privinţa sprijinului populaţiei americane, explicată prin succesul diplomaţiei Statelor Unite, alături de eforturile altor ţări, în realizarea acordului de pace dintre Israel şi OEP şi suportul larg pe plan social de care se bucură programul său de a reforma sistemul actual de asistenţă medicală, ce dezavantajează serios păturile sărace ale populaţiei. Potrivit unui sondaj de opinie efectuat în comun de canalul de televiziune CNN, ziarul "USA Today" - singura publicaţie ce apare la scara întregului teritoriu al SUA - şi de cunoscutul Institut Gallup, în momentul de faţă 60 la sută dintre americanii chestionaţi aprobă modul în care Clinton îşi îndeplineşte obligaţiile sale ca preşedinte, iar 36 la sută au o opinie contrară - scrie agenţia REUTER.

Canalul de televiziune CNN a difuzat vineri rezultatele unui sondaj de opinie realizat în rîndul americanilor, cu întrebarea "Care este cel mai inteligent membru al familiei Clinton?". 40% dintre cei chestionaţi au opinat că Hillary Clinton este mai inteligentă decît soţul său, în timp ce doar 22% au fost de părere că preşedintele este mai deştept. Restul intervievaţilor nu s-au pronunţat. Sondajul intervine la o zi după ce Hillary susţinuse în faţa Congresului Statelor Unite programul de reformă în domeniul sănătăţii, elaborat de Administraţia Clinton. Congresmanii au caracterizat prestaţia primei doamne drept "excelentă". Acelaşi sondaj de opinie indică faptul că argumentaţia doamnei Clinton a produs o creştere a simpatiei populare faţă de programul de reformă, 60% dintre americani pronunţîndu-se acum în favoarea lui.

Bill şi Hillary Clinton savurînd un moment de intimitate

Socoteala din Parlament nu prea se potriveşte cu cea de la negocieri

■ *după ce au primit energie electrică şi termică, deputaţii asediaţi în Casa Albă au refuzat să predea armamentul, aşa cum prevedea înţelegerea*

Ieri la ora 15,00, ora Moscovei, Televiziunea Ostankino şi Radio Rossia au difuzat simultan un interviu neanunţat, acordat în exclusivitate agenţiei de ştiri a televiziunii, ITAR, de către preşedintele Federaţiei Ruse, Boris Eltîn. Interesant este faptul că, în dimineaţa zilei de ieri, nici Televiziunea şi nici Radioul nu au prezentat informaţii cu privire la negocierile mediate de Patriarhul Bisericii Ortodoxe Ruse, Alexei, dintre Boris Eltîn şi Alexandr Ruţkoi.

Deşi agenţiile internaţionale de presă anunţaseră că preşedintele Eltîn intenţionează să candideze în alegerile prezidenţiale de la 12 iunie 1994, în interviul de ieri acesta a dat înapoi, spunînd că aşteaptă mai întîi ca Adunarea Federală să înceapă să funcţioneze. Cea de-a doua întrebare s-a referit, cum era şi firesc, la situaţia din jurul clădirii Parlamentului. "Am sperat că în această noapte (n.r.- ieri dimineaţă, la ora 2,40) raţiunea totuşi a triumfat şi că negocierile cu deputaţii vor da rezultate", a spus Boris Eltîn. Reprezentanţii Executivului şi ai Parlamentului dizolvat au încheiat vineri un acord privind măsurile necesare pentru ridicarea în etape a blocadei Casei Albe. În esenţă, se prevedea, pe de o parte, reînceperea alimentării clădirii Parlamentului cu energie electrică şi termică şi repunerea în funcţiune a unor telefoane, urmînd ca, în schimb, persoanele înarmate din Casa Albă să predea armamentul. În continuare, erau prevăzute evacuarea din Casa Albă a tuturor formaţiunilor de pază, iar de cealaltă parte, ridicarea pazei exterioare. Dimineaţa, clădirea Parlamentului a fost reconectată la sursele de curent electric şi căldură, dar procesul de dezarmare s-a oprit aici. "Le-am dat lumină, iar ei au refuzat să predea armele", a spus Eltîn, subliniind că negocierile trebuie să înceapă cu predarea armamentului.

"Desigur, noi nu vom folosi forţa", a mai declarat preşedintele rus, "deoarece nu dorim sînge. Dar nici nu dorim ca militanţii înarmaţi care se află acolo, din Transnistria, din Riga sau de oriunde din altă parte să verse sînge rusesc", a precizat preşedintele Rusiei. **(NEP)**

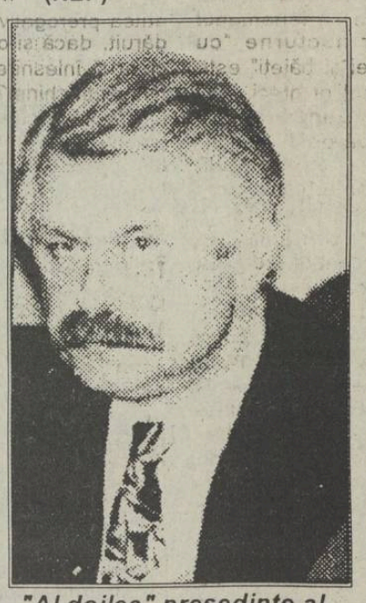

"Al doilea" preşedinte al Rusiei, Alexandr Ruţkoi

FABRICA DE MOZAIC

GHEORGHIŢENI, VATRA DORNEI

produce şi livrează

mozaic şi praf de piatră

Se poate asigura transport CFR.

Relaţii suplimentare la telefon 0988/72727.

REVISTA ECONOMICĂ A ÎNTREPRINZĂTORULUI

idei de afaceri

a apărut ultimul număr
din cuprins :

Dosar I.A.
106 Magazine pe roţi
107 Ateliere speciale de reparaţii auto

unii se gîndesc la bani, tu poţi să-i faci

o revistă pe care o puteţi găsi la toate chioşcurile şi difuzorii volanţi

FUNDAŢIA ACADEMICĂ "PETRE ANDREI"

Str. Theodor Burada nr. 5, 6600 Iaşi, tel/fax 098/112003

ANUNŢĂ:

Candidaţii declaraţi admişi la concursurile de admitere din sesiunile iulie şi septembrie 1993 sînt obligaţi să se prezinte la sediul Fundaţiei din Iaşi, pînă la data de 1 oct. a.c. pentru a se înscrie în anul universitar 1993 - 1994 şi a achita prima parte a taxei de şcolarizare.

După această dată nu vor mai fi înmatriculaţi.

Această prevedere vizează şi studenţii anului II, III şi IV, cursuri de zi şi cu frecvenţă redusă.

S.C. AVIS S.R.L. Botoşani

tel. sediu 098/53.13.98,
tel. depozit 098/51.25.96

vinde en gros următoarele băuturi alcoolice:

- **rachiu 25°** - 531 lei (0,5 l); 409 lei (0,350 l)
- **rachiu 27°** - 561 lei (0,5 l); 430 lei (0,350 l)
- **rom 32°** - 620 lei (0,5 l); 483 lei (0,350 l)
- **vodcă 33°** - 624 lei (0,5 l); 473 lei (0,350 l)
- **secărică 28°** - 575 lei (0,5 l); 442 lei (0,350 l)
- **alcool 96°** - 990 lei (0,5 l).

vinuri nobile, lichioruri, spumos, şampanie, dulciuri, orez, făină etc.

SFOS **FUNDAŢIA SOROS PENTRU O SOCIETATE DESCHISĂ**

anunţă **RESEARCH SUPPORT SCHEME**

PROGRAMUL DE FINANŢARE A LUCRĂRILOR DE CERCETARE PE ANUL 1994

Acest program al Universităţii Central Europene - Colegiul Praga - sprijină proiecte individuale originale, precum şi pe cele ale universităţilor, academiilor şi institutelor de cercetare, în disciplinele de studiu ale Universităţii, cu accent pe problemele Europei Centrale şi de Est.

TEMELE DE CERCETARE VOR FI DE PREFERINŢĂ ÎN URMĂTOARELE DOMENII:

- ✔ ISTORIA ARTEI: arhitectura şi probleme ale mediului înconjurător, modernismul, post-modernismul şi societatea;
- ✔ LITERATURA COMPARATĂ: secolele XIX, XX;
- ✔ LINGVISTICĂ;
- ✔ DEMOGRAFIE ŞI ECOLOGIE UMANĂ: studii urbane şi mişcările populaţiei;
- ✔ ISTORIE: secolele XIX, XX;
- ✔ STUDII EUROPENE: relaţiile dintre Europa Centrală şi Comunitatea Europeană;
- ✔ DREPT: contracte şi contractare - inclusiv analiza juridică, economică şi sociologică, bazele juridice ale pieţelor, drept şi acţiune administrativă;
- ✔ FILOZOFIE: modificările valorilor în perioada de tranziţie;
- ✔ POLITICĂ: democraţie, instituţii, mişcări sociale, studii asupra minorităţilor;
- ✔ SOCIOLOGIE: grupuri sociale, instituţii şi transformări sociale.

Se va acorda o atenţie specială propunerilor multidisciplinare. Relevanţa pentru problemele Europei Centrale şi de Est este esenţială.
Se pot propune şi proiecte cu subiecte tangenţiale celor enumerate.
Sprijinul financiar care se va acorda va viza două tipuri de proiecte:
a) INDIVIDUALE - care se referă la tineri specialişti sau personalităţi academice şi cadre universitare. Ei vor primi o stipendie lunară valabilă în funcţie de calificare şi experienţă;
b) COLECTIVE - ale unor grupuri de specialişti din cel puţin două ţări, care studiază o temă comună dintr-o perspectivă multinaţională. Sumele acordate variază în funcţie de scopul proiectului şi numărul cercetătorilor implicaţi, condiţiile locale, situaţia persoanelor implicate.
Se vor acoperi şi alte cheltuieli legate de realizarea proiectului (călătorii, documentare dar nu echipament).
Cercetătorii vor continua să lucreze în instituţiile în care sînt asociaţi pe durata proiectului.
ÎNSCRIEREA se va face pe baza formularelor oficiale ale Universităţii Central Europene, completate în limba engleză.
Informaţii suplimentare şi formulare se pot obţine de la sediile Fundaţiei SOROS din:
Bucureşti: Ana Ipătescu 3, tel. 650 34 73; Calea Victoriei 133 - tel. 6506325;
Iaşi: Bd. Copou 19, telefon: 147241;147100.
Termenul limită de depunere a dosarelor este 15 oct. 1993.
Coordonator de program: Codruţa Antonesei.

CAFEAUA DE DIMINEAȚĂ

Să nu mai auzim de "generații pierdute"!

Aurel LEON

Porumbelul călător se orientează perfect cît timp zboară în mediul lui obișnuit. Cînd întîlnește însă interferența unor unde emise de vreun post de radio, își pierde orientarea. E buimăcit. La fel se întîmplă și cu noi, oamenii. Priviți în jur. Atîta violență, atîtea devieri de comortament, atîtea sinucideri! Sînt pline ziarele de ele. Cresc necontenit criminalitatea, jafurile, violurile. Remediul? Se discută reintroducerea pedepsei cu moartea, revizuirea Codului penal, cu alte cuvinte, măsuri represive. Nimeni însă nu îndrăznește să se aplece spre cauze, deși Dreptul Roman spune clar că "sublata causa, tollitur effectus"(dacă se suprimă cauza, dispare efectul). Dacă e plină strada de copii vagabonzi, cerșetori și hoți de buzunare, spărgători de mașini și magazine, uneori chiar criminali, cine poartă vina? Se va răspunde: familia dezorganizată. Aceasta e însă doar o etapă. Pînă la urmă vom recunoaște: societatea. Capitalismul e crud, nu are timp de sentimentalism. Libertatea neînțeleasă e un pericol, deci nu are morală și nici un Dumnezeu.

Cu bine, cu rău am parcurs zeci de ani de comunism. Această perioadă din viața noastră o poți judeca în toate felurile dar - vorba d-lui Gabriel Liiceanu - "nu se poate trece atît de ușor peste sufletele noastre bolnave". De ce boală suferim? Fiindcă l-am citat pe Gabriel Liiceanu, tot d-sa, într-un articol din revista "22", face trimitere la "Republica" lui Platon. Reproduc din acel vechi și mereu actual articol: "Să ne imaginăm o peșteră, spune Platon, ai cărei locuitori sînt ținuți pe scaune; ei au mîinile, picioarele și grumazurile legate în așa fel încît privirea lor este mereu ațintită pe peretele din fund al peșterii. În spatele lor, nevăzut și neștiut de ei, arde un foc, și felurite obiecte, mișcate fără încetare în spatele focului, își aruncă umbra pe peretele pe care cade privirea prizonierilor. Singurul «lucru» pe care aceștia îl văd și în a cărui «realitate» cred este deci umbra. Să presupunem că la un moment dat oamenii aceștia găsesc ieșirea din peșteră și descoperă cealaltă lume, a soarelui și a obiectelor vizibile în lumina soarelui. În prima clipă, ei nu văd nimic, apoi treptat descoperă că realitatea adevărată nu era nici aceea a umbrelor de pe peretele peșterii, nici a obiectelor palide, plimbate la lumina focului, ci aceea a contururilor ferm văzute în lumina supremă a soarelui. El se întoarce în peșteră pentru a le spune celorlalți că lumea în care au trăit nu este lumea adevărată, că viața lor, obiceiurile lor, felul lor de a privi și de a înțelege nu au fost nici o clipă adevărate.

Că adevărul nu se află în peșteră, ci afară, la lumină. Finalul alegoriei: purtătorul acestui mesaj sfîrșește prin a fi ucis de către cei cărora le contrazisese habitudinile, mentalitatea, viața.

Lucrul teribil care se petrece cu noi după cîteva decenii de comunism este că ne-am interiorizat psihologic și gîndirea închisorii și a peșterii. Ne privim lanțurile cu tandrețe, iubim pereții peșterii, lumina incertă și umbrele pe care le proiectează. Refuzăm să ieșim afară, la lumina tare a soarelui".

Să recunoaștem: Platon a scris pentru noi ieșirea în lumina adevărată ne poate dezorienta.

Zilele acestea am intrat în cabinetul d-lui prof. dr. Tadeusz Pirozynski spre a discuta căderea psihică a unei studente, imprevizibilă, dată fiind comportarea ei de totdeauna. Am găsit în directorul Spitalului universitar de psihiatrie "Socola" atîta înțelegere pentru bietele noastre suflete bolnave, cît să mă conving că ieșirea din peșteră în aerul tare de afară ne costă mult. Profesorul mi-a dezvăluit cîte drame nebănuite se ascund în spatele suicidului. De aceea, sub regimul dictatorial, statistica sinuciderilor era secret de stat. La fel, sînt explicații sociale pentru patologia conduitelor agresive. De altfel, aceasta va fi preocuparea unui simpozion pe care îl pregătesc cadrele de la Socola în colaborare cu spitalele de psihiatrie, narcologie și medicină legală din Republica Moldova. Ședințele vor avea loc la Spitalul de psihiatrie "Costiujeni" și va dezbate aspecte legate de conduitele agresive: alcoolism, schizofrenie, epilepsie, dereglări psihice, narcomanie, toxicomanie, tulburări de dinamică sexuală, delir de gelozie, psihologia de "femeie bătută", substratul psihologic al pruncuciderii. Parcurgînd programul acestui simpozion, ne convingem că spitalele cu acest profil sînt o oglindă a feței celei hîde a omenirii. Citez din comunicări: "manifestări de heteroagresivitate cu complicații medico-legale în perioada post-partum precoce"; "agresivitatea în oglindă"; "raporturi cazuistice interfamiliale"; "fondul psihopatologic familial"; "sinuciderile în cercetarea și relațiile actuale", și așa mai departe, inclusiv "comportamentul reactiv-compensatoriu în frustrație".

Parcurgînd programul comunicărilor, am avut impresia că aud lamentările disperate de pe vremuri ale primarului din Fălticeni, care primise ordin de sus ca, în cadrul unei ședințe pompoase să o dea de exemplu pe o elevă din clasele superioare care născuse. Mama eroină urma să fie așezată în prima bancă și elogiată că a avut o asemenea comportare. Bietul primar avea o fiică chiar în acea clasă și, în discuțiile de acasă, înfierase conduita elevei-mamă. Acum, cu ce obraz va trebui să vorbească invers? Ce va spune acasă? Ce să ne mai mirăm, deci, că avem un tineret așa cum îl avem?

Un semn optimist apare la orizont, acum cînd se definitivează programul pentru noul an școlar. Ministerul Învățămîntului a decis ca obiectul "Educația moral-religioasă" să se numească "religie". Ordinul ține să precizeze: "În ceea ce privește aprecierea cunoștințelor religioase, elevii care urmează cursurile de Religie sînt înregistrați în catalog și se supun aceluiași regim de frecventare, notare și promovare ca pentru orice alt obiect de învățămînt. Evaluarea cunoștințelor și încheierea situației la învățătură a elevilor se va face conform prevederilor din regulamentul elevilor. Aprecierea se va face cu note".

Așadar, religia reintră în drepturile ei. Dă, Doamne, să fie un început bun, deoarece intră în viața copiilor noștri MORALA. Să nu mai auzim de "generații pierdute", adică generații care nu au nici un Dumnezeu. Chiar din prima zi de școală, preotul le-a binecuvîntat osîrdia. ■

MONITORUL JURIDIC

La solicitarea unui grup de studenți din învățămîntul de stat superior, vom prezenta cîteva aspecte referitoare la:

■ Acordarea de burse, alte forme de sprijin material, precum și ajutoare sociale pentru studenții de la cursurile de la zi, fără taxă de studii

Pentru informarea dvs., este bine să vă procurați actul normativ care reglementează condițiile în care se acordă bursele și alte forme de sprijin material - respectiv Hotărîrea Guvernului nr. 285/1993 - și anexele 1 și 2 publicate în Monitorul Oficial, partea I, nr. 171/22 iulie 1993. Conform prevederilor acestei hotărîri, studenții pot primi burse de merit, burse sociale de studiu, burse sociale de excepție, alte forme de sprijin material și ajutoare sociale - care se plătesc de la bugetul administrației centrale de stat.

Studenții pot beneficia de burse pe bază de contract încheiat cu agenții economici sau credite de studiu acordate de bănci.

Contractele încheiate între studenți și agenții economici pentru acordarea burselor pe bază de contract se avizează de către decanatele facultăților. Încheierea acestor contracte, precum și stabilirea condițiile de acordare a burselor au loc între cele două părți - studenții și agentul economic sau, după caz, banca ce acordă creditul.

Referitor la bursele de merit și bursele sociale de studiu, precizăm că numărul acestora se stabilește de către Ministerul Învățămîntului, în limita fondului aprobat cu această destinație prin bugetul de stat, proporțional cu numărul studenților din anii II-VI școlarizați în învățămîntul de stat, cursuri de zi, fără taxă de studiu. Pentru fiecare categorie de burse, se pot acorda unui procent de pînă la 4% din numărul studenților.

În vederea stabilirii și acordării burselor la nivelul fiecărei instituții de învățămînt superior, se constituie o comisie care repartizează numărul de burse în funcție de numărul studenților de la cursurile de zi, iar comisia de la nivelul fiecărei facultăți efectuează propuneri de atribuire nominală a burselor care se aprobă de colegiul senatului instituției de învățămînt superior.

În vederea obținerii bursei sociale de studiu și a bursei sociale de excepție, studentul va depune o cerere însoțită de actele necesare la comisia pe facultate. Împotriva hotărîrii de atribuire a burselor se pot face contestații în termen de 5 zile de la afișarea acesteia. Contestația se rezolvă de către comisia ce funcționează la nivelul instituției de învățămînt în termen de 15 zile. Împotriva hotărîrilor Consiliului de acordare a burselor, studentul poate formula acțiune în justiție, potrivit legii.

Studenții pot beneficia, de asemenea, în condițiile prevăzute în anexa nr. 2 din Hotărîrea Guvernului susprecizată, de ajutoare sociale pentru îmbrăcăminte și încălțăminte, pentru maternitate, cît și în caz de deces.

Cu privire la ajutoarele sociale, gratuitățile și reducerile de tarife pentru trimiterea studenților în tabere de odihnă și tratament, precum și pentru excursiile organizate în grup - vom reveni cu detalii în "Monitorul juridic" de săptămîna viitoare.

Consilier juridic,
Mina LOZONSCHI

Din scrisorile, telefoanele și audiențele zilei

■ Despre studenții greci care noaptea chefuiesc iar ziua dorm

DI. SPIRIDON HONDRU, B-dul Independenței 16, referindu-se la "Cafeaua de dimineață" a maestrului Aurel Leon, susține că fenomenul petrecerilor nocturne "cu muzică, femei și băieți" este propriu studenților greci, într-adevăr, este generalizat în această etapă post decembristă și va fi greu de eradicat. Dificil, pentru că asemenea gazde sînt peste tot în municipiu, nu numai în Copou ori în centru. Incomod și pentru că, spune dl. Hondru, tinerii aceștia, urmași ai maratoniștilor, dincolo de bani, au în ei multă aroganță, tupeu, obrăznicie și impertinență.Față de asemenea destrăbălări și destrăbălați care noaptea "chefuiesc iar ziua dorm" pregătindu-și chiolhanul următor ni se pare că maestrul, în delicatețea sa de condei, de vorbe alese și inimă de român, s-a axat mai mult pe condamnarea faptului în sine, impropriu convețuirii noastre, și a omis cel puțin cîteva probleme.

Dacă așa se face studențe la Iași, fără eforturi intelectuale deosebite, fără nopți albe în fața manualelor și a colilor de hîrtie, cum de li se dau exa-menele? Nota dată certifică ceva, atestă un grad al pregătirii profesionale față de care, ca profesor, nu trebuie să roșești nici cînd te întîlnești cu studentul, nici cînd te uiți în carnetul său, nici cînd îl vezi pe stradă că se poartă neomenește. Apoi, se ridică și o altă problemă: familiile care găzduiesc asemenea persoane în apartamente, ca și asociațiile de locatari care permit aglomerările, ce impozit plătesc la stat prin Administrația Financiară a municipiului Iași ori ce cote de întreținere percep la apartamentele respective? Că, fără discuție, în asemenea destrăbălări se consumă și mai multă lumină electrică și mai mult gaz metan, dar se face și murdărie.

■ Guvernul Văcăroiu - în încurcătură

DI. VASILE ISACHE, str. Crișan nr. 8 bis, după ce a citit cuantumul chiriilor care se va aplica de la 1 noiembrie a.c., ne-a telefonat și ne-a întrebat: o să mai convină noilor nomenclaturiști să locuiască în casele naționalizate, acum, după aplicarea noilor tarife?

Satisfăcut parcă de încurcătura în care au intrat d-nii demnitari Dan Marțian, Petre Ninosu ori Petre Roman, dar și Victor Surdu ori Ion Iliescu, dl. Isache ne-a dat să înțelegem că nici nu mai dorește răspuns la întrebare. Că și l-a dat tot el, spre finalul discuției: printre alte atîtea prerogative ce și le-au dăruit, dacă și-or fi prevăzut chiar și înlesnirea de a locui fără plata chiriei?

Chiar, dacă o fi așa, d-le Isache? Înseamnă că au ieșit din încurcătură parlamentarii, bravii noștri parlamentari!

■ Cine se poate înscrie în sindicatul țăranilor PROPACT

DI. TEODOR BOTEZATU, Fundac Lascăr Catargi nr. 2 Iași. De circa 4 luni, în România a apărut PROPACT - sindicatul național al țărănimii române - care nu are mijloace de propagandă, dar avînd un program cunoscut multor nedreptățiți ai pămîntului, luptă ca celor peste 9 milioane de proprietari și acționari agricoli să li se restituie suprafețele moștenite, lucru pentru care este tot mai mult căutat, consultat și solicitat să intervină în medierea litigiilor dintre dezmoșteniți și factorii de putere, unii, chiar proprietari de pămînt fiind, plîng încă după fostele C.A.P. PROPACT luptă să realizeze legături cu sindicatele fermierilor din țările occidentale pentru a le aduce proprietarilor de pămînt din România unelte și mașini agricole la prețuri foarte mici (prin donația occidentalilor, noi suportînd doar transportul). Apoi, PROPACT este acela care luptă pentru crearea acelor bănci populare în mediul sătesc - banca PROPACT, care să aibă filiale în toate municipiile, orașele și în foarte multe comune, dîndu-le țăranilor credite pe termen lung și cu o dobîndă mică pentru procurarea de utilaje agricole, îngrășăminte, semințe selecționate dar și pentru construcții de case și atenanse gospodărești.

Se pune întrebarea, de ce, totuși, încă prea puțini țărani, prea puțini proprietari de pămînt ori acționari la I.A.S. sînt în evidența PROPACT.

La Iași, instituția a luat ființă de curînd. Ea și-a avut sediul în Fundac Lascăr Catargi nr. 2, telefon 116494, iar începînd de astăzi, în strada N. Gane nr. 2, telefon 143334. Înscrierea în acest organism juridic național se face plătind o taxă de înscriere de 500 lei și o cotizație de 100 lei lunar. La sediu, se organizează consultații juridice de către specialiști ai PROPACT, nu numai în probleme legate de agricultură.

După cum s-a mai anunțat de la această rubrică, la 30 decembrie 1993, la Iași are loc Conferința județeană de alegeri a organismelor executive și de conducere ale sindicatului PROPACT.

Consiliul Național PROPACT își are sediul la Pitești - str. Ana Ipătescu nr. 5, telefon 0976/22035 și la București - str. General Praporgescu nr. 18 - telefon 016/130633.

Încă un amănunt nu lipsit de importanță: înscrierea în acest sindicat se face funcție de locul de domiciliu al proprietarului, iar nu în județul unde se află pămîntul.

■ Litigiile Asociațiilor de Locatari - la Judecătorie

DI. CONSTANTIN DRĂGAN, vicepreședinte al Asociației locatarilor de la punctul termic nr. 16 Iași, cu domiciliul în str. Ciurchi nr. 125, ne roagă să menționăm, mai ales pentru locatarii din zona respectivă, că uscătoarele, spălătoarele, scările și casa scărilor sînt bunuri comune, deci ale tuturor locatarilor și ele nu pot fi ocupate în mod abuziv de către unii locatari, în disprețul celorlalți și nici nu pot fi utilizate în scopuri strict personale.

Firește că este așa, chiar și în blocurile în care apartamentele au devenit proprietate personală. În astfel de situații, litigiile le rezolvă, după caz, asociațiile de locatari adresîndu-se fie R.A. LOCUINȚA, fie Judecătoriei - cu suportarea de către locatarii vinovați a cheltuielilor ce decurg din aceasta.

■ Poftiți pe la noi!

D-na ELISABETA PARASCHIV, str. Pictorului nr. 4B, d-na ing. ANA TARHON, str, Republicii nr. 39, bl. H2, ap. 7; Olga Țane, str. Palade nr. 3; Reta Plăvănescu, str. Mușatini nr. 10, bl. A19 bis, ap. 21; Costel Aciobăniței, Petre Albu, Gheorghe Țugui, Petru Anghel, Petru Bordei, Sandu Zorilă și Lică Graur, cînd aveți timp, poftiți la "Monitorul".

Ion N. OPREA

ultimul vagon poștal

Scandal de proporții la Țesătoria Țibănești

Despre S.C. Țesătoria S.A. Țibănești și situația sa economică s-au spus, mai ales în ultima vreme, lucruri nu prea favorabile. Oamenilor de aici li s-ar putea adresa cuvinte încurajatoare, dacă lucrul acesta l-ar vrea și Consiliul de Administrație, d-na directoare Elena Musteață, mai ales.

La începutul lunii august a.c. soția mea a fost solicitată prin transfer la Țesătoria de la Centrul de Execuție Bugetară Negrești în calitate de contabil șef, director economic - cum se spune astăzi. A acceptat condiționat și de preluarea mea în calitate de administrator la noua unitate.

Integrîndu-ne colectivului, firește, solicităm disciplină. Lucrul acesta deranjează. Iată, în ziua de 28 septembrie a.c., soția mea a solicitat inginerului șef al unității, d-lui Toni Musteață, soțul doamnei directoare, să justifice contabil suma de aproape 1 milion lei - 240.000 lei luați din casa unității iar peste 700.000 lei încasări lichide din marfa vîndută în țară - dintr-o deplasare. Dînsul i-a răspuns că a cumpărat piese de schimb pentru ARO - mașina unității, și că are chitanță. A fost rugat să depună la casă măcar TVA încasat deoarece trebuie virat imediat statului.

Întîmplarea, coincidența ori poate ghinionul a făcut ca în aceeași zi, după-amiază, să mă adresez eu dînsului, solicitîndu-i un sfat, ce avem de făcut cu tabla - circa 1000-1500 kg - care a fost sustrasă în timp ce a fost învelită din nou centrala termică.

Se constatase lipsa a 74 coli tablă la circa 13,5 kg bucata, cantitate majorată după inventarul făcut asupra magaziei și gestiunii, iar circa o jumătate de milion nu mă puteau lăsa indiferent. În locul unui răspuns calm, chibzuit, am asistat la adevărate isterice. Domnul Musteață a sărit de pe scaun, a țipat la mine, reproșîndu-mi că "s-a săturat de mine și de soția mea", avertizîndu-ne să părăsim imediat fabrica. Ba, după strigăte și amenințări, a chemat Poliția locală, a aruncat cu aparatul telefonic după mine făcîndu-l țăndări, după care a luat mașina și a fugit la Poliție. A revenit cu doi polițiști, ne-a acostat, pe mine și pe soție, am fost bruscați și insultați, după care, dîndu-și seama că e o confuzie, polițiștii s-au retras.

A doua zi dimineața, cînd ne-am prezentat la fabrică, ușa de la intrare era încuiată pentru noi - paznicul arătîndu-ne prin geam dispoziția scrisă a directoarei că sîntem... concediați.

Peste o oră, d-na Elena Musteață îmi comunica personal că am fost destituiți, că nu mai are nevoie de serviciile noastre. Invocînd punctul de vedere al Consiliului de Administrație, dînsa ne-a răspuns că ea reprezintă tot... Consiliul.

Sîntem părinții a 4 copii care trebuie întreținuți. Conducerea Ministerului, Garda Financiară, Prefectura dar și Poliția județului Iași, sperăm, se vor implica și se vor pronunța. N-am greșit decît luînd apărarea valorilor întreprinderii, a colectivului de oameni care lucrează la Țesătoria din Țibănești.

Marcel IPATE,
administrator la S.C. Țesătoria S.A. Țibănești

Mormîntul mareșalului Prezan - în paragină și uitare

Prin jocul nefast al morții, în 1944, într-o zi fierbinte de august (și la propriu și la figurat), mă aflam în satul Schinetea, comuna Dumești, jud. Vaslui. Satul în care se aflau conacul și moșia, de fapt locuința în care stătea mai tot timpul familia mareșalului Prezan Constantin, marele strateg din primul război mondial (Șeful Marelui Stat Major al Armatei Române, în același timp șeful nemijlocit al viitorului mareșal, maiorul Ion Antonescu, șeful Secției Operații a Armatei).

În acea zi, urma să fie înhumată, în cripta familiei, ce se află la capătul unei alei, pavată cu cuburi de bazalt, însoțită de o parte și alta de șiruri lungi de flori viu colorate, printre care predominau trandafirii gingași - albi, rozi, violeți și roși - , Olguța, soția mareșalului Prezan Constantin, eroul din primul război mondial.

Într-o perfectă aliniere, cortegiul mortuar s-a pus în mișcare. Imediat, în urma catafalcului, purtat pe umerii unor înalți demnitari și generali, alături de soțul defunctei, mareșalul Prezan, se aflau: Majestatea Sa Regele Mihai I al României și "Mareșalul" (cum obișnuiau oamenii să-i spună atunci mareșalului Ion Antonescu).

Ceea ce în mod deosebit m-a impresionat, în acele clipe cruciale, rămînîndu-mi după aceea tot timpul în minte, au fost cei trei oameni de stat pe care "ora astrală" îi pusese din nou și pentru cîteva minute față în față, fie dintr-o întîmplare, fie dintr-un calcul obscur al Destinului la căpătîiul unui

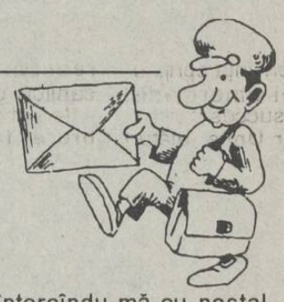

reîntorcîndu-mă cu nostalgice amintiri în suflet în satul natal (Suhuleț, comuna Tansa, județul Iași), m-am abătut și prin Schinetea (motiv ce m-a determinat să scriu aceste rînduri), încercînd să descopăr aleea aceea cu trandafiri ce ducea la catafalcul cu osemintele soților Olguța și Constantin Prezan. Dar viitura puhoiului de la răsărit, ce ne adusese balastul comunismului, șterse la Schinetea totul. În locul acelei alei drepte, pavată cu cuburi de ardezie și bazalt, am găsit un drum de țară, cu urme adînci de tractoare. În locul florilor și trandafirilor, paragină și urme de porci și vite (în vechiul și somptuosul conac în care locuise și-și găsiseră atîtea clipe de liniște cei doi o viață se află, din păcate, încă un spital de

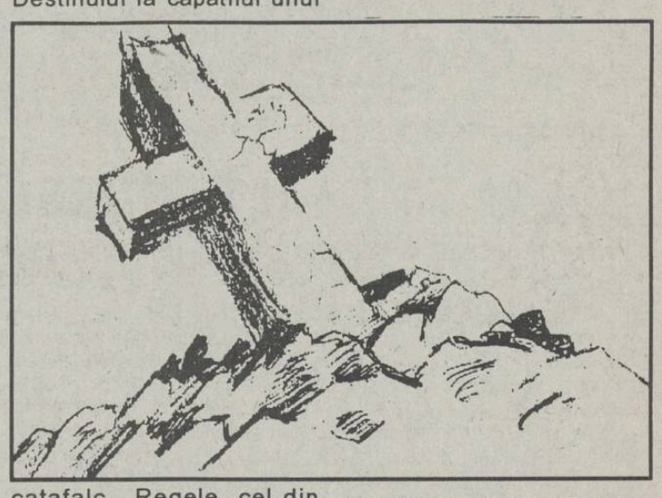

catafalc. Regele, cel din urmă Suveran și simbol al unei Românii Mari și independente, Mareșalul Prezan Constantin, ce contribuise, prin iscusința sa, la înfăptuirea României Mari, cu arma în mînă, pe cîmpul de luptă, și mareșalul Ion Antonescu, cel din urmă mareșal al țării, pe umerii căruia apăsa necruțător și dur prezentul ce, fără voia sa, năvălise mînat de torentul viiturilor de la răsărit.

Nu cu mult timp în urmă, handicapați, aproape în ruine).

Odiseea de la Schinetea este Odiseea unui neam, a unei întregi țări, ce a început într-o zi de august 1944 și continuă și azi la circa un km. sud de satul Suhuleț, comuna Tansa, județul Iași.

Cripta soților Olguța și Constantin Prezan nu mai există. Timpul ne judecă, fie și prin această criptă neglijată. Să nu ne uităm eroii!

Gheorghe LUPAȘCU-SUHULEȚIANUL

Handbal feminin - Cupa E.H.F.

Ieşencele se pot considera deja calificate în turul II

■ *H.C. Aura Iaşi - Maccabi Kiriat Sharet Holon 34-16 (18-5)*

H.C. Aura: Stela Rupa - Lăcrămioara Alexescu (8), Anca Grigoraş, Mihaela Chitoroagă (8 - 6 din 7 m), Daniela Iosub (8), Daniela Chircan (3), Alina Grosu (3), apoi Macrina Tomuleac (3), Liliana Bahrim (1), Ileana Popovici, Beatrice Maftei, Mihaela Crăcană.

Maccabi Kiriat: Veneta Milnkova, Mali Ben Yair (4), Ifat Dayan (1), Oksana Morzovik (7 - 2 din 7 m), Rachel Spiegel (1), Ronit Vagenstein (2), Yafit Swissa (1), apoi Freda Surki, Liora Benit, Hila Levi, Bosmat Golan, Wessa Kurkin.

Eliminări: Swissa, Morzovik, Ben Yair, cîte 2 minute.

Diferenţa de valoare dintre cele două echipe a fost evidentă pe tot parcursul jocului, handbalistele din "Ţara sfîntă" impresionînd doar la capitolul fair-play. AURA, prin contraatacuri punctate în mare viteză, s-a impus încă de la începutul meciului conducînd la diferenţe apreciabile (3-0 în min. 5; 7-1 în min. 10; 12-1 în min. 19) şi ajungînd la o diferenţă de 13 goluri la pauză: 18-5.

După pauză, aspectul jocului rămîne acelaşi, ambele echipe evoluînd cu garda deschisă, ieşencele neglijînd în mod voit apărarea, pentru că diferenţa de scor le permitea. Jucătoarele din Israel au cedat fizic spre finalul jocului, replierile în apărare făcîndu-se cu întîrziere sau deloc. Cîteva faze ar putea fi relevante pentru cititorii noştri: în min. 36, la scorul 26-11, Lăcrămioara Alexescu înscrie pe la spate, după ce primise în acelaşi mod o pasă de la Mihaela Chitoroagă. Fază identică în min. 57, dar bara s-a opus unui gol antologic al Danielei Iosub. S-au încercat şi cîteva "aeriene", dar au reuşit numai două. În afară de acestea, publicul a fost delectat şi de aruncările de la 7 metri cu piruetă ale omniprezentei Mihaela Chitoroagă, o achiziţie excelentă a echipei condusă de prof. C. Bădulescu. De cealaltă parte, Maccabi Kiriat a încercat mult, jucătoarele alergînd pentru a reduce proporţiile scorului, dar "straniera" Morzovik, ex-bulgăroaica Milnkova şi ex-sovietica Kukin nu au reuşit să oprească şuvoiul irezistibil al Aurei.

În concluzie, spectacol de gală oferit de handbalistele noastre care, sîntem siguri, se va reedita şi mîine dimineaţă. Pentru că problema calificării nu se mai poate pune!

L. CĂNĂNĂU

H.C. AURA într-o permanentă ofensivă

P.S. După meci l-am abordat pe medicul echipei israeliene care a ţinut să menţioneze că religia mozaică nu permite la aceeaşi masă carne şi brînză, iar carnea de vită este un aliment frecvent. Facem aceste precizări în urma articolului din numărul de ieri al cotidianului nostru.

Ieri, la Zürich, sorţii au decis

Echipe franceze pentru reprezentantele noastre în Cupele Europene la fotbal

■ *La 20 octombrie şi 3 noiembrie, A.S. Monaco - Steaua şi Paris St. Germain - Universitatea Craiova*

Ieri, la hotelul Shilton din Zürich a avut loc tragerea la sorţi a meciurilor din turul II al Cupelor Europene la fotbal. Echipele româneşti vor avea ca adversare două reprezentante de prestigiu ale fotbalului francez. Steaua va întîlni pe A.S. Monaco (înlocuitoarea lui Olympique Marseille) în Cupa Campionilor Europeni, iar în Cupa Cupelor Universitatea Craiova va juca cu deţinătoarea Cupei Franţei, Paris Saint-Germain. Ambele echipe româneşti vor susţine primul meci în deplasare, la 20 octombrie, iar meciurile retur vor avea loc în România la 3 noiembrie. Vă prezentăm în continuare, pe scurt, cărţile de vizită ale adversarelor noastre.

■ *Association Sportive Monaco*

Club înfiinţat în 1924, în urma fuzionării a cinci cluburi care activau în principatul monegasc. Stadion: Louis II (20.000 locuri).

Campioană a Franţei în 1961, 1963, 1978, 1982, 1988. Cîştigătoare a Cupei Franţei în 1960, 1963, 1980, 1985 şi 1989.

Cea mai bună performanţă internaţională - finalistă a Cupei Cupelor în 1992 (0-2 cu Werder Bremen la Lisabona).

S-a întîlnit de două ori cu echipe româneşti în cadrul Cupelor Europene:

În 1978, în C.C.E., tur preliminar: A.S. Monaco - Steaua 3-0 (2-0), au marcat Onnis (2) şi Zorzetto; în retur, Steaua - A.S. Monaco 2-0 (2-0), a înscris Troi (2). S-au calificat jucătorii francezi.

În 1985, în Cupa Cupelor, turul I, A.S. Monaco - Universitatea Craiova 2-0 (0-0) au marcat Genghini şi Bellone, la Craiova, 3-0 (1-0) pentru olteni, prin golurile marcate de Geolgău (2) şi Bicu (din 11 m).

În turul precedent al C.C.E. 1-0 (a) şi 1-1 (d) cu AEK Atena, prin golurile marcate de Vlahos (autogol) şi Djorkaeff.

În campionatul francez ocupă locul 5 după 10 etape, cu 12 puncte. Ultimul meci: 3-0 (0-0) cu Angers prin golurile înscrise de Sonor, Ikpeba şi Klinsmann.

Cei mai valoroşi jucători: Jean Luc Ettori (portar), Vincenzo Scifo (internaţional belgian), Christian Perez, Amara Simba, Rui Barros (portughez), Jurgen Klinsmann (german).

Din lot mai fac parte: Hugues, Delaroche - Valéry, Thuram, Dumas, Petit, Sonor, Blondeau - Puel, Djorkaeff, Grimandi, L. Henrique (portughez), Viaud, Revelles - Ikpeba (nigerian), Gnako, Andrijasevic (croat).

Antrenor: Arsene Wenger.

Xavier Gravelaine (P.S.G.)

■ *Paris Saint-Germain*

Înfiinţat în 1973.

Stadion Parc-des-Princes (50.000 locuri).

Un titlu de campioană în 1986 şi trei Cupe ale Franţei 1982, 1983 şi 1993.

Nu a ajuns în nici o finală europeană şi nu s-a întîlnit în cupe cu echipele româneşti.

În turul precedent al Cupei Cupelor a eliminat cu 1-0 (d) şi 2-0 (a) pe Apoel Nicosia; au înscris Sassus, Le Guen şi Gravelaine.

În campionatul francez, după 10 etape, PSG conduce cu 14 puncte; ultimul meci: 4-0 (3-0) cu Auxerre, prin golurile realizate de Weah (2), Le Guen şi Ginola.

Cei mai valoroşi jucători: Valdo (brazilian), George Weah (liberian), Xavier Gravelaine, David Ginola (lider în clasamentul golgeterilor în campionatul francez) şi Rai (brazilian - fratele lui Socrates).

Din lot mai fac parte: Lama, Llacer - Colleter, Kombouaré, Gomez, Roche, Sassus, Cobos - Guérin, Reynaud, Le Guen, Fournier.

Antrenor: Artur Jorge (portughez).

G.I. NICOLAE

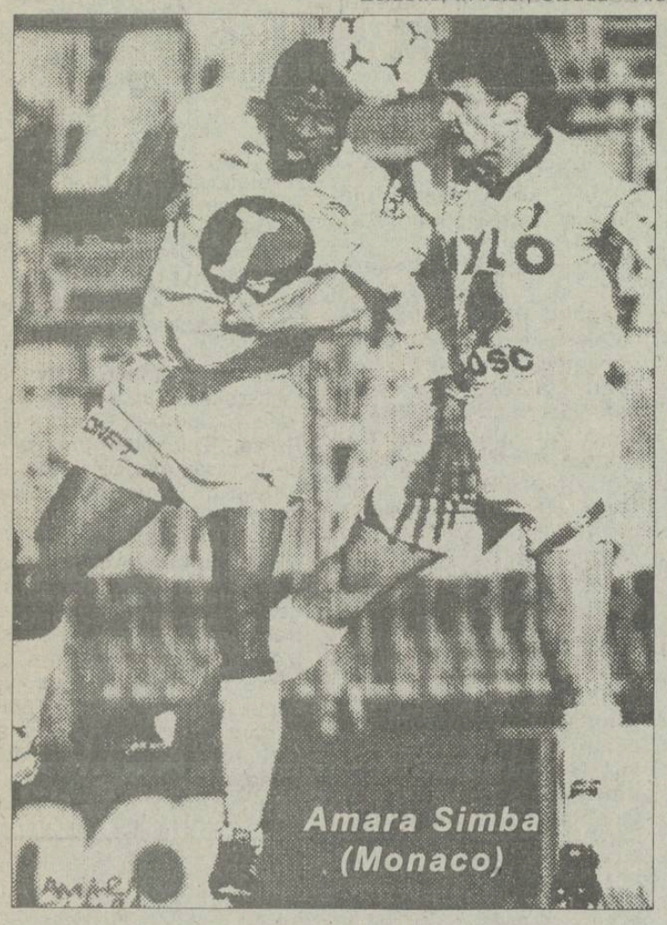
Amara Simba (Monaco)

Alături de Steaua şi Craiova

Şapte români continuă cursa în Cupele Europene

Dintre cele cinci echipe româneşti prezente anul acesta la startul Cupelor Europene, doar Steaua şi Universitatea Craiova au reuşit să promoveze în turul II. Ne face însă plăcere să vă aducem la cunoştinţă că alături de aceste două echipe continuă cursa în competiţiile continentale alţi şapte jucători români, răspîndiţi pe la diferite cluburi din străinătate. Este vorba de Ioan Timofte (F.C. Porto), Petre Grigoraş (Levski Sofia) şi de Florin Răducioiu (A.C. Milan), toţi trei în Cupa Campionilor Europeni, cu precizarea că acesta din urmă mai are de efectuat încă trei etape de suspendare.

În Cupa Cupelor îi avem pe Mircea Rednic (Standard Liege) şi pe Ionuţ Lupescu (Bayer Leverkusen), ambii cu şanse apreciabile de a accede în fazele superioare ale competiţiei. În fine, în Cupa UEFA continuă cursa Miodrag Belodedici (Valencia) şi renăscutul Dănuţ Lupu (OFI Creta).

Trei dintre echipele în care evoluează jucători români au fost eliminate din primul tur: Honved Budapesta (formaţia lui Adrian Negrău) în Cupa Campionilor, Ferencvaros Budapesta (Sorin Cigan) în Cupa Cupelor şi P.S.V. Eindhoven (Gică Popescu) în Cupa UEFA.

Ion C.

Corupţia în fotbalul românesc

Dan Cârlan "duşman al poporului"?

■ *Atrăgînd atenţia asupra manevrelor dubioase ale echipei F.C. Argeş, preşedintele clubului Polynx s-a văzut suspendat şi amendat*

În urma unei declaraţii fulminante în care acuza metodele necinstite pe care le foloseşte F.C. Argeş Piteşti în duelul indirect pentru promovare cu Polynx Iaşi şi care atacă şi "onorata" F.R.F., dl. Dan Cârlan, unul din patronii echipei ieşene, a fost chemat de urgenţă la ordin la sediul Federaţiei sus-amintite. După o oră de dezbateri furtunoase, membrii Comisiei de disciplină, din care nu au lipsit Florin Gâtejan şi Vasile Tătar, au decis suspendarea pentru 6 luni a d-lui Dan Cârlan din funcţia de preşedinte al Clubului Polynx şi plata unei amenzi de 150.000 lei. "În ceea ce priveşte acuzele mele la faptul că formaţia piteşteană ne obstrucţionează continuu, plătind jucătorii echipelor pe care le întîlnim, cei de la F.R.F. au găsit acest lucru ca fiind un procedeu obişnuit. Normal li s-a părut şi faptul că în seria noastră se fac aranjamente precum cel de la Mangalia şi că sîntem permanent dezavantajaţi de arbitri precum de acum celebrul Ifrim."

Revenind la decizia Federaţiei, dl. Dan Cârlan a ţinut să precizeze: "A fost un proces stalinist, eu fiind considerat un fel de duşman al poporului. Am suportat pe rînd tirul membrilor comisiei, care mai pe ocolite m-au făcut să înţeleg că eu, care am intrat în fotbal numai de 6 luni, nu mă pot pune cu domniile lor, care reprezintă instituţia numită fotbal." În continuare, dl. Cârlan a dorit să-i asigure pe cei de la F.R.F. că pot dormi liniştiţi pentru că nu deţine nici o dovadă despre aranjamentele echipei din Trivale. "Am ajuns la concluzia că trebuie să-i ascult pe cei de la Federaţie pentru că ei sînt mai în vîrstă (!) şi ştiu mai multe", ne-a mai spus cu ironie patronul echipei Polynx. Nu ştiu cum vor evolua în continuare evenimentele, dar este foarte trist să vezi cum rezolvă problemele cei care conduc fotbalul românesc. Mai trist este că de acum înainte "ochii miopi" ai tomnaticilor de la federaţie vor fi îndreptaţi cu răutate către echipa ieşeană.

Leonard CĂNĂNĂU

Programul televiziunii române

în perioada 4 - 10 octombrie 1993

Luni, 4 octombrie

TVR 1 13,00 Calendar • Motoul săptămînii • Ştiri • Gustul vieţii • Unde mergem azi? • Minute de adevăr etern • 13,30 1001 audiţii • 14,00 Actualităţi • 14,10 TVR Iaşi • Fascinaţia muzicii • 15,00 TVR Cluj-Napoca • 16,00 Avanpremieră • 16,15 ABC financiar-bancar • 16,45 Actualităţi • 17,00 Emisiune în limba maghiară • Ştiri, corespondenţe • La ordinea zilei • 18,30 Studioul muzicii uşoare • 19,00 CLIO • Călătorii în istorie • 19,30 Desene animate • Perrine • 20,00 Actualităţi • 20,40 Publicitate • 20,45 De luni pînă luni • 21,15 UNESCO • Programul EUROROMANIA • 21,35 Teatru Liric: "Opera în... foaier" • 22,45 Germania văzută de un est-european • Sistemul economic • 23,15 Actualităţi • 23,35 Repriza a treia • Emisiune sportivă • 0,30 Închiderea programului.

TVR 2 14,00 Actualităţi • 14,10 Secolul nostru: Marile iluzii • Documentar • 15,05 Vetre folclorice • 16,00 TVE Internacional • Telejurnal în limba spaniolă • 16,30 Film serial: "Oshin" (Japonia, 1983), ep. 7 • 17,00 Veniţi cu noi pe programul doi! • Cu automobilul spre Comunitatea Europeană • Un raliu în care concurăm singuri • Şansele schimbării • Poveşti de adormit şoferii s.a. • 20,00 Video-satelit • 21,00 TVM. Mesager • 21,30 Limbi străine • Engleza americană • 22,00 TV5 Europe • Telejurnal în limba franceză • 22,30 Film artistic: "Omul de încredere" (Australia, 1986) • 0,10 Închiderea programului.

Marţi, 5 octombrie

TVR 1 7,00 TVM • Telematinal • 10,00 Calendar • Motoul săptămînii • Cît e ceasul pe Pămînt? • Bioritmul zilei • Gustul vieţii • O problemă pe zi s.a. • 10,30 Desene animate • Tao-Tao • 11,00 Limbi străine • Franceză • 11,30 Video-lexicon • Azi litera A • 12,00 Lumină din lumină (reluare) • 13,00 1001 audiţii • Integrala capodoperelor • 14,00 Actualităţi • 14,10 TVR Iaşi • Telex • Horoscopul zilei • Transfocator rutier • Recreaţia mare • Muzică • 15,00 TVR Cluj-Napoca • Reporter în anchetă • Şotron: rubrică pentru copii • 16,00 Arte vizuale • 16,20 Povestea vorbei • Genurile literare şi limbaje specifice • Literatura S.F. şi înnoirea limbajului • Nocivitatea unor limbaje • 16,45 Actualităţi • 17,00 Convieţuiri magazin • 18,00 Mari orchestre de jazz: "Big Band Maynard Ferguson" • 18,30 Popas în Ţara Moţilor • Melodii populare cu formaţiile folclorice din localităţile Crişan, Prăvăleni, Ocin • 19,00 "Curat - Murdar!" • Aerul nostru cel de toate zilele • 19,30 Desene animate • Captain Planet • 20,00 Actualităţi • 20,40 Publicitate • 20,45 Ce-l de făcut? • Abuzuri şi ilegalităţi la S.C. PRODAS S.A. din Bucureşti • 21,20 Telecinemateca: "Era un ticălos" (SUA, 1970). Cu: Kirk Douglas, Henry Fonda, Hume Cronyn, Warren Oates s.a. • 23,25 Actualităţi • 23,40 Portativul iubirii • Muzică uşoară • 24,00 Insomniile românului • Azi - omul care are cheile Televiziunii: Nicolae Coporan • 0,30 Închiderea programului.

TVR 2 11,00 În direct: Canal France International • 13,00 Video-Satelit • 14,00 Actualităţi • 14,10 Fauna Americii • Documentar Worldnet USIA • 15,05 Jazz-magazin • 16,00 TVE Internacional • Telejurnal în limba spaniolă • 16,30 Desene animate • Perrine • 17,00 Controverse economice • Piaţa în... economia de piaţă • Transmisiune directă de la Timişoara • 19,00 Pro Memoria • 19,30 Refrenele amintirilor • Recital Gigi Marga • 20,00 Video-Satelit • 21,00 TVM • Mesager • 21,30 Limbi străine • Franceză • 22,00 TV5 Europe • Telejurnal în limba franceză • 22,30 Credo - A doua poruncă: "Să nu-ţi faci chip cioplit" • Documentar despre iniţierea şamanică • Apariţia semnelor cristice la oameni • 24,00 Închiderea programului.

Miercuri, 6 octombrie

TVR 1 7,00 TVM • Telematinal • 10,00 Calendar • Motoul săptămînii • Ştiri • Cît e ceasul pe Pămînt? • O problemă pe zi • Unde mergem azi? • 10,30 Desene animate • Tao-Tao • 11,00 Limbi străine • Engleză • 11,30 Documentar ştiinţific • Bariera numerelor (1) • 12,00 Peştele puşcaş • Splendoarea mogulilor (1) • 13,00 1001 audiţii • 14,00 Actualităţi • 14,10 TVR Iaşi • Telex • Horoscopul zilei • Star club • Muzică • 15,00 TVR Cluj-Napoca • Lumea copiilor • Oracolul şi clepsidra • Rubrică în limba maghiară (15,30) • 16,00 Magazin sportiv • 16,45 Actualităţi • 17,00 Medicina pentru toţi • Copilul, eternul început! • 17,25 Amfiteatru • De la pasiune... la profesiune • La vremuri noi... profesii noi • Recviem pentru o pasiune • 18,15 Tezaur • Săptămînal de etnografie şi folclor • 19,00 Studioul economic • 19,30 Desene animate • Captain Planet • 20,00 Actualităţi • 20,40 Ce-i de făcut? • Nota de plată. Cine plăteşte pagubele provocate de greve? • 21,15 Film serial: "Soţul ambasadoarei" (Franţa, 1990) Ep. 1 • 22,10 Publicitate • 22,15 Interpreţi îndrăgiţi • Melodii populare • 22,30 Noi frontiere • Bariera invizibilă • 23,15 Actualităţi • 23,35 Confluenţe • Cu Iisus în celulă • 0,20 Poesis • Mihai Eminescu • 0,30 Închiderea programului.

TVR 2 11,00 În direct: Canal France International • 13,00 Video-Satelit • 14,00 Actualităţi • 14,10 La Sept • Cheia. Film • 15,05 Divertisment internaţional cu Kim Wilde, Natalie Cole, Olivia Newton-John, Whitney Houston, Diana Ross, Brian Adams s.a. • 16,00 TVE Internacional • Telejurnal în limba spaniolă • 16,30 Desene animate • Perrine • 17,00 Caleidoscop • Interviuri, transmisiuni directe, reportaje, documentare • 18,30 Emisiune în limba maghiară • 20,00 Video-Satelit • 21,00 TVM • Mesager • 21,30 Limbi străine • Engleza • 22,00 TV5 Europe • Telejurnal în limba franceză • 22,30 Teatru TV: "Ce zi frumoasă" de Michel de Ghelderode • 0,15 Închiderea programului.

Joi, 7 octombrie

TVR 1 7,00 TVM • Telematinal • 10,00 Calendar • Motoul săptămînii • Ştiri • Bioritmul zilei • Gustul vieţii • O problemă pe zi • Unde mergem azi? • 10,30 Desene animate • Tao-Tao • 11,00 Limbi străine • Germană • 11,30 Călătorii • Pe cărări de ape • Atlanticul de Sud (I) • 12,00 Film serial: "Hoţomanii", ep. 11 • 13,00 1001 audiţii • 14,00 Actualităţi • 14,10 TVR Iaşi • Telex • Horoscopul zilei • Recreaţia mare • Muzică • 15,00 TVR Cluj-Napoca • Pasărea măiastră • Confesiune şi cîntec • Cîntece şi jocuri populare • 16,00 Civilizaţia montană • 16,20 Cronografii • 16,45 Actualităţi • 17,00 Repere transilvane • Semne şi însemne din vremea părinţilor noştri • 17,30 Repere moldave • 18,00 Faţă în faţă • Jocurile de întrajutorare şi goana după bani - efectele sociale ale "fenomenului Caritas" • 19,00 Germania văzută de un est-european • Învăţămînt, ştiinţă, cultură • 19,30 Desene animate • Captain Planet • 20,00 Actualităţi • 20,40 Publicitate • 20,45 Studioul economic • Bună dimineaţa, România! • 21,15 Film serial: "Dallas", ep. 273 • 22,10 Publicitate • 22,15 Alfa şi Omega • Democraţie în stil autohton • 23,15 Actualităţi • 23,35 Seară de balet • 0,05 Porţi deschise la "Mărţişor".

TVR 2 11,00 În direct: Canal France International • 13,00 Video-satelit • 14,00 Actualităţi • 14,10 Cele patru elemente • Pămîntul • 15,05 Tezaur • 16,00 TVE Internacional • Telejurnal în limba spaniolă • 16,30 Desene animate • Perrine • 17,00 Ceaiul de la ora 5 • Invitatul emisiunii • Poşta sentimentală • Concursuri, muzică • Unde fugim de acasă • Oferte culturale • Surprize • 19,00 Emisiune în limba germană • 20,00 Video-Satelit • 21,00 TVM • Mesager • 21,30 Limbi străine • Germană • 22,00 TV5 Europe • Telejurnal în limba franceză • 22,30 Film artistic: "Regina albă" (Franţa, 1990) • 0,30 Închiderea programului.

Vineri, 8 octombrie

TVR 1 7,00 TV M • Telematinal • 10,00 Calendar. Motoul săptămînii: "Latine dicta" • Ştiri • Gustul vieţii • Cele zece porunci de-a lungul vremii • 10,30 Desene animate • Tao-Tao • 11,00 Limbi străine • Engleză americană • 11,30 Curcubeu: Statuia zeiţei Venus, simbol european • Tradiţii reînnoite • 12,00 Johnny Hallyday. Drumul marelui star al rockului în 30 de ani de carieră • 13,00 1001 audiţii • 14,00 Actualităţi • 14,10 TVR Iaşi • Telex • Horoscopul zilei • Jurnalul artelor • Muzică 3 15,00 TVR Cluj-Napoca • Music-shop • 16,00 Pariaţi pe campion • 16,30 Tradiţii • 16,45 Actualităţi • 17,00 Emisiune în limba germană • 18,00 Pro Patria • 19,00 Film serial. "Pasărea spin" (Anglia-Australia, 1986) • 20,00 Actualităţi • 20,40 Publicitate • 20,45 Viaţa parlamentară • 21,15 Film artistic. "Iarna vrajbei noastre" (SUA, 1983) • 23,00 Reflecţii rutiere • 23,15 Actualităţi • 23,35 Simpozion • 0,30 Întîlnirea de la miezul nopţii • 1,30 Micro-recital • 2,00 Închiderea programului.

TVR 2 11,00 În direct: Canal France International • 13,00 Video satelit • 14,00 Actualităţi • 14,10 Cele patru elemente • 15,05 Divertisment internaţional • 16,00 TVE Internacional • 16,30 Desene animate • Perrine • 17,00 Ediţie specială • 19,00 Concertul Orchestrei Naţionale Radio • 21,00 TVM • Mesager • 21,30 De lingua latină • 21,50 TV5 Europe • 22,30 Didier Lockwood • 23,30 Pe muchie de cuţit • 24,00 Închiderea programului.

Sîmbătă, 9 octombrie

TVR 1 8,00 Bună dimineaţa ...de la Cluj-Napoca! • 9,00 Calendar • 9,10 Ala-Bala-Portocala! • Feriţi-vă de măgăruş • 10,00 Film serial pentru copii: "Noile aventuri ale lui Black Beauty". Ep. 19 • 10,30 Gimnastica minţii • 11,00 Documentar ştiinţific • 11,30 Vîrstele peliculei • 12,30 1001 audiţii • 13,30 Itinerare spirituale • 14,00 Ora 25 - Tranzit TV • Ştiri • Top muzical • Film serial : Povestiri cu final neaşteptat. Ep. 21 • Reclame • Sport • Top muzical • Film serial: "Cascadorul" • Top muzical • Film documentar: "Secolul nostru" • 19,15 Teleenciclopedia • 20,00 Actualităţi • 20,40 Publicitate • 20,45 Editorialul săptămînii, de Paul Everac • 20,55 Film serial "Dallas", ep. 274 • 21,50 Săptămîna sportivă • 22,20 Film serial: "Midnight Caller". Ep. 33 • 23,20 Actualităţi • 23,35 Un mesager la Bucureşti: Michael Jackson • 2,00 Închiderea programului.

TVR 2 9,00 TVR Cluj-Napoca • Întîlnirea de sîmbătă • Opinia publică • Toamna muzicală clujeană • Star-club • Luminile rampei • 14,00 Actualităţi • 14,10 Fauna Americii • 15,05 Antologia umorului românesc • 16,00 TVE Internacional • 16,30 Desene animate • Perrine • 17,00 Studioul de literatură • 18,15 Bursa invenţiilor • 19,00 Convieţuiri - magazin • 20.00 Video-satelit • 20,30 Între noi, complexaţii! • 21,00 TVM • Mesager • 21,30 Arena. Emisiune-Concurs • 22,00 TV5 Europe • 22,30 Turnul de fildeş • 23,00 Descoperirea Planetei • 23,30 Generaţia mea • 24,00 Închiderea programului.

Duminică, 10 octombrie

TVR1 8,00 Bună dimineaţa! • Desene animate • Reţete culinare • Horoscop • Reportaje • Muzică • 9,00 Calendar • 9,10 Abracadabra! • 10,00 Film serial pentru copii : "Noile aventuri ale lui Black Beauty". Ep. 20 • 10,30 Lumină din lumină • 11,30 Viaţa satului • 13,00 Din albumul celor mai frumoase melodii populare • 13,20 Pompierii vă informează! • 13,30 Atlas • 14,00 Actualităţi • 14,20 Video-magazin • Desene animate • Dedicaţii muzicale • In memoriam: Ioana Radu • Telesport • caruselul meridianelor • 18,00 GONG! • Emisiune de critică şi actualitate teatrală • 18,25 Robingo • 19,00 Film serial S.F. • Star Trek - Generaţia următoare (SUA, 1987) • 20,00 Actualităţi • 20,40 Publicitate • 20,45 Film artistic: "Prizonieri ai onoarei" (SUA, 1991). • 22,10 Duminica sportivă • 22,30 Maeştrii scenei româneşti • 23,20 Actualităţi • 0,3 Închiderea ediţiei.

TVR 2 9,00 TVR Iaşi • Cronica...inoportunului • Sport • Concursul emisiunii • Film artistic • 14,00 Actualităţi • 14,10 Dincolo de mîine • 15,00 Vreau să ciocnesc cu viaţa un pahar • 16,00 TVE Internacional • 16,30 Desene animate • Perrine • 17,00 Serata TV • 20,00 Video-satelit • 21,00 TVM • Mesager • 21,30 Video-clipuri • 22,00 TV5 Europe • 22,30 Hollywood rock în concert • 23,00 La puterea a doua • 24,00 Închiderea programului.

MICA PUBLICITATE

AUTO-MOTO

● Cumpăr Ford Escort, neînmatriculat, pentru piese. Tel. 124015.

ELECTRONICE

● Vînd radiocasetofon Osaka, cu două boxe, absolut nou. Tel. 127897, după ora 16,00. (907877)

CASE, TERENURI

● Preiau avantajos contract apartament 3-4 camere în blocul A. Panu 1A (sau schimb cu apartament 4 camere Păcurari, achitat integral). Tel. 142330.

● Vînd casă cu trei camere, cu două intrări, garaj, grajd, cramă, beci, fîntînă și 4200 mp grădină cu vie nobilă și pomi în sat Chicerea, com. Tomești- Iași. Relații la familia Balan Vasile, lîngă școală. (12432)

VÎNZĂRI

● Vînd congelator cu 5 sertare. Preț 275 mii lei. Tel. 111113.

● Vînd var și pește viu non-stop, în orice cantitate, pentru societăți și persoane fizice. Str. Trei Fîntîni, Sos. Bucium - Tomești, lîngă Șerele Vlădiceni. (12369)

● Vînd 200 kg vin alb. Tel. 135839, între orele 17,00-20,00. (12437)

● Societate comercială vinde din import mașini de tricotat, de brodat, de cusut și de surfilat, prese și fiare de călcat. Tel. 176563. (12448)

● Vînd mașini de remaiat ciorapi. Preț 51.000 lei. Tel. 176563. (12449)

CUMPĂRĂRI

● Cumpăr pentru colecție vechi piese de artă, obiecte de vitrină, ceasuri, monede, medalii, bijuterii etc. Tel. 113089. (12443)

ÎNCHIRIERI

● Primesc în gazdă un student nefumător, foarte liniștit. Telefon 179334. (12450)

● Închiriez avantajos, perioadă îndelungată, apartament mobilat, 2 camere, decomandat, et. 2, gaze, frigider, telefon, pe valută. Tel. 120659. (12241)

SCHIMBURI

● Schimb apartament 2 camere cu similar București (eventual vînd). Tel. 172557.

● Schimb apartament 3 camere, confort I, str. Șos. Păcurari, cu apartament 2 camere, decomandat, confort I, și garsonieră confort I, exclus cartierele Alexandru, Mircea cel Bătrîn, CUG, Metalurgie. Tel. 167894.

● Schimb apartament 2 camere, str. Decebal, cu apartament 3-4 camere, zonă centrală. Tel. 126115, după orele 16,00.

OFERTE SERVICII

● Profesor limba și literatura română, meditez elevi, orice nivel. Preț 750 lei/oră. Tel. 167894.

LOCURI DE MUNCĂ

● Asociația de locatari Bl. M1, str. Stejar 55 Iași angajează administrator. Doritorii se vor prezenta la sediul asociației în ziua de vineri, 8.10.1993, ora 18,00.

● S.C. TEHNOTON S.A. Iași organizează concurs în data de 14.10.1993, ora 11,00, pentru ocuparea următoarelor posturi vacante: 1 analist (programator), absolvent al Facultății de Informatică, cu experiență de cel puțin 10 ani în activitatea de informatică. Să posede cunoștințe de analiză și proiectare a sistemelor informatice în domeniul salarizării și contabilității materialelor pe calculatoare I.B.M. Înscrieri (relații) se fac la Serviciul Personal-Salarizare, telefon 135660, interior 161, pînă la data de 13.10.1993.

● S.C. CROM 2000 S.R.L. angajează barman-ospătar fete cu calificare. Tel. 177194. (12405)

● S.C. TEXTILA S.A. Iași angajează betoniști cu experiență, salariu negociabil; economiști în număr nelimitat. Relații la telefon 144810/17, prezentarea pentru testare luni, 4.10.1993, ora 9,00.

● S.C. BERĂRIA BUCIUM S.R.L. (ZAHANA) organizează în data de 9 octombrie 1993, ora 10,00, concurs pentru ocuparea următoarelor posturi: 5 bucătari, 3 barmani, 12 ospătari. Se asigură salarizare foarte bună și carte de muncă. Vîrsta 18-30 ani. Confirmarea înscrierii se face și telefonic pînă vineri, 8 octombrie 1993, orele 12,00, la telefon 130161. (907873)

● Societatea Comercială "Moldova Tricotaje" S.A. Iași angajează urgent: 2 sudori; 1 instalator gaze; 1 izolator termic. Relații suplimentare la Biroul Personal al societății, la telefonul 134470, int. 143.

DIVERSE

● R.A. LOCUINȚA organizează, la sediul său din str. Smîrdan nr. 5, în ziua de 5 octombrie 1993, ora 13,00, concurs de asociere pentru următoarele spații: 1. Str. Bacinschi nr. 6, bloc CL1, tronson II, parter - 87,82 mp - sediu firmă (proiectare, turism, schimb valutar); 2. Șos. Nicolina nr. 16, bloc 939, parter - 137,11 mp - cabinet medical; 3. Str. Oastei nr. 1, bloc A1, parter -70,71 mp - cabinet medical; 4. Str. Gîndu nr. 2 - 105,5 mp - sediu firmă (proiectare/design); 5. Varianta Uzinei nr. 8 - 27,15 mp - desfacere produse alimentare; 6. Str. Împăcării, bl. 907, tr.II, parter - 115,43 mp - reprezentanță firmă, desfacere produse nealimentare; 7. Str. Împăcării, bl. 907, tr. II, parter - 8,44 mp - sediu redacție; 8. Str. Cuza Vodă nr. 8, subsol - 93,79 mp - depozit mărfuri alimentare; 9. Ștefan cel Mare nr. 5, subsol - 305,00 mp - producție subansamble electronice. Condiții de participare: Concursul va avea loc la sediul R.A.L., etajul III (sala Club). La concurs pot participa: agenți economici sau persoane fizice care vor depune pînă la data de 4 octombrie 1993, ora 15,30, camera 120, următoarele acte: cererea tip ce se eliberează la camera 120; copie xerox de pe statutul societății; copie xerox de pe contractul de societate; copie xerox de pe hotărîrea judecătorească de înființare a societății; copie xerox de pe certificatul de înmatriculare la Camera de Comerț și Industrie; copie xerox de pe autorizația de funcționare valabilă pe anul în curs; copie de pe chitanța de achitare a sumei de 5000 lei, nerambursabilă, reprezentînd contravaloarea documentației pusă la dispoziția ofertanților. Nu sînt admise la concurs persoanele fizice care sînt asociate la societăți comerciale și agenții economici care au în instanță litigii, indiferent de cauza lor.

● Clubul KARATE-KAI Iași, instructor Mihai Bernescu, 3 dan SHOTOKAN, anunță reluarea antrenamentelor grupei de copii, 8-13 ani, la sala de sport a Liceului Național, str. Arcu nr. 3, sîmbătă și duminică, orele 12,00-14,00.

FELICITĂRI

● Pentru cel mai bun tătic din lume, Turcanu Neculai, cu ocazia zilei de naștere îți transmitem cele mai calde urări de sănătate și viață lungă alături de noi, cei care te iubim nespus de mult. Din partea copiilor Mariana și Viorel și a nepoților Irina și Robert Păulescu. (12441)

MATRIMONIALE

● **Italian, patron office import-export diamante, pietre prețioase și aur, absolut singur înăuntrul sufletului, necăsătorit, stare materială foarte bună, 48 ani, cu spiritul încă tînăr, prezentabil, de o fidelitate absolută, nebăutor, nefumător, maximă seriozitate, caut exclusiv domnișoară/ doamnă tînără, frumoasă, afectuoasă, 20/35 ani, chiar și divorțată, interesată de cunoașterea mea doar în scopul unei căsătorii din dragoste. Scrieți-mi, atașînd o fotografie. Adresa mea: Camerin Giorgio, Via San Salvatore 38/F, Valenza (AL), Italia, tel. 0131/ 953117. NB. Telefonare non serve, non voglio/Scrievete-mi tassativamente in italiano, non importa errori, per foto intendo faccia, fronte e profilo, intera persona, in piedi, fronte e profilio, la descrizione deve esser dettagliata piu'possibile, e'inutile scrivere senza i requisiti richiesti, la lettera verra'cestinata. Se dopo i tempi tecnici postali non ricevete riposta, la riposta vi e'gia stata data e'negativa non solecitate grazie. Tutto si fara'per corrispondeza fino alla mia decisione d'incontro.**

● Intelectuală, 50/1,70 doresc cunoștință cu domn de vîrstă apropiată. O.P. 3, C.P. 739. (907876)

DECESE

● **Ani Vîlcu anunță cu nemărginită tristețe și cu profundă durere încetarea din viață a soțului ei, actorul TEOFIL VÎLCU, alături de care a împărțit anii cei mai frumoși ai vieții, dar și amurgul ei, lovit de pedeapsa unor boli necruțătoare, pe care caracterul omului și sufletul artistului nu le-ar fi meritat. Corpul neînsuflețit al lui Teofil Vîlcu este depus la Biserica Sfîntu Dumitru - Balș (în curtea interioară din spatele alimentarei Central)**

CONDOLEANȚE

● *Luminița și Val Condurache sînt alături de doamna Ani Vîlcu în clipele despărțirii de Teofil Vîlcu. I-au fost alături pînă acum, îi sîntem alături și o asigurăm că și de aici înainte o vom ajuta să păstreze nealterată memoria marelui actor și omului de caracte Teofil Vîlcu și vom avea grijă ca măruntele necazuri ale existenței să nu-i întunece și mai mult viața, care și-a pierdut și așa sensul ei major.*

● *Familia prof. Ciobanu Dumitru transmite sincere condoleanțe fam. prof. Boișteanu.*

● *Mariana și Victor Budescu - nepoți și fini regretă dispariția fulgerătoare a celui care a fost un suflet ales, HATMAN ȘTEFAN. Nu te vom uita niciodată. (12436)*

● *Locatarii bl. 544 din str. Păcurari nr. 39 regretă dispariția prematură a locatarului BUCUR MIHAI. Condoleanțe familiei îndoliate. (12444)*

● *Colectivul Serviciului mecano-energetic-investiții din cadrul S.C. TOMIRIS S.A. Iași regretă decesul celui care a fost SCHWEITER EMIL și transmite sincere condoleanțe familiei îndoliate.*

● *Familia Petcu este alături de familia Căilean la greaua pierdere suferită. (12445)*

● *Colaboratorii și colectivul secției Confecții metalice din cadrul S.C. CONSART S.A. transmit sincere condoleanțe și sînt alături de familia ing. Costică Cernat la greaua pierdere suferită prin dispariția mamei. (12251)*

MESAJE

● Sindicatul societății comerciale AGMUS S.A. invită toți salariații la sediul firmei luni, 4.10.1993, pentru comunicări importante.

ABC rebusist (11)

Vom vorbi astăzi despre ultimele tipuri de monoverbe

- ANTIMONOVERBUL

Exprimarea sa se face printr-un cuvînt pe care trebuie să-l transformăm într-un monoverb și apoi acestuia să-i dăm o altă soluție care este soluția anti-monoverbului.

Iată un exemplu:

"LEGĂTURI" (4-6)

IBIS

Monoverbul creat este imaginea a două linii paralele perpendiculare (II) adică I-BIS, adică doi de "I", imagine care de fapt duce la soluția problemei.

UN-I-UN-I, adică UNIUNI.

- MONOVERBUL DESCRIS

De multe ori se întîlnesc situații cînd în reprezentarea unui monoverb există un element greu de reprezentat chiar dacă se recurge la ilustrare. În aceste cazuri e nevoie de o explicație suplimentară, care se face printr-un text, de obicei în versuri. Iată un exemplu:

"HAIDUCUL NEGRU" (3-6)

"A" negru croncăne-ntr-un pom
Totuși nu-i pasăre ci om,
Haiduc de potere ajuns
În felu-acesta s-a ascuns".

Soluția CORBEA (CORB-E-A)

- MONOVERBUL CU INIȚIALĂ este acel monoverb care constă din aflarea unui cuvînt rezultat din interpretarea enigmistică a unei ilustrații, folosind din denumirea unuia sau a tuturor imaginilor numai INIȚIALA, restul denumirilor rămînînd complete în compunerea cuvîntului de aflat.

Exemplu: "CU DEBILITATE" ((6),2,5=8)

Imaginați-vă o secvență din "TOM ȘI JERRY" în care cotoiul TOM așteaptă la gaura din perete ieșirea șoricelului.

Interpretînd ilustrația PISICĂ LA PÎNDĂ, se va prelua de la cuvîntul PISICĂ numai inițiala P și apoi se citește restul raționamentului.

Deci P-LA-PÎNDĂ=PLĂPÎNDĂ

Prin desfășurarea soluției explicăm și cheia.

Prima cifră din paranteză (6) indică faptul că trebuie făcută trimitere la o singură inițială și anume aceea a primului cuvînt care este din 6 litere.

Restul cifrelor indică numărul cuvintelor și, respectiv, literelor care le compun, cît și numărul de litere al cuvîntului soluție.

Mai există alte cîteva tipuri de monoverbe asupra cărora nu vom mai insista, ci doar le vom aminti deoarece marea majoritate a acestora nu mai sînt uzuale în ultima vreme în revistele de gen. Aceste tipuri de monoverbe sînt: PROSOPOPEIC; RECIPROC; ALTERN; ÎN ACȚIUNE și cel CORELATIV.

Încheind cu monoverbul, vă propun spre rezolvare un grupaj de trei asemenea probleme.

1)"DIN INDUSTRIA TEXTILĂ" (3-8)

(Monoverb ilustrat)

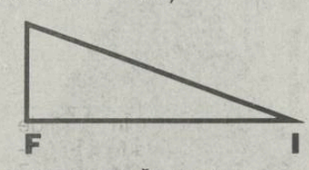

2)"TEMPORALĂ" (3-6)

(Monoverb silogistic)

BĂDIE

3)"SATISFACȚIE DE REBUSIST" ((4),1,2,3=9)

(Monoverb eliptic anagramat)

$(PPP)^3$

Soluția problemelor din ABC-ul nr 13: 1) SUPRANUMITĂ (SUPRA - NU - MÎȚĂ) 2) PROIECT (OPT CI(F)RE)

Ca un preambul al unei mai ample discuții despre BIVERB, TRIVERB și CRIPTOGRAFIE, în numărul viitor vom vorbi despre LIGAMENTE.

Mihai OLARU

FUNDAȚIA ACADEMICĂ "PETRE ANDREI"

din Iași, autoare a sondajului de opinie "Libertățile Academice și Autonomia Universitară," distribuit ca document oficial al Conferinței Internaționale a Universitarilor, organizată de UNESCO, la Sinaia, între 5 și 7 mai 1992 fundație afiliată la Federația Europeană a Școlilor (FEDE) care este abilitată cu statut consultativ la Consiliul Europei

aduce la cunoștința candidaților că face înscrieri pentru

CONCURSUL DE ADMITERE

în anul universitar 1993-1994, după cum urmează:

Facultatea	Forma de școlarizare
Drept **Economie** **Psihologie-Asistență Socială**	cursuri de zi și cu frecvență redusă

Se fac înscrieri, pentru absolvenții cu examen de bacalaureat, pînă la data de 8. 10. 93.
Admiterea se efectuează pe bază de teste în zilele de 9 și 10.10.1993
Înscrierile se fac la sediul Fundației, str. Theodor Burada nr. 5, Iași, telefon 098/112003

APELAȚI CU ÎNCREDERE
LA SERVICIILE
TAXIURILOR DE STAT,
TAXICOM

Taxiurile noastre pot fi recunoscute cu ușurință datorită casetelor luminoase "MONITORUL" pe care NUMAI NOI le avem.

OFERIM RAPIDITATE, CONFORT ȘI CELE MAI MICI PREȚURI PE KILOMETRU
200 lei/Km - tarif unic (zi, noapte)

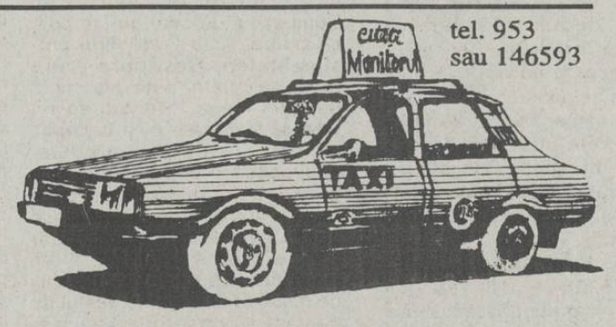

©N-E Advertising 1993

FRAROM IAȘI S.R.L.
prin Magazinele din
Bd. Independenței 11-13 și
Alexandru cel Bun bl. H6

vă oferim

TELEVIZOARE COLOR
• CROWN-JAPAN
• ALFA
• GOLDSTAR
Diagonala 51 cm; telecomandă infraroșu; pall-sacam; sleep timer; - garanție asigurată -

Video camere FISCHER

Stofe mătase JAPONIA

confecții bărbați - ORADEA

Aparatură electrocasnică
• SEVERIN • KANSAI
• KAMASONIC
• MAGTON • FISCHER
• WALTHAM • CROWN

ACUMULATORI AUTO 88 Ah

COVOARE IMPORT BASARABIA

Magazinele noastre sînt deschise zilnic între orele 10-18.
☎ 112122, 112180 Vă așteptăm!

EDITURA AGORA SRL
C.P. 3 - 895, IAȘI
Tel. 098/131823

ÎN ATENȚIA DIFUZORILOR DE CARTE

Editura "AGORA" Iași pune la dispoziția celor interesați, în condiții deosebit de avantajoase, cu plata franco-depozit, ultimele succese în domeniul editorial, apărute la peste 30 de edituri din țară, precum și insigne, postere, albume de artă, de o calitate ireproșabilă, produse la editura germană TASCHEN.

EDITOR
Nord-Est s.r.l.
Str. Smârdan nr. 5
Tel. 17.25.57 (centrala)
Fax 14.45.77

Președinte
Alexandru LĂZESCU

Vicepreședinți
Florin ZAMFIRESCU
Cezar CALUSCHI

Director executiv
Gabriel RUSU

Monitorul
Monitorul expres
Str. Smârdan nr. 5
Tel. 17.25.57 (centrala)
Fax 14.45.77
Director onorific: AUREL LEON

DAN RADU
redactor șef

OVIDIU ȘIMONCA
redactor șef adjunct

TUDOR AGAVRILOAEI
secretar general de redacție

EVENIMENT: TONI HRIȚAC (șef secție), Mihaela Cănănău, Dan Fodor, Cristian Hanganu, Dumitru Hariga, Dragoș Hutanu, Silviu Labeș, Cristina Leca, Cristian Medeleanu, Sorin Simon, Adina Scutelnicu, Ovidiu Scutelnicu, Sândel Tacu.

FOTOREPORTER: Constantin Plop

POLITIC: Radu Meșniță, Lucian Postu, Cristian Racu

ECONOMIE: COSTEL STROESCU, Mihaela Brezeanu, Alin Tocan.

REPORTERI SPECIALI: Vasile Cojocariu, Dorin Popa

SPORT: G.I.NICOLAE, Leonard Cănănău, G. Anghel, Victor Grădinariu, I.C. Teodor

REDACTOR DE SERVICIU: Ion N. Oprea

GRAFICĂ: Lucian Amarii, Daniel Melinte

RECLAMĂ-PUBLICITATE: Maria Vornicu

CULEGERE-TEHNOREDACTARE COMPUTERIZATĂ: Cornelia Agavriloaei, Cerasela Cirimpei, Petronela Macovei, Florin Pavel, Liliana Signeanu, Mihaela Spineanu.

SECRETARIAT: Daniela Gongescu, Gabriela Pisaltu.

RADIO Nord-Est
70,76 MHz
Bd. Copou 19;
Tel. 145530; fax 146363

DIRECTOR DE PROGRAME:
Cristina Popescu

DIRECTOR DE PRODUCȚIE:
Livia Susanu

NORD-EST PRESS
- Agenție de știri -
Str. Smârdan 5;
Tel. 144776; fax 14.45.77
EDITOR
Mona Dîrțu
Redactor: Dana Scripcă

Compania de publicitate NORD-EST
Membru I.A.A. (International Advertising Association)

Birouri: - str. Smîrdan nr. 5, tel. 17.25.57 (centrala), fax. 14.45.77 sau
- Casa Modei et. 1 str. Ștefan cel Mare și Sfînt

SECRETAR EXECUTIV
Cristina Lozneanu

ABONAMENTELE se pot face la orice oficiu poștal din țară. MONITORUL figurează în Catalogul Presei interne la poziția 838.

"Monitorul" vă ajută la aprovizionarea de iarnă

Locurile din jurul Iaşului unde puteţi culege ciuperci, mure, nuci şi coarne

■ ţăranii din Grajduri culeg ciupercile cu coasa

În această perioadă, pădurile din jurul Iaşului sînt extrem de bogate în ciuperci şi fructe, produse care, dacă ar fi cumpărate la preţul pieţei, ar uşura serios buzunarele amatorilor. De aceea vom prezenta locurile de unde pot fi culese asemenea produse direct de la sursă.

Din gara Bîrnova se porneşte pe traseul marcat cu bandă roşie. După un urcuş de 15 minute, traseul continuă prin pădure, cu mici denivelări. După o oră de mers, se ajunge lîngă un grup de trei poieni. Cele două poieni mici din stînga sînt încadrate de peşte zece nuci încărcaţi cu fructe.

În jumătate de oră se pot strînge cîteva kilograme de nuci. În extremitatea sudică a celor două poieni mici se găsesc numeroase tufe de mure.

După ce se strîng cantităţile necesare, se poate urma în continuare traseul marcat cu bandă roşie, taseu care, după ce va continua rectiliniu prin pădure, timp de aproximativ o oră, va coborî iar direcţia de deplasare se va modifica. Pe această porţiune, pe partea dreaptă, se găseşte o pantă puternic populată cu corn. Fructele sînt coapte, iar în acest an rodul este extrem de bogat. Întoarcerea se poate face pe acelaşi traseu sau se poate urmări în continuare marcajul care duce pînă la Repedea. Pe acest traseu mai pot fi întîlnite sporadic tufe de corn şi cîţiva meri.

Este sezonul ghebelor (numite de localnici opintici), al căror preţ pe piaţă este de 600 lei/kg.

În pădurile de lîngă Iaşi există numeroase zone bogate în ghebe.

Pădurea de la Ciurbeşti este plină de ghebe. Această pădure se găseşte pe malul drept al lacului Ciurbeşti, unde se ajunge cu un autobuz sau cu o ocazie luată de la capătul dinspre C.U.G. al traseului nouă barat.

Motelul Bucium este locul de unde se poate pleca în mai multe zone, producătoare de ghebe; una din ele se găseşte pe drumul spre Stîna Poieni.

Urmînd banda albastră, se intră în stînga şoselei în pădure. După zece-cinsprezece minute de mers, veţi găsi ghebe atît în stînga cît şi în dreapta cărării.

Cea mai bogată zonă în ghebe este cea dinspre satul Grajduri. Aici se ajunge astfel: din gara Bîrnova se urcă pînă la cabana Bîrnova (banda roşie), iar apoi se merge pe marcajul punct albastru pînă la Poiana Schitului. În valea din partea sud-vestică a poienii pînă spre satul Grajduri se găsesc foarte multe ghebe: în unii ani, ţăranii din Grajduri culeg ciupercile cu coasa.

Dan FODOR

Astăzi cumpărăm

Monitorul Expres

Un copil de 16 ani întreţine din munca sa 4 persoane

La numai 16 ani, Viorel Colţa, din Bivolari, munceşte din greu pentru a-i întreţine pe cei trei fraţi mai mici şi pe bunica lor. Fraţii Colţa au fost părăsiţi de părinţi în urmă cu 4 ani. De atunci stau cu bunica bătrînă şi bolnavă, care nu-i poate ajuta prea mult. Viorel Colţa a fost nevoit să renunţe la şcoală, încă din clasa a VIII-a, pentru a-i ajuta pe fraţii lui, deşi învăţa foarte bine.

În februarie, Viorel a tăiat 4 arbori din pădurea Cantonului Silvic Bivolari, pentru a-şi încălzi fraţii. A fost anchetat, însă, avînd în vedere situaţia lui deosebită, a primit "mustrare cu avertisment". Acum munceşte ca zilier, dar ar vrea să-şi continue studiile cînd va putea. De părinţi nu mai ştie nimic. Îşi doreşte ca măcar fraţii lui să meargă la şcoală şi să înveţe o meserie.

Cristina LECA

CARNETUL ZILEI

SÎMBĂTĂ, 2 octombrie 1993
DUMINICĂ, 3 octombrie 1993

✝ **Sf. Mc. Ciprian; Sf. Mc. Iustina: Cuv Teofil**

✝ **Sf. Mc. Dionisie Areopagitul, Elefterie şi Rustic**

VREMEA

Deşi temperatura aerului va creşte uşor, vremea se va menţine rece pentru această perioadă. Cerul va fi variabil, cu înseninări persistente în cursul dimineţii şi nopţii. Vîntul va sufla slab pînă la moderat din sector sudic, intensificîndu-se treptat pînă la viteza de 50-60 km/h. Temperatura aerului la prînz: valorile maxime cuprinse între 13-16 grade Celsius, valorile minime, între 2 şi 4 grade Celsius. În cursul dimineţii, pe alocuri se va semnala brumă şi, izolat, ceaţă. **(Violeta Huştin, CPV-Bacău)**

TV BUCUREŞTI

Sîmbătă, TV 1 8,00 Bună dimineaţa... de la Iaşi • 9,00 Actualităţi • 9,10 Ba Da! Ba Nu! • Un concurs divertisment pentru copii • 10,00 Film serial pentru copii: "Noile aventuri ale lui Black Beauty". Ep. 17 • 10,30 Şahul de la A la Z • 10,40 Documentar ştiinţific • Din lumea animalelor. Producţie SUA • 11,10 Pompierii vă informează! • 11,20 Avanpremiera TV • 11,30 Tradiţii • 12,00 Ora de muzică • 13,00 Alfa şi Omega • Democraţie în stil autohton! (I) • **14,00 Ora 25 - Tranzit TV** • Ştiri • Atlas • Topul muzical european • Sport • Film documentar: Secolul nostru, ep. 6 • Mapamond • **Film serial: Povestiri cu final neaşteptat** • 19,15 Teleenciclopedia • 20,00 Actualităţi • 20,30 Editorialul săptămînii de Paul Everac • 20,35 Ora 25 - Tranzit TV • **Film serial: Cascadorul (20,40)** • Varietăţi internaţionale (21,30) • **23,10 Film serial Midnight Caller. Ep. 32** • 0,10 Trei din zece pentru un show • Emisiune concurs de creaţie de muzică uşoară românească • 1,20 Sport • Finala Campionatului european de volei feminin • Rezumat înregistrat de la Brno • 2,00 Închiderea programului.

TV 2 14,00 Mari artişti ai scenei româneşti • 17,30 Desene animate • Diplodo • 17,55 Fotbal: Progresul - Steaua, în cadrul etapei a VIII-a a Diviziei Naţionale • Transmisiune directă de la Bucureşti • 19,50 Viodeo-clipuri • 20,00 Actualităţi • 20,30 Recital • 21,00 TVM • Mesager • 21,30 Jazz-magazin • 22,00 TV5 Europe • Telejurnal în limba franceză • 22,30 Video-clipuri • 23,00 Studioul muzicii contemporane • 23,30 Varietăţi internaţionale • 24,00 Închiderea programului.

Duminică, TV 1 8,00 Bună dimineaţa! • 9,00 Actualităţi • 9,10 Abracadabra! • Zîna cea bună • Un magician la Paris • 10,00 Film serial pentru copii: Noile aventuri ale lui Black Beauty. Ep. 18 • 10,30 Lumină din lumină • 11,30 Viaţa satului • Un holding, deocamdată, fără egal în zootehnia românească - COMTIM • 12,55 Pe la noi, duminica... • Mozaic folcloric • 13,30 Reflecţii rutiere • 13,45 Poşta TV • 14,00 Actualităţi • Meteo • 14,10 Videomagazin • Desene animate • Inventii, inventatori • Autografe muzicale • Melodii cu adresă • Concurs de epigrame • Telefotbal • Olimpicii minţii • Noutăţi, surprize • 16,45 Germania, azi • Documentar • 17,10 Film serial SF: Star Trek: generaţia următoare (3) • Dezinhibiţie totală • 18,00 Robingo • Joc-concurs interactiv, dotat cu cîştiguri excepţionale • **19,00 Film serial: Dallas, ep. 272 • 20,00 Actualităţi • 20,35 Film artistic: Răsfăţaţi de zei (Anglia - Australia, 1990)** • 22,05 Duminica sportivă • 22,30 Nopţi la malul mării • Recitaluri de muzică uşoară • 23,15 Actualităţi • 23,30 Pe ultima sută de metri • Emisiune sportivă • 1,00 Închiderea programului.

TV 2 15,00 Film serial: Bonanza • 16,00 TVE Internacional • Telejurnal în limba spaniolă • 16,30 Desene animate • Diplodo • 17,00 Serata muzicală TV • 20,00 Actualităţi • 20,35 Video-clipuri • 21,00 TVM • Mesager • 21,30 Hollywood rock în concert • 22,00 TV5 Europe • Telejurnal în limba franceză • 22,30 Pop-Club • 23,00 Oraşe şi civilizaţii • 23,35 Refrene fără vîrstă • 24,00 Închiderea programului.

TVR IAŞI

Sîmbătă, Pr. I, orele 7,00-9,00 Telex: ştiri, note, reportaje • Sport • Muzică populară • Toamna la Tecuci - interviu cu primarul oraşului • Amintiri din... "infern" - interviu cu un veteran de război din Negreşti • Somatoterapia - un "leac" modern - interviu cu prof. R. Meyer şi cu dr. Ion Broască din Cernăuţi • Killer Queen • Desene animate • Muzică • 8,00 Bună dimineaţa de la Iaşi.

Pr. II, orele 9,30 - 13,45 Telex • Weekend magazin: Magic Mix • Muzică populară • Noile chirii - dialog cu reprezentanţii R.A. "Locuinţa" • Aprovizionarea pentru toamnă (raid prin pieţele Iaşului) • Am filmat pentru dvs. • Desene animate • Top Glasnost • Sport • Film artistic • Fascinaţia muzicii.

Duminică, Pr. II, orele 8,00 - 14,45 Telex • Weekend magazin: Videorock • Quasar S.F. • Telecineunivers • Noutăţi ale anului universitar 1993-1994 (în direct cu un reprezentant al conducerii Universităţii) • Transfocator rutier • Agendă culturală • Muzică populară • Desene animate • Dedicaţii muzicale (I) • Film în serial - "Al doilea război mondial" • Dedicaţii muzicale (II).

TV SATELIT

Sîmbătă, 11,40 PRO7: Şapte minute în ceruri 12,55 RTL2: Trilogia texană 13,15 Ral Due: Senin veritabil 13,40 PRO7: Air Force 14,35 PRO7: Kung Fu 19,20 RTL2: Misiune periculoasă 16,05 SAT1: Alarmă la castel 16,50 PRO7: O vară sălbatică 20,30 Super Channel: Aurora 21,15 RTL2: Împuşcătura 23,00 RTL: Ore de groază 23,20 RTL2: Verne Miller - Inamicul public nr.1 23,35 PRO7: Bosul din San Francisco 0,00 SAT1: Poker pe dezbrăcate 2,35 RTL: Ninja Comando 1,05 RTL2: Sabotorul 2,20 PRO7: Răzbunarea faraonilor

Duminică, 10,05 PRO7: Invazia marţienilor 15,00 Rai2: Dacă ar fi fost 15,35 SAT1: Culoarea mov 15,45 PRO7: Piraţii petrolului 19,30 PRO7: Matlock 21,15 SAT1: Cadavre la desert 21,15 RTL: Un copil problemă 21,15 PRO7: Freshman 21,15 RTL2: În ultima secundă 23,05 RTL2: Banii altora 23,25 PRO7: Combustie spontană

RADIO NORD-EST (70,76 MHz)

14.00-14,05 Ştiri 14,05 15,30 Top muzical 15,30 - 16,15 Top N - Top Nervos ;16,15 - 17,30Top can-can 17,30 Închiderea programului

RADIO VOX T

Program 0-12.30; 17.30-24.00 (6-6.30, 18.19.00 - transmisiuni ale programului BBC în limba română);

RADIO IAŞI

Sîmbătă, 8,00 Buletin de ştiri • 8,10 Dimineţile noastre • 9,00 Planeta copiilor • 10,00 Buletin de ştiri • 10,05 Sunetul muzicii • 11,00 Magazin muzical sportiv distractiv/Fotbal divizia A • 12,00 Buletin de ştiri • 12,10 Magazin muzical sportiv distractiv/Fotbal divizia A • 13,00 Radiojurnal Bucureşti • 13,30 Meridiane culturale • 14,00 Corespondenţa radio - Muzică uşoară • 14,30 Jurnalul artelor • 15,00 Onoare şi patrie • 16,00 Radiojurnal • 15,15 Tinereţe, tinereţe • 18,00 Corespondenţa radio - Muzică populară • 19,00 Ştirile serii • 19,10 Corespondenţa radio -Muzică populară • 19,40 Gînduri creştine • 20,00 Compact disc • 21,00 Radiojurnal şi Sport • 21,20 Constelaţia lirei • 21,30 Muzică de dans

Duminică, 8,00 Buletin de ştiri • 8,10 Dimineţile noastre • 9,00 Satul românesc • 10,00 Buletin de ştiri 10,05 Transmisiune de la Catedrala Mitropolitană Iaşi • 11,30 Corespondenţa radio - Muzică uşoară • 12,00 Corespondenţa radio - Muzică populară • 13,00 Radiojurnal Bucureşti • 13,15 Anunţuri şi muzică • 13,30 Muzica aeterna • 14,30 Orele muzicii • 16,00 Radiojurnal • 16,15 Perpetuum duminical • 19,00 Buletin de ştiri • 19,05 Perpetuum duminical -continuare • 20,00 Romanţe şi cîntece de neuitat • 21,00 Radiojurnal şi Sport • 21,20 Constelaţia lirei • 21,30 Clubul melodiilor

TEATRUL "LUCEAFĂRUL"

prezintă duminică, 3 octombrie, următoarele spectacole: ora 10,00 "Punguţa cu doi bani" - sala mică ora 11,30 "Barbă cot" - sala mare

CINEMATOGRAFE

• **Victoria**: telefon 112501; 1-7.X.1993, orele: 9, 11,13,15, 17, 19; **" Cliffhanger"**. Producţie S.U.A., 1993. Film de acţiune şi suspans - premieră.

• **Republica:** telefon 114327; 1-7.X.1993, orele: 9, 11, 13, 15, " **Pe viaţă şi pe moarte**" Producţie Hong Kong - orele17, 19, **" Lady Chatterley"**. Producţie Italia, 1990. Film erotic (Interzis spectatorilor sub 16 ani) - premieră.

• **Copou:** telefon: 9; 11,30; 14; 16,30; 19, **" Dracula"**. Producţie S.U.A.,1992. Film horror.

• **Dacia**: telefon 164740; 1-7.X.1993, prele: 9, 11, 13, 15, 17, 19, **" Ultimul mohican"**. Producţie S.U.A., 1992. Film de aventuri în cadru exotic.

• **Tineretului:** telefon 117178; 1-7.X.1993, orele: 9; 11,30; 14; 16,30; 19, **" Aliens. Misiune de pedeapsă"**. Producţie S.U.A., 1986. Thriller S.F., horror.

• Videoteci:

Republica (sala mică), 1-7.X.1993, orele: 10,12, 14, 16, 18, 20 - programe de filme pentru tineret.

- sala din str. Sfîntu Andrei nr. 17, 1-7.X.1993, orele: 9, 11, 13, 15, 17, 19, programe de filme pentru tineret.

HOROSCOP

BERBEC (21 mart. - 20 apr.): Lipsa de stăpînire vă poate aduce într-o situaţie extrem de neplăcută. Nu căutaţi motive de ceartă, iar dacă, totuşi, se ivesc de la sine, nu aruncaţi cuvinte grele. Labilitate psihică.

TAUR (21 apr. - 20 mai): Răbdarea dumneavoastră este proverbială. Oamenii au convingerea că le ascultaţi şi le înţelegeţi necazurile, şi că sînteţi gata să le săriţi în ajutor. Dumneavoastră v-aţi calculat deja avantajele pe care le puteţi obţine.

GEMENI (21 mai- 21 iunie): Aveţi o dezinvoltură suspectă. Atenţie: astăzi cineva vă pune sub reflectoare. Nu folosiţi mijloacele dumneavoastră obişnuite de îmbrobodire. Vă puteţi desconspira uşor şi mai tîrziu veţi avea de muncit din greu ca să vă recîştigaţi credibilitatea.

RAC (22 iun. - 22 iul.): Încercaţi să vă transformaţi slăbiciunile în tot atîtea atuuri. În dragoste, în special, sensibilitatea dumneavoastră uneori maladivă poate avea cîştig de cauză.

LEU (23 iul.-22 aug.): Oboseala s-a adunat. Motoraşul dumneavoastră trebuie lăsat, din cînd în cînd, să se odihnească. Abandonaţi orice afacere. În dragoste, lăsaţi ziua să curgă fără excese. Sînteţi uşor dezamăgit(ă).

FECIOARĂ (23 aug. - 22 sep.): Prudenţa de care aţi dat dovadă în afaceri s-a arătat binevenită. Spiritul critic v-a sfătuit să nu vă ambalaţi într-o relaţie păgubitoare şi v-a arătat direcţia cîştigului. Nu ezitaţi!

BALANŢĂ (23 sep. - 22 oct.): Ce se întîmplă astăzi s-ar putea să dezguste spiritul dumneavoastră justiţiar şi gustul pentru armonie. Certurile din jurul unei moşteniri ori datorate unor afaceri dubioase vă pot îndepărta de oameni.

SCORPION (23 oct. - 21 nov.): Curiozitatea nu este întotdeauna nesăbuită. O anchetă rapidă e necesară pentru lămurirea unor neînţelegeri de serviciu şi pentru a pune la punct o relaţie sentimentală. Flerul vă ajută.

SĂGETĂTOR (22 nov. - 21 dec.): Încrederea dumneavoastră în oameni seamănă de foarte multe ori cu naivitatea. Fiţi foarte atent: în afaceri, cineva încearcă să vă tragă pe sfoară. În dragoste, vi se ascunde ceva.

CAPRICORN (22 dec. - 19 ian.): Sacrificiile pe care le-aţi făcut pînă acum sînt răsplătite de un succes de proporţii. În afaceri, astăzi se pot încheia cele mai bune tranzacţii. În dragoste, fidelitatea vă este răsplătită. Problemele legate de circulaţia periferică recidivează.

VĂRSĂTOR (20 ian. - 18 febr.): Tonusul scăzut vă creează mari probleme. Nu este, totuşi, cazul să vă alarmaţi: eşecurile repetate în viaţa sentimentală, problemele legate de libido nu sînt cronice.

PEŞTI (19 feb. - 20 mart.): Misticismul vă poate duce în stare critică. Foarte multe lucruri se datorează întîmplării: nu căutaţi să le descoperiţi o cauză ocultă. Simplificaţi relaţiile cu ceilalţi. Veţi avea numai de cîştigat.

LEGENDA:

- vă paşte ghinionul
- prudenţa e mama înţelepciunii
- n-aveţi nimic de pierdut
- şansa vă surîde

Poşta horoscop

Părinţi şi copii

• **Popescu E.**: Săgetătorul este un copil ceva mai dificil, nu poţi să-l creşti ca pe oricare altul. Are nevoie de o mare independenţă. Dacă nu i-o acordaţi, are grijă să şi-o ia singur. Singura soluţie este să-l urmăriţi din umbră, cu mare atenţie, dar aveţi grijă, el nu trebuie să bage de seamă. Cînd îl prindeţi cu ocaua mică, evitaţi pedepsele corporale - este în stare să plece de acasă. Pedeapsa trebuie să fie morală. Nu-l va lecui, dar îl va face să fie ceva mai prudent. Nu e bine să-i arătaţi, la tot pasul, că ştiţi exact ce face. Sînt două riscuri: se va ascunde şi mai mult de dumneavoastră şi nu aveţi timpul şi nici posibilitatea de a fi pe urmele lui şi va simţi prezenţa dumneavoastră ca pe un fel de ochi al lui Dumnezeu, de care nu are cum să scape. Asta îi va stîrbi personalitatea. Deşi pare o fire rece, calculată, este afectuos, dar nici măcar afecţiunea nu vrea să şi-o arate pînă la capăt, dintr-o pudoare pe care dumneavoastră o veţi înţelege mai greu. Încercaţi să-i ştiţi toate cărările, toţi prietenii, de care se poate lăsa uşor influenţat, dar nu i le spuneţi pe toate. Fără brutalitate, căutaţi să-l preveniţi de răutatea lumii. Este destul de naiv ca să cadă în orice capcană. Dacă îi interziceţi un lucru, puteţi fi sigur că îl va face.

• **Aglaia M.:** Părinţii nu au întotdeauna timpul pe care copiii lor li-l cer. Aţi încercat, în mai multe rînduri, să discutaţi cu mama dumneavoastră despre problemele vîrstei, dar aţi fost refuzată. Accesul la informaţie este acum liber şi asta vă înspăimîntă, întrucît colegii de vîrsta dumneavoastră se cred mai mari şi mai ştiutori decît sînt. Sînteţi născută în zodia Balanţei şi credeţi că mama nu vă înţelege, fiind născută în Capricorn. Nu luaţi lucrurile în mod mecanic. La vîrsta dumneavoastră (18 ani) se ştiu, de obicei, o groază de lucruri. Mă mir şi pe mine candoarea de care daţi dovadă. Nu cred că de vină este lipsa de comunicare pe care o acuzaţi. Sînt două posibilităţi: ori mama dumneavoastră vă crede mai ştiutoare decît sînteţi, ori are o pudoare la care dvs. nu v-aţi gîndit. Dacă stau să mă gîndesc bine, ar mai fi o posibilitate: ca mama dvs. să vă fi dat deja informaţiile de care aveţi nevoie, dar nu în cadrul unor discuţii destinate educaţiei sexuale, ca să zic aşa. Vi le-a picurat, una cîte una, de-a lungul timpului şi cum, la rîndul ei, s-a folosit, adolescentă fiind, de cele mai mici informaţii pe care le-a primit, este convinsă că şi dvs. faceţi acelaşi lucru. Treceţi peste inhibiţii şi lămuriţi problema. Dacă nici atunci nu ajungeţi la un pact, nu vă opreşte nimeni să vă adresaţi tatălui dvs. A propos, nu mi-aţi spus în ce zodie este născut.

Amadeus

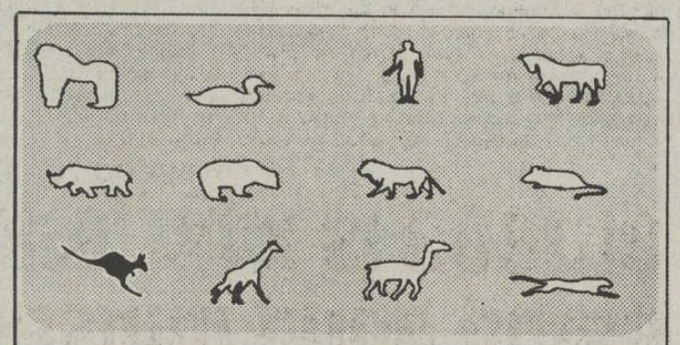

Concurs de selecţie

Cotidianul "Monitorul" anunţă organizarea unui concurs de selecţie pentru redactori şi reporteri care va avea loc duminică, 3 octombrie 1993. Fişele de înscriere pot fi obţinute de la secretariatul redacţiei din strada Smîrdan nr. 5 şi trebuie depuse,însoţite de cîte o fotografie, pînă cel tîrziu sîmbătă, orele 12,00. Alte relaţii la ***telefon 172557, zilnic între orele 9 - 17.***

M. EMINESCU

LUNI, 4 octombrie 1993 Anul III, Nr. 232 (688) 8 PAGINI - 80 LEI

cotidian de informaţii

Monitorul

Acum două săptămîni, președintele Boris Elțîn a dizolvat Parlamentul ultraconservator și a decis convocarea de alegeri anticipate pentru luna decembrie. Deputații au considerat măsura o lovitură de stat. Armata și poliția au înconjurat clădirea Parlamentului, deputații rămînînd baricadați în interior, fără apă, electricitate și cu legăturile telefonice întrerupte. Ieri după-amiază, adepți ai Parlamentului au spart blocada. A urmat o confruntare sîngeroasă pe străzile Moscovei soldată cu victime și răniți.

Cotidianul nostru a fost în legătură directă cu Moscova

RĂZBOI CIVIL ÎN RUSIA

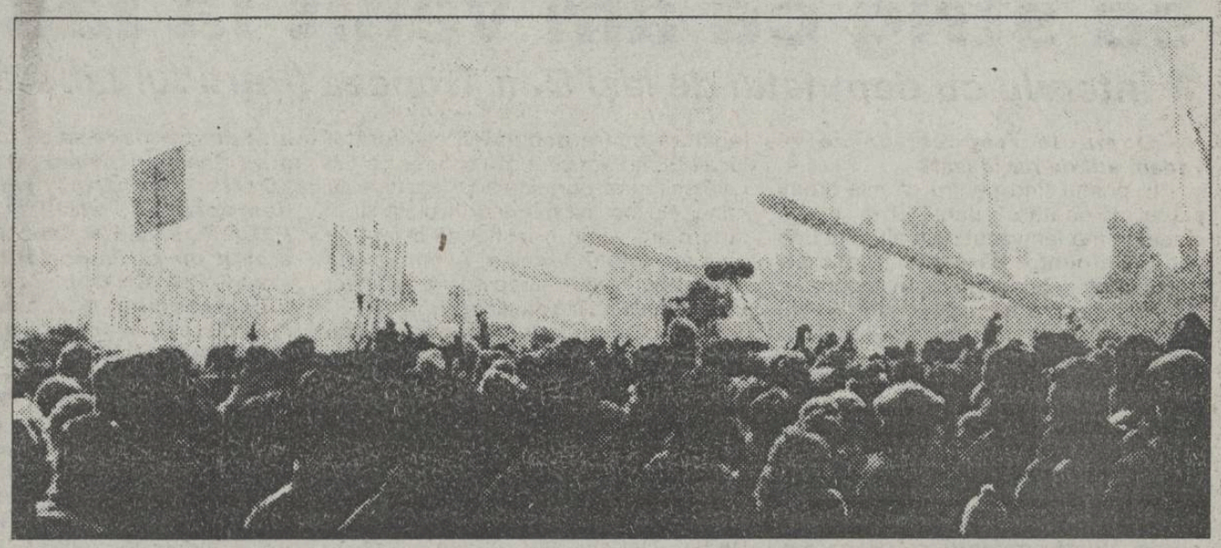

■ Dimineața de ieri a început sub auspicii favorabile, la mînăstirea Danilov fiind reluate convorbirile dintre reprezentanții Președinției și Parlamentului.

■ În jurul orei 14, evenimentele s-au precipitat. Sute de susținători ai Parlamentului au luat cu asalt clădirea Parlamentului. Lor li s-au alăturat un grup foarte numeros de persoane care sosiseră din toate colțurile Moscovei. În drumul lor spre Parlament, aceștia s-au confruntat violent cu trupele leale președintelui Elțîn. Confruntări grave au avut loc în Piața Smolensk. Martori oculari relatau că manifestanții erau organizați în grupuri de tip militar, avînd rîngi, ciomege, pietre.

■ În jurul orei 15, grupurile de manifestanți au spart blocada din jurul clădirii Parlamentului, eliberînd pe președintele Parlamentului, Hasbulatov, și pe fostul vicepreședinte, Alexandr Ruțkoi. Din balconul clădirii Parlamentului, Ruțkoi a cerut formarea unor unități de luptă speciale, pentru ocuparea Primăriei și Televiziunii Ostankino. O parte din trupele de ordine aflate în jurul clădirii Parlamentului au pactizat cu demonstranții. Mulțimea a fost condusă de generalul Makașov la Primăria Moscovei, aflată în imediata apropiere a clădirii Parlamentului.

■ Clădirea Primăriei a fost imediat ocupată, cinci etaje fiind devastate de mulțimea furioasă. Președintele Consiliului Orășenesc Moscova și o parte din funcționarii Primăriei au fost luați ostateci.

■ Patriarhul Rusiei, Alexei al II-lea, a declarat după aceste incidente că îi va excomunica din sînul Bisericii Ortodoxe Ruse pe toți cei care vor provoca vărsări de sînge.

■ Susținătorii Parlamentului s-au îndreptat apoi spre clădirea Televiziunii Ostankino. Trupele de pază au deschis focul. Nu se știe exact dacă s-a tras în mulțime sau au fost doar focuri de avertisment. La ora 17,25 (ora României) s-a întrerupt emisia. Manifestanții au ocupat primul etaj al Televiziunii. La intrarea în Televiziune, manifestanții au atacat cu grenade. S-au înregistrat opt morți.

■ La ora 16,30, Boris Elțîn a sosit cu elicopterul la Kremlin, de la reședința sa situată în apropierea Moscovei. Printr-un decret prezidențial, Elțîn a decretat starea de urgență.

■ Pe tot parcursul serii, Elțîn nu a apărut niciodată la Televiziune, dar dintr-un studiu de rezervă a Televiziunii s-a transmis un comunicat din partea președintelui, prin care acesta informa că Guvernul va fi obligat să folosească forța pentru restabilirea ordinii.

■ În cursul serii, președintele SUA, Bill Clinton, a organizat la Washington o conferință ad-hoc de presă, comunicînd că Administrația sa este alături de Elțîn. "Elțîn nu va fi răsturnat de la putere, căci are o priză mai mare în mase decît Ruțkoi și Hasbulatov". Președintele Clinton a precizat că nu a vorbit la telefon cu Boris Elțîn, considerînd că acesta are treburi mai importante de făcut la Moscova. Bill Clinton a precizat că, în acest moment al conflictului, SUA nu are interesul să se implice în desfășurarea evenimentelor de la Moscova.

■ Între orele 20,00 și 21,00, agențiile internaționale de presă transmiteau că trei etaje ale Televiziunii Ostankino sînt ocupate de manifestanți, iar cinci persoane din Televiziune au fost luate ca ostateci.

■ Agențiile de știri ITAR-TASS și INTERFAX fuseseră ocupate de manifestanți, aceștia cerînd redactorilor să transmită știri pro-Ruțkoi.

■ Fostul președinte Mihail Gorbaciov era de părere că o intervenție în forță a trupelor guvernului nu este cea mai bună soluție.

■ Din studioul de rezervă al Televiziunii Ostankino, ministrul Reformei, Egor Gaidar a vorbit cetățenilor Moscovei. În această noapte avem nevoie de d-voastră, a spus Gaidar, pe un ton îngrijorat, adăugînd: "Nu putem pierde".

■ La ora 22,00, asaltul asupra Televiziunii Ostankino a fost respins. Pe străzile Moscovei au început să patruleze tancuri și trupe speciale de elită ale armatei, chemate din afara Moscovei. Un comunicat al președintelui Elțîn informa că vicepreședintele Ruțkoi a fost demis din această funcție, fiind exclus din rîndurile militarilor. Elțîn anunța printr-un purtător de cuvînt că în scurt timp va fi restabilită legea și ordinea, garantînd că nu va fi război civil.

MONITORUL a luat legătura cu Ambasada Moldovei de la Moscova

Contactat telefonic la Moscova de către "Monitorul", Ambasadorul Moldovei în capitala Rusiei ne comunica faptul că, la Moscova, situația este foarte grea, iar la Sankt-Petersburg armata și civili s-au răsculat împotriva autorităților de acolo. Domnul Anatol Țăran era de părere că deznodămîntul înfruntărilor de la Moscova poate surveni în cîteva ore.

Poziția instituției prezidențiale române

La ora 20,45, "Monitorul" l-a contactat telefonic pe purtătorul de cuvînt prezidențial, Traian Chebeleu, care ne-a precizat că Bucureștiul își menține poziția de pînă acum, de susținere a președintelui Elțîn. Domnul Chebeleu a precizat că Președinția este în legătură telefonică permanentă cu Ambasada României la Moscova.

MONITORUL contactează Kremlinul

La ora 21,00, am contactat telefonic Centrul de informații al președintelui Elțîn de la Kremlin, care ne-a informat că totul este sub control și președintele se află la post, la Kremlin.

A doua legătură cu Kremlinul

Contactat din nou de ziarul "Monitorul", la ora 23,00, Centrul de informații al președintelui Elțîn confirma că atacul asupra Televiziunii Ostankino a fost respins, președintele aflîndu-se la Kremlin, dirijînd restabilirea ordinii. Persoana care ne-a dat informațiile părea foarte calmă.

■ La închiderea ediției, ora 0,30, armata își desfășurase trupele în Moscova, răspunzînd comenzii generalului Pavel Graciov, Ministrul Apărării, de susținere a președintelui și guvernului. Situația părea a fi sub control cu toate că Divizia "Derjinski", a Ministerului de Interne, fusese, pe parcursul după-amiezii, divizată între susținătorii și opozanții lui Elțîn. Se semnalaseră acte de nesupunere la ordin și la trupele de Poliție. Singura forță care a rămas pînă la miezul nopții fidelă lui Elțîn a fost armata, acționînd pentru liniștirea situației. ***(Lucian POSTU; Ovidiu ȘIMONCA)***

MONITORUL expres

a apărut din nou pe piață

Un număr de excepție cu reportaje senzaționale

EXCLUS SĂ VĂ PLICTISEASCĂ

ComputerLand

File Edit Transform Effects Text Arrange Display Special

ComputerLand Center Iași

S.C.SCHROTTER S.R.L.

Piața Unirii nr. 11
Telefon 098/113317
Telefax 098/116584

Organizează în perioada 4-7 octombrie 1993, în sala Victoria(cinematograful Victoria)
EXPOZIȚIA ANUALĂ
de tehnică de calcul și birotică.

Din domeniul calculatoarelor vor fi expuse produse ale firmelor:
IBM COMPAQ APPLE ZENIT EPSON INTEL MBL HEWLETT-PACKARD TATUNG UNIX NOVELL

Copiatoare, telefaxuri, mașini de scris, centrale telefonice:
SHARP PANASONIC SMITH-CORONA PROSTAR

Stații radio: MAXON
Aparatură de măsură & control: HAMEG

Program zilnic 10.oo - 18.oo

200 milioane lei în plus pentru spitalele ieșene

■ *construcțiile de la spitalul "Parhon" vor fi finalizate pînă în ianuarie*

Ministerul Sănătății a suplimentat fondurile pentru investiții acordate Direcției Sanitare Iași. Directorul acesteia, dr. Mihai Frasin, ne-a declarat că este vorba de circa 200 milioane lei. Această sumă va fi folosită pentru terminarea construcțiilor de la Spitalul Parhon, anume secția de dializă, de la Spitalul de recuperare - secția pentru tratamentul bolilor neuromotorii, precum și finalizarea lucrărilor la dispensarul din Podul Iloaie. Conducerea Direcției Sanitare a fixat drept termen limită pentru încheierea acestor lucrări sfîrșitul anului 1993. ***(M. CĂNĂNĂU)***

Punctajele acordate medicilor la concursurile pentru ocuparea posturilor

Ca urmare a presiunilor Camerei Federative a Medicilor din România, Ministerul Sănătății a anulat condițiile privind angajarea, transferarea și detașarea personalului din unitățile sanitare. Conform Ordinului nr. 392/1993, aceste operațiuni erau valabile numai cu avizul Ordinului Medicilor, care acordă două puncte în plus membrilor O.M.R. Prin nerecunoașterea de către Parlament a acestei organizații, respectiv a O.M.R., condițiile impuse personalului medical au fost schimbate. Astfel, în cazul unui concurs, se acordă puncte suplimentare numai: cadrelor medicale cu minimum un an de activitate în Ministerul Sănătății - 4 puncte; celor cu aceeași vechime în Direcția Sanitară - 4 puncte; directorilor de spitale - 3 puncte, precum și șefilor de secții - cîte 2 puncte. ***(Mihaela CĂNĂNĂU)***

Disponibilizări masive la TEROM

■ **vor fi concediate peste 500 de persoane, în principal din cadrul TESA**

Conform declarației d-lui Aurel Livinț, președintele sindicatului "TEROM", în urma deciziei luate de conducerea societății în cursul săptămînii trecute, peste 500 de angajați vor fi disponibilizați.

După cum ne-a informat anterior Corneliu Stan, directorul general al societății, disponibilizarea de personal nu poate fi evitată, însă, pentru început, se va proceda conform contractului colectiv de muncă. Acesta prevede concedierea, în primă fază, a persoanelor care împlinesc condiția de vîrstă pentru pensionare, a celor care posedă surse de venit suplimentare, precum și a celor care au încălcat normele de disciplină internă. Disponibilizările vor începe din această săptămînă. În cea de-a doua etapă, vor fi stabilite o serie de criterii de departajare pe baza cărora vor fi nominalizate persoanele care vor fi concediate. După cum am fost informați, din cele peste 500 de persoane care urmează a fi disponibilizate, se apreciază că, procentual, personalul TESA va fi preponderent. ***(Mihaela BREZEANU)***

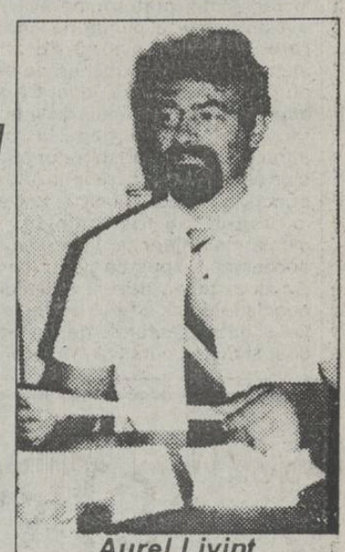

Aurel Livinț

Un accident stupid

■ *un tînăr a fost lovit de un autoturism în timp ce se îndrepta să caște gura la un accident rutier*

Romică Chiricheș, de 25 de ani, internat într-o stare deosebit de gravă în secția ATI a Spitalului de neurochirurgie din Tătărași, a fost victima unui accident stupid. În după-amiaza zilei de 30 septembrie, tînărul a fost martorul unui accident de circulație. Autoturismul, în care se afla Cristina Năstac de 18 ani, a intrat cu putere într-o căruță încărcată cu lemne. Ca urmare a impactului dintre mașină și căruță, un lemn a pătruns prin parbrizul Daciei și a lovit fata în plină figură. În timp ce privea la ce se întîmpla chiar în fața sa, Romică Chiricheș nu a mai fost atent la traficul de pe șosea, îndreptîndu-se către locul accidentului. Un alt autoturism, care tocmai trecea prin acel loc, nu l-a mai putut evita lovindu-l și provocîndu-i un traumatism cranio-cerebral acut deschis. Atît Cristina, cît și Romică au fost transportați la Spitalul de neurochirurgie și internați în secția de reanimare. Situația celor doi este foarte gravă, cu toate că acestea, șansele cele mai mari de supraviețuire părînd a fi de partea fetei. ***(M. C.)***

Conferința de presă a parlamentarilor ieșeni ai C.D.R.

Legea Consiliului Legislativ - o mare greşeală legislativă

■ acesta este punctul de vedere în special al parlamentarilor PNȚCD

La obișnuita Conferință bilunară a parlamentarilor C.D.R. - filiala Iași au participat domnii deputați V. Lupu (P.N.Ț.C.D.), Dan Florin Trepcea (P.L.'93) și dl. senator Ion Manea (P.N.Ț.C.D.).

Problemele în discuție au fost Legea pentru organizarea Consiliului Legislativ, considerată ca o mare greșeală legislativă, întrucît nu prevede expres inamovibilitatea membrilor, ci doar a președintelui; programul de lucru al celor două Camere în săptămîna ce urmează; problema "privilegiilor" parlamentarilor și a fondurilor alocate deputaților pentru organizarea activității în teritoriu, cu specificarea că alocarea a 55% din veniturile anuale ale parlamentarilor nu le revin acestora, ci, în practică, vor fi în folosul cetățenilor (aceștia urmînd să-și prezinte sesizările la Birouri parlamentare din teritoriu, fără a se mai deplasa la Parlament sau Guvern).

S-au făcut precizări privind cazul ITELS (dl. senator Manea afirmînd că nu dorește să influențeze justiția, dar nici ca privatizarea să fie descurajată prin mijloace administrative).

Dl. deputat Dan Florin Trepcea a făcut referiri la Legea bugetelor și taxelor locale, precizînd că și în cazul în care s-ar discuta în actuala sesiune parlamentară, ea ar intra în vigoare de-abia la 1 ianuarie 1995 (deoarece deja se lucrează la Bugetul de stat pe 1994).

Dl. V. Lupu a făcut precizări privind alegerile din C.D.R. Iași - la solicitarea ziariștilor prezenți - și la activitatea primarilor C.D.R.

P.L.'93, prin dl. deputat Dan Florin Trepcea, a anunțat că intenționează să organizeze o discuție la vîrf în cadrul C.D.R. pentru a evalua activitatea primarilor, cu intenția de a se merge pînă la retragerea sprijinului politic pentru cei ce au încălcat Programul C.D.R. sau sînt implicați în cazuri de corupție sau încălcări grave ale legilor.

Dl. deputat Dan Florin Trepcea a precizat că nu-a simțit niciodată "aroganța" filialei Iași a P.N.Ț.C.D. în cadrul C.D.R., ci dimpotrivă a primit tot concursul acestei organizații. Dînsul a precizat, de asemenea, că este anormal ca C.D.R. să fie condusă de reprezentanți ai unor formațiuni politice și că problema aceasta va fi discutată de urgență la vîrful C.D.R.

Domnia sa a precizat că va propune în acest sens o discuție, la vîrf, la București. *(Dorin POPA)*

Vasile Lupu, șeful filialei Iași a PNȚCD

În România nivelul de trai va scădea cu aproximativ 10%

■ *pentru un trai decent, o familie de patru persoane are nevoie de 140.000 lei*

Modificările în cursul de schimb leu-dolar și producția agricolă compromisă în unele județe atinse de secetă vor avea un efect nedorit asupra nivelului de trai în perioada următoare, a declarat dl. Gheorghe Barbu, cercetător la Institutul de Cercetare a Calității Vieții. Deoarece majoritatea resurselor energetice cu rol important în activitatea economică sînt din import, a mai declarat domnia sa, creșterea cursului este în defavoarea nivelului de prețuri, care, în ultimă instanță, determină nivelul de trai. Potrivit unor calcule ale institutului, imediat după eliminarea subvențiilor și introducerea TVA, o familie de patru persoane avea nevoie de un venit de 140.000 lei (nivelul de trai decent); 126.000 lei (nivelul de trai specific tranziției) și 118.000 lei (nivelul de subzistență). În ultimul nivel este cuprins și un procent de aproximativ 20% din populația țării. Îngrijorător este și faptul că sumele cheltuite pentru procurarea produselor agroalimentare și derivate corespund unui procent de 70-75% din veniturile realizate, ceea ce înseamnă că populația renunță din ce în ce mai mult la achiziționarea unor obiecte de îmbrăcăminte sau uz casnic în favoarea produselor agroalimentare. *(MEDIAFAX)*

După 4 ani de privatizare

Sîmbătă s-a lansat, în sfîrșit, campania publicitară în sprijinul privatizării

De aproape 4 ani se vorbește despre privatizare, însă de sîmbătă, putem vorbi și despre publicitate în folosul privatizării. Acum două zile, a avut loc lansarea unei campanii oficiale care ar urma să cîștige populația de partea privatizării. Președintele Iliescu, prezent la ceremonie, și-a exprimat fără echivoc opiniile în materie. Astfel, terapia de șoc ar fi o vorbă goală, iar marile intreprinderi se pot doar cu greu privatiza. Deși opiniile președintelui par să arate că neîncrederea în privatizare stă altundeva, noua campanie pro-privatizare se adresează populației. Ca și cum aceasta s-ar împotrivi privatizării.

"Nu pot să mă duc în piaţă şi să strig că am venit la Iaşi"

■ *interviu cu deputatul de Iași Dan Trepcea (Partidul Liberal 1993)*

- Domnule Trepcea, de ce vă vedem atît de rar la Iași?

- În primul rînd pentru că mie nu-mi place niciodată să dau buzna, nu-mi place să mă fac văzut. Din alt punct de vedere e pentru că partidul nostru a trecut printr-o perioadă de restructurare internă, care a necesitat eforturi de organizare în toată țara, presupunînd deplasări și în alte județe decît cel pe care îl reprezint în Parlament. Ceea ce pot să vă spun este că, cel puțin o dată la două săptămîni, voi fi aici. Nu pot, de fiecare dată cînd vin în Iași, să organizez o conferință de presă, ca să-mi fac simțită trecerea, prin mass-media.

- Dar, dincolo de contactul cu presa, există contactul cu cei care v-au ales. Credeți că electoratul din județul Iași știe multe despre deputatul Dan Trepcea?

- Eu nu am cum să-i oblig pe oameni să vină, să mă cunoască. Dacă sînt interesați de partidul nostru, de ceea ce susținem noi în Parlament și în viața politică a țării, atunci sigur că au toate motivele să vină să mă cunoască. Dacă nu sînt interesați, atunci eu nu am cum să-i oblig.

- Nu e o viziune prea comodă această imagine a electoratului care trebuie să vină spre cei aleși, și nu invers?

- Nu, nu-i o viziune comodă, e o viziune liberală. Există o filială județeană a partidului nostru, care poate asigura legătura dintre deputat și electoratul local. Eu nu am cum să-i cunosc pe toți cetățenii care doresc să ia legătura cu mine. Nu pot să mă duc în piață și să strig c-am venit în Iași și că aștept să vină electoratul la mine. Avem nevoie de un loc comun unde să ne întîlnim, de o temă stabilită dinainte.

- În activitatea dumneavoastră din cadrul Parlamentului, ce pondere au avut problemele specifice județului Iași?

- Aș vrea să clarific un lucru: Iașul este un județ care are 12 deputați și 6 senatori, dacă nu mă înșel. Există unele subiecte în legătură cu care se întîlnesc părerile tuturor parlamentarilor de Iași. Dar sînt alte probleme care nu pot fi susținute de toți acești parlamentari. Cum a fost și cu problema "VOX T". Eu nu pot să am aceeași părere despre "VOX T" ca domnii Solcanu sau Anghel Stanciu, sau mai știu eu cine. Sau problemele care există la Ciurea. Într-un fel le vede domnul deputat Lupu, într-un fel domnul deputat Calancea, într-un fel le văd eu. Cea mai mare izbîndă pe care cred eu că ar putea-o avea un parlamentar ieșean ar fi promovarea legii bugetelor locale. Eu m-am ocupat de această lege, am propus-o din februarie 1993, din păcate, însă, a întîmpinat o rezistență majoră din partea formațiunii guvernamentale.

- Domnule Trepcea, partidul dvs. are o reputație de partid oportunist încă din perioada sa de început, cînd a semnat, în primăvara lui 1991, "Carta pentru reformă și democrație", alături de F.S.N., P.D.A.R., și M.E.R. De curînd, P.L.'93 a avut un rol important în "spargerea" P.A.C. Cum credeți că va putea fi atenuată această imagine mai puțin favorabilă a partidului dumneavoastră?

- Dumneavoastră asociați imaginea pe care o are P.L.'93 cu cea a .P.N.L.-A.T. Desigur că fostul P.N.L.-A.T. are o anumită greutate în constituirea P.L.'93. Dar nu sînt de confundat aceste două formațiuni. Pe de altă parte P.N.L.-A.T., care a semnat acel document, avea mai multe grupulețe. Acel document a fost semnat de dl. Tăriceanu, care a părăsit de un an partidul, împreună cu alți domni, care acum se află într-un alt partid.

- Deci actualul P.L.'93 se disociază de acea semnătură pusă atunci alături de cele din partea F.S.N., P.D.A.R. și M.E.R.?

- Da, actualul P.L.'93 se disociază de acea semnătură, de partea oportunistă a acelei semnături. Pentru că am înțeles, întotdeauna, că, într-adevăr, la baza acelei semnături a stat o mare tentație către oportunism. În primul rînd fiindcă afacerile nu erau foarte bine disociate de latura politică. Și de aceea încărcătura oportunistă a fost, într-adevăr, mare. *(A consemnat Lucian POSTU)*

SFOS

FUNDAȚIA SOROS PENTRU O SOCIETATE DESCHISĂ

Bd. Copou nr. 19, 6600 Iași, România, P.O. Box: 6-1356,
☎ (40-98)146935, 147241; fax: (40-98)147100

FUNDAȚIA SOROS PENTRU O SOCIETATE DESCHISĂ
anunță un concurs
pentru editarea de noi manuale universitare

In cadrul Programului destinat învățămîntului superior - Higher Education Support Program - sprijinim tipărirea cursurilor universitare în domeniile:

- științe sociale, științe economice și științe umaniste.

Concursul este deschis atît cadrelor didactice de la facultățile de stat cît și celor de la facultățile particulare.

Condiții de participare:

■ cursul va fi dactilografiat (sau prezentat sub formă de fișier text pe dischetă),

■ va fi însoțit de avizul consiliului științific al facultății și de avizul catedrei din care face parte autorul (în cazul cursurilor scrise de cadre didactice de la facultățile particulare, avizul va fi dat de catedra de specialitate a facultății de stat din centrul universitar respectiv).

Manuscrisul va fi însoțit de un memoriu conținînd:

1. Curriculum vitae al autorului, conținînd detaliile legate de activitatea sa didactică și științifică, inclusiv o listă de publicații,

2. Un formular completat (specific acestui concurs - se poate obține de la oricare dintre filialele Fundației Soros din Cluj, Iași, Timișoara sau București),

3. Un scurt rezumat (1/2 sau 1 pagină) al manualului și cuprinsul în limba engleză.

Solicitările vor fi discutate de către un juriu format din personalități ale vieții universitare. În cazul acceptării cererii, Fundația SOROS se va ocupa mai departe de tipărirea manualului, autorul urmînd să primească un premiu înafară de exemplarele corespunzînd dreptului de autor.

Cererile se pot depune la oricare dintre filialele FUNDAȚIEI SOROS din:

- Cluj: Str. Mărului nr.5, C.P. 1084, 3400 Cluj, tel. 197121 - pentru Liviu Matei - coordonator de program;

- Iași: Bd. Copou 19, 6600 Iași, tel. 146935 - pentru Codruța Antonesei - coordonator program;

- Timișoara: P-ța Operei nr.2, et. 3, cam. 317, 1900 Timișoara, tel. 190804 - coordonator de program: Corina Timiș;

- București: Calea Victoriei nr. 133, C.P. 22-196, 71102 București, tel. 6506325 - pentru Dragoș Munteanu - coordonator program.

Termen pentru depunerea cererilor: 15 octombrie 1993.

Programul va continua și, semestrial, vor fi discutate solicitările primite.

Timp de o lună, în portul mineralier Galați apa de băut a ars

În urma forării unui puț la adîncimea de 200 metri, pentru captarea apei potabile necesare lucrărilor din portul mineralier Galați, s-a dat peste o pungă de gaze naturale. Timp de o lună de zile, cei aproape o mie de docheri de acolo și-au potolit setea la ... ibric. Ca să consume lichidul, trebuiau mai întîi să dea foc gazelor ce curgeau la robinete. Întrucît probele de laborator au atestat clar că apa e necorespunzătoare din punct de vedere chimic și bacteriologic, vanele au fost închise. Mai în glumă mai în serios, liderul sindical al docherilor a spus că portul mineralier Galați ar putea deveni o stațiune balneoclimatercă: praful de minereu de fier și gazele naturale descoperite sînt doar și factori curativi! *(MEDIAFAX)*

La Botoşani, scandalul apei calde ia proporţii

■ *de lipsa acesteia, consilierii locali acuză presa ■ nerezolvarea rapidă a problemei va duce la demisii și destituiri*

Orașul Botoșani a reușit proasta performanță ca, de trei luni de zile, să fie lipsit total de apă caldă, în timp ce și baia publică este închisă. Există un cerc vicios al datornicilor. Asociațiile de locatari sînt datoare la R.A. TERMLOC, aceasta la rîndul ei este datoare la RENEL, iar RENEL este datoare la ROMGAZ.

Este vorba de aproximativ 400 milioane lei, sumă ce exprimă starea de sărăcie a botoșănenilor. Mai curios este, însă, faptul că la ultima ședință a Consiliului Municipal, doi consilieri, G. Miller și I. Pomparău, salariați ai R.A. TERMLOC și membri ai PDSR, au afirmat că de neplata datoriilor se face vinovată presa, pentru că nu a știut să fie destul de mobilizatoare în a-i convinge pe botoșăneni să-și plătească datoriile. Din acest motiv s-a cerut interzicerea accesului presei la ședințele Consiliului Municipal.

Dl. primar Dumitru Chiriacescu a afirmat chiar că anumite probleme ale orașului trebuiesc discutate într-un cadru intim. De această bizară atitudine, o mare parte a consilierilor locali s-au desolidarizat. Mai mult decît atît, dl. consilier Dumitru Sandu a declarat reporterului "Monitorului" că "va demisiona din funcția de consilier dacă nu se va rezolva problema lipsei apei calde, vinovată de sumele exagerate cerute populației fiind suprastructura parazită de la TERMLOC".La rîndul său, dl. consilier Mircea Dănuță a cerut o analiză severă a activității R.A. TERMLOC și destituirea conducerii acesteia. *(Val GURALIUC)*

SFOS

FUNDAȚIA SOROS PENTRU O SOCIETATE DESCHISĂ
anunță
PROGRAMUL DE FINANȚARE RESEARCH SUPPORT SCHEME
A LUCRĂRILOR DE CERCETARE PE ANUL 1994

Acest program al Universității Central Europene - Colegiul Praga - sprijină proiecte individuale originale, precum și pe cele ale universităților, academiilor și institutelor de cercetare, în disciplinele de studiu ale Universității, cu accent pe problemele Europei Centrale și de Est.

TEMELE DE CERCETARE VOR FI DE PREFERINȚĂ ÎN URMĂTOARELE DOMENII:

- ISTORIA ARTEI: arhitectura și probleme ale mediului înconjurător, modernismul, post-modernismul și societatea;
- LITERATURA COMPARATĂ: secolele XIX, XX;
- LINGVISTICĂ;
- DEMOGRAFIE ȘI ECOLOGIE UMANĂ: studii urbane și mișcările populației;
- ISTORIE: secolele XIX, XX;
- STUDII EUROPENE: relațiile dintre Europa Centrală și Comunitatea Europeană;
- DREPT: contracte și contractare - inclusiv analiza juridică, economică și sociologică, bazele juridice ale pieței, drept și acțiune administrativă;
- FILOZOFIE: modificările valorilor în perioada de tranziție;
- POLITICĂ: democrație, instituții, mișcări sociale, studii asupra minorităților;
- SOCIOLOGIE: grupuri sociale, instituții și transformări sociale.

Se va acorda o atenție specială propunerilor multidisciplinare. Relevanța pentru problemele Europei Centrale și de Est este esențială.
Se pot propune și proiecte cu subiecte tangențiale celor enumerate.
Sprijinul financiar care se va acorda va viza două tipuri de proiecte:
a) INDIVIDUALE - care se refera la tineri specialiști sau personalități academice și cadre universitare. Ei vor primi o stipendie lunară valabilă în funcție de calificare și experiență;
b) COLECTIVE - ale unor grupuri de specialiști din cel puțin două țări, care studiază o temă comună dintr-o perspectivă multinațională. Sumele acordate variază în funcție de scopul proiectului și numărul cercetătorilor implicați, condițiile locale, situația persoanelor implicate.
Se vor acoperi și alte cheltuieli legate de realizarea proiectului (călătorii, documentare dar nu echipament).
Cercetătorii vor continua să lucreze în instituțiile în care sînt asociați pe durata proiectului.
ÎNSCRIEREA se va face pe baza formularelor oficiale ale Universității Central Europene, completate în limba engleză.
Informații suplimentare și formulare se pot obține de la sediile Fundației SOROS din:
București: Ana Ipătescu 3, tel. 650 34 73; Calea Victoriei 133 - tel. 6506325;
Iași: Bd. Copou 19, telefon: 147241;147100.
Termenul limită de depunere a dosarelor este 15 oct. 1993.
Coordonator de program: Codruța Antonesei.

S.C. GASTROCOM S.A.
IAŞI
Str. Anastasie Panu nr.36, bl. 1-B

Organizează în fiecare joi, orele 9, la sediul societății, **LICITAȚIE CU STRIGARE** pentru vînzare sau închiriere de mijloace fixe specifice activității de alimentație publică (mobilier comercial, mese, scaune, utilaje frigorifice, dulapuri, vitrine, conservatoare, baruri etc.

Lista mijloacelor fixe poate fi consultată la sediul societății.

FOODLAND S.R.L.
Importator direct în România, en-gros, IAȘI

Str. Alexandru cel Bun ,Bl. H4, parter, tel. 15.70.34, fax 13.16.67, tel. depozit 132888 int.148

CA ÎNTOTDEAUNA, PREȚURI IMBATABILE

O gamă variată de produse vă așteaptă la sediul firmei noastre

ATENȚIE La noi găsiți Produsul-Special Anticolesterol recomandat de specialiștii în nutriție:
VEGETALIN OKI
folosit în locul uleiurilor și grasimilor animale.

Ne așteaptă o iarnă cumplită

■ *sindicatele din CNSRL - FRĂȚIA cer Consiliului Județean măsuri urgente de protecție socială*

Consiliul executiv al Uniunii Teritoriale Iași a C.N.S.L.R.-Frăția consideră că preconizatele cheltuieli pentru întreținerea și încălzirea apartamentelor pe timp de iarnă sînt de-a dreptul aberante, fiind cu mult peste posibilitățile de plată ale populației. Luînd în considerare și noul val de scumpiri din această lună, reprezentanții C.N.S.L.R. Frăția au concluzionat că, în cazul în care nu se vor lua măsuri urgente de protecție socială a populației, iarna aceasta va fi, pentru majoritatea populației, cea mai grea din ultimii ani. Consiliul executiv al C.N.S.L.R.-Frăția Iași a cerut într-o adresă trimisă Consiliului Județean Iași, o întîlnire cu reprezentanții puterii locale, pentru a fi luate în discuție toate problemele legate de cheltuielile de întreținere și căldură pe timp de iarnă. Deocamdată, Consiliul Județean nu a răspuns acestei cereri, însă reprezentanții sindicatelor speră ca întîlnirea respectivă să aibă loc în cursul acestei săptămîni.

Ioan Pascal, liderul CNSRL - FRĂȚIA Iași, crede că iarna aceasta va fi cea mai grea din ultimii ani

Reamintim că specialiști din cadrul Consiliului Județean au estimat costul încălzirii pe timp de iarnă a unui apartament cu 3 camere la aproximativ 20.000 lei pe lună. Pe de altă parte, Viorel Tomescu, șeful serviciului tehnic de la R.A. Termoficare, a declarat acum 2 luni, că cheltuielile pentru încălzirea unui apartament cu 3 camere sînt mai mari, valoarea acestora fiind de 30.000 lei. **(Sorin SIMON)**

Un individ se crede buricul pămîntului

Cetățeanul Constantin Costăchescu sfidează cu nerușinare legile României

■ *el își construiește, fără nici un act care să-l îndreptățească, o casă pe terenul altcuiva*

Constantin Costăchescu, domiciliat în Iași, strada Plopii fără soț nr. 11, poate fi considerat un adevărat J.R. Ewing al Iașului. Ignorînd legile și hotărîrile justiției, această persoană și-a permis să-și construiască o casă pe un teren care nu-i aparține. În ciuda numeroaselor proteste ale proprietarului, Massarie Giovanni, și a hotărîrii judecătorești prin care s-a dispus sistarea lucrării, Constantin Costăchescu și-a văzut liniștit de treabă, terminînd în acest an construcția casei. Dacă în alte cazuri brambureala Legii fondului funciar și-a spus cuvîntul, iscînd conflicte grave între oameni, în acest caz se pare că altul este motivul pentru care Massarie Giovanni nu reușește să intre în posesia celor 780 mp teren asupra cărora are titlu de proprietate. Interesant este faptul că o parte a acestui teren a fost cumpărată în 1990 de către judecătoarea Elena Chipăruș cu numai 10 lei metrul pătrat prin intermediar (CAP Bîrnova). Ulterior, în urma contestațiilor făcute de proprietarul terenului, judecătoarea Chipăruș a renunțat la teren. După acest episod, a apărut Constantin Costăchescu, vecinul adevăratului proprietar al pămîntului, care a ocupat în mod abuziv terenul, construindu-și, așa cum precizam, o casă, fără a avea absolut nici o autorizație pentru acest lucru.

Iată ce ne declară Massarie Giovanni, proprietarul terenului: "De aproape 2 ani mă chinuiesc să redobîndesc acest teren. L-am dat în judecată pe cel care a ocupat în mod abuziv terenul, am cerut sistarea lucrării, am cîștigat procesul, însă totul s-a oprit aici. Constantin Costăchescu și-a construit o casă pe terenul meu fără a avea nici o autorizație. Așa ceva este inadmisibil. Acum l-am dat din nou în judecată și am cerut să-i fie dărîmată casa. Sper ca organele abilitate să urgenteze luarea unor măsuri adecvate."

În final, consemnăm poziția surprinzătoare pe care a adoptat-o Comisia de Urbanism din cadrul Primăriei, care s-a rezumat doar la aplicarea unei amenzi de 40.000 lei pentru Constantin Costăchescu, cu toate că în mod normal trebuia să dispună și demolarea casei. **(Sorin SIMON)**

Ce fac parlamentarii la sfîrșitul săptămînii

Senatorul F.S.N. Dan Vasiliu a fost, sîmbătă, naș pentru a șasea oară

■ *el l-a cununat pe fiul fostului director de la "Metalurgica"*

Sîmbătă seara, cu începere de la ora 18,30, în Sala cu Frescă a Complexului Hotelier Moldova a avut loc o nuntă selectă, protagoniștii principali numindu-se Mariana (fostă Chelaru), din Mărășești și Valentin Chiriță, din Iași, ambii studenți ai Universității Politehnice din orașul nostru. Cei doi fericiți tineri au pornit pe drumul în doi avîndu-i ca părinți spirituali pe dl. Constantin Dan Vasiliu, deputat PD(FSN) de Iași și d-na Tincuța Vasiliu, soția sa. Petrecerea, precedată la ora 17,00 de ceremonia religioasă desfășurată la biserica Bărboi, a fost dintre cele mai reușite. Cei aproximativ 150 de invitați au fost plăcut impresionați de organizarea ireproșabilă, de calitatea meniului și de maniera discretă în care a fost aranjat unul dintre momentele cheie ale oricărei nunți: darul. Mai exact, momentul a fost lăsat la aprecierea invitaților care - ne-au informat surse prezente la fața locului - au avut totuși grijă ca, pe măsura mărimii buzunarului fiecăruia, să contribuie, discret, cu o "cărămidă" sub formă de plic, la temelia bunăstării materiale a noului cuplu.

Contactat telefonic, ieri după-amiază, de un reporter al "Monitorului" care a dorit să adreseze proaspătului naș urarea "să vă trăiască finii!", dl. senator Vasiliu a declarat: "A fost o datorie morală, din partea mea, să-i cunun pe acești tineri. Tatăl băiatului a fost director la Metalurgica - a dispărut dintre noi acum șase ani, Dumnezeu să-l ierte! - și datorez acelui om mare parte din succesele mele pe plan profesional. A fost omul care a avut o grijă părintească pentru mine. Acum mă simt cu datoria împlinită și sper că acești doi copii spirituali ai mei să aibă ce învăța de la mine. Sper să-i pot ajuta în viață, măcar cu un sfat și un gînd bun, dacă nu altfel".

De menționat că dl. senator Vasiliu mai are, în afara finilor Mariana și Valentin Chiriță, încă cinci perechi de fini. Să-i trăiască! **(Valentin GHEORGHIȚĂ)**

Familia Moraru din Iași este lovită crunt de soartă

■ *numai o minune o mai poate ajuta să supraviețuiască*

Viorica Moraru, de 50 de ani, este o mamă necăjită care ar vrea să-și ajute copii, însă nu are posibilități. Este pensionată de boală, gradul III, și are doi fii. Unul din ei este somer și așteaptă sprijin de la mama sa, iar celălalt, Vasile, la numai 33 de ani, este, de asemenea, pensionar de boală, fiind bolnav încă din armată. Vasile Moraru a fost căsătorit și are 2 copii. Soția l-a părăsit cînd a aflat că Vasile este bolnav. Iar acum, Vasile trebuie să plătească pensie alimentară copiilor, renunțînd să-și cumpere medicamentele de care are nevoie. Acum, unul din copii este bolnav de plămîni și, internat în spital, așteaptă bani de la tata sau de la bunica pentru medicamente. Această familie, ajunsă pe culmea disperării, speră doar într-o minune pentru a supraviețui în continuare. **(Cristina LECA)**

Țiganii au dărîmat zidurile școlii din Lunca Cetățuii

■ *în scurt timp, școala va fi furată în întregime*

Școala Lunca Cetățuii 2 funcționează într-un local cu totul impropriu desfășurării oricărei activități didactice.

În acest caz, vina nu este a Ministerului Învățămîntului ci a elevilor și mai ales a părinților acestora. Toți fac parte din celebra familie a romilor iar copiii vin la școală numai pentru a lua alocație și pentru a obține certificate că ar fi absolvit patru clase, altfel nu pot obține carnete de conducere auto. În clasa întîi (este școala primară) există și elevi de 13 ani, dar asta nu are importanță deoarece ore tot nu se fac, decît în primele săptămîni ale anului școlar. Se poate intra în școală direct prin zid, deoarece țiganii au luat foarte multe cărămizi din perete, astfel încît a apărut o gaură prin care un om poate intra lejer.

Periodic, se devastează școala. În interiorul școlii nu poate fi ținută nici măcar o foaie de hîrtie, despre acte nici vorbă, iar "elevii" își fac nevoile în curtea școlii și sub privirea singurului învățător care a mai rămas.

Atît Poliția cît și Inspectoratul Școlar nu pot face nimic pentru îmbunătățirea acestei situații, astfel încît, în scurt timp, școala se va dezafecta de la sine sau va fi în întregime furată de țigani. **(Dan FODOR)**

Începînd de astăzi

Tramvaiul fabricat la NICOLINA intră în circulație

Începînd de luni, 4 octombrie, primul tramvai fabricat de S.C. Nicolina va intra în circulație pe traseul Copou.

După cum ne-a informat dl. Neculai Abalașei, directorul compartimentului exploatare din cadrul R.A.T.C., în urma probelor de stradă la care a fost supus pe parcursul acestei săptămîni, s-a constatat că tramvaiul produs de societatea Nicolina îndeplinește condițiile tehnice impuse.

Dl. Neculai Abalașei a mai adăugat că, pînă la sfîrșitul acestei luni, este posibil să intre în circulație încă două vagoane din cele 9 care se află în prezent în procesul de fabricație.

În ceea ce privește încasările provenite din vînzarea legitimațiilor de călătorie, dl. Neculai Abalașei ne-a declarat că acestea au scăzut foarte mult în ultimele luni, în ciudă faptului că activitatea de control și supracontrol a fost intensificată. Se apreciază că acest fenomen generează mari dificultăți în aprovizionarea Regiei cu energie electrică, combustibil, anvelope, piese de schimb și utilaje destinate reparațiilor, afectînd astfel calitatea transportului în comun. **(Mihaela BREZEANU)**

Directorul Tetraru rămîne în funcție

Zvonul care a circulat în ultima săptămînă prin Spitalul de neurochirurgie referitor la o posibilă schimbare a directorului acestei instituții, dr. Constantin Tetraru, a fost infirmat de către Direcția Sanitară. În acest sens, medicul Mihai Frasin, directorul Direcției Sanitare, a precizat că Spitalul de neurochirurgie, sub conducerea dr. Constantin Tetraru, a fost printre puținele spitale din Iași care nu au ridicat nici un fel de probleme. Tot în sprijinul rămînerii în funcție a actualului director, liderii de sindicat din spital au strîns vineri, 1 octombrie, liste cu semnături de la mai mult de 60 % din angajații instituției. Menționăm că medicul Constantin Tetraru este directorul Spitalului de neurochirurgie din anul 1990, cînd a fost ales prin vot de către majoritatea salariaților spitalului. **(Mihaela CĂNĂNĂU)**

CENTRUL PENTRU INSTRUIRE ÎN INFORMATICĂ
Iași Str. Golia nr. 14 tel. 115944
organizează cursuri de instruire în utilizarea calculatoarelor personale (PC):
→ Formare operatori PC
→ Programare PC (limbaj C, PASCAL, d' BASE)
→ Programare POXPRO
→ Proiectare utilizînd PC (AUTOCAD)
→ Tehnoredactare
→ Utilizare PC în activități de secretariat
Înscrieri și detalii suplimentare la CENTRUL PENTRU INSTRUIRE ÎN INFORMATICĂ

Doriți un mobilier elegant care să dea gust și rafinament locuinței dumneavoastră ?
Sînteți în căutarea mobilierului care să îmbine confortul și modernitatea cu trăinicia ?
Vreți să vă protejați economiile ?
Vreți să faceți o surpriză plăcută soției sau iubitei ?
NIMIC MAI SIMPLU !
VIZITAȚI S.C. MOLDOLUX CĂMIN S.R.L.
din str. Bucium nr. 25 (vis-a-vis de Fabrica de Mobilă) și
ALEGEȚI !
orar zilnic 9.00 - 17.00 tel. 13.78.07; fax 127432

FUNDAȚIA DE CULTURĂ ȘI ȘTIINȚĂ "MOLDOVA" IAȘI,
UNIVERSITATEA "MIHAIL KOGĂLNICEANU"
Iași, Str. Pinului nr. 6, telefon 098/112105,
aduce la cunoștința candidaților că face înscrieri pentru
CONCURSUL DE ADMITERE
în anul universitar 1993 - 1994
la următoarele facultăți:

FACULTATEA:	Forma de înv.:
MEDICINĂ GENERALĂ	zi
DREPT	zi; fără frecvență
COMERȚ EXTERIOR	zi
MANAGEMENT și ECONOMIA TURISMULUI	zi
SILVICULTURĂ și ARHITECTURĂ PEISAGERĂ	zi; fara frecvența
KINEZIOLOGIE	zi
ZIARISTICĂ	zi; fara frecvența
ARTE (SECȚIA ARTE PLASTICE și SECȚIA ARTE TEATRALE)	zi

Concursul va avea loc în ziua de 07.oct.1993.

RAFINAMENT, DISTINCȚIE, SERVICIU PROMPT, MENIURI DIVERSIFICATE, BĂUTURI VARIATE, TOATE ÎNTR-UN SINGUR CUVÎNT:
SELECT
INVITÎNDU-VĂ PARTENERUL DE AFACERI ÎN RESTAURANTUL NOSTRU ȘANSELE Dvs. CRESC 100 %.
REZERVĂRI LA TEL 098/147393, PROGRAM 10.00-17.00

S.C. ALIMENTARA S.A. IAȘI
TIME IS MONEY
Casa de comenzi
TELEMARK
vă ajută să economisiți timp
Bd. Independenței 142607 147659
Comenzile se pot efectua între orele 10 - 15.
Livrarea se va face la ora indicată de solicitant cu o marjă de 1/2 oră în plus sau în minus.

Situația de la Moscova a căpătat accente dramatice

Circa 10.000 de manifestanți au atacat forțele speciale care asediau Parlamentul, reușind să depresureze clădirea, după care au ocupat Primăria orașului și au întrerupt emisiunea Televiziunii Ostankino

■ *manifestanții sînt conduși de Viktor Barannikov, fostul șef al KGB, demis de Boris Eltîn*

Vicepreședintele Alexandr Rutkoi, înaintat la gradul de general de către deputați, a preluat comanda trupelor militare care au trecut de partea Parlamentului

Cronologia evenimentelor

Sîmbătă, poliția a încercat să pună capăt manifestației de stradă. Pe măsură ce polițiștii înarmați cîștigau teren, circa 500 de demonstranți s-au retras pe șoseaua circulară care înconjoară centrul Moscovei și au ridicat în viteză o baricadă din spatele căreia au început să arunce în polițiști cu cărămizi și sticle și au dat foc la grămezile de gunoaie, special pregătite în acest scop. Forțele de ordine au ripostat și BBC relatează că un număr de persoane din ambele tabere au fost rănite. Toate acestea la circa 1km. de Parlamentul asediat.

În ultimele ore, la fața locului au fost aduse două tunuri cu apă, dar forțele de ordine nu au făcut nici o încercare de a-i împrăștia pe manifestanți, care, în eventualitatea unui atac, adună pietre și confecționează cocteiluri Molotov.

Se pare că deputații speră să folosească actuala stare de confuzie pentru a schimba termenul alegerilor parlamentare, stabilit de președinte pentru luna decembrie. Pe de altă parte, generalul Makașov, comandantul gărzilor pro-parlamentare, a anunțat că au fost minate Gara Kiev, care deservește Parlamentul, precum și toate tunelurile care leagă sediul Legislativului de alte clădiri oficiale, în scopul împiedicării pătrunderii trupelor de securitate.

Președintele Eltîn a convocat întrunirea Consiliului Federal, pe data de 9 octombrie. Vicepremierul Serghei Șakhrai, aflat în Siberia, a declarat că, în această perioadă de tranziție, Consiliul Federal este necesar ca factor de stabilizare.

Pe de altă parte, Congresul Deputaților Poporului a decis să-i recompenseze pe apărătorii așa-numitei Case Albe, sediul Parlamentului, prin acordarea unor majorări de salarii și prin promovări în funcție.

În ședința de sîmbătă a deputaților, prezidată de Ruslan Hasbulatov, s-a hotărît avansarea la rangul de colonel a militarilor aflați alături de parlamentari, pensia minimă urmînd să fie dublată de la 1 noiembrie. Măsura luată de Congres survine după relatările conform cărora Guvernul a reușit să convingă zeci de deputați să părăsească Parlamentul avînd asupra lor sume care se cifrează la două milioane de ruble (2000 dolari).

Duminică, vicepreședintele Alexandr Rutkoi a cerut celor circa 10.000 de manifestanți să pună stăpînire pe studiourile de radio și televiziune Ostankino și pe Primăria Moscovei și a cerut forțelor de securitate să se alăture oponenților lui Eltîn. "Soldații au cîteva secunde pentru a trece de partea poporului", a spus ultimativ Rutkoi, vorbind de la o tribună improvizată în fața clădirii Parlamentului. El a cerut ca femeile și copiii să rămînă în afara zonei de operațiuni. De unde, însă, atîta curaj din partea lui Rutkoi?

Aproximativ 10.000 de manifestanți, partizani ai Parlamentului rus dizolvat, au ocupat, ieri, în jurul orei 14,00 (ora locală), Bulevardul Lenin din centrul Moscovei și au invadat Piața Kaluga. Strigînd "Eltîn fascistul!" și "Fascismul nu va trece!", manifestanții s-au îndreptat spre un bulevard din apropierea pieței, forțele de ordine permițîndu-le, în final, să înainteze spre acest bulevard.

Adunarea simpatizanților Parlamentului a fost organizată de Frontul Salvării Naționale, formațiune ultra-naționalistă care include și comuniști. După-amiază, la Moscova s-au produs înfruntări violente, soldate cu numeroși răniți. Aruncînd cu pietre, manifestanții au rupt cordoanele forțelor de ordine, care au încercat să răspundă cu gaze lacrimogene. Mai multe mii de manifestanți au traversat podul de peste rîul Moscova. Mulți polițiști și membri ai forțelor speciale ale Ministerului de Interne (OMON) s-au salvat fugind pe scările aflate de-a lungul rîului, după ce și-au aruncat căștile și scuturile. Manifestanții au reușit să forțeze blocada militară din jurul Parlamentului Rusiei, după violenta manifestație din centrul Moscovei. S-au auzit focuri de armă, dar nu se știe dacă erau focuri trase în aer sau îndreptate contra manifestanților.

Forțele de Securitate căutau să scape cu fuga, fiind copleșiți de cele circa 10.000 de manifestanți care s-au regrupat în Piața Libertății, în fața Parlamentului. Nu se știe dacă sediul Parlamentului, situat pe malul rîului Moscova, blocat de puternice forțe de miliție, de un lanț de cisterne și valuri de sîrmă ghimpată, a fost complet depresurat. Oricum, Casa Albă nu se predă, cu toate că a fost stabilit termenul de capitulare 4 octombrie.

ULTIMA ORĂ

Primăria Moscovei a fost ocupată de mii de demonstranți conservatori, la ora locală 16,20, în timp ce importante întăriri în sprijinul forțelor de ordine soseau la Parlament. Mulțimea a capturat mai mulți membri ai forțelor speciale OMON. Conform unui martor, a fost luat prizonier și un adjunct al primarului Moscovei, Iuri Lujkov. Konstantin Zlovin, secretarul de presă al lui Hasbulatov a declarat CNN că "există răniți pentru că s-a tras cu gloanțe. Eltîn nu va avea curajul să aducă trupe suplimentare".

CALEIDOSCOP

● Dave Gahan (solistul vocal al grupului Depeche Mode) a fost arestat după ce a lovit un paznic în timpul turneului său în Canada. Avea și de ce: paznicul l-a orbit cu o lanternă în holul unui hotel. Gahan a "beneficiat" de o călătorie gratuită pînă la secția de Poliție, unde - minune! - acuzațiile au fost retrase și Gahan s-a întors la hotel. Cheia misterului: polițiștii erau cu toții depeșiști.

● **Cîntecul lui Bob Marley "I Shoot the Sheriff" - "L-am împușcat pe șerif" a fost interzis de noul șef de Poliție din Jamaica. Comandantul nu face deosebire între artă și viață și, ca urmare, a luat cîntecul drept "o instigare la ură față de polițist".**

● Numărul căsătoriilor în Marea Britanie a scăzut dramatic în ultimul deceniu. Sondajele indică, față de 1980, o scădere a numărului de căsătorii cu 10% și, concomitent, o creștere a divorțurilor cu 3,5%. Cifra globală nu face diferența între 10 divorțați și o singură persoană care a divorțat de 10 ori. Și un ultim amănunt: doar în ultimii 3 ani procentul celor convinși că lucrul cel mai important într-o căsnicie este sexul a crescut de 37% la 45%.

● **Un cetățean britanic mai uituc, care a împrumutat cărți de la biblioteca locală și le-a dus înapoi după 2 ani, a fost amendat cu 500 de lire. Una dintre cărți era intitulată "Cum să faci economie".**

● În Noua Zeelandă, apărători alarmați ai drepturilor animalelor au pătruns cu forța într-o mașină pentru a salva un cîine. S-a dovedit ulterior că era vorba de un cîine de pluș lăsat în mașină pentru a speria hoții.

● **Pentru prima dată de la semnarea acordului dintre Israel și Orgnizația pentru Eliberarea Palestinei, în Fișia Gaza armata israeliană a întreprins o razie. Soldații israelieni, căutînd presupușii activiști palestinieni, au evacuat mai multe locuințe pe care le-au distrus apoi cu rachete. Armata nu a făcut încă nici un comentariu asupra acestui eveniment.**

● În cursul nopții de vineri spre sîmbătă, la Londra au explodat 3 bombe plasate în nord-vestul capitalei. Au fost rănite ușor 5 persoaane. Poliția a refuzat să se lanseze în speculații privindu-i pe cei răspunzători de acest tentat. O a patra bombă a fost găsită la distanță de aproape 2 km, dr ea a fost dezamorsată de Poliție.

● **Ploi torențiale stînjenesc operațiunile de salvare în urma puternicului cutremur de joi din India. Cadavrele dezgropate pînă acum de sub dărîmături nu reprezintă nici jumătate din totalul estimat la circa 30.000 de victime.**

● În marea lor majoritate, francezii nu sînt rasiști, a rezultat dintr-un sondaj realizat de institutul C.S.A. și publicat joi. După cum informează France Presse, 81% din persoanele interogate au răspuns că "nu e nici o problemă să ai un vecin imigrant", 87% au declarat că nu au nimic împotrivă să lucreze cu un imigrant, iar 67% nu au nimic împotrivă ca un membru al familiei lor să se căsătorească cu un imigrant. 70% consideră că toți indivizii ar trebui să aibă aceleași drepturi în sînul națiunii franceze, față de 58% în sondajele de anul trecut. 66% cred că imigrația este un fenomen pozitiv, care permite contactul cu alte culturi. În ceea ce privește dreptul de a căpăta cetățenia franceză, 41% se pronunță pentru dreptul bazat pe locul nașterii, iar 40% pentru cel al sîngelui.

● NATO a acceptat să ajute Turkmenistanul să-și dezvolte forțele armate cu **ocazia unei vizite a președintelui turkmen Saparmurad Niazov, la sediul din Bruxelles al Alianței Atlantice, a anunțat secretarul general al NATO, Manfred Woerner.Dar Turkmenistanul, țară vecină cu Iranul și cu Afganistanul, nu a cerut să adere la NATO, ca alte foste țări comuniste, datorită politicii sale de "neutralitate activă", a adăugat Woerner la o conferință de presă comună cu Niazov.**

John Major se dovedește a fi cel mai gureș premier britanic

■ *fără știrea sa, el a fost înregistrat afirmînd despre colegii săi de partid că sînt "sonați" și "nemernici"*

O conversație a primului ministru britanic a fost înregistrată din nou de cei care nu trebuiau să o audă, și asta la numai cîteva zile înaintea Conferinței Partidului Conservator (de guvernămînt). Incidentul s-a petrecut în timp ce premierul acorda un interviu în exclusivitate unui ziar. Conversația a fost înregistrată și caseta a ajuns la biroul londonez al agenției de știri Associated Press.

Biroul primului ministru încearcă să minimalizeze importanța incidentului, dar nimeni nu se îndoiește că acesta reprezintă încă un accident jenant pentru John Major, întărind impresia că administrația sa este urmărită de ghinion.

Cea mai recentă scurgere de informații s-a produs, după cum este obiceiul, datorită înregistrării pe bandă a interviului, pentru ca apoi să fie transcris de dactilografele de la reședința primului ministru. Dar, nu se știe cum, fără ca oficialitățile să afle, interviul a fost transmis și pe linia telefonică externă a Biroului Central de Informații, fiind receptat de mai multe agenții de presă. Agenția Associated Press a informat reședința primului ministru despre cele întîmplate. Se știe că, în afară de Associated Press, cel puțin o altă agenție a putut auzi interviul. Nu au fost date publicității detaliile celor discutate în timpul interviului de la Downing Street nr.10, dar oficialități de la reședința primului ministru au infirmat zvonul că înregistrarea ar fi conținut și unele remarci personale ale lui John Major la adresa fostului ministru de finanțe.

Nu mai demult decît luna trecută, John Major a fost înregistrat calificîndu-i drept "sonați" pe unii dintre deputații conservatori, iar în iulie, a fost de asemenea înregistrat - fără știrea lui - calificîndu-i drept "nemernici" pe unii dintre colegii săi de Cabinet. Mai mult, telefonînd recent la Downing Street, un reporter al BBC a intrat fără să vrea pe linia telefonică pe care se derula o conversație între primul ministru, John Major, și actualul ministru de finanțe, Kenneth Clark. Oficialitățile de la reședința primului ministru susțin că ultimul incident s-a produs din cauza unei defecțiuni de natură tehnică.

Oricare ar fi însă cauza, incidentul nu este de natură să-l bucure pe John Major, care se confruntă cu destule alte probleme în ajunul Conferinței partidului său, de săptămîna viitoare. **(după BBC)**

mondo mobila design

Execută la comandă, la cele mai scăzute prețuri:

• camere de zi • dormitoare • biblioteci • bucătării • piese diverse de mobilier •

modele unicat, multifuncționale

PLATA (și) ÎN RATEI

Pentru comenzi, relații: la Casa Modei (Mezanin) - Ag. Turism NET - program 9 - 17.

societățile româno-franceze

NANTES-IMP & PANDO

distribuie direct de la importator

en gros și en detail:

• ULEI AUTO-TEXACO pentru o gamă variată de autoturisme

• ANVELOPE ITALIA: 45.950 lei - en detail, 42.000 lei - en gros

• ȚIGĂRI • BĂUTURI • CAFEA

str.V. Alecsandri nr.4

O șansă unică pentru dvs.!

pangran

S.C. PANGRAN S.A. IAȘI

angajează:

- an specialist in probleme de import-export;
- an specialist in probleme de marketing.

Condiții de angajare: studii superioare, două limbi străine și trei ani vechime în specialitate.

Solicitanții vor depune o cerere la sediul societății din IAȘI, Calea Chișinaului nr.33, pînă la data de 14 octombrie a.c., iar concursul va avea loc în ziua de 18 oct. a.c. ora 9.00.

PRECIZIE CALITATE FIABILITATE

S.C. AGMUS S.A

Calea Chișinaului nr 32, tel 098/ 135651

vă oferă următoarele

prestări servicii și produse:

• Mașină de ambalat prin vidare MAV 100
• Linii de prelucrat produse de panificație și patiserie (malaxor, cuptor, etc.)
• Linii tehnologice pentru carne și preparate din carne

→ Betonieră de 120, 160, 250 l.
→ Baloză de porumb
→ Valțuri de moară

■ Mașini și utilaje pentru obținerea materialelor de construcție (mortar, cărămizi, țigle).
■ Reparații curente, reparații capitale și modernizări la mașini unelte, instalații și utilaje.

→ Utilaj alimentar la temă
→ Mașină multiplă de tîmplărie MMT 17
→ Moară cu ciocănele pentru furaje

☞ Brumări și cromări
☞ Tratamente termice

CAFEAUA DE DIMINEAȚĂ

Nostalgia paradisului pierdut

Aurel LEON

■ pe marginea volumului "Arta grădinii" de Viorica S. Constantinescu, apărut la editura "Meridiane"

Așadar mai apar în țara noastră și cărți originale, serioase. Mi-o confirmă volumul "Arta grădinii", de Viorica S. Constantinescu, apărut la editura "Meridiane". "Grădina ca artă rămîne o entitate greu de definit; se găsesc, la nevoie, exemple contrarii, detalii care o contrazic. Există totuși o "grădină metafizică" pentru omul civilizat - și ei îi sînt consacrate aceste pagini" - declară autoarea. Consecventă acestei predilecții, d-sa parcurge istoria, de la Eden pînă la grădina contemporană, asemeni unui suflet romantic, care simte la fel ca D. Anghel: "și-i de-ajuns într-o grădină/ O floare ca sănveselească/ Un suflet singur ce visează". O face nu cu meticulozitatea horticultorului, ci cu aplombul și talentul scriitorului. Cartea se parcurge cu încîntare, dar totodată ea constituie o invitație la visare și la construire în paralel. Astfel, cartea doamnei mă tentează să gîndesc o replică livrescă a întreprinderii cam astfel: "grădinile lui D. Anghel" - "parcul de la Bucov al lui C. Stere" - "grădina negrădină a lui Ibrăileanu" - "Dumbrava minunată a lui Sadoveanu" - "Liliacul lui Topîrceanu" și așa mai departe. Mi-aș permite să-i sugerez d-nei Viorica C. S. Constantinescu o asemenea abordare a temei, deci grădinile generatoare de artă. Parcă are dreptate Șerban Cioculescu cînd scrie: "Grădina copilăriei a fost paradisul prea curînd pierdut, după care a tînjit mereu D. Anghel, dar mai ales în anii de maturitate, cînd nevoile existenței l-au transformat, împotriva înclinărilor sale irepresibile, de hoinar și visător, în scriitor profesionist. Fără stăruințe poruncitoare a impresiilor infantile; nu s-ar putea explica îndeajuns la poetul și prozatorul din vîrsta maturității, predilecția statornică pentru fantasticul, feericul și decorativul în evocarea peisajului". Volumul de debut al lui Anghel a fost "În grădină"(1905), despre care prefațatorul din 1972 al unui volum selectiv, scrie: «Grădina este microuniversul care asigură poetului echilibrul atît de necesar creației: "Miresme dulci de flori mă-îmbată și mă alintă gînduri blînde.../ Ce iertător și bun ți-e gîndul, în preajma florilor plăpînde!"» Cu alte cuvinte grădina închide o pădure de simboluri ce se relevă în relații directe cu stările sufletești ale acelora care știu să descifreze, sub miresme și culori, infinitele taine ale umanității. Grădina-templu, grădina-parc legendar, dominată de pace și liniște "ca într-o sihăstrie", are contururi calme cu efecte terapeutice. Sub semnul armoniei universale, acest loc, în care "miresme dulci plutesc în aer sub bolți umbrite de liane" și "greierii înalță imnul vieții", se transformă într-o adevărată "poemă-dulce". "Cînd e atîta armonie în neîntrerupta, sfînta pace/ Grădina e-o poemă dulce și, vezi tu, vîntul care tace,/ E ca o mînă adormită pe coarda rupt-a unei lire". Grădina "loc al misterului", al dezmierdărilor vizuale și "dulcilor vrăji", încorporează și nenumărate "minuni" pe care sufletul deschis spre poezie și visare le întîlnește la tot pasul. "De cîte ori deschid portița și intru în grădină-mi pare/ Că mă cuprinde-o vrajă dulce, și florile-mi dezmiardă ochii".

Cînd citești toate acestea și faci un drum pînă la Cornești, te apucă jalea cînd vezi conacul dărăpănat și parcul răvășit. Ce era aici pe timpul lui Mitif și cum arată azi așezarea de la Cornești, la cîțiva km. de Iași! Grădinile urmează soarta oamenilor. La fel s-a întîmplat și la Bucovul lui C. Stere: "Trecînd podul Teleajenului și cotind la stînga, pătrunzi în grădina casei lui Stere, care-și alesese acest refugiu ca să-și petreacă viața departe de larma orașului și să poată lucra în liniște", scria în 1975 Al. Leoneanu, ziaristul care a fost în ultimii ani secretar al lui Stere. «Stere era regizorul arborilor și florilor din parc, scria tot Leoneanu. Pe cînd ne plimbam prin parc, bătrînul s-a oprit în fața unui arbust. A stat mult pe gînduri, apoi a făcut reflecția cu glas tare, ca și cum ar fi cerut ajutorul meu: "Nu știu ce are copăcelul acesta, că mă necăjesc de doi ani să-l scap de la pieire."» Am trecut în 1963 pe la Bucov. În conac era sediul C.A.P., prin parc păsteau vaci și cîrlani. Am descoperit, pierdut în mohor, un nobil trandafir japonez. Stere adunase în acest parc plante rare și pomi exotici. Bietul trandafir se apăra cum putea de vulgul care îl asfixia.

În parcul de la Bucov a pătruns dezolarea după plecarea stăpînului, dar grădinile lui Ibrăileanu din Iași, fundacul Buzdugan era anume lăsată în paragină. Așa-i plăcea d-lui Ibrăileanu. Sub un vișin a scris Ionel Teodoreanu o carte. Cînd a terminat romanul s-a uscat și copacul. A stat așa uscat și gîrbov vreo doi ani. Grădina era omul, observa Al. O. Teodoreanu, vecinul lui Ibrăileanu. Portița hîită, baldachinul de scînduri de deasupra patului, ca să nu-i cadă în cap tencuiala tavanului, părul bont care oprea cu crengile lui deschiderea geamului - toate purtau cîte ceva din firea lui Ibrăileanu, așa cum liliacul crescut liber, netuns, din fața vilei de la Copou era caracteristic pentru Sadoveanu. De la Sadoveanu a prins dragoste pentru liliac Topîrceanu și la căsuța lui din proprietatea Demostene Botez, l-a lăsat să-i intre pe geam.

Dimitrie Anghel între doi prieteni culcați în fîneață (grădina lui Dumnezeu) la Cornești (Iași)

Zilele acestea am trecut pe acasă, pe la Otilia Cazimir. Condurași veseli, tufănele, nucul care îmbătrînea peste ele, toate erau duduia Otilia. Grădina mică, de gospodărie modestă, aduce pînă la noi atît de mult din firea delicată a poetei. În acest microunivers de flori și gîze trebuie căutată sensibilitatea lui Topîrceanu cînd scria: "Dar cînd știu c-o să vă-nghețe/ toamna mizerabilă/ Mă cuprinde o tristețe/ Iremediabilă".

Să punem alături parcul boieresc de la Miorcani, unde poetul Ion Pillat scria: "Tot mai miroase via a tămîios și coarnă/ Mustos a piersici coapte și crud a foi de nuc.../ Vezi, din zăvoi sitarii spre alte zări se duc/ Ce vrea cu mine toamna, pe dealuri să mă-ntoarne?" de grădina cu vîzdoage și busuioc a lui Ion Creangă, din Țicăul Iașului, cel care spunea "Vița de vie, tot învie/ Iară vița de boz, tot rogoz". Deci, cum e grădina, e și omul! Și invers. Iar peste toate stă Luceafărul, a cărui grădină e peste tot. "Peste flori, ce cresc în umbră,/ Lîngă ape, pe poteci/ Vezi bejănii de albine,/ Armii grele de furnici..."

Una e livada de la Mărțișor a lui Tudor Arghezi și alta crîmpeiul cu statui și broaște țestoase a lui G. Călinescu. Grădina nu e doar obiect estetic ci o părticică din firea celui care și-o dorește. Iată o temă la care Viorica S. Constantinescu are datoria să mediteze, deoarece, cum își încheie cartea chiar d-sa, "într-o grădină a căzut în păcat omenirea, într-o grădină se va mîntui" ■

Istorie netrucată

Propaganda antiromânească în timpul Campaniei noastre din Răsărit

■ În luna august 1941, guvernul sovietic a organizat la Moscova un post de radio care și-a luat cinica titulatură de "România liberă". Redactorii de bază erau: Noilander Enest și Ana Pauker. Se transmiteau trei emisiuni pe zi, în care era denigrat Mareșalul Antonescu și se cerea ostașilor români să se predea inamicului.

N-avem în intenție să redactăm un articol de referință privind tema anunțată mai sus, ci doar să-l informăm pe cititorul de astăzi despre modul cum s-a acționat împotriva poporului român și a armatei sale pe calea undelor, prin fluturași, prin megafoane și prin agenți, între anii 1941-1944. În luna august 1941, guvernul sovietic a organizat la Moscova un post de radio care și-a luat cinica titulatură de "România liberă". Din tot URSS-ul au fost adunați mai mulți vorbitori de limbă română ca să deservească acest viespar de calomniatori. Se transmiteau trei sau patru emisiuni pe zi pe teme diferite. Redactorii de bază erau Noilander Ernest, Ana Pauker și alții care pretindeau că lucrează în interesul poporului român. Abia în luna octombrie 1944, "emigranții" staliniști și-au încetat activitatea. În linii mari, era denigrat Mareșalul Antonescu, se dădeau indicații ca să fie răsturnat de la putere, se făcea o instigare zilnică pentru predarea la inamic a ostașilor români, se difuzau "succesele" militare ale armatei sovietice și înainte și înapoi, era lăudată "fericirea" oamenilor sovietici și lupta antifascistă din cadrul țărilor ocupate de germani. Se mai lansau apeluri pentru sabotarea mașinii de război hitleriste ș.a.m.d. După 23 august, toți maeștrii în fabricat minciuni și-au făcut apariția la București, unde, drept răsplată, au primit cele mai înalte funcții pentru organizarea securității după model sovietic, pentru dizlocarea totală a elitei militare, culturale, filosofice, clericale și economice. Numele lor sînt cunoscute, așa, în mare. Unii aveau două nume "uite alba, uite neagra", ca să pară că aparțin poporului român. În realitate, ei erau oamenii Kremlinului în România ocupată. Din înaltul cerului erau lansate pachete cu fluturași, tipăriți în limba română. Uneori aceștia aveau un desen sau o caricatură. Erau adresați opiniei publice românești. Mă luam la întrecere cu fratele meu care prinde mai multe asemenea zburătoare instigatoare. Le-am citit de zeci de ori. Le înțelegeam gîndul rău și otrava pe care doreau s-o strecoare în sufletul românului. Mă uitam și la avioanele care le lansau ce păreau niște cruciulițe de pandantiv pe cerul senin în plină zi. Astăzi încă mai au frică muzeografii să le caute pe la casele unor oameni și să le așeze în muzee. Ar fi piese interesante.

Odată cu primirea tehnicii americane și engleze, trupele sovietice fuseseră dotate și cu stații de amplificare puternice. Le aduceau pînă în linia întîi de front. Pentru ce? Tot pentru propagandă. Cum distanța dintre poziții era de cca. 400-600 m, în special în 1944, din aprilie pînă în august, se putea auzi între Boureni și Stolniceni Prăjescu: ▮ Predați-vă! Vă dăm mîncare bună! Veți fi liberi! Sergentul major Dumitrașcu din Regimentul 15 Infanterie se află la noi!// Dinspre Erbiceni erau auzite alte apeluri către ostașii noștri din tranșeele de la est de Podul Iloaie, anume: ▮ Nu mai luptați! Predați-vă, frați români!// Alteori, prin august 1944, tot pe linia Stolniceni-Boureni se difuzau amenințări: "Potcoviți-vă caii și legați-vă bine moletierele c-a ajuns timpul ca la Cotul Donului!" La Iași, pe aliniamentul Zahorna-Moimești-Stînca Roznovanu-Coada Stîncii erau aduse soțiile unor ostași care vorbeau: "Ioane, te-așteaptă copiii acasă!" sau "eu sunt cutare cu gradul x". "Am trecut frontul și sunt tratat bine. Mi-au dat țigări. Sînt liber!" etc. etc. Noi știm cît de liberi au fost de a muri de foame în lagărele rusești.

Agenții strecurați de bolșevici nu prea puteau să-și facă de cap. Erau în spatele frontului și ceva tribunale militare. Existau jandarmeria și trupele de rezervă. Totuși s-a acționat și așa, dar cu o eficacitate redusă în materie de influențare a opiniei publice. În 1943, trecuse un avion de deasupra satelor Burguji și Glovani din Bugeacul Basarabiei. Jandarmeria a început scotocirea prin țarini și a dat peste doi proaspăt parașutați care încercau să pătrundă într-un sat locuit de români și bulgari. Au fost arestați și trimiși la Burguji la Legiunea de jandarmi din Chilia. O parașută s-a găsit, iar a doua n-a mai fost găsită. Fie c-a furat-o careva sau i-o fi dat foc. Apelurile "călduroase" la dezertare, la sabotaj și la răsturnare nu erau luate în seamă de nimeni. Ostașii noștri de toate gradele au continuat să-și facă datoria față de țară pînă cînd s-au convins de adevărata față a noilor "prieteni" și "aliați" la cataramă.

Prof. M.M. COJOCARU

ULTIMUL VAGON POȘTAL

De ce nu mai pot cînta la Iași

Scrisoare deschisă publicului meu,

Pentru această stagiune, mi-am stabilit programul spectacolelor și concertelor în țările unde am realizat contracte, în așa fel încît să-mi pot onora dubla calitate de prim-solistă a Operei Române din Iași și a Operei Regale de Stat din Budapesta.

Astfel, conform înțelegerii prealabile, urma să cînt la Opera Română din Iași pe data de 3 octombrie a.c., în "Norma", la deschiderea stagiunii, iar apoi în "Traviata".

Conducerea acestei instituții, însă, folosind vechile practici binecunoscute, mi-a comunicat că nu mai dorește să cînt, invocînd diverse motive ridicole și nereale.

De aceea, doresc ca, prin aceste rînduri, publicul ieșean, la care țin și care știu că mă așteaptă, să afle cauza datorită căreia nu-mi va putea reîntîlni, deocamdată, vocea și, deci, nici personajele îndrăgite din repertoriul meu. Astfel, cu următoarea ocazie a venirii mele în țară, voi închiria o sală, unde-i invit pe toți cei ce vor să mă audă și pe care nu i-am uitat.

Cu dragoste, ANDREEA LORY

Nota redacției: În urma interviului acordat cotidianului nostru de soprana Andreea Lory, în luna iulie a.c., am primit la redacție multe telefoane de felicitare din partea cetățenilor ieșeni, aceștia dorind s-o reasculte cît mai des pe soprana Andreea Lory, cîntăreață de talie mondială, care a ridicat prestigiul Operei din Iași, prin realizările sale.

De aceea se impune o întrebare: împiedicarea apariției sopranei Andreea Lory în spectacolele de pe scena Operei Române din Iași a fost spre folosul instituției sau spre folosul publicului meloman al Iașului?

Cetatea scufundată

Europa, America, Rusia și noi

Liviu ANTONESEI

Evoluția situației din jurul nostru e foarte nesigură și periculoasă. Interesul nostru ca societate și chiar ca națiune este acela de a fi acceptați cît mai rapid în toate structurile euro-atlantice - economice, politice, culturale și chiar militare

Oricît ar leza această constatare orgoliile noastre hipertrofiate, nu Europa sau America au nevoie de noi, ci noi avem nevoie de sprijinul lor pentru a depăși impasul intern și extern în care ne aflăm. De aceea, e cît se poate de contraproductiv că, înainte de a se usca cerneala de pe acordul referitor la admiterea României în ***Consiliul Europei***, partidele de la guvernare au și început să-și exprime dubiile privind respectarea amendamentelor formulate de organismul european și acceptate de țara noastră. ***PRM***, ***PUNR***, chiar ***PDSR(FDSN)***, nu par să fi înțeles că, pentru europeni, ceea ce-ai semnat trebuie să și respecți. Această atitudine e perfecta continuare a celei frecventate de vechiul regim ceaușist - "spunem ce spun ei, dar vom face ceea ce vrem noi". Se dovedește o dată mult că actuala putere nu înțelege nimic din viața politică europeană. Respectivele amendamente nu sînt facultative, ci obligatorii, întrucît ele exprimă standardele europene de comportament. Bineînțeles că am putea să nu le respectăm, însă aceasta ar însemna, pe de o parte, riscul de a fi excluși din comunitatea europeană, ceea ce ar fi mai grav decît dacă n-am fi fost admiși, iar pe de altă parte, înseamnă ceva chiar mai periculos - menținerea țării în regimul de întîrziere economică și politică în care deja se află.

După cum evoluează lucrurile, e foarte posibil ca România să obțină clauza de la americani și, în decembrie, să reușească să semneze acordul ***stand by*** cu ***FMI***, chiar în absența satisfacerii tuturor condițiilor. Dar asta nu înseamnă că nu va trebui să le satisfacem cît mai rapid, ci numai că unele guverne și instituții internaționale au adoptat o nouă strategie față de statele foste comuniste. Speriate de reîntoarcerea, prin alegeri, a comuniștilor la putere, în Polonia și în alte state baltice, aceste guverne și instituții au decis că o integrare precipitată e în măsură să sprijine mai bine firavele noi democrații decît ținerea lor în carantină pînă în momentul satisfacerii tuturor standardelor lumii civilizate. Ceea ce, iarăși, nu înseamnă că clauza n-ar putea fi retrasă oricînd după ce a fost acordată, nici că un acord ***stand by*** n-ar putea să rămînă nereînnoit. E limpede, deci, că toate standardele pretinse de lumea civilizată vor trebui respectate, dacă nu dorim să ne reîntoarcem în carantina în care am fost ținuți în ultimii ani ai ceaușismului și în primii trei-patru ani postrevoluționari. Dacă vom încerca să păcălim instituțiile occidentale și guvernele de acolo, de fapt, nu pe acestea le vom păcăli, ci pe noi înșine.

De ce? Pentru că interesul nostru ca societate și chiar ca națiune este acela de a fi acceptați cît mai rapid în toate structurile euro-atlantice - economice, politice, culturale și chiar militare. Evoluția situației din jurul nostru e foarte nesigură și periculoasă și numai o Românie puternică îi va putea face față. Recenta declarație a lui Elțîn privind opoziția Rusiei la acceptarea statelor est-europene în ***NATO***, e cum nu se poate mai îngrijorătoare. Nu contează că Elțîn a făcut respectivul apel sub presiunea cercurilor militare și naționaliste ale Rusiei care-l sprijină în momentul de față. El va trebui să țină seama de exigențele acestor cercuri tocmai pentru a nu le pierde sprijinul. E bine că președinția a declarat că România nu are nevoie de acordul Rusiei pentru a intra în ***NATO***, dar nu e suficient - nu ajunge că vrei să intri în ***Pactul Atlantic***, mai trebuie și să fii primit acolo. Și nu vei fi primit atîta vreme cît nu vei respecta standardele pretinse de o asemenea structură politică, economică și militară. E limpede că România are tot interesul să se integreze cît mai rapid în aceste structuri, dacă vrea să nu se reîntoarcă în zona de influență a Rusiei. Dar ea nu va fi acceptată dacă nu va continua reforma economică și politică, procese aflate de aproape un an într-un straniu fenomen de stagnare. Pentru a dovedi că este viabilă economic și politic, România are nevoie de o urgentă relansare a proceselor de reformă. De altfel, dl. Coșea, recent întors de la Washington, a declarat că va demisiona dacă nu va percepe semne că reforma a ieșit din blocajul în care se află. Iar dl. Coșea știe ce spune - nici una din condițiile puse de ***FMI*** nu poate fi respectată dacă reforma nu se relansează. E limpede, deci, că nu Europa și America au nevoie de noi, ci noi de ele. Depinde numai de noi înșine dacă vom fi o țară respectabilă, inclusă în structurile euro-atlantice, deci protejată, sau un biet pion vasal Rusiei. Pentru că Rusia chiar de asta are nevoie - de vasali slabi, controlabili, care să-i satisfacă eternele orgolii imperiale. A dovedit-o de atîtea ori în ultimele trei sute de ani ■

Dreptul la replică

Mai mult respect pentru adevăr, domnilor!

Avînd în vedere faptul că materialul nostru, ca drept la replică, trimis ziarului "Evenimentul", a fost cenzurat și comentat părtinitor și culpabil, vă rugăm să găzduiți în paginile cotidianului d-voastră. materialul nostru.

În legătură cu articolul "Se apropie sfîrșitul Casei Editoriale MOLDOVA Iași... O ilegalitate ... legalizată de Judecătoria Iași", apărut în cotidianul "Evenimentul" nr. 645 din 28.09.1993, pagina 4, precizăm următoarele:

- Prin contractul de asociere încheiat la 24 martie 1990, domnii Aurel Ștefanachi și Nicolae Panaite au înființat Întreprinderea Mică "Moldova", în condițiile Decretului nr. 54/1990, pentru a cărei funcționare a fost eliberată autorizația nr. 54.50.460 din 11 aprilie 1990, avînd ca obiect de activitate - lucrări de editură, desfacere de carte, inclusiv editarea Revistei MOLDOVA. Ulterior, a fost cooptat și numitul A. Andrei.

În perioada 20 august 1990 - 1 septembrie 1990, întreprinzătorii Aurel Ștefanachi și Nicolae Panaite l-au surprins pe Aurel Andrei săvîrșind acte de concurență neloială, prin înființarea Editurii DAB, cu același obiect de activitate, al cărei întreprinzător devenise, deja, în același timp, era coasociat cu Aurel Ștefanachi și Nicolae Panaite, și sub paravanul căreia edita lucrări care intrau în obiectul de activitate al Întreprinderii Mici MOLDOVA Iași.

Aceste acte de concurență neloială s-au repetat.

La data de 5 septembrie 1990, cei 2 întreprinzători, dat fiind faptul că îl surprinseseră pe Andrei Aurel săvîrșind grave ilegalități, au consimțit să încheie o convenție intitulată Document reconvențională, formulată de către dl. Aurel Ștefanachi și N. Panaite și, pe cale de consecință, a fost obligat numitul Aurel Andrei la plata sumei de 12.000 lei cu titlu de daune și 20.760 lei cu titlu de cheltuieli de judecată. Această hotărîre a rămas definitivă de asemenea prin necurare, intrînd în puterea lucrului judecat, întocmai ca și prima sentință.

Unic, și din al cărei conținut rezultă fără nici un dubiu că acesta a încălcat regulile de coasociere ale Întreprinderii Mici MOLDOVA Iași.

La data de 30 aprilie 1991, prin Sentința Civilă nr. 316, a fost înființată, ca persoană juridică, S.C. Casa Editorială Moldova S.R.L. Iași, cu capital privat și răspundere limitată, avînd ca unici întreprinzători pe domnii Aurel Ștefanachi în calitate de director și Nicolae Panaite - redactor șef.

Nu este adevărat că pe rolul Judecătoriei Iași figurează de mai bine de doi ani procesul referitor la amintitul partaj. Dimpotrivă, actualul litigiu ce formează obiectul dosarului 11080/1992 - înregistrat și sub nr. 1794/1993, la Judecătoria Iași, secția Complete Economice Speciale, este promovat de către Aurel Andrei.

De asemenea, prin Sentința Civilă nr. 6368/1 iulie 1992, pronunțată în același dosar 6574/1991, s-a admis cererea

Așadar, dosarul 6547/1991, de care vorbește numitul Aurel Andrei, că ar trena de mai bine de doi ani pe rolul Judecătoriei Iași, a fost soluționat prin cele două sentințe judecătorești rămase definitive, executorii, și care au dat cîștig de cauză integral domnilor Aurel Ștefanachi și Nicolae Panaite.

Se afirmă că cei doi întreprinzători ar fi indus în eroare instanța care a conferit în mod ilegal personalitate juridică - S.C. Casa Editorială MOLDOVA S.R.L. Din cercetările actelor de constituire a S.C. Casa Editorială MOLDOVA rezultă că: înregistrarea ca persoană juridică a acesteia s-a făcut în condiții de perfectă legalitate.

Admiterea probei cu expertiză tehnico-contabilă, în Dosarul 11080/1992 cu termen de 26 octombrie 1993, nu înseamnă că pretențiile formulate de către Aurel Andrei, ce formează obiectul dosarului 11080/1992, sînt și dovedite. Proba cu expertiză urmează a fi analizată în contextul tuturor celorlalte probe de la dosarul în cauză.

Domnii Aurel Ștefanachi și Nicolae Panaite nu au rulat și nici nu rulează bunuri aparținînd d-lui Aurel Andrei, dimpotrivă, în perioada cît a funcționat ca coasociat cu cei doi întreprinzători, acesta a primit cu anticipație circa 350.000 lei, reprezentînd drepturi de autor, salarii și alte recompense, deși broșurile pe care le-a scos au fost nevandabile și au fost date la casare, pierderile ridicîndu-se la peste 1.000.000 lei, la nivelul prețurilor anului 1990.

În concluzie, articolul denigrator apărut în cotidianul "Evenimentul" nr. 645 din 28.09.1993, pagina 4, confirmă faimentul "moral" a lui Aurel Andrei, și nicidecum falimentul juridic și moral al celor doi întreprinzători - domnii Aurel Ștefanachi și Nicolae Panaite și al S.C. Casa Editorială MOLDOVA S.R.L., de aceea vă rugăm, domnilor!, mai mult respect pentru adevăr, atunci cînd se publică asemenea articole.

Avocat dr. Dumitru Burghelea, consilier juridic al S.C. Casa Editorială "Moldova" S.R.L. Iași,

Echipele antreprenoriale sînt elemente manageriale

■ *Microprocesorul PENTIUM 586 înglobează 3,1 milioane tranzistoare* ■ *PROCTER & GAMBLE cîștigă piața folosind "imitația creatoare"* ■ *Echipele autonome au determinat scăderea timpului de asamblare a autoturismelor VOLVO cu 40 la sută* ■

■ Echipele antreprenoriale

Echipele antreprenoriale sînt grupuri de indivizi cu experiențe diversificate și cu ample cunoștințe în multiple domenii (tehnică, tehnologie, design, inventică, marketing etc.) care își unesc forțele pentru implementarea ideilor novatoare. Membrii acestor echipe se concentrează asupra noilor afaceri, desfășurînd activități de pionerat prin diferite demersuri, tehnici și metode de creație de noi produse sau servicii și care sînt congruente cu liniile existente ale afacerii. Astfel de echipe sînt, de regulă, temporare, "ciclul lor de viață" prelungindu-se pînă cînd grupurile reușesc să configureze o anumită schimbare. În activitatea lor recurg la diferite tipuri de strategii.

Unele echipe își propun să lovească direct la țintă, determinînd managementul de vîrf al firmei **" să arunce în luptă toate resursele"**. Sînt numeroase firme care au pornit de la nimic folosind o astfel de strategie. În acest fel a început echipa restrînsă de ingineri care a realizat computerul Apple, fără sprijin financiar puternic și fără experiență în afaceri, dar care și-a propus de la început să creeze o industrie a calculatoarelor și să o domine. Pentru ca o astfel de strategie să aibă succes, inovația trebuie să se bazeze pe o cercetare pertinentă, atentă și deliberată. Laboratoarele Wang, de pildă, au devenit o mare companie pornind de la teama care exista în anii '70 legată de pătrunderea violentă a computerelor în birouri. Cei care lucrau în aceste unități se obișnuiseră deja cu computerele, pe care le foloseau doar pentru statele de salarii sau pentru controlarea inventarelor. Aveau și copiatoare, dar cantitatea de hîrtie necesară creștea rapid. Procesorul lui Wang s-a adresat singurului lucru neautomatizat, pe care toți îl urau: recopierea scrisorilor, rapoartelor, discursurilor, manuscriselor pentru încorporarea unor schimbări minore. În zilele noastre aceeași strategie aplică echipele de la INTEL care au pus la punct și au lansat în mai 1993 microprocesorul Pentium - 586 ce înglobează echivalentul a 3,1 milioane tranzistoare!

Alte echipe antreprenoriale folosesc "imitația creatoare", **" lovind acolo unde nu este nimeni"**. Așa au procedat echipele de la Procter & Gamble pentru obținerea supremației pe piață a detergenților, săpunului, a articolelor de toaletă și a alimentelor preparate sau cele de la firma japoneză Hattori care conduce piața ceasurilor digitale cu cuarț Seiko și care aproape au scos de pe piață ceasurile elvețiene. Alte echipe folosesc "judoul antreprenorial". Un exemplu devenit clasic l-au oferit echipele firmei nipone Sony, care a cumpărat licența pentru tranzistoare de la firma americană Bell Labs (pentru ridicola sumă de 25.000 dolari); după numai 2 ani au realizat primul radioreceptor tranzistorizat portabil; 3 ani mai tîrziu, firma Sony domina piața americană a radiourilor ieftine, iar după 5 ani captase întreaga piață mondială. Acesta este și un exemplu notoriu de respingere a succesului neprevăzut.

Lipsa de spațiu redacțional nu ne permite să exemplificăm și alte modalități de inovare: crearea utilității pentru client, valoarea livrării către consumator, strategia barierei, strategia calificării de specialitate, strategia prețului, strategia pieței ș.a.

■ Echipele autonome

Echipele autonome sau autoconduse (self-managing teams) sînt grupuri de muncă cu responsabilități într-un domeniu de activitate pentru realizarea unei anumite sarcini, fără o supraveghere permanentă și fără o influență a unei autorități care să controleze relațiile de muncă dintre membri sau comportamentul acestora.

Unul din cele mai cunoscute exemple de grup de muncă autonom este cel de la firma Volvo din Kamar, Suedia. De mulți ani la această firmă s-au constituit echipe de muncă autonome, formate din aproximativ 20 de muncitori. Fiecare echipă avea sarcina de a asambla părți componente ale unui autoturism: motorul, echipamentul electronic al automobilului etc. Mașinile părăseau uzina după un control separat asistat de calculator. Fiecare muncitor realizează anumite sarcini specifice, timp de cîteva minute spre deosebire de realizarea unei fracțiuni de operație, care necesită doar cîteva zeci de secunde, caracteristică organizării liniilor de asamblare din alte firme. În acest fel, muncitorii de la Volvo puteau presta mai multe activități foarte diferite între ele, ceea ce permitea înlocuirea unor membri din echipă în caz de boală sau de concediu a acestora. După o serie de eforturi inițiale de punere la punct a acestui sistem de organizare, în ultimul deceniu grupurile de muncă autonome au ajutat firma Volvo să reducă numărul orelor de muncă necesare asamblării unei mașini cu 40 %, concomitent cu scăderea cu 40 % a numărului de defecte. Compania a construit recent o nouă fabrică la Uddevalla, unde echipele de muncă acoperă o foarte mare varietate de sarcini.

Un important număr de companii din SUA experimentează echipele autonome. Unul din exemplele cele mai semnificative în acest sens îl constituie proiectul NUMMI, prin care General Motors și corporația Toyota Motor construiește automobile în Fremont, California, folosind echipe autonome. La Uzina Saturn, a companiei General Motors, grupurile de muncă sînt echipe de 6 pînă la 15 muncitori, fiecare fiind condusă de un "consilier" (counselor), ales al Sindicatului Muncitorilor Auto, care este și membru al echipei de lucru. Rolul lor este de a facilita autoconducerea echipei și de intensificare a legăturilor cu experții firmei în domeniul tehnologiei, marketingului și resurselor umane. Aceeași tendință se manifestă și în alte ramuri (industria electronică, de telecomunicații, de calculatoare etc.) De pildă, Digital Equipment Corporation din Enfield, Connecticut, prin folosirea echipelor autonome a obținut o creștere cu 40 % a productivității, concomitent cu triplarea calității, micșorarea stocurilor și reducerea de personal.

Eugen RÂPĂ

Dificultăți financiare pe piața occidentală a autoturismelor

Unii dintre cei mai mari producători de autoturisme din Europa de Vest se confruntă în această perioadă cu o serie de probleme financiare, ceea ce duce la necesitatea reducerii producției proprii sau la vînzarea la bursă a unui număr de acțiuni pentru obținerea de lichidități. Astfel, firma AUDI AG, membră a Companiei Volkswagen AG, a anunțat în cursul ultimei săptămîni că va avea pierderi de producție în valoare de aproape 200 de milioane de dolari americani pentru perioada anului 1993. Conform agenției de presă Mediafax, profiturile firmei vor fi în acest an doar de 85 milioane de mărci, față de peste 500 milioane mărci în cursul ultimului an. Un purtător de cuvînt al firmei AUDI AG a afirmat că numărul de autoturisme produse în acest an va fi sub 400.000 de unități, în comparație cu 472.000 cîte au fost anul trecut.

Firma italiană FIAT a solicitat în cursul ultimei săptămîni, din partea acționarilor proprii ca aceștia să contribuie cu peste 3,1 miliarde dolari americani la capitalul existent, în vederea depășirii actualei crize financiare prin care trece societatea. Un volum de 2,7 miliarde dolari va fi obținut prin vînzarea de acțiuni, restul urmînd a fi realizat din contribuția unor firme aliate cum ar fi: Assicurazioni Generali sau Alcatel Alsthom. Societatea Fiat a înregistrat pierderi de peste 600 milioane dolari americani în primele 6 luni ale acestui an, față de aceeași perioadă a anului 1992, cînd se înregistrau profituri în valoare de peste 400 milioane dolari. Într-un comunicat de presă, reprezentanții firmei au anunțat că: "... strategia adoptată nu este doar defensivă, ci prevede adoptarea unui program care să ne consolideze poziția pe piață".

Pierderile estimate a fi înregistrate de către firma SEAT, filiala spaniolă a societății Volkswagen, se ridică la aproximativ 700 milioane de dolari americani. Un purtător de cuvînt al companiei a afirmat că este necesară întocmirea unui plan real de măsuri pentru reorganizarea acestei filiale spaniole.

Alin TOCAN

Agenția Națională de Control a Exporturilor

Prin Hotărîrea Guvernului nr. 434/2 septembrie 1993, în vederea întăririi regimului exporturilor și importurilor de articole și tehnologii supuse controlului destinației finale, precum și a celui al controlului exporturilor pentru neproliferarea armelor nucleare, chimice și biologice, a fost înființată Agenția de Control a Exporturilor. Conform hotărîrii menționate, pentru avizarea licențelor de import și export de produse speciale a fost constituit Oficiul de Control al Importurilor și Exporturilor de Produse Speciale (O.C.I.E.P.S.) din cadrul Ministerului Apărării Naționale - Departamentul înzestrării armatei. Avizul respectiv se poate acorda numai agenților economici abilitați de acest oficiu să efectueze operațiuni de comerț exterior cu asemenea produse.

Pentru aplicarea prevederilor acestei hotărîri se constituie, ca organ de specialitate independent, în structura guvernului, Agenția Națională de Control a Exporturilor. Aceasta va fi condusă de un președinte cu rang de subsecretar de stat și va fi coordonată de un consiliu interministerial, la nivel de secretar sau subsecretar de stat. **(Mihaela BREZEANU)**

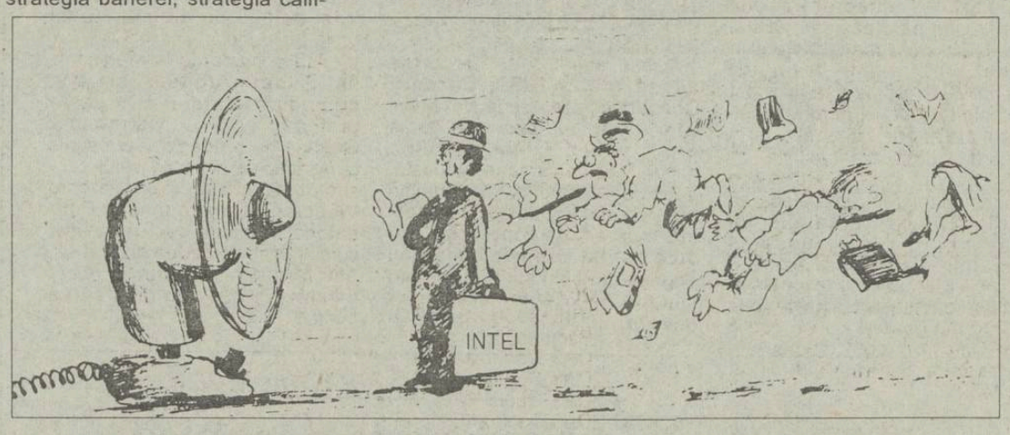

Portofoliile în economie

Portofoliile indică o combinație de active reale și financiare, deținută de un investitor individual sau instituțional la un moment dat. Determinarea riscului unui portofoliu depinde de corelarea riscului între rezultatele a două acțiuni diferite, respectiv coeficientul de corelație

Se întîlnesc următoarele situații:

a) Lipsa unei corelații între randamentele acțiunilor (R=0).

Consecința este că, în orice moment acțiunile cotate pe piață vor avea randamente diferite, fără nici o legătură între ele.

Teoretic, asemenea acțiuni grupate într-un portofoliu își vor compensa riscurile, astfel că riscul portofoliului va fi nul.

b) Randamentele corelate perfect și negativ (R=-1). Aceasta presupune existența unor cupluri de acțiuni a căror randamente separate prezintă coeficienți de corelație negativi. În acest caz, riscul poate fi eliminat, deoarece randamentul acțiunii A va fi întotdeauna deasupra mediei cu aceeași diferență cu care randamentul acțiunii B va fi sub medie.

c) Randamentele corelate perfect și pozitiv. Constituirea unui portofoliu din asemenea acțiuni ar însemna să se sporească riscul portofoliului, deoarece s-ar cumula riscurile parțiale.

Studiile efectuate asupra piețelor financiare tradiționale relevă faptul că, cele mai multe active financiare sînt corelate pozitiv, dar nu și perfect, avînd coeficienți de corelație cuprinși în intervalul (+0,5 - +0,7). În aceste condiții, combinarea acțiunilor în portofolii reduce riscurile, dar nu le elimină complet.

Distribuția probabilităților pentru randamentele separate ale componentelor unui portofoliu și ale acestuia însuși, poate fi reprezentată sugestiv prin următorul grafic:

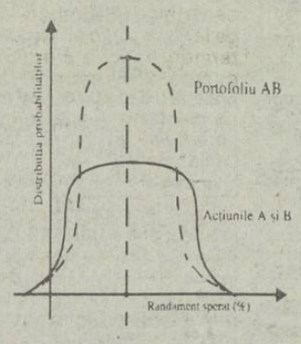

Evident, dacă riscul nu poate fi complet eliminat prin diversificarea activelor financiare, se pune problema dimensionării portofoliului. De regulă, riscurile unui portofoliu vor fi mai reduse cu cît numărul componentelor crește. Pe de altă parte însă, nu atît numărul acțiunilor prezintă importanță, ci coeficientul de corelație între ele. Cu cît este mai mic acest coeficient, cu atît este mai redus riscul portofoliului.

Un studiu efectuat la "New York Stock Exchange" a pus în evidență faptul că, un anumit grad de risc este asociat la un portofoliu oricît de mare ar fi. Luîndu-se în considerare toate cele 1576 acțiuni cotate la nivelul anului 1980, s-a constatat că, portofoliul întregii piețe bursiere prezintă un risc de 15,15%. Ca atare, o parte din riscurile aferente activelor financiare pot fi eliminate, fiind denumite și riscurile diversificabile, în timp ce o altă parte nu pot fi eliminate (riscuri nediversificabile).

V. IȘAN

A fost înființată

Banca experimentală de Informații Bursiere

■ *utilizînd un calculator se pot obține informații folosind liniile telefonice*

În continuarea misiunii pe care și-a asumat-o, de a oferi nu numai instrumentele de tranzacționare într-o economie de piață liberă, dar și de a difuza noul în mediul economic românesc, Bursa Română de Mărfuri anunță intrarea experimentală în funcționare și exploatare, între 1 octombrie și 31 decembrie 1993, a Băncii de Informații Bursiere.

Complet computerizată, Banca de Informații Bursiere (B.I.B.) își propune să ofere informații în timp real de la cele mai importante evenimente bursiere și general economice din cele mai îndepărtate puncte ale globului.

Prin B.I.B. se pot obține informații privind:

- Bursa Română de Mărfuri (regulamente, formularistică, nomenclatoare, coordonatele Agenților Bursiere, cotații, programe de tranzacționare, preoferte);
- Bursele de Mărfuri din întreaga lume (cotații, număr de contracte, stocuri - informație dinamică) pentru energie, petrol și derivate, cauciuc, cereale, cartofi, carne, bumbac, lînă cafea, cacao, etc.

Vor fi de asemenea disponibile:

- informații dinamice de interes financiar (cursul principalelor monede pe principalele piețe de schimb, evoluția piețelor financiare etc.);
- Informații privind cele mai importante evenimente internaționale ale ultimelor 24 de ore;
- studii de marketing, statistici și prognoze.

O funcție specială este aceea de poștă electronică pentru utilizatorii Băncii de Informații Bursiere.

B.I.B. poate fi accesată de la distanță, pe linie telefonică, utilizînd un calculator din clasa XT și un echipament MODEM.

GRECIA

fișă de prezentare economică

■ **Produs intern brut:** 61,29 miliarde dolari (6099 dolari/locuitor)

■ **Populația:** 10,1 milioane locuitori.

■ **Transporturi:** căi ferate - 2479 km, căi rutiere - 36.812 km (20.124 km asfaltați), transport aerian - 7500 milioane pasageri - km.

■ **Comerț exterior:** export - 7,5 miliarde dolari americani (textile, citrice și legume, produse alimentare, produse chimice, produse metalurgice, ciment); import - 16,1 miliarde dolari (mijloace de transport și echipament industrial, combustibil, produse alimentare, bunuri industriale de larg consum); principalii parteneri comerciali: export - Germania - 20 %, Italia - 13 %, SUA - 8 %; import: Germania - 19 %, Italia - 12 %, Franța - 7 %.

■ **Uzanțe comerciale**. Mărfurile care fac obiectul importului trebuie însoțite de factura comercială în cinci exemplare, precum și de documentele uzuale de transport. Corespondența și materialele anexe trebuie redactate, de preferință, în engleză; în cadrul negocierilor se preferă contactele directe între reprezentanții autorizați ai partenerilor, promptitudine în decizii; exportatorii trebuie să-și rezerve anumite marje de manevră în ceea ce privește prețul, astfel încît acesta să fie discutat în diverse runde de negocieri; de asemenea, se obișnuiește să se acorde rabaturi însemnate dacă se preiau cantități mari de marfă. Se recomandă contactarea firmelor mici și mijlocii, avîndu-se în vedere rolul important al acestora în economia greacă.

■ **Politici comerciale.** În urma aderării la Piața Comună, este folosit treptat tariful vamal extern comunitar cuprinzînd taxe vamale autonome și convenționale. În afara taxelor vamale, la import se aplică și accize, taxe asupra produselor considerate "de lux", taxe asupra vînzărilor.

■ **Piața valutară și de capital.** Moneda națională: drahma. Politica valutară este elaborată de Ministerul Finanțelor, Comitetul Valutar, Subcomitetul pentru credite, Subcomitetul pentru control valutar și este administrată de Banca Greciei și băncile comerciale. Plata importurilor (care trebuie să aibă loc, de regulă, în termen de 6 luni de la ajungerea în primul port grecesc) poate fi efectuată fie prin conturi de clearing (cu țările cu care există acorduri bilaterale, moneda de cont fiind dolarul american), fie în orice monedă convertibilă (în celelalte cazuri).

Principalele criterii pentru aprobarea efectuării de investiții străine sînt: dezvoltarea economică în zone rămase în urmă, diversificarea exporturilor, efectuarea unor transferuri de tehnologie. Nu sînt sectoare economice în care accesul capitalului străin este interzis în mod expres. Constituirea unui fond de rezervă de 33 % din capitalul social (prin prelevări anuale de 5 % din profituri) condiționează transferul în străinătate al profiturilor obținute de societățile cu participare străină; plafonul anual este de 20 % din investiția inițială.

Evoluția cursului de referință leu / dolar american

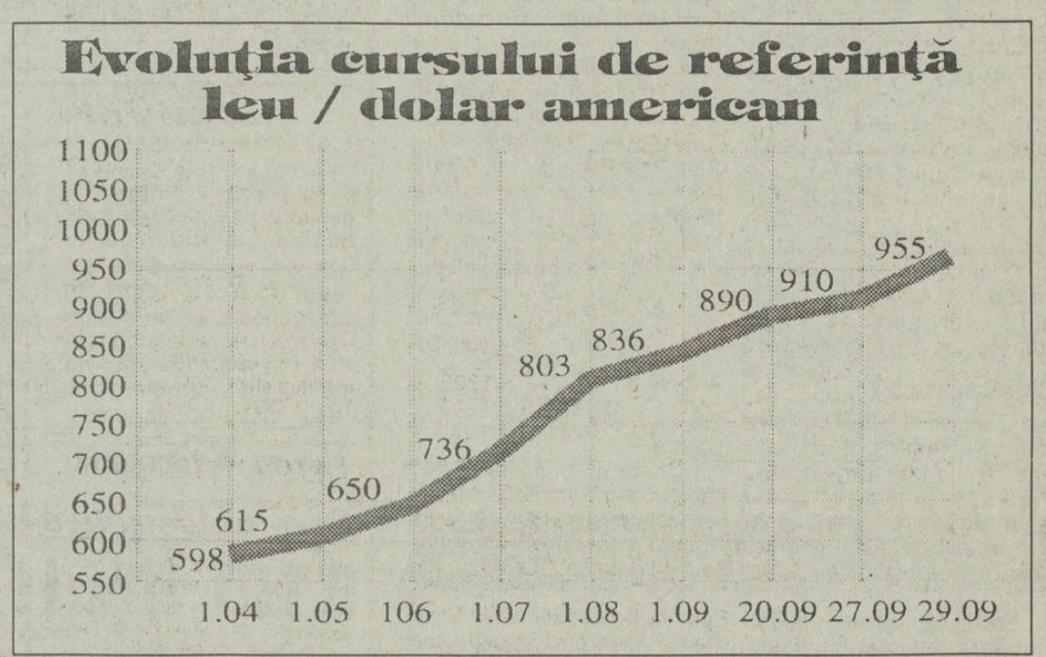

S.C. AVIS S.R.L. Botoșani
tel. sediu 098/53.13.98,
tel. depozit 098/51.25.96

vinde en gros următoarele băuturi alcoolice:

- rachiu 25° - 531 lei (0,5 l); 409 lei (0,350 l)
- rachiu 27° - 561 lei (0,5 l); 430 lei (0,350 l)
- rom 32° - 620 lei (0,5 l); 483 lei (0,350 l)
- vodcă 33° - 624 lei (0,5 l); 473 lei (0,350 l)
- secărică 28° - 575 lei (0,5 l); 442 lei (0,350 l)
- alcool 96° - 990 lei (0,5 l).

vinuri nobile, lichioruri, spumos, șampanie, dulciuri, orez, făină etc.

S.C. SURSA MOLDOVEI S.A.

scoate la concurs următoarele posturi:

- **Director Casă de Licitații**
- **Șef compartiment Comerț exterior**
- **Inginer sau economist pentru compartimentul Comercial (bărbat - vîrsta maximă 30 ani)**

Concursul se va desfășura pe data de 01.11.1993.

Relații și înscrieri, zilnic 14.00 - 16.00 la telefonul 127118.

EDITURA AGORA SRL
C.P. 3 - 895, IAȘI
Tel. 098/131823

ÎN ATENȚIA DIFUZORILOR DE CARTE

Editura "AGORA" Iași pune la dispoziția celor interesați, în condiții deosebit de avantajoase, cu plata franco-depozit, ultimele succese în domeniul editorial, apărute la peste 30 de edituri din țară, precum și insigne, postere, albume de artă, de o calitate ireproșabilă, produse la editura germană TASCHEN.

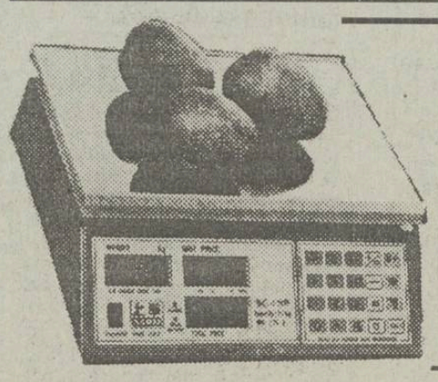

TEHNOINVEST BUCUREȘTI
Calea Victoriei nr. 114
Tel. 615.64.60, 613.39.48
Fax. 312.10.90, 312.68.48
importator direct, vă oferă în condiții avantajoase, livrare din stoc:

CÎNTAR CU AFIȘAJ ELECTRONIC SC-15P (15Kg)

OMOLOGAT DE BIROUL DE METROLOGIE BUCUREȘTI
GARANȚIE 12 LUNI
ASIGURARE SERVICE ÎN TERITORIU

CARNETUL ZILEI

LUNI, 4 septembrie 1993

✝ **Sf. Ierotei; Sf. Mc. Domnina şi Calistena**

VREMEA

4° - 18° C

Vremea va intra într-un proces de încălzire treptată, iar ca aspect va fi predominant închisă, cu cerul noros şi acoperit. Temporar se vor semnala burniţe şi ploi iar vîntul va prezenta intensificări de pînă la 70-80 km/h şi va predomina din sector sud-vest. Valorile maxime vor oscila între 13 şi 18 grade iar cele minime între 4 şi 7 grade. *(Elena BÎRJOVEANU - Centrul de Prevedere a Vremii Bacău).*

TV BUCUREŞTI

TVR 1 - 13,00 Calendar • Motoul săptămînii • Ştiri • Gustul vieţii • Unde mergem azi? • Minute de adevăr etern • 13,30 1001 audiţii • 14,00 Actualităţi • 14,10 TVR Iaşi • Fascinaţia muzicii • 15,00 TVR Cluj-Napoca • 16,00 Avan-premieră • .16,15 ABC financiar-bancar • 16,45 Actualităţi • 17,00 Emisiune în limba maghiară • Ştiri, corespondenţe • La ordinea zilei • 18,30 Studioul muzicii uşoare • 19,00 CLIO • Călătorii în istorie • *19,30 Desene animate • Perrine • 20,00 Actualităţi* • 20,40 Publicitate • 20,45 De luni pînă luni • 21,15 UNESCO • Programul EUROROMANIA • *21,35 Teatru Liric: "Opera în... foaier"* • 22,45 Germania văzută de un est-european • Sistemul economic • 23,15 Actualităţi • 23,35 Repriza a treia • Emisiune sportivă •

TVR 2 - 14,00 Actualităţi • 14,10 Secolul nostru: Marile iluzii • Documentar • 15,05 Vetre folclorice • 16,00 TVE Internacional • Telejurnal în limba spaniolă • *16,30 Film serial: "Oshin"* (Japonia, 1983), ep. 7 • *17,00 Veniţi cu noi pe programul doi! • Cu automobilul spre Comunitatea Europeană* • Un raliu în care concurăm singuri • Şansele schimbării • Poveşti de adormit şoferii ş.a. • 20,00 Video-satelit • 21,00 TVM. Mesager • 21,30 Limbi străine • Engleza americană • 22,00 TV5 Europe • Telejurnal în limba franceză • *22,30 Film artistic: "Omul de încredere" (Australia, 1986)* •

TV SATELIT

10,40 RAL 2 : Protestantismul; 11,20 RTL 2: Lobo - un tîmpit cu insignă de şerif ; 19,55 RTL 2: Un înger se întoarce; 21,15 PRO 7: Oxford Blues; 23,20 PRO 7: Vântul; 23,25 RTL 2: Băieţi răi; 0,00 Super Channel: Patrick

RADIO NORD-EST (70,76 MHz)

12.30- Magazin muzical Nord-Est; (13.00 Ştiri; 14,00; 15.00 Ştiri) 15,05 Magazin Nord - Est 16.10 Cucuk zilei; Infonsport; Financiarul; 17.10 Punctul pe I; 17,30 Închiderea programului

RADIO VOX T

Program 0-12.30; 17.30-24.00 (6-6.30, 19.00 - transmisiuni ale programului BBC în limba română);

RADIO IAŞI

6,00 Dimineţile noastre • 8,00 Buletin de ştiri • 8,10 Fluierş de fag, mult zice cu drag • 8,30 Meridiane culturale •9,00 Radiosfera • 12,00 Buletin de ştiri • 12,30 Muzică uşoară la cerere • 13,00 Radiojurnal • 13,20 Program muzicaal • 13,30 Orele muzicii • 15,00 Grai şi suflet românesc • 16,00 Radiojurnal • 16,15 Radiograme • 18,20 Corespondenţa radio - muzică populară • 19,00 Ştirile serii • 19,10 Ancheta radio • 19,30 Radio-sport • 20,00 Expomelodii • 21,00 Evenimentele zileu • 21,20 Euroşlagăre.

Radio ROMÂNIA-ACTUALITĂŢI

Program 0,00 - 24,00 ; Din sumar: 5,00 - 8,00 Matinal • 13,00 - 15,00 Post Meridian • 20,20 Teatru radiofonic: "Vremea secerişului" • 22,20 24 de ore • Ştiri - 3,00; 4,00; 11,00; 12,00; 16,00; 20,00; 22,00; 24,00.

Radio ROMÂNIA-CULTURAL

Program 8,00-24,00; Din sumar: 9,30 Curs de limbă franceză • 10,15 Selecţiuni din Operata "Prietenul meu Bunburry" • 13,30 Almanah • 14,00 Universul operei româneşti • 17,00 Mediateca • 21,30 Atlas cultural • 23,00 Fragmente din Opera "Crăiasa zînelor" • Ştiri - 8,00; 13,00; 22,00.

Radio ROMÂNIA-TINERET

Program 8,00-1,00; Din sumar: 10,05 Blue-jeans • 12,00 Nostalgic rock • 13,20 Politon stereo - muzica înainte de toate • 18,05 Seară în blue-jeans • 22,20 Top '93 •24,00 Opera "Ariadna la Naxos" de Richard Strauss • Ştiri - 8,00; 10,00; 13,00; 18,00; 22,00; 1,00.

CINEMATOGRAFE

• **Victoria**: telefon 112501; 1-7.X.1993, orele: 9, 11,13,15, 17, 19; **" Cliffhanger"**. Producţie S.U.A., 1993. Film de acţiune şi suspans - premieră.

• **Republica:** telefon 114327; 1-7.X.1993, orele: 9, 11, 13, 15, **" Pe viaţă şi pe moarte"** Producţie Hong Kong - orele17, 19, **" Lady Chatterley"**. Producţie Italia, 1990. Film erotic (Interzis spectatorilor sub 16 ani) - premieră.

• **Copou:** telefon: 9; 11,30; 14; 16,30; 19, **" Dracula"**. Producţie S.U.A.,1992. Film horror.

• **Dacia**: telefon 164740; 1-7.X.1993, prele: 9, 11, 13, 15, 17, 19, **" Ultimul mohican"**. Producţie S.U.A., 1992. Film de aventuri în cadru exotic.

• **Tineretului:** telefon 117178; 1-7.X.1993, orele: 9; 11,30; 14; 16,30; 19, **" Aliens. Misiune de pedeapsă"**. Producţie S.U.A., 1986. Thriller S.F., horror.

• *VIDEOTECI:*

Republica (sala mică), 1-7.X.1993, orele: 10,12, 14, 16, 18, 20 - programe de filme pentru tineret.

- sala din str. Sfîntu Andrei nr. 17, 1-7.X.1993, orele: 9, 11, 13, 15, 17, 19, programe de filme pentru tineret.

☎ TELEFOANE UTILE ☎

☎ SALVARE: 961
☎ POMPIERI: 981
☎ POLIŢIE:

Inspectoratul Judeţean 146666, 140020, 146840; Municiplu - 146850; Serviciul Circulaţie - 140070.

☎ AGENŢIA C.F.R.: 147673

☎ INFORMAŢII GARĂ: 146333

☎ AUTOGARĂ: 146587

☎ TAXICOM, dispecerat: 953, 146593

☎ AGENŢIA TAROM: 115239

☎ INFORMAŢII AEROPORT: 178126

☎ STAŢII PECO:

Baş Ceauş - 176865; Aurel Vlaicu - 175812; Bucium - 132891; Crişan - 112182; Păcurari - 164142; Sărărie - 147480.

☎ DISPECERATE:

R.A. Gaz-Metan - 141737; R.A. Apă-Canal - 142451; Renel - 147070, deranjamente - 147070; Termoficare - 141956; R.A. Locuinţa - 112434; Telefoane - Deranjamente - 921; Protecţia mediului - 147010.

☎ GARDA FINANCIARĂ: 112851, 112427.

☎ ADMINISTRAŢIA FINANCIARĂ: 143030

☎ NOTARIAT: 147574

☎ TRIBUNAL: 146300

☎ PROCURATURĂ: 146630

☎ CAMERA DE COMERŢ: 117757

☎ CENTRUL MILITAR JUDEŢEAN: 146370

☎ HOTELURI: Moldova - 142225; Traian - 143330; Unirea - 142110; Sport - 137817.

☎ POLICLINICA CU PLATĂ: triaj informaţii - 117244

☎ OFICIUL JUDEŢEAN PENTRU PROTECŢIA CONSUMATORILOR: 145392

NODURI

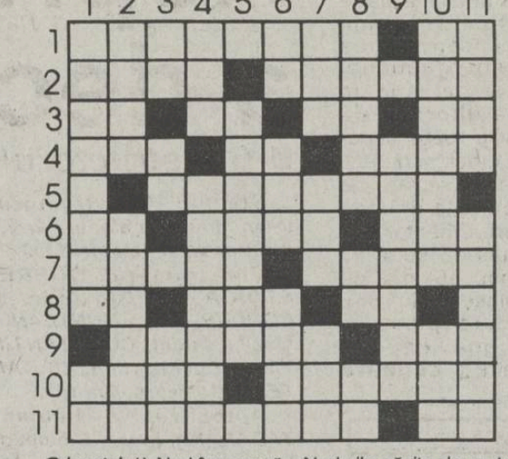

Orizontal: 1) Nod în papură - Nodurile găsite de un teslar... cu scule potrivite! 2) Una mică care înghite noduri - Căi cu noduri. 3) Capăt de otgon! - Înnodate la curpen! Vîrf de papură! - Primele însemnări într-o agendă! 4) Fără noduri (fig.) - Soare... la umbră!! - A "scocîrţi" nod în papură. 5) Leagă paraua cu zece noduri (pl.) 6) Prinse cu cangea! - Localitate şi nod feroviar în fosta Iugoslavie - Înghite cu noduri la peşte. 7) Medie de trecere dată la făcut noduri - Dispozitiv pentru amplificarea undelor electromagnetice. 8) Bătută aluziv pentru înşelare - Abreviaţie pentru "Dumneata" - A înnoda la un capăt! 9) Cel mai comod mijloc de dezlegare a unui nod (pl.) - Nu-i bună. 10) Într-o oră face un nod - Îţi stă ca un nod în gît. 11) Nodal - Două la legătură!

Vertical: 1) Noduros - Doarme! 2) Buni de legat - Pe degeaba. 3) Coadă de crocodil! - Trup de mînzat! - Indică nişte proprietăţi. 4) Are cîteva noduri la inimă - Nodul dezlegat cu sabia de Alexandru Macedon. 5) Care au caracter particular (fem.). 6) Ifose la început! - Armă veche dintr-o esenţă cu noduri - Renumit geograf şi economist suedez (n. 1919) 7) În loc de noduri pe tulpina unor plante (sing.) - Pe vreme cu noroaie i se înnoadă coada - Siglă pentru "International Academy of Astronautics". 8) Se prind cu noduri de cele vii - Două la noadă! - Cuple! 9) Legături sufleteşti. 10) Unelte de ţesut în componenţa cărora intră şi nodurarul - Responsabil cu nodurile la batista bărcii lui Ulise. 11) A înnoda - Strînge nodul cînd e pus pe vînat (pl.)

Dicţionar: OVCA; AVA; DTA; ARPI; IAA; EOL.

Dimitrie ANTONESEI

HOROSCOP

BERBEC (21 mart. - 20 apr.): Nu sînteţi o fire neliniştită, cu toate acestea, astăzi sînteţi dominat de presentimente întunecate. Alungaţi-vă gîndurile negre şi aşezaţi-vă temeinic pe treabă. Natura va lucra şi pentru dumneavoastră.

TAUR (21 apr. - 20 mai): Senzualitatea nestăpînită vă poate pune într-o postură penibilă. Fugiţi ca de dracu de orice fel de încurcătură sentimentală, care v-ar putea aduce mari neplăceri în viitor.

GEMENI (21 mai - 21 iunie): Starea psihică e la pragul de jos. Eşecurile din ultima vreme v-au zdruncinat moralul. Este cazul să uitaţi toate problemele, să încercaţi un flirt, dar rezonabil. Dragostea vă poate echilibra.

RAC (22 iun - 22 iul.): Inspiraţia vă ajută să descoperiţi un semn extrem de favorabil într-o întîmplare în aparenţă banală. Nu vă culcaţi pe-o ureche: folosiţi împrejurările din plin.

LEU (23 iul. - 22 aug.): Şi ziua de azi este marcată de o stare de nemulţumire. Nu vă plac muncile meticuloase, de rutină. Trebuie, totuşi, să le duceţi la capăt. Din cauza agitaţiei nervoase, nici clipele de intimitate nu vă satisfac.

FECIOARĂ (23 aug. - 22 sep.): V-aţi retras în colţul dumneavoastră de unde îi priviţi pe ceilalţi cu oarecare invidie şi ironie. Succesele lor vă deranjează. Nu aveţi decît să le pregătiţi şi pe ale dumneavoastră, cu tact şi răbdare.

BALANŢĂ (23 sep. - 22 oct.): Pasa neagră este pe trecute. Depăşiţi şi ziua de azi, prea lenească după gustul dumneavoastră şi priviţi cu încredere viitorul. În dragoste, mai aveţi răbdare o zi. Atenţie la nervi!

SCORPION (23 oct. - 21 nov.): Nu ţineţi cont de nici un sfat. Cei care se prefac că vă vor binele, crapă de invidie. Urmaţi-vă scopul propus fără să priviţi în jur. Reuşita e foarte aproape.

SĂGETĂTOR (22 nov. - 21 dec.): Lipsa simţului practic s-ar putea să vă coste. Filosofaţi prea mult şi pierdeţi din vedere prea multe detalii absolut necesare întreprinderii în care v-aţi angajat.

CAPRICORN (22 dec. - 19 ian.): Deşi nu se arată prea promiţătoare, afacerea în care v-aţi angajat vă pune la încercare ambiţia. Sînteţi aproape de cîştig. Nu e bine, totuşi, să folosiţi "artileria grea" în orice fleac.

VĂRSĂTOR (20 ian. - 18 febr.): Dacă vi se propune o asociere, nu ezitaţi nici măcar o clipă. Asiguraţi-vă, pentru orice eventualitate, cu cîteva clauze mărunte, dar absolut necesare. În dragoste, ardoarea dumneavoastră îl copleşeşte pe partener.

PEŞTI (19 feb. - 20 mart.): Nu e nevoie să arătaţi prea multe scrupule. Nici partenerul de afaceri (sentimental) nu joacă, astăzi, corect, aşa că nu aveţi de ce vă face probleme. Încercaţi să nu-i amestecaţi în noroiul acestei zile pe cei care vă sînt foarte apropiaţi.

LEGENDA:

- vă paşte ghionionul
- prudenţa e mama înţelepciunii
- n-aveţi nimic de pierdut
- şansa vă surîde

EDITOR
Nord-Est s.r.l.
Str. Smârdan nr. 5
Tel. 17.25.57 (centrala)
Fax 14.45.77

Preşedinte
Alexandru LĂZESCU

Vicepreşedinţi
Florin ZAMFIRESCU
Cezar CALUSCHI

Director executiv
Gabriel RUSU

Monitorul
Monitorul expres
Str. Smârdan nr. 5
Tel. 17.25.57 (centrala)
Fax 14.45.77
Director onorific: AUREL LEON

DAN RADU
redactor şef

OVIDIU ŞIMONCA
redactor şef adjunct

TUDOR AGAVRILOAEI
secretar general de redacţie

EVENIMENT: TONI HRIŢAC (şef secţie), Mihaela Cananau, Dan Fodor, Cristian Hanganu, Dumitru Hariga, Dragoş Hutanu, Silviu Labeş, Cristina Leca, Cristian Medeleanu, Sorin Simon, Adina Scutelnicu, Ovidiu Scutelnicu, Sandel Tacu.

FOTOREPORTER: Constantin Plop

POLITIC: Radu Meşniţă, Lucian Postu, Cristian Racu

ECONOMIE: COSTEL STROESCU, Mihaela Brezeanu, Alin Tocan.

REPORTERI SPECIALI: Vasile Cojocariu, Dorin Popa

SPORT: G.I.NICOLAE, Leonard Cănănau, G. Anghel, Victor Grădinariu, I.C. Teodor

REDACTOR DE SERVICIU: Ion N. Oprea

GRAFICĂ: Lucian Amarii, Daniel Melinte

RECLAMĂ-PUBLICITATE: Maria Vornicu

CULEGERE-TEHNOREDACTARE COMPUTERIZATĂ: Cornelia Agavriloaei, Cerasela Cirimpei, Petronela Macovei, Florin Pavel, Liliana Signeanu, Mihaela Spineanu.

SECRETARIAT: Daniela Gongescu, Gabriela Pisaltu.

RADIO Nord-Est
70,76 MHz
Bd. Copou 19;
Tel. 145530; fax 146363

DIRECTOR DE PROGRAME: Cristina Popescu

DIRECTOR DE PRODUCŢIE: Livia Susanu

NORD-EST PRESS
- Agenţie de ştiri -
Str. Smârdan 5;
Tel. 144776; fax 14.45.77
EDITOR
Mona Dîrţu
Redactor: Dana Scripcă

compania de publicitate *NORD-EST*
Membru I.A.A. (International Advertising Association)

Birouri: - str. Smirdan nr. 5, tel. 17.25.57 (centrala), fax. 14.45.77 sau
- Casa Modei et. I str. Ştefan cel Mare şi Sfînt

SECRETAR EXECUTIV
Cristina Lozneanu

ABONAMENTELE se pot face la orice oficiu poştal din ţară. MONITORUL figurează în Catalogul Presei interne la poziţia 838.

Tiparul executat la S.C. DOSOFTEI S.A. Iaşi

MICA PUBLICITATE

CASE, TERENURI

• Vînd casă cu trei camere, cu două intrări, garaj, grajd, cramă, beci, fîntînă şi 4.200 mp grădină cu vie nobilă şi pomi în sat Chicerea, com. Tomeşti - Iaşi. Relaţii la familia Balan Vasile lîngă şcoală. (12432)

VÎNZĂRI

• Vînd var şi peşte viu non-stop, în orice cantitate pentru societăţi şi persoane fizice. Str. Trei Fîntîni, Şos. Bucium - Tomeşti, lîngă Serele Vlădiceni. (12369)

ÎNCHIRIERI

• Tineri căsătoriţi, căutăm să închiriem garsonieră, oferim suma de 20.000 lei. Tel. 130955, între orele 18,00 - 21,00. (12242)

SCHIMBURI

• Schimb apartament 2 camere cu similar Bucureşti (eventual vînd) Tel 172557.

• Schimb apartament 3 camere, confort I, str. Şos. Păcurari cu apartament 2 camere, decomandat, confort I, şi garsonieră confort I, exclus cartierele Alexandru, Mircea cel Bătrîn, CUG, Metalurgie. Tel. 167894.

PIERDERI

• Pierdut telecomandă TV sîmbătă seara, ora 23,45 într-un taxi roşu, care s-a deplasat pe ruta CUG - Alexandru cel Bun. Tel. 153763.

OFERTE SERVICII

• Profesor limba şi literatura română, meditez elevi, orice nivel. Preţ 750 lei/oră. Tel. 167894.

LOCURI DE MUNCĂ

• S.C. TEHNOTON S.A. Iaşi organizează concurs în data de 14.10.1993, ora 11,00, pentru ocuparea următoarelor posturi vacante: 1 analist (programator), absolvent al Facultăţii de Informatică, cu experienţă de cel puţin 10 ani în activitatea de informatică. Să posede cunoştinţe de analiză şi proiectare a sistemelor informatice în domeniul salarizării şi contabilităţii materialelor pe calculatoare I.B.M. Înscrieri (relaţii) se fac la Serviciul Personal-Salarizare, telefon 135660, interior•161, pînă la data de 13.10.1993.

• S.C. ŞANTIERUL S.A. cu sediul în oraşul Tg. Frumos, str. Petru Rareş nr. 20, tel. 0980/10850 încadrează de urgenţă: muncitori calificaţi în meseriile de zidar-zugrav şi dulgher; economist pentru funcţia de conducător al compartimentului financiar-contabil. Se asigură salarizare corespunzătoare muncii în condiţii grele.

DIVERSE

• R.A. LOCUINŢA Iaşi aduce la cunoştinţa celor înscrişi pentru cumpărare de locuinţe noi, că sînt disponibile pentru opţionare şi contractare un număr de 22 apartamente, după cum urmează: Nr. crt. - denumirea blocului, scara, etaj, număr apartament, nr. de camere, valoarea la 30.IX.1993. 1. Bloc 8 Poitiers, A, I, 7, 3, 4.293.344; 2. Bloc 8 Poitiers A, III, 16, 1, 2.284.408; 3. Bloc 8 Poitiers B, P, 2, 1, 2.143.313; 4; Bloc 8 Poitiers, B, II, 7, 2, 3.292.335; 5. Bloc 8 Poitiers, B, II, 9, 1, 2.358.315; 6. Bloc 8 Poitiers, B, IV, 17, 1, 2.170.188; 7. Bloc 590A Păcurari, V, 17, 1, 2.909.579; 8. Bloc 590A Păcurari, V, 20, 2, 4.072.344; 9. Bloc 590A Păcurari, VIII, 29, 1, 2.852.388; 10. Bloc 590A Păcurari, VIII, 31, 1, 2.852.388; 11. Bloc DA3 Dacia, I, 3, 2, 4.987.400; 12. Bloc DA3 Dacia, I, 4, 3, 6.183.472; 13. Bloc DA3 Dacia, II, 5, 3, 6.183.472; 14. Bloc DA3 Dacia, III, 12, 3, 6.134.471; 15. Bloc DA3 Dacia, V, 20, 3, 5.946.515; 16. Bloc DA3 Dacia, VI, 23, 1, 2.946.542; 17. Bloc DA3 Dacia, VII, 27, 2, 4.705.307; 18. Bloc DA3 Dacia, IX, 33, 3, 5.709.557; 19. Bloc DA3 Dacia, IX, 35, 2, 4.682.739; 20. Bloc DA3 Dacia, XI, 41, 1, 2.877.346; 21. Bloc DA3 Dacia, XI, 43, 1, 3.057.885; 22. Bloc 905A Nicolina, VII, 33, 1, 1.985.217. Cei interesaţi, cu cereri depuse pînă la data şedinţei publice se pot prezenta pentru opţionare în ziua de 8 octombrie 1993, la ora 9,00, la sala clubului R.A. LOCUINŢA, etajul 3, în str. Smîrdan nr. 5. Se pot prezenta, de asemeni, şi cei care vor să renunţe la opţionarea iniţială şi să-şi dispute numărul de ordine pentru alt apartament din listă. Preţurile de vînzare prezentate în tabel sînt calculate la preţul zilei; putînd creşte funcţie de evoluţia preţurilor la materiale şi manoperă pînă la darea în folosinţă. Plata apartamentului se va face integral, în termen de 10 zile de la data şedinţei. Neachitarea preţului la termen duce la pierderea dreptului de cumpărare asupra apartamentului opţionat. Solicitanţii vor prezenta buletinul de identitate şi numărul de înregistrare a cererii. Nu se admit schimburi de nume sau numere.

MATRIMONIALE

• Italian, patron office import-export diamante, pietre preţioase şi aur, absolut singur înăuntrul sufletului, necăsătorit, stare materială foarte bună, 48 ani, cu spiritul încă tînăr, prezentabil, de o fidelitate absolută, nebăutor, nefumător, maximă seriozitate, caut exclusiv domnişoară/doamnă tînără, frumoasă, afectuoasă, 20/35 ani, chiar şi divorţată, interesată de cunoaşterea mea doar în scopul unei căsătorii din dragoste. Scrieţi-mi, ataşînd o fotografie. Adresa mea: Camerin Giorgio, Via San Salvatore 38/F, Valenza (AL), Italia, tel. 0131/953117. NB. Telefonare non serve, non voglio/Scrievete-mi tassativamente in italiano, non importa errori, per foto intendo faccia, fronte e profilio, intera persona, in piedi, fronte e profilio, la descrizione deve esser dettagliata piu'possibile, e'inutile scrivere senza i requisiti richiesti, la lettera verra'cestinata. Se dopo i tempi tecnici postali non ricevete riposta, la riposta vi e'gia stata data e'negativa non solecitate grazie. Tutto si fara'per corrispondeza fino alla mia decisione d'incontro.

DECESE

✝ Cu adîncă durere, Ivonne Piedemonte (fiică) anunţă dispariţia neaşteptată a mamei sale Profesor GALINA LUPAŞCU. Corpul neînsufleţit va fi depus la Biserica Cimitirului Sfîntul Vasile. Înhumarea va avea loc marţi, 5 octombrie, ora 14.00.

✝ Familia actorului TEOFIL VALCU aduce la cunoştinţa prietenilor, colegilor şi spectatorilor care l-au iubit, că mitingul de doliu va avea loc marţi, 5 octombrie 1993, în foaierul Teatrului Naţional din Iaşi, unde, începînd cu orele 12,00, se va desfăşura şi slujba religioasă. Accesul publicului va fi permis începînd cu orele 9,30. După încheierea ceremoniei, corpul neînsufleţit al actorului TEOFIL VALCU va fi condus de ultima gardă la poarta cimitirului Eternitate, unde, în jurul orelor 14,00, se va forma cortegiul funerar. Participanţilor la mitingul de doliu din foaierul Teatrului Naţional li se vor pune la dispoziţie trei autobuze.

✝ Rica - soţie, Mariana şi Luminiţa - fiice, ginerii şi nepotul anunţă decesul lui DUMITRU (MITICĂ) DUMITRIU. Înmormîntarea marţi, 5 octombrie 1993, ora 12,00, cortegiul funerar pleacînd din Şos. Păcurari 49, bl. 546, sc. A, et. 2, ap. 8. (12451)

✝ Soţia - Alexandra, împreună cu copiii, ginerele, nora, nepoţii şi rudele apropiate anunţă încetarea din viaţă a celui care a fost ŞTEFAN HRISTOV. Înmormîntarea marţi, orele 14,00, la cimitirul Eternitatea în capela cărula este depus. Regrete eterne. (12452)

✝ Familia îndoliată anunţă cu profundă durere trecerea în nefiinţă a dragului ei CARASEVICI IGOR, fost procuror. Înmormîntarea va avea loc marţi, 5 octombrie 1993, ora 12,00, la cimitirul Eternitate. Amintirea lui va rămîne de neşters în sufletele noastre.

✝ Familiile doctor Mihaela Gabor - fiică, biolog Alexandru Crupenski - frate şi doctor Mircea Alexandrescu anunţă decesul dragei lor, farmacistă, AURORA ALEXANDRESCU, după o lungă şi grea suferinţă. Înmormîntarea va avea loc marţi, ora 11,00, la cimitirul Eternitatea.

CONDOLEANŢE

• Mira şi Eugen Lăzescu sînt alături de Ivonne Piedemonte la marea durere pricinuită de trecerea în eternitate a mamei sale Galina Lupaşcu şi îi transmit sincere condoleanţe.

Conducerea S.C. FORTUS S.A. regretă nespus tragica dispariţie a maistrului GHENGHEA MIHAI, om deosebit, bun profesionist şi transmite sincere condoleanţe familiei îndoliate, asigurînd-o de tot sprijinul său.

• Conducerea Fabricii Constructoare de Maşini din cadrul S.C. FORTUS S.A. îşi exprimă cele mai sincere regrete pentru dramatica trecere în nefiinţă a maistrului GHENGHEA MIHAI şi este alături de familia acestuia în aceste momente grele.

• Colectivul Secţiei Utilaj Metalurgic de la S.C. FORTUS S.A., profund marcaţi de dispariţia neaşteptată a maistrului GHENGHEA MIHAI, aduc un pios omagiu memoriei celui care a fost un foarte bun coleg şi transmit condoleanţe familiei îndurerate. Îi vom păstra o vie amintire.

• Salariaţii Atelierului Montaj Probe de la S.C. FORTUS S.A. regretă nespus dispariţia tragică şi aduc un ultim omagiu maistrului GHENGHEA MIHAI, care a fost un bun coleg, un om cu alese însuşiri morale şi profesionale. Transmitem sincere condoleanţe soţiei, fiului şi întregii familii îndoliate. Fie-i ţărîna uşoară. Dumnezeu să-l ierte!

• Colectivul Fabricii Metalurgice de la S.C. FORTUS S.A. transmite sincere condoleanţe familiei maistrului GHENGHEA MIHAI, la greaua suferinţă cauzată de decesul acestuia. Dumnezeu să-l odihnească!

• Cu adînc respect şi pioasă aducere aminte, salariaţii Fabricii de Scule de la S.C. FORTUS S.A. transmit sincere condoleanţe familiei maistrului GHENGHEA MIHAI, la tragica şi prematura sa trecere în nefiinţă. Nu-l vom uita niciodată!

• Colectivul U.R.P.S. de la S.C. FORTUS S.A. aduce un ultim omagiu celui care a fost maistrul GHENGHEA MIHAI şi transmite condoleanţe familiei îndurerate. Dumnezeu să-l ierte!

• Salariaţii Uzinei de Utilităţi de la S.C. FORTUS S.A. transmit sincere condoleanţe familiei maistrului GHENGHEA MIHAI, regretînd dispariţia neaşteptată a acestuia. Îi vom păstra o vie şi neştearsă amintire.

• Salariaţii Fabricii de Echipamente de la S.C. FORTUS S.A., profund îndureraţi de tragicul deces al maistrului GHENGHEA MIHAI, transmit sincere condoleanţe familiei. Dumnezeu să-l odihnească!

Fotbal - divizia A

Nu ştim să luăm puncte de afară

F.C. Acord Focşani - Polynx Iaşi 1-0 (0-0)
Teren Unirea, timp înnorat, teren îmbibat cu apă, spectatori cca. 2000.
***F.C. Acord:** BRATU - Susanu, Dragomir, Babalîc, Dragu - IVAN, Răducan (min. 80 Brutaru), Avram - SEREA, POPESCU (min. 80 Dumitriu), MANTA.*
***Polynx Iaşi:** Bordeianu - Urdaru, Stafie, Haraga (min. 46 Pricop), PETRACHE, Munteanu - Spirea, Cobuleanu, ABĂLAŞEI - DOBREA (min. 55 Rotaru), Ambrosie.*
Au arbitrat bine: Viorel Ilie, C. Ene, Fl. Brînzoi (Bucureşti).

Nici de această dată, desi cu toţii aşteptam un rezultat pe măsură, Polynx Iaşi nu a reuşit să ciupească puncte de afară. Înfrîngerea vine să confirme încă o dată faptul că, indiferent în ce formulă de echipă joacă, Polynx nu este o formaţie de deplasare, acolo unde experienţa competiţională îşi spune cuvîntul. Faptul că pierde la limită nu este un contraargument, acest lucru întărind părerea că, deşi au valoare, tinerii fotbalişti ieşeni nu sînt încă copţi pentru a ţine piept furiei gazdelor, în acest sens partida de la Focşani fiind un exemplu edificator. După obişnuita perioadă de tatonare în care cronicarul nu a putut consemna nimic, fotbaliştii gazdă, cu un public zgomotos drept aliat, trec la cîrma jocului, instalîndu-se cu fundaşii la centrul terenului, dominare acceptată în mod deliberat de Polynx. Planurile ieşenilor de a înscrie pe contraatac au fost la un pas de a se îndeplini în min. 17, dar Ambrosie, din poziţie bună, ratează voleul. Replica gazdelor nu întîrzie prea mult, dar, din fericire, lovitura de cap a lui Manta şi bomba lui Dragomir se încheie fără gol. Tot fără gol a fost şi şutul lui Dobrea, care, după ce-l depăşeşte pe Ivan, aflat în postură de ultim apărător, intră în unghi, micşorîndu-şi considerabil şansele. Pînă la pauză, ambele teamuri mai irosesc cîte o mare ocazie, ieşenii prin Abălasei, care, bine servit de Dobrea, nu reuşeşte o preluare prea fericită, gazdele, prin Avram, a cărui lovitură de cap a fost reţinută cu siguranţă de Bordeianu. Cea de-a doua parte a jocului nu aduce nici o noutate, evenimentele din teren desfăşurîndu-se cam după acelaşi scenariu, cu vrîncenii în atac şi cu ieşenii grupaţi bine în apărare. Insistenţa echipei din Focşani s-a concretizat pînă la urmă pe tabela de marcaj într-un gol înscris în min. 61 de Serea, dar deschiderea scorului fusese deja anunţată cîteva minute mai devreme de loviturile de cap ale lui Avram şi Serea. Pentru că de acum a devenit un obicei să primească gol în ultima parte a jocului, fotbaliştii ieşeni cedează psihic, convingerea că-i urmăreşte ghinionul resimţindu-se din plin în desfăşurarea ulterioară a evoluţiei lor. Cu toate acestea, ultimele cinci minute îi găsesc în atac, cînd se derulează momente dramatice, dar egalarea meritată nu este adusă nici de şutul lui Munteanu (min. 85) nici de cel al lui Abălasei (min. 88), ambele fiind respinse in extremis de goalkeeperul gazdelor, Bratu. **(Leonard CĂNĂNĂU)**

1	F.C. Arges	8	6	1	1	19 = 5	13
2	Steaua Mizil	8	4	3	1	10 = 2	11
3	Chimia Rm. Vîlcea	8	5	1	2	14 = 7	11
4	F.C. Acord	8	4	2	2	17 = 7	10
5	Metalul Plopeni	8	5	0	3	12 = 5	10
6	Polynx	8	4	1	3	16 = 4	9
7	C.S. Faur	8	4	1	3	11 = 13	9
8	Constructorul	8	4	1	3	9 = 11	9
9	Gloria Buzău	8	3	2	3	9 = 7	8
10	Flacăra	8	4	0	4	13 = 16	8
11	Callatis	8	3	2	3	11 = 15	8
12	F.C. Bucovina	8	3	2	3	13 = 19	8
13	ASA Tg. Mureş	8	3	1	4	9 = 11	7
14	F.C. Selena	8	3	1	4	12 = 15	7
15	Foresta	8	3	0	5	8 = 14	6
16	Portul Constanţa	8	0	4	4	4 = 10	4
17	Gloria Galaţi	8	2	0	6	13 = 25	4
18	Autobuzul	8	0	2	6	3 = 17	2

Repriza secundă a decis rezultatul

■ ***Constructorul Iaşi - Autobuzul Bucureşti 2-0 (0-0)***

Stadion Constructorul, teren moale pe alocuri, vreme friguroasă, spectatori 1500.
Constructorul: DOBRE - STOICA, CEPOIU (min. 65 CONDURACHE), MUNTEANU - Mazilu, Ichim, CONSTANTIN, Tiron, Suciuc (min. 46 CANTEA) - Cojocaru, Onofrei.
Autobuzul: V. Niculae - TĂBĂRANĂ, Ioniţă, Cioineagă, Ionescu - Tănase, Barbir, PLOAIE, PANTELIMON - NĂSTASE (min. 63 Stoian), M. Nicolae (min. 54 Gîrdea).
Cartonaşe galbene: Stoica, Tiron, Cojocaru (C), Ioniţă, Pantelimon, Ploaie (A).
Cartonaşe roşii: V. Niculae (A).
Arbitri: I. Harabagiu, L. Seceanu (ambii Bacău) - bine pînă spre final, P. Buhalău (Oneşti), cu semnalizări greşite la ofsaiduri.
Au marcat: Ichim (min. 72) şi Condurache (min. 89).

Partidă grea pentru ieşeni şi victorie tîrziu conturată, aceasta mai ales datorită faptului că oaspeţii alcătuiesc o echipă ce stă bine în teren şi joacă peste valoarea punctelor obţinute pînă acum. Constructorii au considerat partida simplă, privită şi prin prisma victoriei de la Galaţi, şi, drept urmare, nu mult a lipsit să intre la pauză cu vreo două boabe la pasiv. În această parte a jocului, bucureştenii au combinat frumos, au încercat şuturi de la distanţă şi, după reglarea tirului (Pantelimon, Tăbărană, Ploaie), Tăbărană (min. 28 excelent deschis de Ploaie) şi Barbir (min. 30) şutează cu sete din careu, dar Dobre se opune senzaţional. Abia în ultimul sfert de oră al reprizei apar ocazii ceva mai clare şi la poarta oaspeţilor, Cojocaru (cap alături), Tiron (vole deviat) şi Constantin (şut de la distanţă) nereuşind deschiderea scorului.

În repriza secundă, după cîteva minute echilibrate, în min. 54 se derulează faza care a decis soarta jocului: Onofrei primeşte o pasă bună pe contraatac, pleacă singur din poziţie regulamentară, dar este faultat de portarul Niculae, ieşit din careu. Centralul Harabagiu îi arată cartonaşul rosu şi oaspeţii sînt nevoiţi să scoată un jucător de cîmp pentru a intra portarul de rezervă. De aici încolo s-a terminat cu jocul combinativ al oaspeţilor, ei începînd să umble la oase. După ce Constantin şutează din careu peste poartă, în min. 72, ieşenii deschid scorul: Mazilu centrează perfect de pe dreapta, Ichim ratează lovitura de cap, mingea se loveşte de Barbir şi ajunge tot la Ichim, care, de la 4 m, şutează sub bară. Este apoi rîndul lui Cojocaru să-i facă pe cei prezenţi să-şi smulgă părul, şutînd din poziţii excelente, o dată în portar, a doua oară peste poartă. La un contraatac advers, Cioineagă prinde un vole sănătos puţin peste poartă, pentru ca, în penultimul minut, o combinaţie Onofrei - Condurache să dejoace jocul la ofsaid al oaspeţilor, şi "Codiţă" înscrie pe lîngă Gîrdea cu toată opoziţia lui Tănase.

Ichim, autorul primului gol

G. ANGHEL

Celelalte rezultate: A.S.A. Tg. Mureş - Metalul Plopeni 2-1; Gloria Buzău - Gloria C.F.R. Galaţi 1-0; C.S. Faur Bucureşti - F.C. Selena Bacău 2-1; F.C. Arges - Portul Constanţa 2-0; Foresta Fălticeni - Chimia Rm. Vîlcea 3-2; F.C. Bucovina Suceava - Flacăra Moreni 2-1; Steaua Mizil - Callatis Mangalia 2-0.

Etapa viitoare (sîmbătă, 9 octombrie): Polynx - F.C. Arges; Callatis - Constructorul (la Medgidia); Autobuzul - Gloria Buzău; Portul - Steaua Mizil; Metalul - F.C. Selena; Gloria Galaţi - A.S.A.; Chimia - F.C. Acord; F.C. Bucovina - C.S Faur; Flacăra - Foresta.

Handbal feminin - Cupa E.H.F.

H.C. Aura s-a calificat în turul II

■ ***H.C. Aura Iaşi - Maccabi Kiriat Sharet Holon 41-17 (21-6)***

H.C. Aura: Stela Rupa, Alina Grosu (7), Daniela Chircan (1), Mihaela Chitoroagă (10, 5 din 7 m), Daniela Iosub (7), Ana Grigoraş (3), Lăcrămioara Alexescu (6), apoi Mihaela Crăcană, Macrina Tomuleac (2), Ileana Popovici (3), Liliana Bahrim (1) şi Beatrice Maftei (1).

Maccabi: Milnkova, Kukin, Vagenstein (4), Ben Yair (2), Surki, Benin, Maya, Yehidi, Golan, Shefi, Daran, Levi, Spiegel (1), Swissa (4), Morzovik (6).

Eliminări: Aura 4 minute (Chircan şi Grosu), Maccabi 10 minute.

Ca şi în prima partidă a dublei manşe a Cupei E.H.F., H.C. Aura a reuşit să le depăşească pe handbalistele israeliene, care nici duminică nu au reuşit să limiteze proporţiile scorului. Iesencele atacă încă din start şi înscriu gol după gol, în min. 10, tabela de marcaj indicînd scorul de 10-1. În continuare, ieşencele îşi amintesc că sînt gazde şi le invită pe oaspete la atac. Urmează un gol al celei mai bune jucătoare adverse, Oksana Morzovik, care nu prea schimbă datele problemei pentru că între timp Alina Grosu înscrie pe contraatac, iar Ileana Popovici nu iartă după o pătrundere spectaculoasă cu schimb de picior. "Fluviul" Aura curge spre o singură poartă, diferenţa de scor mărindu-se în mod alarmant pentru oaspete care asistă înmărmurite la aruncările catapultate ale Danielei Iosub, care printr-un astfel de procedeu stabileşte şi scorul primei reprize. Pauza nu este un sfetnic prea bun pentru formaţia din Holon, handbalistele din "Ţara Sfîntă" nereuşind nici pînă acum să găsească soluţii pentru a stăvili asaltul Aurei. Drept consecinţă se mai înscriu goluri, majoritatea în poarta Venetei Milnkova. Aşa s-a întîmplat în min. 34, cînd Daniela Iosub punctează cu două jucătoare în spate. Gol va marca şi spiridusul Mihaela Chitoroagă sau Alina Grosu pe extremă, după pase succesive pe traseul Popovici - Iosub - Grigoraş. La scorul de 27-10 reduce din diferenţă Ben Yair, pentru ca Aura să mai realizeze cîteva goluri spectaculoase prin Popovici sau Alexescu. Aşteptata "aeriană" are loc în min. 50, cînd Iosub recuperează, pasează spre Chitoroagă, care o aşteaptă pe Ileana Popovici şi golul ei din săritură (33-14). Pînă în finalul partidei se mai înscrie pe la spate (Alexescu), pe contraatac (Tomuleac) sau după pase succesive (Bahrim, Maftei). Scorul nu mai conta, ci numai spectacolul. Rezultatul final 41-17 reflectă diferenţa clară de valoare dintre cele două combatante.

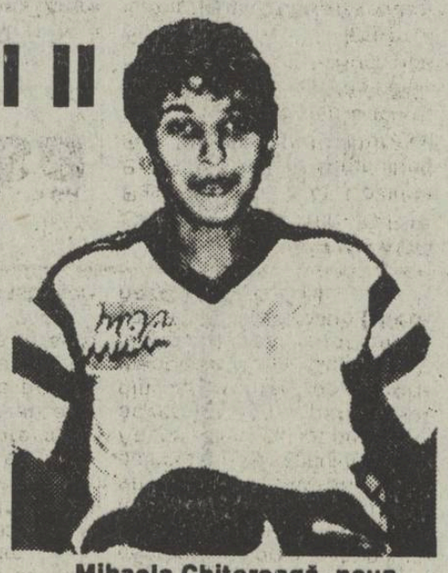

Mihaela Chitoroagă, noua vedetă a "AUREI"

■ *Cinci minute după meci*

● Daniela Iosub, care în ziua meciului împlinea frumoasa vîrstă de 24 de ani, ne-a mărturisit că după meci are invitaţi acasă cu care speră să se distreze de minune într-un cadru intim.

● Victoria o va sărbători şi Alina Grosu, care întrebată dacă se va îmbăta de fericire, ne-a spus în glumă că speră să o facă. Cît despre meci ambele handbaliste au afirmat că sînt fericite pentru calificare şi că aşteaptă cu înfrigurare tragerea la sorţi de marţi.

● Tot despre această performanţă antrenorul Cornel Bădulescu ne-a declarat: "Am întîlnit o echipă cu o valoare ceva mai modestă. Aura a arătat că ştie handbal, accelerînd de cîte ori a fost nevoie. Vom continua pregătirile cu meciuri amicale pentru că sîntem handicapaţi de neînceperea sezonului intern. Am rulat întregul lot pentru că adversarul ne-a permis. Iot din care remarc pe experimentatele Rupa, Chitoroagă, Iosub, Alexescu, iar dintre tinere pe Alina Grosu". **(Leonard CĂNĂNĂU)**

Handbal feminin - divizia B

Un meci cum se vede mai rar!

■ ***Iasitex - Chimia Brăila 29-25 (15-9)***

Duminică dimineaţă, etapa a treia a Campionatului Diviziei B la handbal feminin. Minutul 51: Iasitex - Chimia 23-21. "Îngrozit" de faptul că brăilencele s-au apropiat la doar două goluri, arbitrul moldovean Axenciuc elimină absolut gratuit două jucătoare brăilene. Ca un făcut, rămase în doar patru jucătoare de cîmp, oaspetele reuşesc să egaleze spre stupefacţia puţinilor spectatori prezenţi în tribune. Mai mult decît atît, pe fondul ratărilor exasperante ale ieşencelor, Chimia înscrie în min. 54 pe contraatac; însă pe tabela de marcaj în loc de 23-24 rămîne înscris scorul de 23-23. O simplă scăpare a cronometrorilor? Am fi naivi s-o considerăm aşa, mai degrabă o mînă de ajutor întinsă subtil echipei gazdă, într-un moment de dificultate... Conştiente sau nu de această "mişcare", ieşencele îşi revin în finalul partidei înscriind cinci goluri consecutive şi asigurîndu-şi astfel victoria. E dificil de spus, însă, care ar fi fost rezultatul final dacă arbitrajul n-ar fi fost părtinitor şi oficialii şi-ar fi făcut în mod corect datoria. Rămînem cu singura consolare (aproape indecentă) că şi fetele noastre sînt victimele acelorasi tertipuri, cînd joacă în deplasare. Că aşa e în handbal!

Cîteva cuvinte despre arbitri: meciul ar fi trebuit să fie condus de o brigadă din Republica Moldova, dar la Iaşi s-a prezentat un singur arbitru, Alexei Axenciuc (partenerul său aflîndu-se în delegaţie în... Danemarca). Conform regulamentului internaţional, Axenciuc a arbitrat partida de unul singur şi la adăpostul acestui handicap a condus ostilităţile din teren după cum au vrut muschii lui. Spre suprema satisfacţie a publicului ieşean, muschii domniei-sale au ţinut cu echipa gazdă!

Ion C. TEODOR

Tenis: Irina Spîrlea - finalistă la Sapporo

Tînăra jucătoare română Irina Spîrlea s-a calificat în finala turneului de la Sapporo, dotat cu premii în valoare de 100.000 dolari. După ce cîştigase cu 6-4, 2-6, 7-6, la sud-africana Amanda Coetzer (15 WTA), la japoneza Mana Endo (7-6, 3-6, 6-2 - 49 WTA), în semifinale a învins-o cu 4-6, 6-4, 6-3 pe franţuzoaica Noelle Van Lottum. **(Mediafax)**

Fotbal - Divizia B

Primul punct pierdut acasă

■ ***C.F.R. Tepro Iaşi - Vrancart Adjud 0-0***

Echipa ieşeană pierde primul punct pe teren propriu în actualul sezon (sperăm şi ultimul) după un meci puternic influenţat de terenul desfundat şi de vînt. După ce Ştefancu, respectiv Dorofte îşi încearcă şansa cu suturi de la distanţă, în min. 21 are loc o fază dubioasă: Păun îi pasează excelent lui Helesteanu, acesta şutează spre colţul lung, portarul respinge cu greu şi mingea îi revine de la un fundaş. Greu de apreciat dacă a existat intenţie de pasă. Dintr-o repriză săracă în ocazii, am mai reţinut frumoasa acţiune a lui Dorofte, un fin tehnician, încheiată cu un şut slab (min. 35). Repriza secundă a însemnat o luptă oarbă între adjudenii blocaţi în apărare şi jucătorii ieşeni care au avut prea multe pase greşite şi n-au profitat (cu excepţia lui Pavăl) nici de avantajul vîntului, prin şuturi de la distanţă. Cea mai mare ocazie a fost în min. 86, cînd, după pătrunderea pe stînga a lui Pavăl, şuturile lui Anghel şi Helesteanu din careu au fost blocate iar lovitura de cap a lui Ţuţu a trecut peste bară. Cît pe ce să fie 0-1 în min. 89, dar voleul lui Dorofte a fost apărat de Sîrbu. Dintre vizitatoarele de pînă acum, Vrancart a lăsat cea mai bună impresie, nu numai datorită rezultatului.

C.F.R. Tepro a folosit următoarea echipă: Sîrbu - Helesteanu, Drăgoi, Brînzei, Ştefancu - Anghel, Paraschiv, Slabu (min. 67, Ţuţu), Păun - Pavăl, Botezatu (min. 46, Dumitriu).

Arbitri: I. Sandu, I. Rotaru (Galaţi), G. Maxim (Tecuci) - bine.

G.A.

Ceferistii se joacă cu ocaziile

Celelalte rezultate: Cetatea Tg. Neamţ - C.F.R. Paşcani 2-1; C.S.M. Cozinda Botoşani - A.S.A. Cîmpulung 3-0; FEPA Bîrlad - Mureşul Toplita 1-0; Cotidian Bacău - Nitramonia Făgăraş 3-0; Meconerg Oneşti - Bucovina Rădăuţi 5-0; Minerul Comăneşti - Melana Săvineşti 2-0; Harghita Od. Secuiesc - F.C. Sf. Gheorghe 1-1; Petrolul Moineşti - Rapid M. Ciuc 2-1; Minerul G. Humorului - Aerostar Bacău 3-0.

Clasament: 1. Petrolul Moineşti 12 p; 2. Cetatea Tg. Neamţ 11 p (15-9); 3. Harghita 11 p. (16-11).

C.F.R. Tepro ocupă locul 12 cu 9 p. În etapa viitoare, miercuri, 6 octombrie, ieşenii vor întîlni la Bacău pe Aerostar.

Pe scurt

■ *Volei masculin, Cupa României: Nicolina merge mai departe*

În Sala Penicilina sextetul Nicolinei a învins în două partide foarte tînăra echipă de la C.S.U. Galaţi cu 3-1 (2, -15, 5, 11) şi 3-0 (9, 4, 9). În ciuda nivelului tehnic relativ scăzut, s-au văzut şi cîteva faze frumoase. În urma acestor rezultate, echipa ieşeană se califică în turul următor. (N.G.)

■ *Popice: Derbyul seriei cîştigat de ieşeni*

Sîmbătă la Arena C.F.R. s-a desfăşurat meciul derby al Superligii masculine de popice între C.F.R. Iaşi (locul I) şi Rulmentul Braşov (locul II). S-au impus popicarii ieşeni cu 5111-4956 p.d. Au punctat: Ciurdea - 911 p.d., Penciu - 903 p.d., Tismănar - 863 p.d., Tiron - 854 p.d., Covăsală - 845 p.d., Dascălu - 836 p.d., Rusu - 819 p.d., Bîrleanu - 779 p.d. (L.C.)

■ *Handbal: Moldosin pierde calificarea*

În meci retur pentru turul I al City Cup la handbal masculin, echipa Moldosin Vaslui a terminat la egalitate pe teren propriu cu Polnohospodar Topolcany (Slovacia): 24-24. În meciul tur jucătorii slovaci cîştigaseră cu 28-23, astfel că Moldosin a ratat calificarea în turul II.

■ *Fotbal - divizia naţională: Electroputere, precum Inter Milano!*

Surpriza etapei a VIII-a a Diviziei Naţionale s-a înregistrat în Giuleşti: Rapid - Electroputere 0-1 (0-1) prin golul înscris de Albeanu. Celelalte rezultate: Progresul - Steaua 0-3 (0-0); Ceahlăul - F.C. Inter Sibiu 0-0; Poli Timişoara - Dacia Brăila 2-1 (0-1); F.C. Farul - U.T.A. 1-1 (0-0); U. Cluj - Sportul Studenţesc 1-1 (0-1); Petrolul - F.C. Braşov 3-0 (1-0); Universitatea Craiova - Dinamo 3-2 (1-1).

DESIGUR, NUMAI **RADIO Nord-Est**
Tel 14.55.30 , 14.24.46 ; Fax 14.63.63
Luni - Vineri 1230 -17[30] ;Sîmbătă 1400 - 17[30]; Duminică 23[30] - 04[30]
De luni pînă vineri : 15[30] INFO-SPORT
16[45] FINANCIARUL
17[10] PUNCTUL PE I
Sîmbătă : 15[30] TOP NERVOS

1.350.000
Acesta este numărul de clienţi din Moldova pe care Compania noastră îi poate convinge să încerce ofertele dumneavoastră !
© N-E Advertising 1993
Compania de publicitate NORD-EST
IAŞI str. Smirdan nr. 5, tel. 098/17.25.57 (centrala), fax. 098/14.45.77

BIBLIOTECA

MARȚI, 5 octombrie 1993 Anul III, Nr. 233 (687) 8 PAGINI - 80 LEI

cotidian de informaţii

Monitorul

România a intrat în Consiliul Europei

■ ţara noastră a devenit astfel al 32-lea stat din cadrul C.E.

Ieri, la Strasbourg, s-a reunit, în jurul orei 10,00, Comitetul Miniştrilor din Consiliul Europei, la nivel de ambasadori. Comitetul a ratificat aderarea României ca al 32-lea stat membru al organizaţiei pan-europene, informează AFP. În cursul dezbaterii, reprezentantul Ungariei s-a abţinut.

Teodor Meleşcanu, ministrul de Externe român, după cum ne informează Mediafax, consideră că votul dat de comitetul ministerial prin care ţara noastră a intrat în Consiliul Europei reprezintă o recunoaştere a lucrurilor bune pe care societatea românească le-a înregistrat pe calea reformei politice, economice şi sociale. "România va participa la Viena, în această săptămînă, la prima reuniune la înalt nivel a C.E. Delegaţia Ungariei nu s-a opus admiterii României în C.E. - opoziţie care ar fi însemnat amînarea unei decizii. "

Guvernul va acorda ajutor bănesc pentru plata întreţinerii locuinţelor

■ sindicatele au propus ca suma acordată să fie de 5.000 lei lunar pentru pensionari şi şomeri cu venituri sub 25.000 lei şi tot 5.000 lei pentru salariaţii cu venit sub 20.000 lei pentru fiecare membru al familiei

Ieri, la ora 12, s-a încheiat prima rundă a negocierilor dintre Guvern şi sindicate, privind acordarea unui ajutor bănesc, pentru întreţinerea locuinţelor pe perioada de iarnă, persoanelor defavorizate. Din partea Guvernului au participat la negocieri dl. Octavian Partenie, ministru secretar de stat, împuternicit al Guvernului în relaţia cu sindicatele şi dl. Giurăscu, secretar de stat. Sindicatele au fost reprezentate de Consiliul Naţional Consultativ, compus din CNSLR-Frăţia şi Alfa. La încheierea negocierilor, dl. Tudor Florescu, secretar confederal al cartelului sindical CNSLR-Frăţia, a declarat în exclusivitate pentru MEDIAFAX: "Pentru noi, sindicatele, s-a produs astăzi o mare surpriză. S-a schimbat conceptul de discuţii cu sindicatele şi patronatul. Pentru prima oară am avut senzaţia că propunerile noastre sînt luate în serios, că guvernanţii ne consideră parteneri. Discuţiile de astăzi s-au axat pe propunerea noastră, înaintată primului ministru printr-o scrisoare deschisă în data de 8 septembrie, în care solicitam elaborarea unui proiect de lege de acordare a unui ajutor bănesc pentru încălzirea locuinţelor în perioada noiembrie '93 - aprilie '94". În cadrul negocierilor Guvern-sindicate s-a convenit care sînt categoriile defavorizate: pensionarii, beneficiarii de ajutoare de şomaj şi salariaţii cu venituri medii pe persoană sub o anumită sumă. Propunerea făcută de echipa guvernamentală a fost: 1. Pentru pensionari - de 4.000 de lei lunar, pentru cei cu un venit în luna septembrie de 20.000 lei inclusiv; 2. Pentru şomeri - 4.000 lei, pentru cei care primesc un ajutor mai mic inclusiv de 20.000 lei; 3. Pentru salariaţi cu un venit net de 15.000 lei pe membru de familie - un ajutor de 5.000 lei. Fondul necesar va fi constituit pentru şomeri din bugetul de şomaj, pentru pensionari din bugetul de ajutor social, iar pentru salariaţii defavorizaţi din instituirea unei taxe de 5.000 de lei pentru cei ce fac micul trafic. În raport cu sumele propuse de guvernanţi, ţinînd cont de evoluţia economică, de sumele existente la bugetul de ajutor social şi şomaj, sindicatele au propus următoarele cifre: pentru pensionari şi şomeri ajutorul să fie de 5.000 lei la un plafon de 25.000 lei, iar pentru salariaţii cu un venit mic, suma să fie de 5.000 lei, iar plafonul de venit net pe membru să fie nu de 15.000, ci de 20.000 lei. Propunerea sindicatelor a fost reţinută de echipa guvernamentală de negociere. Dl. Octavian Partenie a promis liderilor sindicali că va susţine în faţa primului ministru sumele propuse de CNC, urmînd ca negocierile să continue, mîine dimineaţă, la ora 9,00, în prezenţa d-lui Nicolae Văcăroiu.

ELŢÎN A ÎNVINS

■ Ruţkoi şi Hasbulatov au fost arestaţi

Aseară, la ora 19,00, Radio BBC, Radio Europa Liberă şi Radio Moscova au anunţat arestarea a 6 lideri ai deputaţilor conservatori. Ştirea a fost dată publicităţii de către Dmitri Rurikov, colaborator al preşedintelui Boris Elţîn. Printre cei şase se află şi liderul Parlamentului dizolvat, Ruslan Hasbu-latov, şi fostul vicepreşedinte rus, Aleksandr Ruţkoi, care au cerut însă garanţii de securitate ambasadei unui stat occidental.

Şeful grupului operativ, generalul Volkogonov, a dezminţit faptul că s-ar fi înregistrat în operaţiunile militare din jurul Parlamentului 500 morţi, însă Europa Liberă citează surse ale spitalelor moscovite care afirmă că numai la Televiziunea Naţională Rusă (Ostankino) au fost ucişi 62 de oameni, alte cîteva sute fiind răniţi. Victoria forţelor guvernamentale s-a datorat în bună măsură întăririlor care au sosit ieri la prînz la Moscova: 1200 de luptători din forţele speciale (OMON) provenind din 22 de regiuni ale Rusiei.

Sute de susţinători ai Parlamentului - "bande de mercenari", cum i-a calificat Radio Moscova - s-au predat ieri după-amiază, însă nu se ştie cîţi oameni au mai rămas în interiorul clădirii şi nici cîţi morţi s-au înregistrat în ultimele lupte. Totuşi, a fost dezvăluit faptul că în sediul Sovietului Suprem au existat mai mult de 1600 de guri de foc, incluzînd mitraliere şi mortiere.

Viaţa reintră, deci, în normal la Moscova. Patru ziare susţinute de formaţiuni de stînga au fost suspendate, printre ele "Pravda", "Soviet skaia Rossia" şi "Deni". Un alt decret prezidenţial a întărit starea excepţională instituită duminică la Mosco-va prin introducerea restric-ţiilor de circulaţie între orele 23,00-05,00 şi a unor măsuri de camuflaj, care vor fi efective în acelaşi interval de timp.

Mai interesantă este evoluţia pieţei valutare de la Moscova. În ciuda fluctua-ţiilor dolarului american şi ale mărcii germane la bursele internaţionale, dolarul a fost cotat la nivelul de 1168 de ruble, adică cu două ruble mai mult decît vinerea trecută. În pagina 2 puteţi citi declaraţii ale unor personalităţi politice din România în legătură evenimentele din Rusia. Filmul acţiunilor dramatice de ieri îl puteţi urmări în pagina 4. *(Radu MEŞNIŢĂ)*

A fost adoptată legea privind alocaţia de stat pentru copii

■ copiii peste 7 ani care nu frecventează şcoala nu vor primi alocaţie

A fost adoptată legea privind alocaţia de stat pentru copii. Cuantumul alocaţiei a fost stabilit la 3.500 lei pentru fiecare copil, la care se vor adăuga indexările ulterioare, potrivit legii. Beneficiază de alocaţie în condiţiile prezentei legi toţi copiii pînă la 16 ani, copii pînă la 18 ani care urmează o formă de învăţămînt, copiii cetăţenilor străini şi ai persoanelor fără cetăţenie rezidenţi în condiţiile legii în România. Copiii peste 7 ani, care nu frecventează şcoala, nu primesc alocaţie de stat. După vîrsta de 14 ani, alocaţia de stat se poate plăti titularului de drept (copilul) cu încuviinţarea reprezentantului legal. Alocaţia de stat pentru copii nu este impozabilă. *(Sandu TACU)*

Grav accident de muncă la FORTUS

■ un maistru a fost ucis de un piston al unui cilindru pneumatic

Un grav accident de muncă a avut loc la sfîrşitul săptămînii trecute la secţia Utilaj Metalurgic a S.C. FORTUS S.A. Iaşi. Evenimentul a avut loc în momentul încercării la stand a unui nou cilindru pneumatic pentru presa de 1000 TF. La un moment dat, în timpul efectuării probelor, din cauze neelucidate pînă în prezent, s-a produs blocarea pistonului în interiorul cilindrului. Acest lucru a dus la ruperea capătului tijei pistonului şi la proiectarea în exterior, cu o mare viteză, a corpului pistonului. Din nefericire, în apropiere se aflau două persoane: maistrul Mihai Ghenghea şi lăcătuşul Romică Turcuman, de 44, respectiv 27 de ani. Aceştia au fost loviţi din plin de către obiectul zburător. Primul dintre ei a fost lovit peste faţă şi a decedat cîteva ore mai tîrziu la spital. Al doilea a suferit o fractură de femur şi se află internat la Spitalul de Urgenţe. Deoarece nimeni nu a putut explica de ce s-a blocat utilajul, urmează ca o comisie a Inspectoratului teritorial pentru protecţia muncii să efectueze o expertiză tehnică a produsului pentru a stabili cauza exactă a accidentului. *(Cristian DUNAR)*

Studenţii căminişti de la Medicină trebuie să-şi aducă paturi de acasă

■ studenţii soţ şi soţie vor dormi cu cîte un al treilea student în cameră

La Universitatea de Medicină şi Farmacie, situaţia cazării studenţilor, în special a celor din anul I, se menţine dramatică. Ieri, 4 octombrie, în jurul orei 12,00, zeci de studenţi şi părinţi nemulţumiţi aşteptau în faţa decanatului rezolvarea problemelor lor. Probleme deosebite au studenţii din anul I. Foarte mulţi, chiar cu medie de intrare mare, au rămas fără locuri în cămine. Unele studente au fost repartizate în cameră cu studenţii căsătoriţi (situaţia camerei 34 din căminul T22). În alte cazuri, studenţii din anul I au fost repartizaţi în cameră cu încă 3 studenţi din anii mai mari, iar cei din anii mari refuză să-i primească. Astfel este cazul studentei Elena Urîţă din anul I, care, deşi are repartiţie în căminul 1 Mai B, camera 83, nu este acceptată de alte 2 studente din anul al II-lea. În alte camere au fost repartizaţi 4 studenţi, deşi camera are numai 3 paturi, urmînd ca unul din studenţi să-şi aducă un pat de acasă. Foarte mulţi "boboci", care aşteaptă de 3-4 zile să li rezolve situaţia, sînt disperaţi şi dezamăgiţi de primele zile de studenţie, petrecute uneori chiar în stradă. Familia Bratu din Focşani, a cărei fiică este studentă la Medicină în anul I, doarme de două zile în gară.

Părinţii şi studenţii care se aflau ieri în faţa decanatului Facultăţii de Medicină au cerut ca studenţii români să aibă prioritate la cazare faţă de studenţii străini. *(Cristina LECA)*

CE MAI E NOU

■ La iarnă nu va fi criză de zahăr şi ulei

"Aprovizionarea cu alimente pentru lunile de iarnă nu va avea de suferit", a declarat Iosif Pop, purtătorul de cuvînt al Ministerului şi Alimentaţiei, cel puţin în privinţa uleiului şi a zahărului. Asigurarea necesarului la ulei nu constituie o problemă, dată fiind producţia de floarea-soarelui obţinută în acest an. În privinţa zahărului, se va apela la importuri, dar nu în semestrul IV al acestui an, a mai precizat dl. Iosif Pop.

■ Cu ce se vor ocupa deputaţii în această săptămînă

În această săptămînă, Camera Deputaţilor are o ordine de zi foarte bogată. Vor fi discutate probleme precum: acordarea de concedii pentru probleme personale, solicitate de unii deputaţi; acordarea unor drepturi parlamentarilor membri ai Adunării Constituante al căror mandat nu se reînnoieşte (terminologie ce desemnează categoria foştilor parlamentari); elaborarea unei propuneri legislative cu privire la decoraţiile şi titlurile de onoare naţionale române; statutul deputaţilor şi senatorilor; calitatea în construcţie; sprijinirea şi protejarea producţiei naţionale de filme; procedura, controlul calităţii, comercializarea şi folosirea seminţelor şi a materialului săditor, precum şi înregistrarea soiurilor de plante agricole. Pe lîngă aceste importante proiecte de legi, au mai scăpat şi unele indispensabile procesului de reformă, precum proiectul Legii arendării.

■ Într-un secol, suprafaţa împădurită a ţării s-a redus la jumătate

De la Agenţia pentru Protecţia Mediului din Bucureşti am aflat că suprafaţa împădurită a României s-a redus în decursul a 80-90 de ani de la 9 milioane hectare la 6,37 milioane hectare. Capacitatea industrială de prelucrare a lemnului este în prezent de 22 milioane metri cubi pe an, fără a lua în considerare consumul populaţiei, care este de 2,5-2,9 milioane metri cubi pe an. Posibilitatea oferită în prezent de pădurile noastre este de cca. 15,8 milioane de metri cubi pe an masă lemnoasă. Îngrijorător este faptul că 5,5% din cele 6,37 milioane ha. suprafaţă împădurită sînt afectate de poluare şi dăunători.

Presa este împiedicată sistematic de Prefectură să obţină informaţii despre afacerile mafiei locale

Subprefectul Anghel ţine sub cheie lista personalităţilor ieşene împroprietărite ilegal

Subprefectul Alexandru Anghel

În repetate rînduri, cotidianul "Monitorul" a scris despre vînzările ilegale de teren de la Bîrnova. Reamintim că, în anul 1990, conducerea fostei C.A.P. Bîrnova a vîndut cu 10 lei şi chiar 1,5 lei/mp, terenuri de construcţie situate pe păşunea comunală sau chiar în perimetrul municipiului Iaşi. De asemenea, am relatat pe larg despre specialiştii agricoli care au primit terenuri şi titluri de proprietate, deşi nu aveau acest drept. Cei în drept nu au reacţionat în nici un fel. Ştim, de asemenea, că în urmă cu cîteva luni, specialiştii de la Oficiul de Cadastru şi Amenajarea Teritoriului au întocmit, la cererea dl. subprefect Alexandru Anghel, şeful comisiei judeţene pentru cercetarea abuzurilor săvîrşite în aplicarea Legii fondului funciar, listele cu constituirea dreptului de proprietate în 23 de comune şi în municipiul Iaşi, liste care relevă numeroase ilegalităţi. De aproape două luni, noi ne străduim să intrăm în posesia acestei liste, dar sîntem împiedicaţi. Surse demne de toată încrederea ne-au precizat că mulţi funcţionari de la Direcţia Agricolă, Consiliul Judeţean, Consiliul municipal figurează pe aceste liste că au primit sau li s-a întocmit numai titlul de proprietate. De asemenea, listele cuprind aproape toate numele salariaţilor de la fostele I.A.S., actualele societăţi comerciale agricole, din jurul Iaşului, care au primit ilegal titluri de proprietate pe diverse suprafeţe de teren. Sînt şi numele multor personalităţi din Iaşi care au cumpărat ilegal teren de la fostul C.A.P. Bîrnova. Şi mai ştim că aceste liste sînt ţinute sub cheie de dl. subprefect Alexandru Anghel, şeful Comisiei de abuzuri. Cerem de aceea în mod public să ni se pună la dispoziţie o copie după aceste liste, ca şi o listă cu titlurile de proprietate constituite în toate comunele din jurul municipiului Iaşi, pentru a le prezenta opiniei publice. În felul acesta vor ieşi la iveală toate ilegalităţile care s-au săvîrşit în aplicarea Legii fondului funciar. *(Dumitru HARIGA)*

MONITORUL INTERN

■ Radu Vasile a calificat rezultatele tratativelor cu FMI şi Banca Mondială drept un nou eşec al guvernului Văcăroiu

Radu Vasile, purtătorul de cuvînt al PNŢCD, a declarat despre negocierile avute de delegaţia română la Washington: "În esenţă, indiferent de ce s-a spus, rezultatul dovedeşte că Guvernul nu a găsit conduita necesară la FMI". "Noul eşec al Guvernului Văcăroiu" va avea următoarele urmări: Banca Mondială nu va deschide creditele în valoare de 1,5 miliarde dolari pentru acest an, destinate realizării restructurării economice; în plus, rezultatele tratativelor cu FMI şi Banca Mondială sînt adevăraţii indicatori luaţi în considerare de sistemul bancar internaţional. Consecinţa acestor discuţii va fi faptul că nici băncile nu vor acorda interes României, a spus Radu Vasile.

■ Preşedintele Curţii Constituţionale este sigur că facultăţile particulare vor fi recunoscute

Părinţii şi studenţii nu trebuie să fie îngrijoraţi de faptul că facultăţile particulare nu vor fi recunoscute, a declarat Vasile Gionea, preşedintele Curţii Constituţionale, la deschiderea anului universitar 1993-1994, la Universitatea româno-americană, ce a avut loc la Sala Palatului. "Eu sînt sigur că pînă la urmă învăţămîntul privat va fi acceptat". Domnia sa a mai arătat că în Constituţie se precizează recunoaşterea facultăţilor particulare. Ca profesor al acestei Universităţi şi membru al Senatului, dl. Gionea a apreciat calitatea cursurilor la Universitatea româno-americană. Mentalitatea potrivit căreia la facultăţile particulare vin cei cu bani, care nu au fost admişi la facultăţile de stat, este infirmată de rezultatele obţinute de studenţii din facultăţile particulare, a încheiat dl. Vasile Gionea.

■ După agenţia Reuter, regele Mihai se bucură de sprijinul minorităţilor naţionale

Într-un interviu acordat, duminică, agenţiei Reuter, fostul rege al României, Mihai I, a opinat că ar trebui restaurată monarhia, fie şi temporar, pentru a-i da o şansă să încerce a rezolva problemele acestei ţări. Agenţia citată consideră că fostul suveran se bucură, în demersul său, de sprijinul partidelor de opoziţie şi al minorităţilor naţionale. Făcînd referire la abdicarea forţată din 1947, Reuter notează că autorităţile comuniste de atunci i-au permis regelui să plece cu "atît bagaj cît a putut duce cu el" şi cu un vehicul de teren, fabricat în timpul războiului, pe care acesta îl conduce şi acum. "Putem schimba mentalitatea oamenilor, oferindu-le ceva diferit", a afirmat fostul suveran. "Nu mergem acolo să tăiem capetele oamenilor - căci aşa ceva li s-a spus. Din cauza mentalităţii comuniste, ei cred că am să le fac eu ce mi-au făcut mie şi poporului în 1948", a mai adăugat Mihai I. **(Grupaj Mediafax)**

REACŢII ROMÂNEŞTI ÎN LEGĂTURĂ CU EVENIMENTELE DE LA MOSCOVA

■ Declaraţia preşedintelui Ion Iliescu

Urmărim cu justificată îngrijorare escaladarea evenimentelor de la Moscova. Recurgerea la forţă este de natură să împiedice procesul de democratizare din Rusia şi, în orice caz, nu poate oferi soluţii statornice disputelor politice. Doar calea democratică, a alegerii libere a instituţiilor statului de drept, poate asigura perspectiva stabilităţii şi redresării economice şi sociale a ţării. Fiind consecvent alături de forţele democratice ale Rusiei, ca vecini suntem profund interesaţi în soluţionarea paşnică, politică, a actualei situaţii conflictuale.

■ CORNELIU COPOSU: "Sînt convins că astă-noapte s-au revăzut listele negre ale neobosiţilor comunişti"

Corneliu Coposu, preşedintele PNŢCD, a declarat despre situaţia din Rusia: "Aşa cum era de aşteptat, radicalii conservatori din Rusia nu s-au resemnat şi,

după puciul contra lui Gorbaciov, aceasta este o nouă tentativă de puci, contra lui Boris Elţîn. În maximum două zile, rebelii revoluţionari comunişti vor fi înfrînţi. Dar, în acelaşi timp, sînt convins că astă-noapte s-au revăzut listele negre ale neobosiţilor comunişti". În concluzie, preşedintele Coposu a afirmat: "Toată adeziunea pe care criptocomuniştii o au pentru a nu rupe cu trecutul este inoperantă şi asistăm la zvîrcolirile neputincioase ale unor oameni care nu pot trăi fără putere".

■ PETRE ROMAN: "Violenţa de la Moscova reprezintă pentru noi un semnal periculos"

În cursul zilei de ieri (3 octombrie), urmărind continuu desfăşurarea evenimentelor de la Moscova, dl. Petre Roman, preşedintele Partidului Democrat, a făcut o declaraţie postului de radio România Actualităţi. Primul lider de partid care s-a pronunţat în legătură cu aceste evenimente, dl. Petre Roman, a declarat: "Evenimentele violente care se produc acum la Moscova arată că orice aparenţă democratică din partea conservatorilor, din partea susţinătorilor vechiului regim de tip stalinist, a căzut. Ei au fost aceia care au chemat la violenţă, care au provocat violenţa, care au recurs la forţă ca o ultimă metodă pentru a dobîndi poziţiile pe care le-au avut în vechiul regim. Aceasta reprezintă pentru noi un semnal periculos; aceasta ar trebui să reprezinte pentru noi o cale pentru a înţelege o dată în plus cît de preţioase sunt cuceririle democratice din România, cît de importantă este libertatea cucerită prin Revoluţia din Decembrie, cît de mult putem servi ţara, naţiunea română şi pămîntul românesc, atunci cînd democraţia şi libertatea sînt în pericol. Noi credem că ceea ce se întîmplă în Rusia, astăzi, este o încleştare între democraţie şi forţele trecutu-

lui şi avem încredere că forţele democraţiei, reprezentate de preşedintele Boris Elţîn, ales democratic de poporul rus, reuşesc să învingă forţele reacţiunii, forţele retrograde, forţele legate de fostul regim. În acest fel, să fie realizată stabilitatea în această regiune, în care România, vrînd-nevrînd, se află şi ea în prima linie. Noi sîntem convinşi că lupta pentru democraţie, lupta pentru libertate sînt cele care învinge".

■ MIRCEA SNEGUR: "Condamnăm cu asprime prezenţa la Moscova a unor unităţi armate transnistrene"

"Condamnăm cu asprime forţele proimperialiste şi procomuniste ce doresc să transforme ţara dv. într-un nou lagăr de concentrare" - se arată în telegrama de sprijin adresată de preşedintele Republicii Moldova, Mircea Snegur, omologului său rus, Boris Elţîn. Potrivit aprecierilor sale, prezenţa de partea rebelilor a unor unităţi armate din Transnistria dovedeşte "o dată în plus legătura trainică dintre forţele reacţionare ale Rusiei şi liderii din regiunea nistreană".

"Ca şi pînă acum, eu sunt convins că veţi izbuti să stabilizaţi situaţia şi să promovaţi insistent în viaţă reformele democratice", scrie, în încheierea mesajului său preşedintele Snegur.

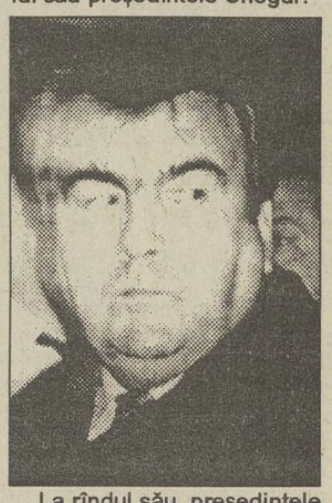

La rîndul său, preşedintele Parlamentului de la Chişinău, Petru Lucinschi, a apreciat că agravarea situaţiei din Rusia îşi spune cuvîntul nu numai asupra stării de spirit din Moldova, din fostele republici sovietice, dar şi din întreaga lume. "Sîntem extrem de interesaţi într-o soluţionare grabnică şi paşnică a crizei de putere de la Moscova", a precizat Lucinschi corespondentului agenţiei Itar-Tass.

AFDPR propune un nou program de reformă sanitară

■ se propune excluderea din viaţa medicală a personalului compromis prin colaborationism

Asociaţia Foştilor Deţinuţi Politici, prin Centrul său de studii privind sănătatea publică, a elaborat un program de reformă sanitară pe care l-a prezentat Ministrului Sănătăţii, prof. dr. Iulian Mincu. Principalul punct menţionat în programul Asociaţiei Foştilor Deţinuţi Politici se referă la excluderea din viaţa medicală a personalului compromis prin colaborationism. De asemenea, întreaga activitate sanitară, precum şi asigurările sociale sînt propuse să fie coordonate de către Ministerul Sănătăţii. În acelaşi context, cadrele didactice de la UMF, ca şi facultăţile de medicină, vor fi patronate tot de Ministerul Sănătăţii. Se cere înfiinţarea unui serviciu de depistare şi tratament SIDA, iar personalul medical, indiferent de profil, să fie promovat numai prin concurs. Referitor la bolnavi, aceştia trebuie să aibă libertatea de a-şi alege unitatea sanitară şi medicul pe care îl preferă. **(Mihaela CĂNĂNĂU)**

La Botoşani

Hotelul "Rapsodia" a cîştigat "Steaua Internaţională de Aur" fără să participe la vreo competiţie de specialitate

Hotelul "Rapsodia" din Botoşani este un modest hotel de provincie, de "două stele", fără prea mari veleităţi, care se străduieşte să asigure un confort decent clienţilor săi. Spre uimirea celor de aici, au aflat zilele trecute că au cîştigat "Steaua Internaţională de Aur" din partea Biroului Internaţional de Afaceri, cu sediul la Madrid, fără a participa oficial la vreo competiţie internaţională. După declaraţiile făcute presei de către d-na Nadia Alexandrina Luca, director la S.C.A.T. "Rapsodia", "criteriile de jurizare şi performanţele cărora le-am corespuns nu ne-au fost încă transmise". O performanţă a hotelului ar fi şi aceea că are non-stop apă caldă şi apă rece, în condiţiile în care Botoşaniul a atins regretabila "performanţă" - probabil unică în ţară - ca de trei luni de zile să nu aibă apă caldă. Pentru a participa la festivitatea de premiere care va avea loc la Madrid în zilele de 21-22 noiembrie, trebuie plătită suma de 2400 dolari, problemă destul de dificilă pentru posibilităţile modeste ale hotelului, astfel încît se fac eforturi disperate în a găsi sponsori locali. Menţionăm că, în aceleaşi condiţii misterioase de jurizare, trofeul spaniol a mai fost atribuit în anii precedenţi la 3 societăţi comerciale botoşănene: FIRMELBO, ARCA şi FAAST, cu toate că unele dintre acestea se găseau în situaţii financiare mai mult decît precare. Aceste acordări de "Stele internaţionale de Aur", pe criterii mai mult decît obscure, au înfierbîntat imaginaţia botoşănenilor, care încearcă să găsească misterioasele mecanisme ale misterioaselor criterii de jurizare şi informaţie ale Biroului Internaţional de Afaceri. **(Val GURALIUC)**

Cursul principalelor valute la casele de schimb din Iaşi

■ Agenţia de Turism "Moldova" oferă cel mai "ieftin" dolar , iar BANKCOOP cea mai "ieftină" marcă

Conform noilor reglementări în vigoare, cursul de schimb valutar la casele de schimb valutar a fost liberalizat, cu condiţia să nu fie depăşită limita de 5% între valoarea de vînzare şi cea de cumpărare.

Reamintim că suma maximă care poate fi schimbată într-un an este de 500.000 lei, sumă care este înscrisă în paşaportul clientului.

Prezentăm în continuare cursul de schimb la principalele valute (dolarul american şi marca germană) practicat de casele de schimb valutar din Iaşi, valabil ieri, 4 octombrie. Menţionăm că din cele 10 case de schimb valutar prezentate au avut valută la vînzare doar cinci: Banca Agricolă, Banca "Dacia Felix", "Bucharest Exchange", Agenţia de turism "Moldova" şi S.C.T. "MOLDOVA". **(Mihaela BREZEANU)**

	USD		DM	
	Cumpărare	Vînzare	Cumpărare	Vînzare
Banca Agricolă	1160	1218	700	735
Banca Comercială	1100	1270,5	671	774,4
BRD	1155	1334	701	809,65
BANCPOST	1200	1500	750	936
BANKCOOP	1155	1212	660	705
Banca Dacia Felix	1160	1400	685	826,85
B.R.C.E.	1150	1250	701,34	762,33
"Bucharest Exchange"	1200	1235	717	742
Agenţia de turism Moldova	1120	1211,28	660	706,86
SCT Moldova	1138,5	1279,4	653,4	748,44

RAFINAMENT, DISTINCŢIE, SERVICIU PROMPT, MENIURI DIVERSIFICATE, BĂUTURI VARIATE, TOATE ÎNTR-UN SINGUR CUVÎNT:

SELECT

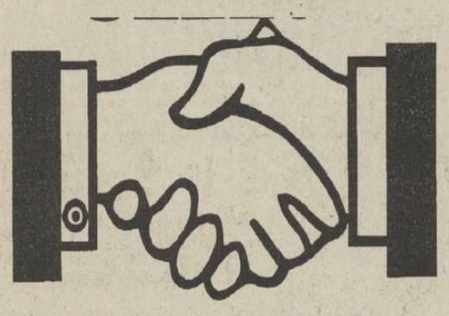

INVITÎNDU-VĂ PARTENERUL DE AFACERI ÎN RESTAURANTUL NOSTRU ŞANSELE Dvs. CRESC 100 %

REZERVĂRI LA TEL. 098/147393, PROGRAM 10.00 - 01.00

ComputerLand

File Edit Transform Effects Text Arrange Display Special

ComputerLand Center Iaşi

S.C.SCHROTTER S.R.L.

Piaţa Unirii nr. 11
Telefon 098/113317
Telefax 098/116584

Organizează în perioada 4-7 octombrie 1993, în sala Victoria(cinematograful Victoria)
EXPOZIŢIA ANUALĂ
de tehnică de calcul şi birotică.

Din domeniul calculatoarelor vor fi expuse produse ale firmelor:
IBM COMPAQ APPLE ZENIT EPSON INTEL MBL HEWLETT-PACKARD TATUNG UNIX NOVELL

Copiatoare, telefaxuri, maşini de scris, centrale telefonice:
SHARP PANASONIC SMITH-CORONA PROSTAR

Staţii radio: MAXON
Aparatură de măsură & control: HAMEG

Program zilnic 10.00 - 18.00

DESIGN & QUALITY

MOLDOMOBILA

ROMANIA 6600 IASI Str. Bucium nr. 34
Tel. 0040/98/134620, Tx. 22313-22255
Fax. (40.1) 3125266 098/132967

TOMBOLĂ NET

Şi dumneavoastră puteţi cîştiga un bilet de participare în una din excursiile organizate în

POLONIA - 10 octombrie
ghid Onică Ana
sau
TURCIA - 8 octombrie

prin Agenţia de Turism NET

Înscrieri şi informaţii suplimentare la sediul Agenţiei (Casa Modei - Mezanin)

Agenţia de Turism NET

Concedieri la S.C. LACTIS S.A.

■ *vor fi aproximativ 100 de șomeri*

S.C. Lactis S.A. va disponibiliza, pînă la sfîrșitul anului în curs, o mare parte din cei 120 de angajați care deservesc fermele zootehnice din subordine.

Această măsură va fi luată ca urmare a faptului că, din cele 7 unități de acest gen, S.C. Lactis S.A. va păstra doar două, de la Dumești și Șcheia, în care va comasa efectivele de animale pe care le deține în prezent.

Deocamdată, noua conducere a unității face demersurile necesare pentru încheierea actelor de preluare a celor șapte unități. Acestea au, în prezent, statut de persoană juridică, deși S.C. Lactis S.A. a cheltuit importante sume de bani pentru a le salva din starea de faliment în care se aflau. După ce vor fi încheiate actele de preluare, mijloacele fixe din fermele zootehnice care vor fi dezafectate, vor fi vîndute la licitație.

Dl. Alexie Sandu, director economic al S.C. Lactis S.A., ne-a declarat: "Vom căuta soluții pentru redistribuirea unor angajați de la fermele în cauză. Cred că vom fi nevoiți, totuși, să disponibilizăm o parte din acest personal." **(Costel STROESCU)**

Cînd boala se ascunde în farfurie

Constantin Călianu, șeful cantinei "TEROM", pune în pericol viața consumatorilor

■ *în magazia cantinei au fost depistate ouă stricate și carne alterată* ■ *bufetele din incintă nici măcar nu au autorizația sanitară de funcționare*

În urma unui control igienico-sanitar efectuat la cantina TEROM la data de 20 septembrie 1993, de către o comisie formată din Dumitru Atoderesei, asistent medical de igienă la Dispensarul societății, și doi reprezentanți ai sindicatului, au fost depistate alimente cu termenul de garanție expirat de mai multe luni și păstrate în condiții total necorespunzătoare.

Conform procesului verbal de constatare încheiat de comisia amintită, au fost găsite "1300 ouă achiziționate la data de 17 mai a.c. și 25 kg carne de vită necorespunzătoare din punct de vedere organoliptic (urît mirositoare, lipicioasă, de culoare violacee), care urma să fie tocată pentru mici".

După cum precizează același proces verbal, aceste alimente "reprezintă un real pericol de apariție a toxiinfecțiilor alimentare în rîndul salariaților".

Din buletinul de analiză eliberat de Centrul de Medicină Preventivă reiese că alimentele în cauză sînt total improprii consumului public, confirmînd astfel concluziile comisiei de control.

În plus, procesul verbal de constatare evidențiază faptul că pînă la data controlului bufetele de incintă unde ar fi trebuit să se vîndă carne crudă, organe, pui ș.a.. nu posedau autorizație sanitară de funcționare.

Avînd în vedere rezultatele controlului, dl. Aurel Livinț, președintele sindicatului TEROM, a solicitat Consiliului de Administrație sancționarea șefului de cantină, Constantin Călianu, pentru nerespectarea normelor igienico-sanitare și punerea în pericol a sănătății salariaților.

Aurel Livinț ne-a mai informat că, pînă în prezent, conducerea TEROM a tratat superficial aceste probleme, încercînd să diminueze vina șefului de cantină.

Poziția conducerii societății a fost exprimată de Constantin Marinescu, director management, care ne-a declarat că nu este încă în posesia tuturor datelor referitoare la acest caz. Cu toate acestea, dl. Constantin Marinescu a recunoscut că șeful cantinei este vinovat, dar nu în totalitate, urmînd să primească sancțiunea cuvenită. **(Mihaela BREZEANU)**

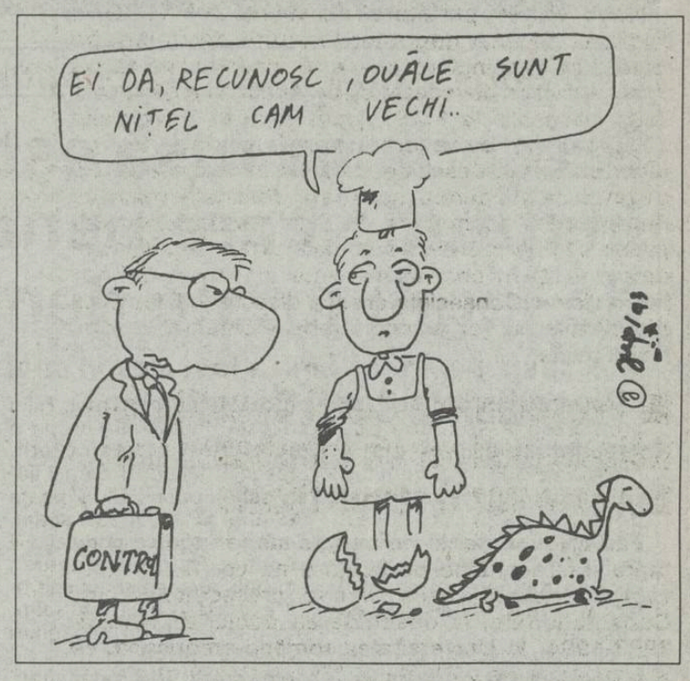

În atenția agenților economici

Modul de aplicare a TVA la ambalaje

După intrarea în vigoare a taxei pe valoare adăugată foarte mulți agenți economici din comerț au întîmpinat dificultăți în aplicarea noii taxe la ambalaje. Practic, problema era că la fiecare refolosire a respectivelor ambalaje agenții economici trebuiau să achite TVA. Se ajungea astfel în situația ca, după un număr de refolosiri, taxa plătită pentru ambalaj să depășească valoarea acestuia.

Pentru a evita această situație, agenții economici au solicitat intervenția Ministerului de Finanțe, care a făcut următoarele precizări: Ambalajele care circulă prin facturare se supun TVA la livrare, urmînd ca la restituire impozitul să fie redus corespunzător.

Ambalajele de circulație (navete, sticle, borcane etc.), la schimb între furnizori și clienți, nu se facturează și nu se supun TVA. În condițiile în care clienții nu dețin cantitățile de ambalaje necesare efectuării schimbului prevăzut mai sus, pot primi de la furnizorii de marfă ambalajele necesare în schimbul unei garanții depusă acestora fără facturare și plata TVA.

Periodic, se vor factura și supune TVA cantitățile de ambalaje scoase din uz la clienți ca urmare a distrugerii, uzurii, lipsurilor etc.

Regimul circulației ambalajelor pe bază de schimb se aplică în mod obligatoriu în relațiile cu agenții economici neplătitori de TVA. **(Costel STROESCU)**

Ca în filmele cu cowboy și indieni

67 de grupuri de infractori devastează trenurile care circulă pe Regionala C.F.R. Iași

■ *pînă acum, aceste grupuri au produs pagube de 36 milioane lei*

Lucrătorii postului de Poliție TF Bacău i-au depistat pe Ioan Plăcintă, de 26 de ani și Cristian Plăcintă, de 23 de ani, care au furat de la Revizia de vagoane Bacău 5 tampoane pentru vagoanele de călători în valoare de 161 de mii de lei. Frații Plăcintă intenționau să valorifice bunurile furate la un centru de recuperare a materialelor refolosibile din Bacău. Mult mai inspirați s-au dovedit a fi Dumitru Cical, de 33 de ani și Constantin Axinte, de 23 de ani. Primul, manevrant de vagoane la stația C.F. Dorohoi, s-a hotărît să spargă un vagon de marfă pentru a fura coli de azbociment. Pentru a duce la bun sfîrșit acest plan, l-a atras în combinație și pe C. Axinte, un consătean de-al său din Șendriceni, județul Botoșani, împreună cu care a sustras 60 de coli din marfa amintită. Încîntați de reușita operațiunii, cei doi s-au deplasat la Revizia de vagoane de unde au mai furat 6 bucăți de geam-securit folosite la vagoanele de călători.Colonelul Mihai Micu, șeful Poliției TF, a ținut să precizeze faptul că este îngrijorat de creșterea fenomenului infracțional din ultima perioadă. Numai în ultimele 9 luni au fost depistate 67 de grupuri de infractori care acționează în trenuri sau pe peroanele gărilor din Regionala Iași.

"Un mic calcul poate fi edificator", ne-a spus dl. col. Micu. "Față de prejudiciul de 3,1 milioane adus de infractori Regionalei C.F.R. în primele luni ale anului trecut, în aceeași perioadă a anului în curs, prejudiciul este de 10 ori mai mare, adică peste 36 milioane de lei". **(Cristina LECA)**

O nouă creștere a prețului la apa rece

■ *RAJAC Iași cere 78 lei pentru un metru cub, reprezentînd o creștere cu 50%*

Săptămîna aceasta, Consiliul Județean Iași va stabili cu cît va fi majorat prețul apei reci. Noul preț va fi practicat începînd de la 1 noiembrie.

Regia Autonomă Județeană Apă-Canal Iași a propus o majorare cu 50% a prețului mediu, care va ajunge la 78 lei/m.c. Totodată, R.A.J.A.C. a mai propus practicarea unui tarif unic atît pentru consumatorii casnici, cît și pentru agenții economici.

Majorarea acestui preț este cerută Consiliului Județean întrucît R.A.J.A.C. suportă influența noilor creșteri de prețuri la combustibili, energie electrică, materiale. **(Costel STROESCU)**

Este posibil să fie reținut de Poliție fostul primar al Iașului, Dumitru Nagîț

■ *Aceasta depinde de gravitatea accidentului pe care l-a produs*

După ce a accidentat un copil de 15 ani, Dumitru Nagîț, fostul primar al Iașului pînă în decembrie 1989, a părăsit victima pe șosea. Accidentul s-a petrecut duminică, 3 octombrie, pe strada "Sf. Andrei", în apropierea unui atelier de vulcanizare auto. Victima, Lucian Dogariu, de 15 ani, elev în clasa a X-a la Liceul nr. 7 se îndrepta împreună cu alți copii către cartierul Dacia, unde de altfel locuiește. Deoarece trotuarul pe care circula băiatul a fost, la un moment dat, blocat cu un stîlp de lemn, acesta împreună cu colegii săi au coborît pe stradă. În acel moment, din sens opus a apărut autoturismul Dacia 1300 cu nr. de înmatriculare 2-Is-102, proprietatea lui Dumitru Nagîț, de 44 ani, administrator al S.C. MONDEX S.R.L. Conform datelor prezentate de Biroul de presă al Poliției, șoferul, respectiv D. Nagîț, a accidentat victima prin acroșare, părăsind fără să oprească locul accidentului. Băiatul a rămas cîteva minute la pămînt, după care o Dacia albă la volanul căreia se afla o doamnă a oprit și a transportat copilul la Spitalul "Sf. Spiridon". Deoarece Lucian prezenta pe lîngă contuzia de la piciorul drept și contuzie cerebrală, a fost transportat la Spitalul de neurochirurgie din Tătărași, unde se află și în acest moment internat. Duminică seara, copilul a fost vizitat de Dumitru Nagîț, care, la un moment dat, a ieșit cu părinții acestuia pe holul spitalului și a vorbit mai mult timp. Tot Biroul de presă al Poliției ne-a informat că problema reținerii lui D. Nagîț depinde de gravitatea accidentului pe care l-a produs. Deocamdată părinții lui Lucian nu au făcut nici o plîngere la Poliție. **(Mihaela CĂNĂNĂU)**

Continuă cearta dintre studenții de la Teologie și cei de la Academia de Artă

Se va intra cu forța în sălile Academiei de Artă

După ce în cursul săptămînii trecute cîțiva studenți ai Facultății de Teologie au ocupat ilegal patru săli ale Academiei de Artă, medierea conflictului a avut loc în prezența subprefectului Alexandru Anghel. Hotărîrea luată stabilea faptul că studenții Academiei își vor desfășura activitatea în două săli ale Liceului economic, păstrînd totuși în posesie două săli din cele patru care fac obiectul disputei. Pînă ieri, cînd a avut loc deschiderea anului universitar la cele două instituții de învățămînt superior, situația nu se schimbase cu nimic. Studenții Facultății de Teologie nu eliberaseră sălile în cauză. Conform afirmațiilor rectorului Universității "Al. I. Cuza", dl. prof. Gh. Popa, din care face parte Facultatea de Teologie, acțiunea studenților de la Teologie a depășit cadrul înțelegerilor anterioare privind aceste spații de învățămînt. "La ora actuală încercăm să găsim o soluție de mediere prin folosirea în comun a unor săli, dar nu în același timp, astfel încît să-și poată desfășura activitatea ambele instituții" - a declarat rectorul Gh. Popa.

Rectorul Academiei de Artă, prof. Neculai Gîscă, a declarat: "Dacă situația nu se va rezolva, în cel mai scurt timp, sînt toate șansele ca studenții noștri să intre cu forța în aceste săli. Pentru noi, importanța sălilor în cauză constă în utilajele pe care vrem să le amplasăm acolo, respectiv războaie de țesut și șevalete". **(Alin TOCAN)**

O fată de 18 ani a fost violată în cartierul Metalurgie

■ *prietenul ei, care o însoțea, a rupt-o la fugă de frica agresorilor*

În timp ce se îndrepta împreună cu prietenul ei către locuința sa din cartierul Metalurgie, D.B., de 18 ani, din Iași, a fost victima unui viol. Cei doi tineri își petrecuseră seara la o familie cu care erau prieteni. Cu puțin timp înainte de a ajunge în zona Podul Metalurgiei, D.B. și prietenul ei au fost înconjurați de patru indivizi care duhneau a băutură. Fără să scoată un cuvînt, golanii i-au lovit pe cei doi. Primul care și-a revenit din șoc a fost băiatul care, fără să-i mai pese de prietena lui, a luat-o la fugă. În fața unei astfel de reacții, D.B. a rămas nu numai înmărmurită, dar și la bunul plac al huliganilor. Aceasta în condițiile în care D.B. era prietenă cu însoțitorul ei de mai bine de doi ani, urmînd chiar să se căsătorească pînă la sfîrșitul anului. Fata a fost violată de unul dintre agresori, după care a fost abandonată pe stradă, nu înainte de a i se pune în vedere să nu spună nimănui ce i s-a întîmplat. În caz contrar, huliganii au anunțat-o că gestul lor se va repeta, mai mult, vor trimite și alți indivizi să o violeze. **(Mihaela CĂNĂNĂU)**

FUNDAȚIA DE CULTURĂ ȘI ȘTIINȚĂ "MOLDOVA" IAȘI,
UNIVERSITATEA "MIHAIL KOGĂLNICEANU"
Iași, Str. Pinului nr. 6, telefon 098/112105,

aduce la cunoștința candidaților că face înscrieri pentru

CONCURSUL DE ADMITERE
în anul universitar 1993 - 1994
la următoarele facultăți:

FACULTATEA:	Forma de înv. :
MEDICINĂ GENERALĂ	zi
DREPT	zi; fără frecvență
COMERȚ EXTERIOR	zi
MANAGEMENT și ECONOMIA TURISMULUI	zi
SILVICULTURĂ și ARHITECTURĂ PEISAGERĂ	zi; fără frecvență
KINEZIOLOGIE	zi
ZIARISTICĂ	zi; fără frecvență
ARTE (SECȚIA ARTE PLASTICE și SECȚIA ARTE TEATRALE)	zi

Concursul va avea loc în ziua de 07.oct.1993.

În urma concursului de preselecție pentru redactori și reporteri, desfășurat duminică, 3 octombrie, au fost admiși următorii candidați:

1. Anton Irina
2. Alexiu Magda
3. Avrămuț Mihaela
4. Băcăran Luminița
5. Enache Claudiu
6. Ghinda Diana
7. Grădinariu Anca
8. Gogălniceanu Mariana
9. Ignat George
10. Lungu Ovidiu
11. Păstrăv Eusebiu
12. Petrovici Vasile
13. Ștefan Alina
14. Vițalariu Teodor

Toți cei de mai sus sînt rugați să fie prezenți la redacția cotidianului "Monitorul" mîine, 6 octombrie, la orele 10, pentru a susține o probă scrisă.

Societatea "Service SOCOM" Iași

prin magazinul "PICCOLO" din Str. C. Negri 60 a pus în vînzare la prețuri avantajoase:

• televizoare alb-negru • radio-casetofoane • uleiCASTROL • cizme, ghete și pantofi Italia • geci din piele • blugi • rochii pentru mirese, modele italiene

LUPTELE VIOLENTE DE LA MOSCOVA AU PROVOCAT 500 DE VICTIME. FORȚELE GUVERNAMENTALE AU CUCERIT CASA ALBĂ, CONSFINȚIND ASTFEL VICTORIA LUI BORIS ELȚÎN

Deși Boris Elțîn a încălcat Constituția

Președinția rusă este singura instituție care beneficiază de legitimitate democratică

■ *aceasta pentru că Elțîn a fost ales în mod direct de către popor*

Criza politică din Rusia se cronicizează. Indiferent de rezultatul partidei dintre președintele Elțîn și deputații conservatori, această criză demonstrează un lucru: absența unui cadru constituțional adecvat proceselor în curs de derulare, în această țară imensă și atît de greu de reformat.

Nu este suficient să existe o Constituție și un cadru legislativ. Ele trebuie să fie acceptate și respectate. Practic, Elțîn a încălcat Constituția și legile în vigoare - și nu doar prin decizia de dizolvare a Parlamentului, ci în multe alte situații anterioare. Însă aceste legi emanau de la organisme ce nu fuseseră alese în mod liber și corect, într-un cuvînt: nedemocratice. Președintele a fost ales în mod direct de către popor, fiind astfel singura instituție rusă ce beneficiază de legitimitate democratică. Bazîndu-se pe această legitimitate (evident, nu numai pe ea, ci și pe alte argumente importante: armată, securitate), Elțîn a trecut la confruntare deschisă cu Parlamentul.

Se confruntă, astfel, două instituții legitime, în felul lor. Numai că una posedă legitimitatea trecutului, cealaltă pe cea a prezentului. Rusia este în "țara nimănui", între trecutul comunist și prezentul democratic european.

Aceasta nu înseamnă însă că o victorie a lui Elțîn ar situa, pe termen scurt, Rusia într-o situație favorabilă unui proces democratic real. Elțîn privește democrația ca pe o dictatură a majorității, greșeală făcută și de alți lideri est-europeni. El își poate permite să acționeze astfel, deoarece știe că populația îl susține. Este un fenomen normal: personalitatea liderului exercită o mult mai mare atracție decît un organism colectiv, oricît ar fi el de democratic (nu este cazul Parlamentului rus).

De ambele părți se manifestă, de exemplu, o desconsiderare crasă a Curții Constituționale - organ ce este destinat, în ultimă instanță, protejării ordinii constituționale. Elțîn nu respectă această instituție sau o respectă doar formal, pentru că nu poți respecta Curtea Constituțională disprețuind Constituția. Înopinia lui Elțîn (și aparent a majorității poporului rus), Constituția este depășită, deci nu mai trebuie respectată: Rusia trebuie să se distanțeze de vechiul sistem, iar Elțîn simbolizează această distanțare. Nici în opinia deputaților Curtea Constituțională nu valorează mai mult: ea este "curtată" doar pentru apărarea propriilor lor interese. Dacă Parlamentul s-ar afla într-o poziție de forță e puțin probabil ca Ruslan Hasbulatov să-și facă procese de conștiință în a încălca deciziile ei. Acum, însă, el vrea să apară ca apărătorul ordinii de drept, fără a se întreba "care drept?"

Desigur, Curtea Constituțională este la rîndul ei (cel puțin prin componență) o relicvă a trecutului. Este îndoielnic faptul că Valeri Zorkin, președintele acestei instituții, se preocupă doar de propriile atribuții. Este vorba aici de propria sa carieră politică, în care (vrînd-nevrînd) s-a angajat. Dacă Elțîn cîștigă partida, Zorkin nu va fi în stare să-i explice faptul că toate acțiunile sale au fost motivate doar de grija pentru ordinea de drept.

Alexandr Rutkoi nu are nimic de pierdut, în momentul de față. Firea impulsivă generalului l-a antrenat în acțiuni pripite - în principal, în acțiuni violente. Elțîn l-a considerat întotdeauna drept un potențial rival (poate de aceea a preferat să-l aibă drept aliat în alegerile prezidențiale, dată fiind marea popularitate a lui Rutkoi în cercurile armatei). Armata este o instituție care nu se aruncă orbește în acțiuni riscante. Ea va susține întotdeauna pe cel care are mai multă putere. Or, Elțîn pare să aibă putere, în timp ce steaua lui Rutkoi apune încet.

Dacă Rutkoi sau deputații pot fi acuzați de acțiuni violente, atunci Elțîn va avea un motiv suficient să folosească forța. El apare ca apărător, trecînd cu abilitate peste momentul inițial, în care chiar el a încălcat-o. **(Lucian DÎRDALĂ)**

Presa internațională a constatat că

Evenimentele de la Moscova seamănă izbitor cu ceea ce s-a întîmplat în 1917

Toate unitățile speciale sînt mobilizate, în timp ce coloane de blindate au intrat deja în Moscova, a anunțat Televiziunea rusă, care nu emite din turnul Ostankino, știre preluată de AFP.

Potrivit miniștrilor Securității și Apărării, Nikolai Golușko și Pavel Graciov, citați de sursă, brigada de asalt a parașutiștilor din Riazan a primit ordin de a veni de urgență la Moscova în elicoptere. Brigada 27 specială a fostului KGB, dislocată în apropierea capitalei ruse, urmează să sosească de urgență în centrul orașului pentru a apăra Kremlinul și Primăria. Potrivit aprecierii Televiziunii ruse, este vorba despre o unitate bine echipată și special antrenată pentru reprimarea oricărui fel de rebeliune.

Mai multe unități de parașutiști ai diviziei de elită a Ministerului rus de Interne au pătruns, luni, în incinta Casei Albe - remarcă un corespondent al agenției France Presse, aflat în hotelul Ucraina, de pe malul opus al rîului Moscova, față în față cu sediul Parlamentului. Se pare, comentează AFP, că asaltul asupra edificiului ce adăpostește Sovietul Suprem a fost ordonat.

Confirmînd intensificarea tirurilor de armament de toate calibrele, din jurul Casei Albe, agenția Itar-Tass menționează, la rîndul ei, că foștii deputați au fost reuniți în sala Consiliului naționalităților, de la etajul al treilea al clădirii. Ziariștii care urmăreau desfășurarea luptelor de la balconul edificiului, au fost nevoiți să se retragă în interior. Obuzele lansate au spart parapetul balconului.

Departamentul de Stat al SUA i-a avertizat pe americanii care intenționează să se ducă la Moscova și pe cei care se află acolo să fie prudenți, deoarece "situația este încordată și se schimbă rapid". Astfel, americanii care doresc să călătorească în capitala rusă au fost sfătuiți să-și amîne voiajul, iar cei aflați deja acolo "să rămînă acasă și să urmărească știrile", relatează France Presse.

Ruslan Hasbulatov, fostul șef al Parlamentului rus

După încercarea de preluare cu forța armelor a puterii în Moscova, din ziua de duminică, 3 octombrie, bandele înarmate de susținători ai "Casei Negre" - așa califică moscoviții, clădirea pardosită cu marmură albă a clădirii Parlamentului Rusiei - s-au retras în perimetrul clădirii parlamentare. Duminică seara, Hasbulatov și Rutkoi, susținuți de bande înarmate conduse de Makașov și Barannikov, ocupaseră o parte a clădirii Primăriei Moscovei - fostul sediu al CAER - au atacat și au provocat grave distrugeri la centrul de televiziune "Ostankino", declarînd că "trebuie luat acum Kremlinul". Printre obiectivele lui Hasbulatov și Rutkoi s-au aflat și clădirea agenției Itar-Tass, precum și a agenției "Ria-Novosti", precum și postul de radio "Maiak".

În cursul dimineții de luni, situația continua să rămînă deosebit de tensionată. În Moscova au fost aduse circa patru divizii de forțe armate.

Clădirea Parlamentului este înconjurată de aproximativ 50 de transportoare blindate. În jurul "Casei Albe" a avut loc un puternic schimb de focuri de arme automate și mitraliere. Susținătorii lui Rutkoi și Hasbulatov aruncă asupra blindatelor cu sticle incendiare. Se spune că în clădirea Parlamentului s-ar afla, dintre lideri, doar Ruslan Hasbulatov. Aleksandr Rutkoi ar fi părăsit "Casa Albă".

Tot în cursul dimineții de ieri, guvernul a lansat un apel celor aflați în clădirea fostului Parlament, cerînd ca aceștia să depună armele. "Este ultima voastră șansă", se spune în apelul difuzat de postul de televiziune "Rossia". Un bilanț provizoriu arată că în urma ciocnirilor din cursul zilei și a nopții de duminică, 80 de persoane au fost ucise, alte 270 fiind rănite.

Cronica evenimentelor dramatice care au avut loc ieri în capitala Federației Ruse:

4:20. Trupe loiale președintelui Elțîn au ocupat poziții defensive în jurul Kremlinului, ultimul și cel mai important obiectiv urmărit de atacatorii ultra-naționaliști.

5:45. Primele negocieri dintre persoanele asediate în clădirea Parlamentului și autoritățile de la Kremlin. Ca urmare, o mare parte din asediați au fost evacuați din Casa Albă.

6:20. Un prim bilanț, după evenimentele sîngeroase din jurul Televiziunii Naționale Ruse (Ostankino): 27 morți și 170 de răniți. Începe asaltul asupra Parlamentului.

11:00. Boris Elțîn cere, într-o declarație televizată, sprijinul cetățenilor. Se relatează că primele 3 etaje ale clădirii Parlamentului au fost ocupate. Aleksandr Rutkoi este gata să negocieze, dar nu să se predea. De asemenea biroul primarului Moscovei, Iuri Lușkov, a fost incendiat.

13:00. Imagini transmise de Televiziunea Ostankino arată străzi pline de sînge, cadavre și răniți care se tîrăsc, încercînd să se pună la adăpost de tirurile armelor. S-a putut vedea clădirea Parlamentului cuprinsă de flăcări. O altă clădire situată în imediata vecinătate a Casei Albe a fost incendiată de oponenții lui Elțîn.

15:30. Trupele guvernamentale au ajuns la ultimul etaj al clădirii Parlamentului, unde s-a retras un grup de fanatici apărători ai Casei Albe. Vicepremierul Egor Gaidar anunță pe postul național de televiziune că Boris Elțîn va fi singurul candidat la alegerile prezidențiale.

Presa internațională constată o asemănare izbitoare a evenimentelor care au loc în aceste zile la Moscova cu ceea ce s-a întîmplat în 1917 cînd, o mînă de oameni înarmați (Lenin și bolșevicii lui) au atacat o serie de instituții guvernamentale, în timp ce populația s-a menținut în afara conflictului, rezumîndu-se la rolul de simplu spectator.

După războiul cu abhazii

Șevardnadze față în față cu ex-președintele gruzin Gamsahurdia

■ **trupele acestuia au cucerit ultimul port al Georgiei la Marea Neagră**

Forțele militare fidele fostului președinte Zviad Gamsahurdia au cucerit portul Poti de la Marea Neagră, principalul punct de aprovizionare al țării cu alimente și alte mărfuri. Purtătorul de cuvînt al trupelor rebele a declarat că nu s-a tras nici un foc de armă. Liderul gruzin, Eduard Șevardnadze, a admis că, fiind atacate din două direcții, autoritățile locale n-au avut altă soluție decît să se predea. O dată cu cucerirea orașului Poti, forțele lui Gamsahurdia au capturat și o mare parte din armamentul greu, deținut pînă atunci de armata gruzină și care fusese transferat acolo cu o lună în urmă din Suhumi, capitala Abhaziei, pe atunci atacată puternic de către abhazi. În altă ordine de idei, guvernul Rusiei s-a declarat gata să trimită în Gruzia forțe de menținere a păcii. Într-o declarație, Moscova i-a criticat pe separatiștii abhazi și forțele loiale fostului președinte, Zviad Gamsahurdia.

Din antologia furturilor de bijuterii

Spărgătorii unui magazin de bijuterii și-au ascuns prada într-un... magazin de caritate

■ **prada valorează 600.000 lire sterline**

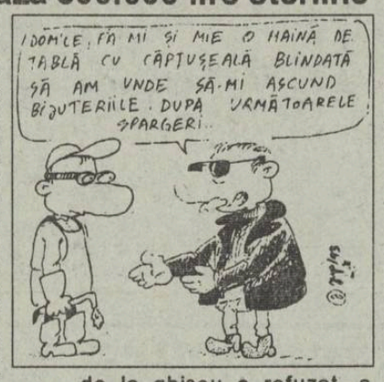

Acum cîteva zile, la Londra, o femeie s-a prezentat la magazinul de caritate din cartierul End's Field și a predat o pungă imensă cu haine pentru copii. La magazinele de caritate se predau fără plată obiectele de care nu mai ai nevoie, în special îmbrăcăminte, iar magazinul le vinde apoi la un preț foarte redus, beneficiul fiind suficient doar pentru plata cheltuielilor. Astfel de magazine sînt una din principalele surse ale păturilor sărace.

Să revenim, însă, la mama care adusese la magazin punga cu haine. Cînd le-a adus, era brunetă. Angajații de la "Helping Hands" ("Mîini de ajutor") au verificat conținutul și dintre cămășuțe și pantalonași a căzut o pungută ce conținea 600 de bijuterii. Angajații au ridicat mirați din sprîncene și au chemat poliția.

A doua zi, femeia s-a întors - devenise între timp blondă și își schimbase accentul - și a cerut să ia punga înapoi întrucît, zicea ea, a făcut o confuzie. Cel de la ghișeu a refuzat, a pomenit ceva de poliție, iar femeia a plecat fără să mai aștepte urmările, însoțită de bărbatul care o așteptase afară.

S-a descoperit că piesele fuseseră furate din magazinul de bijuterii al unui anume domn Stuart, în noaptea de 12 august. Poliția continuă cercetările, iar domnul Stuart se bucură de reîntîlnirea cu nestematele în valoare de 600.000 lire, sub forma unor bijuterii din care BBC pomenește doar un colier de 14.000 lire și o pereche de cercei cu diamante de 5.000 lire sterline.

Hillary Clinton - una dintre cele mai influente prime doamne

■ *recent, ea a reușit să-i uimească pe senatorii americani*

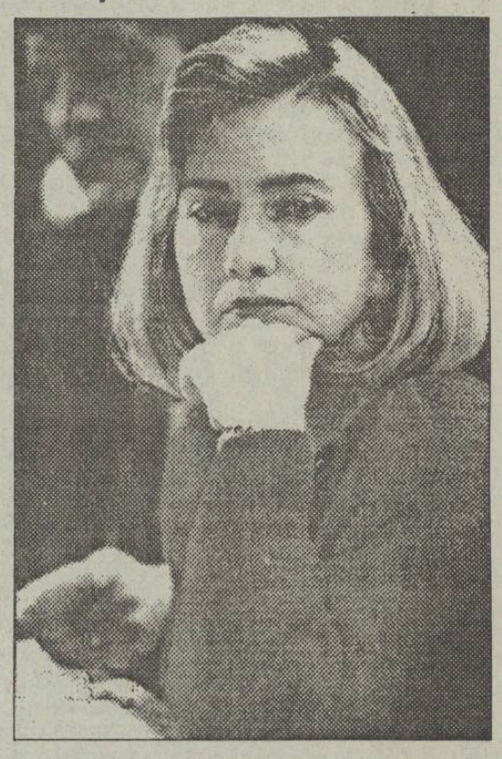

Prima doamnă a Statelor Unite, Hillary Clinton, i-a impresionat pe legiuitori în cele cinci zile în care a depus mărturie în fața a cinci comitete congresionate în legătură cu planul de reformă a sistemului elaborat de executivul american, relatează agențiile de presă.

Așezată singură la masă, fără maldăre de documente ajutătoare sau mica armată de consilieri care-i însoțesc, de regulă, în aceste situații, pe membrii administrației, doamna Clinton, avocat cu studiile făcute la Yale, a făcut față cu succes chiar și celor mai detaliate întrebări în legătură cu proiectul Casei Albe. Performanța lui Hillary, notează Reuter, a consolidat poziția ei ca una dintre cele mai influente prime doamne din istoria politicii americane.

Depoziția doamnei Clinton era menită și să risipească îndoielile populației în legătură cu valoarea muncii sale ca unul din principalii consilieri ai președintelui, subliniază aceeași agenție.

De altfel, un sondaj realizat săptămîna aceasta de USA Today (CNN), Gallup arată că 40 la sută din cei chestionați cred că Hillary este mai inteligentă decît soțul ei și numai 22 la sută susțin că președintele este mai deștept. **(Rompres).**

FOODLAND S.R.L.
****
* Importator direct în România, *
* en-gros, IAȘI *
****
Str. Alexandru cel Bun, Bl. H4, parter, tel. 15.70.34, fax 13.16.67, tel. depozit 132888, int. 148
CA INTOTDEAUNA, PREȚURI IMBATABILE
O gamă variată de produse vă așteaptă la sediul firmei noastre
ATENȚIE
La noi găsiți Produsul-Special Anticolesterol recomandat de specialiștii în nutriție:
VEGETALIN OKI
folosit în locul uleiurilor și grăsimilor animale.

Un abonament la Capital un RENAULT 19

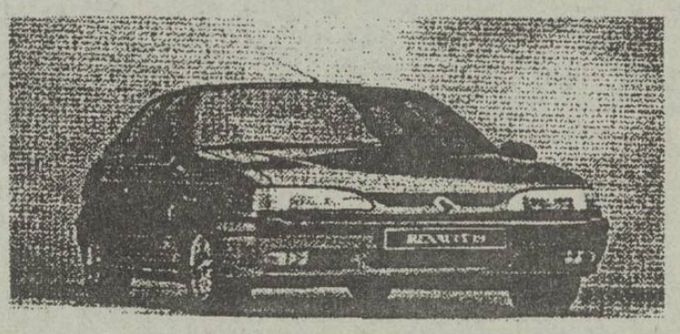

Puteți cîștiga un RENAULT 19 participînd la tragerea la sorți organizată de revista Capital.
Puteți obține un abonament la revista Capital adresîndu-vă la: Societatea Nord-Est, Str. Smîrdan 5, Iași, tel. 172557/17.
Toate informațiile despre concurs le găsiți în revista Capital.

CAFEAUA DE DIMINEAȚĂ

Gong de adio: iese din scenă Măria Sa Ștefan al Moldovei

Aurel LEON

În această dimineață, în holul îndoliat al Teatrului Național din Iași va suna trist gongul, vestind ieșirea din scenă nu a actorului Teofil Vâlcu, ci a zecilor de personaje cărora el le-a dat viață, în frunte mergînd Măria Sa Ștefan cel Mare și Sfînt din "Apus de soare" de Delavrancea. Aceasta e soarta actorului. Trăiește cît timp se mișcă în ficțiune și dispare ca actor cînd iese din lumina reflectoarelor. Trăirea lui ca om nu mai interesează. Teo a fost o coloană de bază a edificiului pe care l-a servit cu atîta devoțiune. Pentru el, teatrul a fost însăși viața. Atunci cînd vederea l-a părăsit și n-a mai văzut nici dezlănțuirea reflectoarelor, a înțeles că a bătut la poarta întunericului. A avut marele noroc s-o aibă alături pe Any. De ea s-a sprijinit pentru ultima și dureroasa parte a existenței omului. Și cum actorul înseamnă, în primul rînd, rostire, am rugat atunci redacția de teatru-radio să-i mai ofere o șansă marelui rostitor de verb românesc. Prietenul Grigore Ilisei m-a înțeles și vocea lui Teofil Vâlcu ne-a mai putut mîngîia auzul. Cît s-a putut. Acum, i s-a deschis poarta de aramă și a trecut sub lumina veșniciei. E mîntuit. Ce rămîne dincoace? Rămîn personajele pe care le-a turnat din lavă incandescentă. Mi-aduc aminte de o "vorbă" a lui Ștefan Ciubotărașu, marele actor care a purtat cu dînsul pînă la moarte icoana teatrului de la Iași: "Viața noastră artistică, a actorilor, e poate ceva mai scurtă decît a altora, dar mai adîncă, mai torențială, mai intensă. Dacă mă gîndesc bine, multe din personajele jucate de mine, începînd cu cele de pe scena ieșeană și terminînd cu cele din filme, sînt ireversibile. Eu plec, dar ele rămîn deasupra, deși sînt ale mele, nu ale dramaturgului. El le-a observat doar, eu le-am trăit!"

Iașul a avut întotdeauna o pepinieră de mari actori. Cronicarul teatral de pe vremuri, Mihai Eminescu, a avut dreptate cînd scria în celălalt veac: "Neavînd un teatru al Curții, care să formeze un azil pentru artă națională, poate că teatrul orașului Iași va fi, peste cîțiva ani, în stare de a suplini, măcar în parte, această lacună a noastră. Căci arta este senină și veșnică. Dramele lui Shakespeare și comediile lui Molière se vor putea reprezenta și peste mii de ani și vor fi ascultate cu același viu interes, căci pasiunile omenești vor rămîne în veci aceleași".

Precum spuneam, Iașul a dat o galerie de actori mari. Mulți au plecat, dornici de glorie națională, Vâlcu a rămas, deși a fost ademenit. Asta a dăunat celebrității sale, dar a dovedit tăria sa de caracter. Convins, ca și marele actor de film Jean Gabin, că "actorul nu are glorie eternă, ci doar popularitate provizorie", adică un actor pensionar nu e mai mult la București decît la Iași, de fapt, atunci cînd a fost în adevăr un actor mare, mai curînd a fost cineva la Iași, decît la București, cum a fost cazul cu Teofil Vâlcu. Asta îmi amintește discursul din 1935 al lui Ionel Teodoreanu, cînd actorul Vasile Boldescu a ieșit la pensie cu rolul titular din "Omul cu mîrțoaga" de Ciprian. "Bietul Boldescu, fericitul Morțun", își începea Teodoreanu cuvîntul pe scena Naționalului, scenă care în această dimineață își trimite gongul să anunțe în hol că teatrul a mai pierdut un fiu credincios. Teodoreanu îl fericea pe Morțun, plecat tot de la Iași, că a ieșit la pensie în București, tot cu rolul titular din "Omul cu mîrțoaga", și îl compătimea pe Boldescu. Eu, dimpotrivă, îl fericesc pe Vâlcu că a rămas la Iași pentru că el e Ștefan al Moldovei și nu avea ce căuta la București.

Și, dacă fiecare actor are

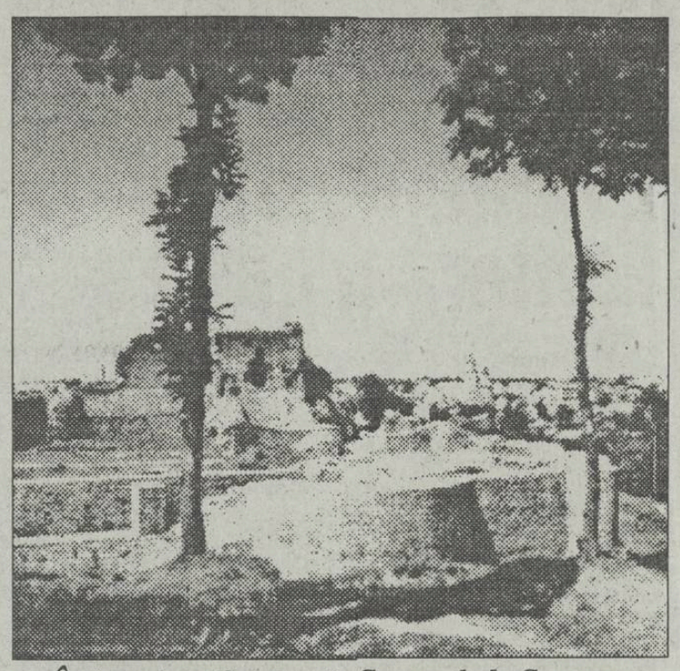

În imagine, Cetatea de Scaun de la Suceava.

rolul vieții lui, acesta este pentru Teofil Vâlcu Ștefan din "Apus de soare", în regia Soranei Coroamă-Stanca. După difuzarea serialului, Vâlcu nu mai avea voie să fie altceva decît Ștefan în Cetatea de scaun a Sucevei, melancolic în sfîrșitu-i înțelept: "Oh, pădure tînără! Unde sunt moșii voștri? Pămînt!... Și pe oasele lor s-a așezat și stă tot pămîntul Moldovei ca pe umerii unor uriași!..."

I-a fost dat acestui fecior de maior preot militar erou să-și lege talentul de chipul marelui voievod, cel care rămîne legat de cetatea Sucevei și de Putna. La Suceava a fost începutul, cum scria Sadoveanu: "Sîmbătă dimineața, o parte din călărime, cu hatmanul, a apucat Suceava. Mitropolitul Teoctist cu tîrgoveții și unii boieri bătrîni au ieșit întru întîmpinarea Voievodului la locul judecăților vechi care se chema Direptate, unde se bulucise popor mult". Iar la Putna e sfîrșitul: "La sfînta Putnă, unde Măria-Sa și-a așezat singur mormîntul și piatra de inscripție între flori de acantă, nu s-a stins nici o clipă candela aprinsă în iulie 1504. Puține din cele alcătuite de Măria-Sa s-au schimbat. De patru veacuri și jumătate acea putere trăiește asupra Moldovei, ceea ce dovedește că anume oameni nu pier decît prin pulberea lor. Puterea lor adevărată stăruiește dincolo de ceea ce numesc oamenii de rînd moarte".

La ora prînzului, pulberea adunată la Dorohoi se întoarce în pulbere la Iași, în grădina odihnei veșnice. Iar sufletul lui, marele lui suflet, e acolo, în cetatea Sucevei, așa cum ne spune tot Sadoveanu: "Măria-Sa, la vremea aceea, era trecut de cincizeci. Umbla cu fruntea goală și în plete avea înflorite alb grijile, necazurile și boala. Era cu sprîncenele încruntate și cu mustățile puțin zbîrlite".

Să-l parodiem pe Ionel Teodoreanu:

Ferice de G. Calboreanu că a ieșit la pensie de la București, bietul Vâlcu a ieșit de la Iași. Dar bietul Calboreanu, deși cu Conservator făcut la Iași, i-a dat monumentalism rece lui Ștefan, l-a obligat să-și buciume gîndurile, pe cînd Teofil Vâlcu l-a umanizat, l-a adus la Moldova, în Cetatea de scaun, i-a dat duioșie, căldură, temperament de moldovean.

Pentru toate acestea, în imaginația mea, Teofil Vâlcu, Măria-Sa din "Apus de soare", coboară azi în criptă de piatră bătrînă pe dîmbul cetății de scaun a Sucevei, integrat în suita celui care doarme la Putna.

La plecare, îngăduie, Teo, să-ți sărut și eu dreapta cea care ține în fața Domnului toiagul de ceară - crucea din mînerul spadei lui Ștefan. ■

Urechea de cîrpă

O sîmbătă plină

Nichita DANILOV

■ *Ce-mi spune Liderul Opoziției: " Așa, așa, Nichita. Stai deoparte. Totdeauna ai stat deoparte și ți-ai văzut de propriile interese..."*

Ora 9,30. În fața Casei Tineretului. Un jurist. Ne salutăm aproape cordial. Juristul este însoțit de un consilier municipal. Juristul face prezentările de rigoare: "Dl. scriitor, dl. consilier". Consilierul mă privește cu atenție.

Am citit cartea dumneavoastră, spune în loc de orice altă introducere. Nu vă este frică?

De ce să-i fie frică? Întreabă juristul.

Nu vedeți ce se petrece în Rusia? Se întorc comuniștii.

Lasă-i să se întoarcă, zice juristul. Ce-o să-i facă? Ei și ce dacă o să-l împuște, doar n-o să moară domnul Danilov dintr-atît! Și spunînd aceasta, juristul se pornește pe rîs. După ce se mai liniștește adaugă: Dar n-o să-l împuște ăștia. Ăștia nu se mai încurcă cu chestii din astea. Au de reglat afaceri mai mari. Dacă o fi să-l împuște careva, continuă juristul, atunci o să-l împuște opoziția.

Dar el e din opoziție, face naiv consilierul.

Sigur că e din opoziție, spune juristul. Există o lege de cînd lumea: cînd e vorba de lichidat, te lichidează tot ai tăi. Stalin nu i-a lichidat pe toți vechii lui camarazi?! De ce? Pentru că îi deveniseră incomozi. Citește istoria, dragă domnule!

Nici un fel de speculații, face juristul. Uite un exemplu: opoziția e la putere și la **Convorbiri**, și la **Timpul**, și domnul, juristul, mă arată cu degetul, nu mai semnează nici la **Convorbiri**, nici la **Timpul**.

Ora 16,30. Palatul Culturii. Doamna M., muzeografă la muzeul de etnografie, la braț cu domnul Z., se îndreaptă spre o Dacie parcată în apropiere. O salut. Doamna se oprește și, probabil, din pură amabilitate deschide conversația. La intrare în Palat, rezemat de grilaj, dl. L.A., unul din liderii opoziției, cu barba proaspăt aranjată din foarfece, în așteptarea deschiderii manifestațiunii culturale anunțate pe afiș, cu fața strălucind de zîmbet, urmărește dialogul, trăgînd tacticos din pipă.

D-na M: Bună ziua, bună ziua. Ce mai faceți, ce mai faceți? Nu v-am văzut demult, nu v-am văzut demult. Dar să știți că vă urmăresc cu aten-ți-ie, cu a-ten-ți-e... Tot pe baricade? Tot pe baricade? Așa, așa. Dați tare în ei, ehe, da, da...

Autorul: Scuzați-mă, dar n-am fost niciodată pe baricadă. Noțiunea aceasta îmi displace.

D-na M: Vă displace, vă displace, dar luptați, luptați. Iar eu vă urmăresc, vă urmăresc. Vă urmăresc, și vă și admir! Făcînd semne din mînă, d-na M. intră în mașină și se așează la volan.

Autorul: M-ați înțeles greșit. N-am făcut decît să contemplu spectacolul folcloric și să-l înregistrez. Nu sînt pe baricadă, ci stau alături și privesc. Făcînd semn cu mîna, d-na M. intră în mașină, așezîndu-se la volan. Dl. Z. se așează pe scaunul din spate. Motorul pornește și mașina se smulge din loc.

Liderul opoziției: Așa, așa, Nichita. Stai deoparte. Totdeauna ai stat deoparte și ți-ai văzut de propriile interese... Iar noi luptăm, luptăm. Și pentru cine luptăm? Luptăm pentru voi, luptăm pentru ca vouă să vă fie bine și cald... Dar lasă, lasă, nu e rău că există și oameni care-și văd exact de interesul lor. În fond așa prosperă societatea. O să avem grijă de ei, o să avem. Spunînd acestea, liderul opoziției își scutură pipa lovind-o ușor de clanșa ușii și intră în Palat.

Ora 17,30. Intru la Anticariat. Pe un scaun de epocă stă tolănită pisica Adela, de o culoare incertă. Pe măsuța dinspre perete: o tavă masivă de argint și două sfeșnice cu lumînări neîncepute. În rest: discursuri, cărți vechi, icoane, tablouri. O sabie din vremea lui Cuza. Un gramofon, cu o pîlnie atît de largă, încît un vițel de opt luni și-ar putea vîrî capul în ea. Pe o poliță dau peste cartea mea și mă opresc s-o consult. Din cele douăzeci de exemplare cît a achiziționat Anticariatul, abia s-au vîndut 1/2. Dintr-un colț, se apropie anticarul. Sînt prea indispus pentru o conversație. Vîntul zguduie cu putere vitrinele, rostogolind cutiile goale de Coca-Cola pe stradă.

Mi-ați pocit numele în carte, spune Anticarul. Am să vă dau în judecată și am să cer despăgubiri.

De unde știți că în carte e vorba despre dumneavoastră?

Știu. Am dovezi certe. Scena pe care o descrieți s-a petrecut în realitate. Duceam în Basarabia un pumn de pămînt de pe mormîntul lui Ștefan cel Mare... Eram însoțit de trei domnișoare în costum național. Ne-a întîlnit la vamă... Îți pot pune la dispoziție caseta video. Voi cere despăgubiri, după legea americană. În carte apar doar două domnișoare în costum național și nu există urma de pămînt de la Putna. A treia domnișoară a fost subtilizată. Voi cere despăgubiri pentru denaturarea realității.

Dacă mă dați în judecată, zic, voi demonstra instanței că la mijloc e vorba despre un alt personaj și o altă întîmplare și voi cere, la rîndu-mi despăgubiri, tot după legea americană, pentru calomnie.

Fiți liniștit, zice Anticarul. Am glumit. Ce nu știți de glumă, cum să vă dau în judecată? Mai bine spuneți-mi: nu-i așa că pisica mea are un aer aristocratic și-i dă acestui spațiu o altă dimensiune? Mai antică, să zicem. Să știți că pisicile au rolul de-a capta energiile negative din mediu și a le anihila complet?!

Anticarul face un cocoloș de hîrtie și-l aruncă în aer, pisica sare de la locul ei și-l prinde din zbor.

Dau să ies. Anticarul mă conduce pînă în stradă. Aici îl întreb: "Cum rămîne cu pămîntul de la Putna?" Anticarul surîde: "Nu mai fac afaceri cu frații noștri de peste Prut. Sînt păguboși. Doi ani de zile am tot cărat cărți și tablouri peste graniță. Acum m-am așezat aici. Și apoi trebuie să am grijă și de Adela, arătă el spre pisica tolănită pe un gramofon. E foarte inteligentă, și curată, zice Anticarul. La primăvară, am să vă dau un pui de la ea. S-a învățat cu curățenia din baie și-și face nevoile numai pe ziare. Și nu pe orice ziar, ci numai pe cele care au pe prima pagină fotografia lui Iliescu. Am momit-o cu Regele Mihai, dar a refuzat. Nărav vechi, continuă Anticarul. L-a deprins de pe vremea regretatului. Atunci nu era o problemă, dar acum am dat de belea. Înainte de '89 găseam poza **vechiului** în fiecare zi pe prima pagină, uneori și mai multe. Acum însă sînt zile în care poza **actualului** nu apare deloc sau apare abia pe pagina a doua sau a treia. Și în asta constă toată drama: pisica refuză să-și înfigă ghearele în pagina a doua sau a treia și face constipație. Nici pămîntul adus din nordul țării nu ajută la nimic. ■

Din scrisorile, telefoanele și audiențele zilei

■ *Dacă vrea dreptate, domnul Togan trebuie să dea 5000 lei*

DI. CONSTANTIN TOGAN, din Iași, locuiește pe strada Sucidava numărul 3, la blocul P3. Domnul Togan este nemulțumit de schimbarea termenelor proceselor de evacuare și de plată a daunelor pricinuite de țiganii căldărari cărora le-a închiriat locuința din strada Șapte Oameni numărul 53. Schimbarea termenelor acestor procese a fost dispusă fără a anunța reclamantul, fapt care a dus la suspendarea dosarului cu daunele cerute țiganilor. Pentru repunerea dosarului pe rol ar trebui achitată suma de 5000 lei, pe care dl. Togan este obligat să o plătească dacă vrea să i se facă dreptate. Constantin Togan a declarat că de un an, de cînd se judecă cu căldărarii chiriași, nu a primit, nici nu a semnat pentru nici o citație, deși expedierea acestor citații este o obligație a Judecătoriei.

■ *Nemulțumită de testamentul prin care averea era împărțită în cinci părți egale*

D-na CIOBANU NATALIA, din strada Cerna, numărul 1, bloc A31, etajul I, apartament 1 este pensionată medical, prezentînd un handicap de gradul II. Doamna Ciobanu și-a îngrijit mama - Banu Maria, din Comarna - din anul 1987 pînă în 1991, cînd aceasta a decedat, fără a primi ajutorul celor patru frați și surori. Înainte de a deceda, bătrîna a întocmit un testament prin care își lăsa toată averea fiicei care a îngrijit-o, dar moștenirea lăsată a fost împărțită în mod egal în cinci părți. Doamna Ciobanu Natalia este nemulțumită de această împărțire și dorește să afle în cît timp poate fi atacat un testament.

Adina SCUTELNICU

"Mihai Ursachi este un mare poet, dar este un și mai mare mincinos și un om fără cuvînt"

■ **interviu cu dl. VASILE LUPU, deputat, președintele P.N.Ț.C.D. Iași**

- Publicul și presa critică opoziția ca ineficientă. Dumneavoastră, personal, aveți satisfacții în politică?

- Foarte rar. În actuala putere, de cele mai multe ori lovești ca într-o piatră seacă. Argumente, istorie, legislație comparată, rațiune, nimic din acestea nu-i liniștește. Cedează doar cînd nu au încotro. Uneori mă apucă disperarea; atunci fug între țărani. Acolo îmi revin.

- Au început să înțeleagă?

- Mai mult ca înainte. Dar între ei mă refac. Cu păcatele lor, rămîn cei mai cinstiți în această țară.

- Convenția Democratică la Iași a intrat într-un impas. Declarația dumneavoastră făcută cotidianului "Evenimentul" a declanșat o ripostă dură din partea noului președinte ales, dl. Mihai Ursachi. Cum se va rezolva conflictul, care are rădăcini mai vechi?

- În primul rînd, eu nu am făcut acea declarație ziarului "Evenimentul". Ziaristul a "prins" niște discuții din ședințele Comitetului de Conducere P.N.Ț.C.D. Iași, care nu aveau nici o legătură cu dl. Ursachi, pentru că la acea oră, în timpul dimineții, nici nu se știa de candidatura dumnealui. Ședința Convenției s-a desfășurat după ora 13,00; apoi, eu l-am asigurat pe dl. Ursachi, după ce a fost ales, redau exact, "de tot sprijinul meu și al P.N.Ț.C.D. Iași în cele cinstite și drepte". Dar cum acestea din urmă nu prea țin de persoana dumnealui, noul președinte fuge la presă și se leagă de mine ca boala de omul sănătos. Mai grav, împroașcă cu noroi organizația P.N.Ț.C.D. Chiar și de primarul țărănist, care a candidat din partea Convenției Democratice la Cotnari, ales cu cel mai mare procent cunoscut în România post-decembristă - 90%. Eu mă lupt de 2 ani de zile pentru țăranii de la Cotnari, ing. Zincă s-a aruncat în acel viespar să facă dreptate și în mare parte a reușit și dl. M. Ursachi într-o singură zi de președinție a Convenției vine și blamează tot.

Fără să mai întrebe pentru a se lămuri, se dezlănțuie total necontrolat. Acesta este actul definitiv care-l dovedește pe dl. M. Ursachi complet iresponsabil, cel puțin din punct de vedere politic.

- Dl. V. Lupu, sînteți totuși prea dur. Domnul Mihai Ursachi este un mare poet, pentru care eu am toată admirația. Și înainte de Revoluție, Mihai Ursachi avea o personalitate în Iași, cît timp dumneavoastră nu prea erați cunoscut de multă lume.

- D-le Dorin Popa, imediat după revoluție, unii din colegii mei se uitau speriați la mine că mă voi întoarce împotriva lor pentru turnătoriile la Securitate și-și închipuiau o rapidă ascensiune a mea în politică, pentru că tot timpul am prevăzut cum vor evolua lucrurile și i-am avertizat asupra sfîrșitului comunismului. Într-o ședință i-am asigurat de o constantă a vieții mele cunoscută lor: m-am născut țăran și vreau să mor țăran.

- Nu-l plagiați pe Iuliu Maniu?

- Cînd spuneam acestea, știam multe despre Maniu, dar nu și despre autoraportarea la condiția de țăran. Nu-i contestă nimeni talentul de poet d-lui Ursachi și cu atît mai puțin aș fi eu în măsură s-o fac. Dar ce merge în poezie nu merge și în politică. Eu mi-am pus mai mari speranțe în Mihai Ursachi. Și un timp l-am dorit, cînd nu era Convenția, lider al P.N.Ț.C.D. Iași. Cei care l-au cunoscut bine au încercat să-mi deschidă ochii. N-am crezut pînă nu m-am lămurit. Mihai Ursachi este un mare poet, dar un mai mare mincinos și om fără de cuvînt.

- Vă știam un om ponderat. Nu vi se pare că ați intrat în cîmpul calomniei? Pe ce vă bazați?

- Pe fapte pe care le pot dovedi oricînd. Și aștept ca dl. Ursachi să mă cheme în justiție. Pentru calomniile din interviul ultim dat ziarului "Monitorul" eu îl voi acționa în justiție. Este timpul ca opoziția să se curețe de aventurieri.

- Mai concret puteți fi?

- De data aceasta, da. Într-o dimineață, înainte de ultima vizită a d-nului Coposu la Iași, dl. Ursachi îmi dă o întîlnire să-mi spună că este mandatat de conducerea centrală și de dl. Coposu personal să preia conducerea P.N.Ț.C.D., dar, printr-o înțelegere cu mine. Nu puteam face aceasta fără consultarea Comitetului și confirmarea d-lui Corneliu Coposu. Președintele P.N.Ț.C.D. a fost stupefiat și a infirmat categoric această minciună. Apoi, în ziua alegerii Consiliului Județean Iași, l-am rugat pe dl. Ursachi să meargă la vot în calitate de consilier municipal. M-a asigurat că merge la vot și în realitate nici n-a trecut pe acolo. În lipsa a trei consilieri de la vot, Convenția Democratică Iași a pierdut un mandat de consilier județean. Un alt exemplu: a pretins că a fost numit de la centru președinte al organizației P.N.Ț.C.D. Iași, sub condiția de a organiza alegeri. A dat un anunț în ziar stabilind data alegerilor peste două săptămîni și în aceeași zi în care a apărut anunțul domnul Ursachi a adunat un grup de membri și s-a declarat președinte municipal, declanșînd un întreg scandal în organizație.

- Mihai Ursachi v-a recomandat și să vă retrageți din politică. Ce aveți de gînd?

- Dacă moralitatea domnului Ursachi va ajunge etalon pentru opoziție, atunci sigur m-aș retrage. Dar asta nu se va întîmpla.

- Cum va evolua Convenția Democratică la Iași sub președinția lui Mihai Ursachi?

- Cu "calitățile" de organizator dovedite ca director al Teatrului Național și ca președinte al U.M.R.L. Iași este de închipuit. Eu sper, totuși, că prin membrii serioși ai C.D. la Iași situația va fi salvată.

Interviu realizat de Dorin POPA

Un profesor de la Oxford conferențiază la Iași

Facultatea de Istorie din cadrul Universității "Al. I. Cuza" Iași vă invită să luați parte la "Prelegeri de istoria religiilor". Conferențiază profesor Jeremy Schonfield, de la Universitatea din Oxford, titular al cursului de "Filosofie iudaică". Ordinea și subiectele conferinței sînt următoarele:

■ **"DOUĂ LUMI ALE CULTURII EVREIEȘTI. TEXTE ȘI EXPERIENȚE" (miercuri, 6 octombrie, orele 16,00, Amfiteatrul II7, Corpul A al Universității)**

■ **"PROBLEMA ISTORIEI EVREIEȘTI: PERCEPȚIA TIMPULUI" (joi, 7 octombrie, orele 17,00, Institutul de Istorie "A.D. Xenopol")**

■ **"EVREII ȘI TEXTUALITATEA. BIBLIA ÎN IUDAISM"(vineri, 8 octombrie, orele 10,00, Sala H3, Universitatea "Al.I. Cuza" Iași)**

■ **"EVREII ȘI EXPERIENȚA: LITURGHIA ÎN IUDAISM" (luni, 11 octombrie, orele 14,00, Amfiteatrul II7, Corpul A al Universității)**

Fotbal - Divizia A

Se apropie derby-ul seriei

■ Adrian Kerezsi aruncă mănușa pitești enilor

● Sîmbătă, la Focșani, deși a jucat bine, Polynx nu a reușit să aducă mult visatele puncte din deplasare. La acest lucru a contribuit și accidentarea lui Haraga, care la pauză a fost înlocuit. Liberoul ieșean acuza dureri la gamba stîngă încă din cursul săptămînii premergătoare jocului, dar la Focșani, la o degajare, mușchiul gambei a cedat, Haraga căpătînd o întindere de toată frumusețea. Se pare că accidentarea sa nu este totuși atît de gravă, prezența în teren a talentatului fotbalist în meciul de sîmbăta viitoare cu F.C. Argeș dîndu-se ca sigură.

● Accidentat a părăsit terenul și Dobrea, ale cărui picioare au fost deseori vînate de apărătorii vrînceni. La un astfel de atac la gleznă, vitezistul Dobrea a rămas întins pe gazon, antrenorii ieșeni fiind nevoiți să-l înlocuiască. La vestiar, într-o discuție purtată ca de la sportiv la sportiv, Dobrea ne-a mărturisit că entorsa la glezna stîngă este tratabilă pînă la meciul cu F.C. Argeș, partidă în care speră să dea "un gol răzbunător". "Nu se poate să nu joc cu fosta mea echipă, a cărei conducere tehnică nu prea mi-a acordat credit" ne-a mai spus Dobrică.

● Recuperabil pare să fie pînă la ora derby-ului seriei și Adrian Kerezsi, care, concomitent cu tratamentul medical, a început să facă și ușoare antrenamente. "Nu am fost în teren nici în campionatul trecut, cu fosta echipă a lui Dobrin, pentru că atunci, cu o etapă înainte (n.r. la Mizil), arbitrii m-au aranjat cu un cartonaș roșu. Se va vedea sîmbătă cine este mai bun" a ținut să precizeze experimentatul Adrian Kerezsi.

● De părere că Polynx a jucat bine la Focșani sînt și V.I.P. prezente la acest meci, în frunte cu observatorul federal Gh. Ola și cu reprezentantul "Gazetei Sporturilor", dl. Stelian Trandafirescu. Același lucru îl afirmă și antrenorul secund al echipei ieșene, prof. Mihai Dănilă. "Cu toate că nu am cîștigat, sînt mulțumit de evoluția pe ansamblu a echipei" ne-a mai spus dl. Dănilă, care a mai ținut să sublinieze faptul că Polynx a avut ocazii suficiente, dar la finalizare nu s-a ales cea mai bună soluție. "A fost de ajuns o greșeală în apărare pentru a primi un gol stupid. Am întîlnit una din echipele bune ale seriei, cu o frecventă prezență în clasament pe primele cinci locuri. În deplasare, dacă nu dăm gol nu putem obține puncte. Cu siguranță, însă, că în viitoarele deplasări, așa cum jucăm, vom da mult așteptata lovitură. Ne este foarte greu afară, pentru că toate echipele își iau toate măsurile, fiind avizate de faptul că sîntem o potențială promovată. Sperăm să-i recuperăm pe cei accidentați pînă la jocul cu F.C. Argeș" ne-a mai declarat golgeterul de pe vremuri, Mihai Dănilă. **(Leonard CĂNĂNĂU)**

Sorin Haraga - o piesă grea în sistemul defensiv al lui POLYNX

Ecouri la meciul de fotbal Constructorul Iași - Autobuzul București, încheiat cu scorul 2 - 0

La stadionul Constructorul se fură legitimații!

■ Din această cauză, Cîmpanu n-a putut fi folosit, deși era titular

● Cei care au avut curiozitatea să numere jucătorii de la Constructorul ieșiți la încălzire au avut surpriza să constate că erau 12! Pe rînd, Cîmpanu și Munteanu s-au îndreptat spre vestiare, în teren rămînînd, pînă la urmă, Munteanu. Motivul? Dintre carnetele de legitimare ale ieșenilor a dispărut cel al lui Cîmpanu, nemaiputînd fi găsit pînă la ora jocului. "Asta ne mai lipsea, pe lîngă accidentări! Cum de a dispărut un singur carnet? Cine și de ce mai are interes să ne pună bețe în roate și pe această cale, după ce sîntem în situația în care sîntem?" se întreba după meci antrenorul C. Costăchescu. ● Apropo de accidentări, în această situație se aflau Tocariuc, Pară și Mazilu (deși ultimul nu a jucat), Blagoci este suspendat, iar Suciuc s-a accidentat în prima repriză. Cam multe absențe ● Datorită situației lui Cîmpanu, Cojocaru a trebuit să joace vîrf și nu a mai dat același randament ca la Galați, ratînd și cîteva ocazii uriașe. Se pare că postul de mijlocaș stînga i se potrivește ca o mănușă ● În repriza secundă au existat momente de joc dur, cu pumni și tălpi, dar cei care au dat tonul au fost oaspeții. De aceea, nu înțelegem nemulțumirea și amenințările de după joc ale antrenorului bucureștean M. Catană ● O astfel de fază s-a petrecut în ultimele minute, cînd Pantelimon l-a faultat violent, cu crampoanele, pe Tiron și a ieșit puțin scărmănat dintr-un grup de ieșeni. Trecînd peste gesturile lui obscene către tribune, culmea e că după meci observatorul F.R.F. (I. Dumitrescu, București) era îngrijorat de o lovitură primită de el, venind să discute cu căpitanul Constructorului, Constantin, dar n-avea nici o treabă cu tibia lui Costel Tiron! Unde mai pui că Pantelimon merita atunci "roșu", dar a văzut numai "galben", ca și Tiron, cel accidentat! **(G. ANGHEL)**

Handbal masculin - divizia A

Politehnica Iași a avut șapte bare la Timișoara

■ Vasile Stanciu chemat la lotul de seniori, iar Spiridon la cel de tineret

În etapa a doua a campionatului masculin de handbal al primei divizii, Politehnica Iași a pierdut cu 25-32 (12-14) la Timișoara, în fața echipei locale, Universitatea. Rezultatul nu reflectă întocmai raportul de forțe de pe teren, care a fost mult mai echilibrat, handbaliștii ieșeni avînd nu mai puțin de șapte bare, care dacă s-ar fi transformat în goluri ar fi adus o frumoasă remiză. Politehnica a jucat destul de bine, cu toate că au lucrat destul de puțin la antrenamente și niciodată împreună, datorită motivelor binecunoscute. Remarcăm revenirea (să sperăm, salutară) a tunarului Vasile Stanciu și cu această ocazie vă informăm că Vasile a fost selecționat în prima reprezentativă a țării, iar talentatul goalkeeper Spiridon se va pregăti în continuare și la lotul de tineret.

Au înscris: Ciocoiu (11 - 9 din 7 m), Zepciuc (4), Chitoroagă (3), Stanciu (3), Iovcea (2), Cojocaru (1), Dorofte (1).

Au arbitrat bine clujenii Ionel Buta și Dan Viorel. Mîine, la Sala Polivalentă, de la orele 17,00, Politehnica Iași își va face debutul în fața propriilor suporteri, disputînd partida restantă din etapa I, cu H.C. Minaur Baia Mare. **(L. CĂNĂNĂU)**

Fotbal - divizia B

C.S.M. Cozinda Botoșani - A.S.A. Cîmpulung 3-0 (1-0)

La Botoșani am văzut trei goluri și trei jucători noi în echipa gazdă, în cadrul unui meci modest, desfășurat pe o vreme potrivnică (ploaie, vînt etc.). Echipa din Cîmpulung are o trupă fără pretenții, în timp ce botoșănenii se află într-un plin proces de refacere și căutări. Talentul de antrenor al lui Gigi Tătaru a început să dea roade. Ceva se leagă în jocul Cozindei, dar mai este mult pînă la echipa pe care și-o doresc suporterii cu ardoare. Beneficiar al unui arbitraj corect (P. Popa, Onești), jocul a abundat în ocazii la ambele porți, gazdele fructificînd doar 3 dintre ele: prin Panait (min. 37), Abălașei (min. 55) și Stoleru (min. 73).

Cît despre noutățile din lotul echipei, Cornea și Tănase (de la Steaua Mizil) și Popa (Aerostar Bacău), ele au întărit lotul subțire al echipei și au plăcut. **(Val GURALIUC)**

1	Petrolul Moinești	9	6	0	3	17=8	12
2	Cetatea Tg. Neamț	9	5	1	3	15=9	11
3	Harghita Od. Secuiesc	9	4	3	2	16=11	11
4	Mureșul Toplița	9	5	0	4	17=9	10
5	Electromecanica Moinești	9	4	2	3	18=12	10
6	Vrancart Adjud	9	4	2	3	13=8	10
7	F.C. Sf. Gheorghe	9	4	2	3	13=11	10
8	Minerul Gura Humor	9	5	0	4	16=15	10
9	F.C. Cozinda Botoșani	9	5	0	4	14=14	10
10	Nitramonia Făgăraș	9	4	1	4	17=11	9
11	Minerul Comănești	9	4	1	4	12=12	9
12	CFR Tepro Iași	9	4	1	4	9=9	9
13	Aerostar Bacău	9	4	1	4	10=11	9
14	Cotidian Bacău	9	3	2	4	7=13	8
15	ASA Cîmpu Lund	9	4	0	5	10=20	8
16	Rapid M.Cluc	9	3	1	5	10=11	7
17	Melana Săvinești	9	3	1	5	14=16	7
18	FEPA 74 Bîrlad	9	2	3	4	5=14	7
19	Bucovina Rădăuți	9	3	1	5	5=18	7
20	CFR Pașcani *	9	3	0	6	9=14	0

*** echipă penalizată cu opt puncte**

Ce se mai întîmplă prin Campionatele Europei?

Cu toate că la Moscova diviziile de tancuri par a fi în formă, noi să aruncăm o privire prin "diviziile fotbalistice" europene, mai exact, cum îi șade bine românului, spre cele din Europa Occidentală.

O dată cu tragerea la sorți a meciurilor din turul II ale Cupelor Europene, campionatul italian cedează, cel puțin pînă la 2 noiembrie, principala cotă de interes, celui francez, datorită apariției în vizorul echipelor românești a celor două staruri ale hexagonului, Monaco și Paris St. Germain. Deci, începem cu campionatul "cocoșilor".

■ **Franța** (etapa 11): Cîștigînd doar un punct la Martiguez (1-1, a marcat brazilianul Rai), parizienii au cedat șefia clasamentului "girondinilor" din Bordeaux învingători în capitala... Europei, Strassbourg! Bordeaux are 15 puncte fiind talonată la un punct de P.S.G. și Cannes. Adversara Stelei, A.S. Monaco a cîștigat la Caen, printr-un gol marcat de nigerianul Ikpeba, braț la braț cu năpăstuita marseilleză. "Olimpicii" lui Tapie au luat o gură de oxigen la Lille, cîștigînd cu 2-1, dar pentru aceasta ar trebui să mulțumească lusitanilor Rui Barros și Futre care au semnat golurile victoriei.

■ **Italia** (etapa a 7-a): Super Milan și strălucitoarea Parma (vă mai amintiți finala Cupei Cupelor?) au o rivală de marcă în acest sezon numită Sampdoria. Genovezii care au ținut cîțiva ani buni de zile asaltul stranierilor, cu cel mai bun cuplu de atacanți italieni ai deceniului (Mancini, Vialli) au pornit noul campionat cu două achiziții de marcă, "șifonatul" olandez Gullit și englezul Platt. Duminică, "Doria" a zdrobit Atalanta în fieful său cu 4-1, trei din cele patru goluri fiind marcate de tandemul sus-amintit. În rest, cîteva rezultate care măresc serios consumul de antinevralgice pe cap de pronosportist: Milan - Lazio 0-0, Genoa - Reggiana 0-0, Roma - Cremonese 1-2!! Lider se menține totuși Milan cu 12 puncte. În derbyul torinez: Juventus - Torino 3-2.

■ **Anglia** (etapa a 10-a): Manchester United cîștigă în deplasare în fața superbei echipe din Sheffield (Wednesday) - scor 3-2 (galezii Mark Hughes și Ryan Giggs au înscris golurile - atenție, Puiu Iordănescu!) - și s-a distanțat la cinci puncte de Arsenal. Tunarii pot fi mulțumiți cu scorul alb obținut pe terenul "roșilor" din Liverpool. Bomba zilei a înregistrat-o Newcastle United, 2-0 la Birmingham, cu Aston Villa!

■ **Germania** (etapa a 10-a): Și în Bundesliga un lider solitar, Eintracht Frankfurt, echipa polonezului Furtok și a ghanezului Yeboah. Frankfurterii au cîștigat la Stuttgart cu 2-0 și au trei puncte avans față de campioana en-titre, Werder Bremen. În meciul "Nord contra Sud" adică Bayern München - S.V. Hamburg, 4-0 pentru gazde, scor cu care a cîștigat și teamul lui Ionuț Lupescu, Bayer Leverkusen în fața lui F.C. Nürnberg.

■ **Spania** (etapa a 5-a): În timp ce Valencia, fostul lider își fețelește blazonul la Lerida, în timp ce Real și Atletico din Madrid înoată în mediocritate (0-0 în derbyul madrilen), Athletic din Bilbao cîștigă la Zaragoza (3-2) și preia "tricoul galben". Se pare că nu pentru multă vreme, pentru că Barcelona, cu vrăjitorul Romario la pupitru (3-2 la Osasuna) pîndește la un punct în urmă.

■ **Scoția** (etapa a 9-a): Eterne rivale de un secol și ceva, Rangers și Celtic din Glasgow au pornit acest început de campionat cu zgîrcenia tipic scoțiană, remizînd în serie acasă și în deplasare. Ca urmare, în clasament e o harababură de nedescris. Priviți și dumneavoastră!

1. Aberdeen - 12 p.; 2. Hibernian - 11 p.; 3. Motherwell - 11 p.; 4. Kilmarnock - 11 p.; 5. Rangers - 10 p.; 6. Dundee United - 10 p. Jumătate din primul eșalon, deci, înșirat pe un interval de două puncte! Poftim de mai înțelege ceva! **(G.I. NICOLAE)**

Abedi Pele împlinește 29 de ani

Astăzi, fotbalistul ghanez Abedi Ayew Pele împlinește 29 de ani. S-a născut pe 5 octombrie 1964 în localitatea Dome, la 100 de km de Accra. Capitala ghaneză a fost, de altfel, locul unde Abedi și-a făcut ucenicia de fotbalist, jucînd pînă la 19 ani în formația A.K.T.S. din Accra. Mirajul fotbalu'ui european nu-l lasă impasibil, astfel încît în 1983 îl găsim în rîndurile modestei formații Niort, din a doua ligă franceză, cu care semnează primul său contract de profesionist. De aici încolo, parcursul său va fi în permanență ascendent: de la Niort se transferă la Mulhouse, unde ajunge imediat golgeterul echipei, fiind remarcat de întreaga mass-media franceză. Sensibilă la semnalele presei, Olympique Marseille îl achiziționează în 1988 pe vigurosul ghanez cu nume predestinat să ajungă celebru. Cum însă în acea vreme atacul marseillez era format din celebrii Klaus Allofs și Papin, africanul este împrumutat pe un an și jumătate lui Lille. Pele devine și aici vedeta nr. 1 a formației, ducînd-o pînă în preajma podiumului. Revenirea sa la Olympique, în 1990, avea să fie strălucitoare, formînd împreună cu Jean-Pierre Papin una din cele mai "ucigătoare" linii de atac ale Europei. Fapt confirmat la sfîrșitul anului 1991, cînd Papin a primit "Balonul de Aur al Europei", iar Pele "Balonul de Aur al Africii" (performanță reeditată de ghanez și în 1992). În august, anul acesta, prevăzînd parcă furtuna ce avea să se abată asupra lui Olympique, Abedi și-a făcut bagajele și s-a transferat la Lyon. "O formație, evident, mai modestă decît cea a lui Tapie", recunoaște Pele, "dar mult mai liniștită și ferită de intemperii. Este ceea ce eu și soția mea, Maha, ne-am dorit dintotdeauna." **(I.C.T.)**

Abedi Pele, alături de soția sa Maha și fetița Andreea

Tenis de cîmp

Toată lumea bună vine la Sydney

În această săptămînă, iubitorii sportului alb își vor îndrepta atenția spre Sydney, gazda turneului "Australian Indoor". La startul său se vor alinia jucătorii cei mai bine clasați la momentul actual în clasamentul mondial masculin, atrași cu toții de premiile de 1.000.000 de dolari. Învingătorul de anul trecut, croatul Goran Ivanisevici, va fi prezent și el, fără îndoială.

Celelalte două turnee masculine ale săptămînii 4-10 octombrie se desfășoară la Toulouse ("Grand Prix de Toulouse" - 400.000 de dolari) și Atena ("Saab Athens International" - 200.000 de dolari). Cîștigătorii edițiilor 1992 ale acestor turnee au fost francezul Guy Forget și, respectiv, spaniolul Jordi Arrese.

Circuitul feminin se împarte între Zurich și St. Petersburg. În Elveția se dispută "European Indoors", un turneu de categoria I, dotat cu 750.000 de dolari. Învingătoarea de anul trecut a fost germana Steffi Graf. În îndepărtata Rusie "St. Petersburg Open" se află abia la prima ediție, poate și din acest motiv premiile fiind destul de modeste: doar 100.000 de dolari. Ambele concursuri au loc pe terenuri acoperite. **(Ion C. Teodor)**

ZODIA BALANȚEI!...

ORIZONTAL: 1) BALANȚA nu se înclină niciodată, dar... 2)... favorizează atingerea marilor înălțimi ● Are afinitate pentru PEȘTI. 3) Persoanele de sex feminin (sg.)... ● ... sînt primele în top!... ● ... luptînd hotărît de la început!! 4) Bărbații sînt foarte tari... ● ... și se atașează imediat (sg.)... 5) ... pînă la sfîrșitul fericit!! ● Oferă soluții inedite (sg.) ●... restrîngînd pe cele rele!! 6) BALANȚA își depășește partenerii, căci... 7)... trage cu toată forța... ● ... chiar dacă în jurul său e deșertul. 8) BALANȚA... ● ... cere uneori!... 9)... izolarea de ceilalți.

VERTICAL: 1) Cînd e greu... elimină greutatea!!... ● ... arătîndu-se foarte iscusit... 2) Acestea, însă, încearcă să încline BALANȚA... 3) ... și să schimbe drumul ales (sg.)... ● ... care e ascuns pînă la sfîrșit! 4) La apariția luminii!... ● ... reacționează mai încet (fem. pl.)... 5) ... dar cel din față... ● ... poate oferi o nouă viață... ● ... începută cu aplomb! 6) Ea asistă... 7)... la... întoarcerea!!... ● ... mieii proprietăți rurale. 8) GEMENELE ce sînt în conjuncție cu BALANȚA (sg.)... ● ... acționează în concordanță cu SCORPIONUL (pl.). 9) În concluzie, BALANȚA se arată pur și simplu de neclintit.

Eugen DEUTSCH

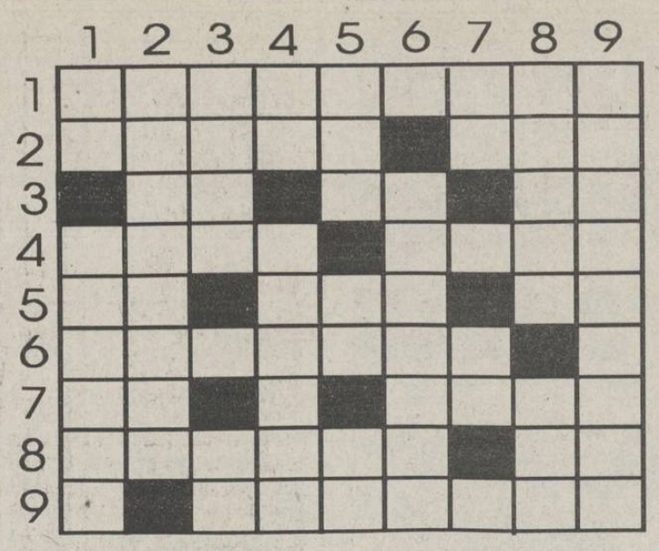

☎ TELEFOANE UTILE ☎

☎ SALVARE: 961
☎ POMPIERI: 981
☎ POLIȚIE:
Inspectoratul Județean 146666, 140020, 146840; Municipiu - 146850; Servi ciul Circulație - 140070.
☎ AGENȚIA C.F.R.: 147673
☎ INFORMAȚII GARĂ: 146333
☎ AUTOGARĂ: 146587
☎ TAXICOM, dispecerat: 953, 146593
☎ AGENȚIA TAROM: 115239
☎ INFORMAȚII AEROPORT: 178126
☎ STAȚII PECO:
Baș Ceauș - 176865; Aurel Vlaicu - 175812; Bucium - 132891; Crișan - 112182; Păcurari - 164142; Sărărie - 147480.
☎ DISPECERATE:
R.A. Gaz-Metan - 141737; R.A. Apă-Canal - 142451; Renel - 147070, deranjamente - 147070; Termofica re - 141956; R.A. Locuința - 112434; Telefoane - Deranjamente - 921; Protecția mediului - 147010.
☎ GARDA FINANCIARĂ: 112851, 112427.
☎ ADMINISTRAȚIA FINANCIARĂ: 143030
☎ NOTARIAT: 147574
☎ TRIBUNAL: 146300
☎ PROCURATURĂ: 146630
☎ CAMERA DE COMERȚ: 117757
☎ CENTRUL MILITAR JUDEȚEAN: 146370
☎ HOTELURI: Moldova - 142225; Traian - 143330; Unirea - 142110; Sport - 137817.
☎ POLICLINICA CU PLATĂ: triaj informații - 117244
☎ OFICIUL JUDEȚEAN PENTRU PROTECȚIA CONSUMATORILOR: 145392

APELAȚI CU ÎNCREDERE LA SERVICIILE TAXIURILOR DE STAT,

TAXICOM

Taxiurile noastre pot fi recunoscute cu ușurință datorită casetelor luminoase "MONITORUL" pe care NUMAI NOI le avem.

OFERIM RAPIDITATE, CONFORT ȘI CELE MAI MICI PREȚURI PE KILOMETRU
200 lei/Km - tarif unic (zi, noapte)

©N-E Advertising 1993

CĂUTĂM DIFUZORI DE PRESĂ

vîrsta minimă de 14 ani.
RELAȚII LA BIROUL "DIFUZARE" AL COTIDIANULUI "MONITORUL"
str. Smirdan nr. 5, Iași

Ultimele știri difuzate de Grupul de presă NORD-EST vor contribui la echilibrarea bugetului dumneavoastră.

Monitorul | Radio NORD-EST 70,76 MHz

Dacă doriți să dați un anunț de mică publicitate în cotidianul "MONITORUL" sau o dedicație la "RADIO NORD-EST" pentru persoana iubită, aceste lucruri au devenit acum foarte simple!

Este suficient să mergeți la cel mai apropiat punct de preluare și să vă exprimați dorințele.

Punctele noastre de preluare sînt:

COPOU	Radio NORD-EST, Bd. Copou19, tel. 145530, fax 146363
CENTRU	Casa Modei et. 1, compania de publicitate NORD-EST
TĂTĂRAȘI	Magazin "ROMCRISS", Str. Han Tătar 8, tel. 174214, program 10.00 - 22.00
BUCȘINESCU	Str. Smîrdan nr. 5, tel. 17.25.57 (centrala), fax. 14.45.77

Apelînd la serviciile noastre de mică publicitate, calitatea și seriozitatea vor fi puse în slujba dumneavoastră.

EDITOR
Nord-Est s.r.l.
Str. Smârdan nr. 5
Tel. 17.25.57 (centrala)
Fax 14.45.77

Președinte
Alexandru LĂZESCU

Vicepreședinți
Florin ZAMFIRESCU
Cezar CALUSCHI

Director executiv
Gabriel RUSU

Monitorul
Monitorul expres
Str. Smârdan nr. 5
Tel. 17.25.57 (centrala)
Fax 14.45.77
Director onorific: AUREL LEON

DAN RADU
redactor șef

OVIDIU ȘIMONCA
redactor șef adjunct

TUDOR AGAVRILOAEI
secretar general de redacție

EVENIMENT: TONI HRIȚAC (șef secție), Mihaela Cănănău, Dan Fodor, Cristian Hanganu, Dumitru Hariga, Dragoș Huțanu, Silviu Labeș, Cristina Leca, Cristian Medeleanu, Sorin Simon, Adina Scutelnicu, Ovidiu Scutelnicu, Săndel Tacu.

FOTOREPORTER: Constantin Plop

POLITIC: Radu Meșniță, Lucian Postu, Cristian Racu

ECONOMIE: COSTEL STROESCU, Mihaela Brezeanu, Alin Tocan.

REPORTERI SPECIALI: Vasile Cojocariu, Dorin Popa

SPORT: G.I.NICOLAE, Leonard Cănănău, G. Anghel, Victor Grădinariu, I.C. Teodor

REDACTOR DE SERVICIU: Ion N. Oprea

GRAFICĂ: Lucian Amarii, Daniel Melinte

RECLAMĂ-PUBLICITATE: Maria Vornicu

CULEGERE-TEHNOREDACTARE COMPUTERIZATĂ: Cornelia Agavriloaei, Cerasela Cirimpei, Petronela Macovei, Florin Pavel, Liliana Signeanu, Mihaela Spineanu.

SECRETARIAT: Daniela Gongescu, Gabriela Pisaltu.

RADIO Nord-Est
70,76 MHz
Bd. Copou 19;
Tel. 145530; fax 146363

DIRECTOR DE PROGRAME:
Cristina Popescu

DIRECTOR DE PRODUCȚIE:
Livia Susanu

NORD-EST PRESS
- Agenție de știri -
Str. Smârdan 5;
Tel. 144776; fax 14.45.77
EDITOR
Mona Dîrțu
Redactor: Dana Scripcă

compania de publicitate NORD-EST
Membru I.A.A. (International Advertising Association)
Birouri: - str. Smîrdan nr. 5, tel. 17.25.57 (centrala), fax. 14.45.77 sau
- Casa Modei et. 1 str. Ștefan cel Mare și Sfînt

SECRETAR EXECUTIV
Cristina Lozneanu

ABONAMENTELE se pot face la orice oficiu poștal din țară. MONITORUL figurează în Catalogul Presei interne la poziția 838.

MICA PUBLICITATE

AUTO-MOTO

● Vînd două mașini Regata Breack Diesel, o mașină Regata Diesel simplă, o mașină Ritmo-Diesel. Șos. Bucium nr. 103. (12458)

● Vînd avantajos Aro 241, 7300 km la bord. Tel. 138388. (12460)

ELECTRONICE

● Vînd video Național defect, neutilizat. Tel. 135118. (12257)

CASE, TERENURI

● Vînd casă cu teren 500 mp în Galata, I,10 milioane, negociabil. Tel. 163192. (12456)

VÎNZĂRI

● Vînd var și pește viu non-stop, în orice cantitate pentru societăți și persoane fizice. Str. Trei Fîntîni, Șos. Bucium - Tomești, lîngă Serele Vlădiceni. (12369)

● Vînd loc de veci cu două cripte, cimitirul Eternitate, Iași. Tel. 01/6107008. (12252)

● S.C. AGROSERVICE S.A. Iași, prin magazinul propriu PRODAS livrează struguri soiuri pure pentru vin, direct din Ferma Carpați Păcurari (Șos. Păcurari nr. 136) la prețul de vînzare de 170 lei/kg. (12457)

SCHIMBURI

● Schimb apartament 2 camere cu similar București (eventual vînd). Tel. 172557.

● Schimb apartament 3 camere, confort I, str. Șos. Păcurari, cu apartament 2 camere, decomandat, confort I, și garsonieră confort I, exclus cartierele Alexandru, Mircea cel Bătrîn, CUG, Metalurgie. Tel. 167894.

● Schimb locuință Bacău, apartament 2 camere, decomandat, confort I, cu similar Iași. Tel. 0931/32310, zilnic.

OFERTE SERVICII

● Licențiat în istorie, meditez elevi, orice nivel, preț negociabil. Tel. 138307. (12253)

● Profesor, meditez matematică pentru admitere la facultate și bacalaureat. Preț 1500/h. Tel. 128563, după ora 18,00.

● Profesor limba și literatura română, meditez elevi, orice nivel. Preț 750 lei/oră. Tel. 167894.

LOCURI DE MUNCĂ

● Casa Corpului Didactic Iași, cu sediul în str. Octav Botez nr. 2A, anunță concurs pentru ocuparea unui post de profesor expert metodist. Informațiile și înscrierile la secretariatul C.C.D., telefon 113771, pînă pe data de 8 octombrie.

● Caut persoană de încredere pentru munci agricole, sat Vulturi, com. Popricani. Ofer casă, masă și bani (negociabil). Relații la Cofetăria "Steluța" din Bucșinescu nr. 1 Iași.

● S.C. LAMPET S.R.L. angajează director. Tel. 135118, 137368. (12257)

● S.C. INTERNATIONAL S.R.L. angajează de urgență contabil șef cu experiență. Relații la telefon 122359 sau 171680 sau la sediul firmei, str. Împăcării nr. 19.

● Angajăm urgent lucrător agricol permanent, eventual familist, pentru întreținere, pază vie și gospodărie lîngă Iași. Asigurăm locuință, hrană, salariu negociabil. Tel. 117252. Dimineața pînă la ora 8,00 și seara după orele 17,00.

DIVERSE

● Asociația civică "Copiii pentru copii" organizează gratuit cursuri de teatru pentru copiii între 11 și 18 ani, care au media generală peste 8,50 sau media anuală la limba și literatura română 10. Prima probă va avea loc la o instituție de specialitate, vineri, 8 octombrie 1993. Doritorii vor telefona zilnic dimineața la nr. 174823 și după orele 20,00 la 142754, pentru înscriere și precizări.

● R.A. LOCUINȚA Iași aduce la cunoștința celor înscriși pentru cumpărare de locuințe noi, că sînt disponibile pentru opționare și contractare un număr de 22 apartamente, după cum urmează: Nr. crt. - denumirea blocului, scara, etaj, număr apartament, nr. de camere, valoarea la 30.IX.1993. 1. Bloc 8 Poitiers, A, I, 7, 3, 4.293.344; 2. Bloc 8 Poitiers A, III, 16, 1, 2.284.408; 3. Bloc 8 Poitiers B, P, 2, 1, 2.143.313; 4; Bloc 8 Poitiers, B, II, 7, 2, 3.292.335; 5. Bloc 8 Poitiers, B, II, 9, 1, 2.358.315; 6. Bloc 8 Poitiers, B, IV, 17, 1, 2.170.188; 7. Bloc 590A Păcurari, V, 17, 1, 2.909.579; 8. Bloc 590A Păcurari, V, 20, 2, 4.072.344; 9. Bloc 590A Păcurari, VIII, 29, 1, 2.852.388; 10. Bloc 590A Păcurari, VIII, 31, 1, 2.852.388; 11. Bloc DA3 Dacia, I, 3, 2, 4.987.400; 12. Bloc DA3 Dacia, I, 4, 3, 6.183.472; 13. Bloc DA3 Dacia, II, 5, 3, 6.183.472; 14. Bloc DA3 Dacia, III, 12, 3, 6.134.471; 15. Bloc DA3 Dacia, V, 20, 3, 5.946.515; 16. Bloc DA3 Dacia, VI, 23, 1, 2.946.542; 17. Bloc DA3 Dacia, VII, 27, 2, 4.705.307; 18. Bloc DA3 Dacia, IX, 33, 3, 5.709.557; 19. Bloc DA3 Dacia, IX, 35, 2, 4.682.739; 20. Bloc DA3 Dacia, XI, 41, 1, 2.877.346; 21. Bloc DA3 Dacia, XI, 43, 1, 3.057.885; 22. Bloc 905A Nicolina, VII, 33, 1, 1.985.217. Cei interesați, cu cereri depuse pînă la data ședinței publice se pot prezenta pentru opționare în ziua de 8 octombrie 1993, la ora 9,00, la sala clubului R.A. LOCUINȚA, etajul 3, în str. Smîrdan nr. 5. Se pot prezenta, de asemeni, și cei care vor să renunțe la opționarea inițială și să-și dispute numărul de ordine pentru alt apartament din listă. Prețurile de vînzare prezentate în tabel sînt calculate la prețul zilei; putînd crește funcție de evoluția prețurilor la materiale și manoperă pînă la darea în folosință. Plata apartamentului se va face integral, în termen de 10 zile de la data ședinței. Neachitarea prețului la termen duce la pierderea dreptului de cumpărare asupra apartamentului opționat. Solicitanții vor prezenta buletinul de identitate și numărul de înregistrare a cererii. Nu se admit schimburi de nume sau numere.

● S.C. ANDACO S.N.C. practică un adaos comercial de pînă la 100 %. (12455)

● Partidul Alianței Civice anunță desfășurarea Conferinței județene în ziua de 17 octombrie 1993, ora 11,00, în Aula Bibliotecii Centrale Universitare. Sînt invitați toți membrii partidului.

● FEDERALCOOP Iași organizează pe data de 15 octombrie 1993, la sediul său din Iași, str. Sf. Lazăr nr. 39-41, licitație pentru vînzarea următoarelor spații: spațiu comercial - de lîngă gara Podu Ilоaiei; sector zootehnic (grajd) din Românești; clădire (fostul sediu al cooperației) din Erbiceni. Relații la Federalcoop Iași, tel. 142160, int. 51.

● S.C. INTERNATIONAL S.R.L. anunță consumatorii că practică un adaos comercial de 100-150 %. (12461)

● Facem cunoscut tuturor agenților economici cu capital privat, care exploatează masă lemnoasă, că licitația anunțată pentru data de 15 octombrie 1993, nu mai are loc.

MATRIMONIALE

● Italian, patron office import-export diamante, pietre prețioase și aur, absolut singur înăuntrul sufletului, necăsătorit, stare materială foarte bună, 48 ani, cu spiritul încă tînăr, prezentabil, de o fidelitate absolută, nebăutor, nefumător, maximă seriozitate, caut exclusiv domnișoară/doamnă tînără, frumoasă, afectuoasă, 20/35 ani, chiar și divorțată, interesată de cunoașterea mea doar în scopul unei căsătorii din dragoste. Scrieți-mi, atașînd o fotografie. Adresa mea: Camerin Giorgio, Via San Salvatore 38/F, Valenza (AL), Italia, tel. 0131/953117. NB. Telefonare non serve, non voglio/Scrievete-mi tassativamente in italiano, non importa errori, per foto intendo faccia, fronte e profilo, intera persona, in piedi, fronte e profilio, la descrizione deve esser dettagliata piu'possibile, e'inutile scrivere senza i requisiti richiesti, la lettera verra'cestinata. Se dopo i tempi tecnici postali non ricevete riposta, la riposta vi e'gia stata data e'negativa non solecitate grazie. Tutto si fara'per corrispondeza fino alla mia decisione d'incontro.

DECESE

✞ Eugenia - soție, Romulus și Silviu - fii, nurorile și nepoții anunță decesul celui care a fost TONEGARU VASILE, fost revizor la B.N.R. Iași. Corpul neînsuflețit este depus la biserica cimitirului Eternitatea. (907878)

✞ Familia anunță decesul într-un tragic accident a celui care a fost domnul POPA VASILE, 56 ani. Înmormîntarea va avea loc marți, 5 octombrie 1993, la cimitirul Bucium (Plopii fără soț) la capela căruia este depus, la ora 13,00. Dumnezeu să-l ierte. (12453)

✞ Familia îndoliată anunță cu profundă durere trecerea în neființă a dreagului ei CARASEVICI IGOR, fost procuror. Înmormîntarea are loc astăzi, 5 octombrie 1993, ora 12, la cimiti-rul Eternitate. Amintirea lui va rămîne de neșters în sufletele noastre.

CONDOLEANȚE

● Sînt alături de dumneavoastră, d-nă Ani, la plecarea dintre noi a lui TEOFIL VÂLCU, un mare actor dar, mai ales căci l-am cunoscut așa - un om de o rară generozitate și delicatețe. Cu durerea de a nu fi fost lîngă el în ultimele luni, Cristina.

● Colectivul de inspectori ai Băncii Comerciale - Sucursala Iași este alături de Romică Tonegaru, șef serviciu, la greaua pierdere suferită prin decesul tatălui, și-i transmite sincere condoleanțe. (12454)

● Conducerea S.C. FORTUS S.A. este alături de dl. ing. Mihailovici Călin în aceste momente de grea suferință, pricinuite de trecerea în neființă a mamei sale și transmite sincere condoleanțe familiei îndoliate. Dumnezeu s-o ierte!

● Iubite Teo, ai fost maestrul care iubeai imens teatrul și nu sufereai teatrul în prietenie. Dormi în slavă. În istoria teatrului românesc și a Naționalului din Iași, vei rămîne ca mare artist și ca mare ocîrmuitor. Harul sufletului tău duios și clocotitor ne va lipsi mereu. Ion Țăranu - Chișinău. (12258)

● Familiile Dropu, Jolobcestai, Bîrlădeanu și Irimescu sînt alături de Ani Vâlcu la ceas de cumpănă și durere. Nu te vom uita niciodată, TEO, adevărat și scump prieten. (12254)

● Fostele colege și fostele eleve de la Liceul "G. Ibrăileanu" regretă profund dispariția distinsei lor colege GALINA LUPAȘCU și transmit sincere condoleanțe familiei îndoliate. (12255)

● Foștii colaboratori din cadrul Inspectoratului de Stat Teritorial pentru Protecția Muncii exprimă regretul în legătură cu decesul procurorului CARASIEVICI IGOR și transmit sincere condoleanțe familiei îndoliate. (12259)

● Colectivul Texturare BTM, sch. C, Fire III, TEROM S.A. este alături de colega Popovici Ana, la durerea pricinuită de pierderea fiului IONUȚ și transmite sincere condoleanțe. (12462)

● Trecerea în neființă a distinsului om de cultură și inegalabil actor TEOFIL VÂLCU a lăsat un gol imens pe marea scenă a teatrului ieșean și românesc. La căderea cortinei peste o viață dedicată artei, Primăria Municipiului Iași este alături de familie, prietenii și admiratorii marelui artist, transmițînd cele mai sincere condoleanțe.

MULȚUMIRI

● Familia Porcărașu mulțumește din suflet tuturor celor care au dat un ajutor în orice mod și au condus pe ultimul drum pe cel care a fost PORCĂRAȘU ION. Dumnezeu să-l aibă în grijă. (12459)

● Inginer Alexandrina Veronica Boișteanu și familia mulțumește tuturor celor care prin prezență, anunțuri, telegrame, telefoane și flori au fost alături de noi, la pierderea profesorului univ. dr. IOAN BOIȘTEANU, a cărui înmormîntare a avut loc la 30 septembrie 1993 la Iași. (12256)

Un profesor universitar din Iași îi descoperă pe hoți și criminali folosind o vergea de cupru

■ *profesorul s-a luptat cu stafia unui șofer sinucigaș* ■ *de asemenea, el a descoperit asasinul unei fetițe de 6 ani*

Domnul N.P., profesor în cadrul Universității "Al. I. Cuza", are, de peste 20 de ani, anumite proprietăți mai puțin obișnuite pentru omul de rînd. Cu ajutorul unor vergele de cupru sau cu ajutorul propriului braț, domnul N.P. determină răspunsul la întrebări extrem de variate, soluționînd numeroase cazuri de furt, crime sau dispariții de persoane. În literatura de specialitate aceste proprietăți poartă numele de radiestezie. De asemeni, dl. profesor poate da informații cu privire la anumite evenimente din trecut, prezent sau viitor. Mecanismul este următorul: dl. N.P. își activează partea receptivă a ființei, devenind astfel conectat la un flux informațional nevăzut pentru ceilalți. În această stare de receptivitate controlată, dl. profesor uluiește asistența prin rezolvarea corectă a problemelor pentru care este solicitat.

De multe ori a depistat criminalii atunci cînd organele de specialitate erau în dilemă; cu cîțiva ani în urmă, o fetiță din Pașcani, de numai 6 ani, a fost ucisă și tăiată în bucăți; autorul a rămas necunoscut pînă cînd dl. N.P., utilizînd tehnicile de radiestezie, l-a identificat.

Criminalul, un ceferist de la depoul Pașcani, și-a recunoscut fapta.

Furturile de obiecte sînt depistate prin intermediul amprentelor energetice lăsate de hoți. Au fost astfel descoperite: furturi de gîște; furturi de rufe; furturi de articole electronice, ba chiar și furtul unui topor. Concentrarea pe obiectul furat trebuie să fie foarte clară, altfel apar rezultate neprevăzute. Astfel, în cazul unui furt de 6 roți dintr-un depozit al unei gări comunale, dl. profesor s-a concentrat pe ideea de roată furată, uitînd să specifice proveniența: rezultatele au fost uluitoare; ansa din cupru a indicat că toți țăranii din sat aveau la căruțe roți furate, ceea ce era adevărat, dar în felul acesta nu s-a depistat hoțul celor 6 roți. "În formularea unei probleme trebuie clar delimitat contextul spațio-temporal", ne-a declarat dl. profesor. Cu ajutorul vergelei, dl. profesor poate determina poziția și compoziția diferitelor zăcăminte de minereuri. Interesant este faptul că zăcămintele pot fi determinate și cu ajutorul unei hărți, nefiind obligatorie deplasarea la fața locului.

Dl. profesor a participat frecvent la ședințele spiritiștilor ieșeni, însă avertizează că aceste practici sînt foarte periculoase. Cu puțin timp în urmă, trei studente basarabence au invocat, în cadrul unei ședințe de spiritism, spiritul lui Decebal.

În scurt timp, obiecte din camera unde avea loc ședința au început să se deplaseze singure, iar la fereastră a apărut incert un chip de bărbat. Spiritul respectiv a început să o posede pe una din basarabence, moment în care dl. profesor a fost chemat în ajutor. Acesta a descoperit că spiritul respectiv era al unui șofer sinucigaș, fost amant al basarabencei. Spiritul respectiv l-a atacat pe dl. profesor, care a căpătat astfel o rană astrală, nevindecată încă.

În stare de transă, dl. profesor ne-a dat răspuns la cîteva întrebări de interes general. Astfel, am aflat că:

- Pămîntul va fi lovit de un meteorit (probabilitate 72%);
- România va deveni centrul spiritual al lumii (probabilitate 99%);
- Guvernul Văcăroiu va cădea în următoarele două luni (probabilitate 90%).

Asupra veridicității acestor prevestiri se va pronunța timpul. **(Dan FODOR)**

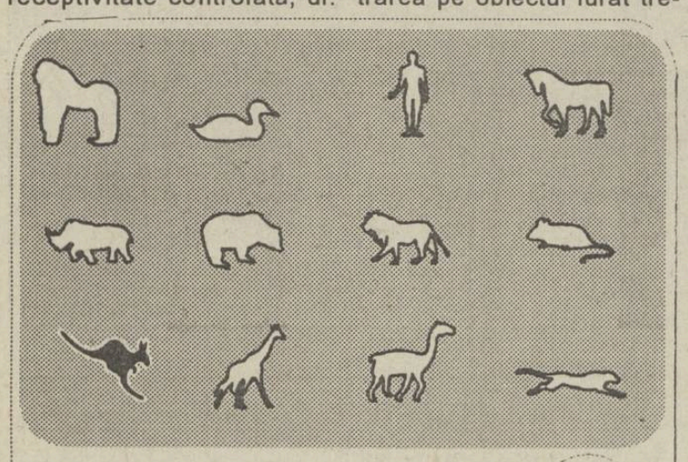

DESIGUR, NUMAI **RADIO Nord-Est**

Tel 14.55.30 , 14.24.46 ; Fax 14.63.63

Luni - Vineri 1230 -17[30] ;Simbătă 1400 - 17[00]; Duminică 23[00] - 04[00]

De luni pînă vineri : 15[40] INFO-SPORT
16[45] FINANCIARUL
17[10] PUNCTUL PE I
Simbătă : 15[30] TOP NERVOS

CARNETUL ZILEI

MARȚI, 5 octombrie 1993

✝ **Sf. Mc. Haritina și Memelta.**

VREMEA

8° - 15° C

Vremea se menține predominant închisă, cu cerul mai mult noros. Pe alocuri va ploua. Vîntul va sufla slab la moderat, cu unele intensificări izolate din sector sud-estic. Temperaturile maxime din timpul zilei se vor situa între 12 și 15 grade, în timp ce la noapte valorile minime vor oscila între 8 și 10 grade. Izolat, este posibil să se acumuleze ceață dimineața. / *(Eugen-Mihai PANIANOPOL - Centrul de Prevedere a Vremii Bacău)*

TV BUCUREȘTI

TVR 1 7,00 TVM ● Telematinal ● 10,00 Calendar ● Motoul săptămînii ● Cît e ceasul pe Pămînt? ● Bioritmul zilei ● Gustul vieții ● O problemă pe zi ș.a. ● 10,30 Desene animate ● Tao-Tao ● 11,00 Limbi străine ● Franceză ● 11,30 Video-lexicon ● Azi litera A ● 12,00 Lumină din lumină (reluare) ● 13,00 1001 audiții ● Integrala capodoperelor ● 14,00 Actualități ● 14,10 TVR Iași ● Telex ● Horoscopul zilei ● Transfocator rutier ● Recreația mare ● Muzică ● 15,00 TVR Cluj-Napoca ● Reporter în anchetă ● Șotron: rubrică pentru copii ● 16,00 Arte vizuale ● 16,20 Povestea vorbei ● Genurile literare și limbaje specifice ● Literatura S.F. și înnoirea limbajului ● Nocivitatea unor limbaje ● 16,45 Actualități ● 17,00 Convietuiri magazin ● 18,00 Mari orchestre de jazz: "Big Band Maynard Ferguson" ● 18,30 Popas în Țara Moților ● Melodii populare cu formațiile folclorice din localitățile Crișan, Prăvăleni, Ocin ● 19,00 "Curat - Murdar!" ● Aerul nostru cel de toate zilele ● 19,30 Desene animate ● Captain Planet ● ***20,00 Actualități*** ● 20,40 Publicitate ● 20,45 Ce-i de făcut? ● Abuzuri și ilegalități la S.C. PRODAS S.A. din București ● ***21,20 Telecinemateca: "Era un ticălos"*** (SUA, 1970). Cu: Kirk Douglas, Henry Fonda, Hume Cronyn, Warren Oates ș.a. ● 23,25 Actualități ● 23,40 Portativul iubirii ● Muzică ușoară ● 24,00 Insomniile românului ● Azi - omul care are cheile Televiziunii: Nicolae Coporan

TVR 2 11,00 În direct: Canal France International ● 13,00 Video-Satelit ● 14,00 Actualități ● 14,10 Fauna Americii ● Documentar Worldnet USIA ● 15,05 Jazz-magazin ● 16,00 TVE Internacional ● Telejurnal în limba spaniolă ● 16,30 Desene animate ● Perrine ● 17,00 Controverse economice ● Piața în... economia de piață ● Transmisiune directă de la Timișoara ● 19,00 Pro Memoria ● 19,30 Refrenele amintirilor ● Recital Gigi Marga ● 20,00 Video-Satelit ● 21,00 TVM ● Mesager ● 21,30 Limbi străine ● Franceză ● 22,00 TV5 Europe ● Telejurnal în limba franceză ● 22,30 Credo - A doua poruncă: "Să nu-ți faci chip cioplit" ● Documentar despre inițierea șamanică ● Apariția semnelor cristice la oameni ● 24,00 Închiderea programului.

TV SATELIT

21,15 PRO 7: Perry Mason se întoarce 21,15 RTL 2: A treia iubire 21,30 Canale 5: Probleme de familie 0,00 Super Channel: Cuțitul în apă 0,20 PRO 7: Luptă sîngeroasă 0,40 SAT 1: Electric blue 2,10 PRO 7: Special Squad.

RADIO NORD-EST (70,76 MHz)

12.30- Magazin muzical Nord-Est; (13.00 Știri; 14,00; 15.00 Știri) 15,05 Magazin Nord - Est 16.10 Cucul zilei; Infonsport; Financiarul; 17.10 Punctul pe I; 17,30 Închiderea programului.

RADIO VOX T

Program 0-12.30; 17.30-24.00 (6-6.30, 19.00 - transmisiuni ale programului BBC în limba română);

RADIO IAȘI

6,00 Diminețile noastre ● 8,00 Buletin de știri ● 8,10 Itinerar folcloric românesc ● 8,30 Grai și suflet românesc ● 9,00 Radiosfera ● 12,00 Buletin de știri ● 12,30 Muzică ușoară la cerere ● 13,00 Radiojurnal București ● 13,20 Concert de prînz ● 14,20 Euroșlagăre ● 15,00 Liceenii ● 15,30 Dixieland Parade ● 16,00 Radiojurnal ● 16,15 Radiograme ● 18,15 Corespondența radio de muzică populară ● 19,00 Știrile serii ● 19,10 Economie, știință, viață ● 19,40 Teatru scurt ● 20,10 Valsuri și tangouri ● 20,30 Pagini muzicale celebre ● 21,00 Evenimentele zilei ● 21,20 Jazz în comentariu și sunet.

Radio România-Actualități

Program 0,00-24,00 Din sumar: 5,00 Matinal ● 9,00 Studio deschis ● 13,00 Post meridian ● 17,00 Azi în țară și în lume ● 21,00 Universitatea radio ● 22,20 24 de ore ● Știri - 2,00; 7,00; 11,00; 12,00; 13,00; 16,00; 20,00; 22,00.

Radio România-Cultural

Program 8,00-24,00 Din sumar: 9,30 Curs de limba spaniolă ● 11,00 Opereta "Frederica" de Franz Lehar ● 14,45 Planeta radio ● 17,00 Mediateca ● 19,00 Serată muzicală radio ● 22,45 Înregistrări din fonoteca de aur ● Știri - 8,00; 12,00; 13,00; 22,00.

Radio România-Tineret

Program 8,00-1,00 Din sumar: 10,05 Blue-jeans ● 13,20 Politon stereo - Muzica înainte de toate ● 18,05 Seară în blue-jeans ● 21,00 Student club ● 22,20 Teatru radiofonic: "Secretul familiei Posket" de A.W. Pinero ● Știri - 8,00; 10,00;13,00; 16,00; 18,00; 22,00.

CINEMATOGRAFE

● **Victoria**: telefon 112501; 1-7.X.1993, orele: 9, 11,13,15, 17, 19; **" Cliffhanger"**. Producție S.U.A., 1993. Film de acțiune și suspans - premieră.

● **Republica:** telefon 114327; 1-7.X.1993, orele: 9, 11, 13, 15, **" Pe viață și pe moarte"** Producție Hong Kong - orele17, 19, **" Lady Chatterley"**. Producție Italia, 1990. Film erotic (Interzis spectatorilor sub 16 ani) - premieră.

● **Copou:** telefon: 9; 11,30; 14; 16,30; 19, **" Dracula"**. Producție S.U.A., 1992. Film horror.

● **Dacia**: telefon 164740; 1-7.X.1993, prele: 9, 11, 13, 15, 17, 19, **" Ultimul mohican"**. Producție S.U.A., 1992. Film de aventuri în cadru exotic.

● **Tineretului:** telefon 117178; 1-7.X.1993, orele: 9; 11,30; 14; 16,30; 19, **" Aliens. Misiune de pedeapsă"**. Producție S.U.A., 1986. Thriller S.F., horror.

● *VIDEOTECI:*

Republica (sala mică), 1-7.X.1993, orele: 10,12, 14, 16, 18, 20 - programe de filme pentru tineret.

- sala din str. Sfîntu Andrei nr. 17, 1-7.X.1993, orele: 9, 11, 13, 15, 17, 19, programe de filme pentru tineret.

HOROSCOP

BERBEC (21 mart. - 20 apr.): Lăsați superstițiile la o parte. La norocul de care aveți parte ați contribuit din plin. Perseverența dumneavoastră e adeseori uimitoare. Din păcate, de cele mai multe ori o irosiți pe nimicuri.

TAUR (21 apr. - 20 mai): Nu sînteți întotdeauna fair-play în afaceri. Atunci de ce vă miră cînd alții nu sînt? Vi se plătește cu aceeași monedă. N-aveți încotro: înghițiți-o și pe asta. Nu puneți prea multe la inimă.

GEMENI (21 mai - 21 iunie): Vi se oferă ocazia să intermediați într-o afacere grasă. Nu pierdeți ocazia. Cum nici partenerii nu au avut naivitatea să vă spună exact cifra afaceri, nu faceți nici dumneavoastră prostia să le spuneți cît veți cîștiga de la fiecare în parte.

RAC (22 iun - 22 iul.): Sînteți rău sfătuit de cineva de aproape. Persoana nu vă vrea răul, dar vă îndeamnă la o prudență care acum nu este necesară. Dacă scăpați de influența ei, nu săriți calul.

LEU (23 iul. - 22 aug.): În sfîrșit, vi se oferă ocazia să acționați cu toată dezinvoltura. Chiar dacă vă reușește totul, nu vă lăudați din cale afară, faceți impresie proastă și vă ridicați în cap niște oameni de care s-ar putea să mai aveți nevoie.

FECIOARĂ (23 aug. - 22 sep.): Sînteți o fire destul de adaptabilă, chiar dacă nu aveți o bună dispoziție molipsitoare. Abilitatea nu vă folosește, însă, la nimic: sînteți prea caustic și vicleniа se întoarce împotriva dumneavoastră.

BALANȚĂ (23 sep. - 22 oct.): Nu aveți motive de îngrijorare în dragoste: senzualitatea dumneavoastră l-a cîștigat pe cel de alături pentru multă vreme. Dacă renunțați și la accesele de gelozie, puteți fi un partener ideal.

SCORPION (23 oct. - 21 nov.): Puterea dumneavoastră de muncă este impresionantă. Nu încercați să faceți ordine într-un sector în care sînteți subaltern. Un scandal cu șeful ierarhic devine de neevitat. Tulburări sexuale.

SĂGETĂTOR (22 nov. - 21 dec.): Aveți un fel de-a fi obraznic care nu deranjează prea tare pe cei din jur. Aveți grijă să nu fiți impertinent cu cineva lipsit de umor. În dragoste, ceva mai multă delicatețe nu strică.

CAPRICORN (22 dec. - 19 ian.): Ziua nu vă poate aduce satisfacții deosebite, pe nici un plan. Rezolvați-vă azi treburile cele mai neplăcute în cursul dimineții, ca să nu trăiți cu impresia că v-ați pierdut timpul pe degeaba.

VĂRSĂTOR (20 ian. - 18 febr.): Nu vă schimbați proiectele atît de des. Îi derutați pe ceilalți, dar le scăpați și dumneavoastră din mînă. Trebuie să vă alegeți un obiectiv clar și să mergeți pînă la capăt. N-o să vă pară rău?

PEȘTI (19 feb. - 20 mart.): Nu numai dumneavoastră vă aventurați în promisiuni fără acoperire, ci și alții. Nu puneți nici o bază pe asigurările pe care le veți primi astăzi. E bine să reveniți peste cîteva zile în problema care vă frămîntă.

LEGENDA:

- vă paște ghionionul
- prudența e mama înțelepciunii
- n-aveți nimic de pierdut
- șansa vă surîde

olivetti

Aveți șansa unei legături directe și performante, devenind:

DEALER SYSTEM PARTNER

Reprezentanța pentru România a firmei Olivetti vă oferă șansa de a deveni DEALER sau SYSTEM PARTNER Olivetti.

Contactați-ne acum!

olivetti

olivetti SYSTEMS PARTNER

Reprezentanța olivetti în România, Str. Doctor Clunet 17, București, tel/fax 616-54-97

WELCOME OFFER

PRODUSE DE CALCULATOARE, PC-uri, IMPRIMANTE, MAȘINI DE SCRIS ÎNALTĂ PERFORMANȚĂ

Prețuri promoționale, discount-uri în funcție de valoarea contractului, alte facilități!

1.350.000

Acesta este numărul de clienți din Moldova pe care Compania noastră îi poate convinge să încerce ofertele dumneavoastră !

© N-E Advertising 1993

Compania de publicitate NORD-EST

IAȘI str. Smîrdan nr. 5, tel. 098/17.25.57 (centrala), fax. 098/14.45.77

CENTRALA UNIVERSITARĂ "M. EMINESCU" IAȘI

MIERCURI, 6 octombrie 1993 Anul III, Nr. 234 (688) 8 PAGINI - 80 LEI

cotidian de informații

Monitorul

Ministerul Învățământului recunoaște că a încălcat legea

Mulți dintre cei concediați din învățământ vor fi reangajați

În urma discuțiilor purtate între conducerea Federației Sindicatelor Libere din Învățământ și reprezentanți ai Ministerului Învățământului, s-a hotărît de comun acord o serie de modificări ale ultimelor normative privind personalul auxiliar din învățământ. Reamintim că normativele respective, deosebit de restrictive, încălcau prevederile contractului colectiv de muncă încheiat între sindicate și minister.

Modificările recente vor îmbunătăți situația bibliotecarilor, laboranților, magazionerilor, îngrijitorilor și supraveghetorilor de noapte. În acest context, o parte din cei care au fost concediați vor fi reangajați.

"Deoarece discuțiile pe această temă continuă, sînt posibile și alte reveniri ulterioare", ne-a transmis prin fax dl. Gheorghe Isvoranu, prim-vicepreședinte al Federației Sindicatelor Libere din Învățământ. **(Dan FODOR)**

Gheoghe Isvoranu - prim-vicepreședinte al Federației Sindicatelor Libere din Învățământ

Statistica sărăciei românești

Prețurile au crescut de 33 de ori iar salariile numai de 19 ori

■ *a fost luată ca referință luna octombrie 1990*

Conform datelor furnizate de Comisia Județeană de Statistică Iași, față de luna octombrie 1990, înainte de prima etapă de liberalizare a prețurilor, în luna iulie 1993 prețurile erau de 30 de ori mai mari, în medie.

Cea mai mare creștere s-a înregistrat în cazul mărfurilor alimentare ale căror prețuri au fost de 33 de ori mai mari decît în luna octombrie. La mărfurile nealimentare creșterea a fost de 29,3 ori, iar la servicii de 24,5 ori.

Dintre mărfurile alimentare, creșterea cea mai spectaculoasă s-a înregistrat la pește și preparate din pește, de 61,2 ori. Recordul a fost atins în domeniul serviciilor, la cazări în unitățile hoteliere, unde prețurile sînt de aproape 70 de ori mai mari. În acest timp, evoluția salariilor a fost mult mai modestă, înregistrîndu-se o creștere de 19,6 ori a veniturilor salariale medii nominale nete. Pe ramuri economice, creșterea a fost diferențiată: în industrie, de 21 de ori, în construcții, de 19,2 ori, în agricultură doar de 14,8 ori, iar în transporturi de 19,5 ori. **(Costel STROESCU)**

Iasitex caută soluții de salvare

1600 DE SALARIAȚI VOR FI TRIMIȘI ÎN ȘOMAJ TEHNIC

În ultimile zile, criza în care se află S.C. Iasitex S.A. din Iași a făcut obiectul mai multor analize la care au participat Consiliul de Administrație, membrii C.I.M.S. și reprezentanți ai ministerului de resort.

"Măsura de a trimite aproximativ 1600 de oameni de la Iasitex în șomaj tehnic, care va fi adoptată de C.I.M.S.-ul societății cît de curînd, nu trebuie să creeze o stare de panică în rîndul salariaților. Pentru cei care vor pleca în șomaj tehnic va fi asigurat cca 60% din salariu, iar durata acestui șomaj va fi de pînă la 3 luni. În acest fel, conducerea societății va avea posibilitatea ca, prin restrîngerea activității și realizarea unor economii, să încerce găsirea și derularea unor contracte care să scoată unitatea din impas.

În paralel cu aceste măsuri, vor fi continuate încercările de a se găsi noi soluții prin discuții cu oamenii din interiorul societății. Este de dorit o participare la ieșirea din criză a tuturor celor ce sînt competenți la locul de muncă. O altă măsură care va fi luată de Consiliul de Administrație al Iasitex este disciplinarea în muncă a aparatului financiar, comercial și economic al societății", ne-a declarat secretarul Consiliului Județean, Ion Serbina, membrul în C.I.M.S. al S.C. Iasitex S.A. **(C. MEDELEANU)**

În cursul acestei luni

Sute de apartamente vor fi date în folosință

Deși în urmă cu o săptămînă conducerea regiei autonome "Locuința" a anunțat că pentru finalizarea blocurilor de locuințe din oraș ar mai fi nevoie de încă 1 miliard de lei, pe lîngă cele 800 de milioane alocate recent de Guvern, ieri, aceeași conducere a anunțat că în cursul acestei luni vor fi date în folosință 7 blocuri.

Acestea sînt: • blocurile D1 și D2 - Independenței, care mai necesită doar proba cu apă (inundarea terasei blocului timp de 72 de ore). Blocurile ar putea fi recepționate chiar în această săptămînă, dar firma "Constructor 1", care se ocupă de finisaj, amînă nejustificat efectuarea probei menționate. • blocurile 901, 903, 905 - Nicolina, care sînt programate pentru zilele de 15, 20, respectiv 25 octombrie. • blocul 62 - Lunca Cetățuii - va fi recepționat la sfîrșitul lunii. • blocul 8 Poitiers - va fi recepționat pe data de 15 octombrie. **(Cristian DUNAR)**

În sfîrșit o surpriză plăcută

Conducerea Inspectoratului Școlar și-a dat demisia

■ cei doi inspectori vor să revină la catedră pentru că munca la ISJ era "prea stresantă"

Profesori Octavian Lefter și Constantin Bostan și-au prezentat luni demisiile din funcțiile de inspector general și inspector general adjunct, pe care le ocupau în cadrul Inspectoratului Școlar Județean Iași.

Domnul Constantin Bostan a dezmințit categoric informațiile apărute în presă, potrivit cărora demisiile ar fi fost urmarea unor presiuni făcute "de sus".

Asupra motivelor care au determinat aceste demisii, dl. Bostan ne-a declarat că dl. Lefter are probleme cu sănătatea.

Dl. Bostan a mai afirmat că, în ceea ce îl privește, în ultimii doi ani nu a avut decît 10 zile de concediu, iar munca de inspector este deosebit de stresantă; în plus, dorește să-și practice meseria: profesor de limba română la Liceul "M. Eminescu". Dl. Lefter își va relua postul de profesor de matematică la Liceul de Informatică.

Dl. Bostan a precizat că deciziile de demisie sînt definitive, chiar dacă dl. Emil Pop, director general al Direcției Învățămîntului Preuniversitar, din cadrul Ministerului Învățămîntului, a încercat să oprească demisiile respective. "Dacă va fi nevoie, pentru a clarifica situația, eu sau dl. Lefter ne vom deplasa la București", ne-a declarat dl. Bostan, care ne-a mai precizat că intențiile de a demisiona erau mai vechi, dar s-a așteptat începerea anului școlar pentru a nu se crea probleme în desfășurarea activităților didactice. Dl. Bostan a precizat că a mai avut trei cereri de demisie anul trecut, dar a acceptat funcția de inspector general adjunct numai datorită faptului că a fost solicitat de către dl. Lefter.

"Vom rămîne pe posturi pînă cînd Prefectura și Ministerul Învățămîntului vor numi alte două persoane", ne-a mai declarat dl. Bostan.

În cadrul Inspectoratului Școlar se vehiculează ideea că pe posturile astfel eliberate ar putea fi numiți domnii profesori Chiru sau Spulber. Surse sindicale ne-au informat că aceștia ar fi mai "duri" decît dl. Lefter. **(D. FODOR)**

În fotografia de sus, inspectorul general Octavian Lefter, iar în cea de jos inspectorul general-adjunct Constantin Bostan, doi oameni care au făcut și desfăcut multe la ISJ.

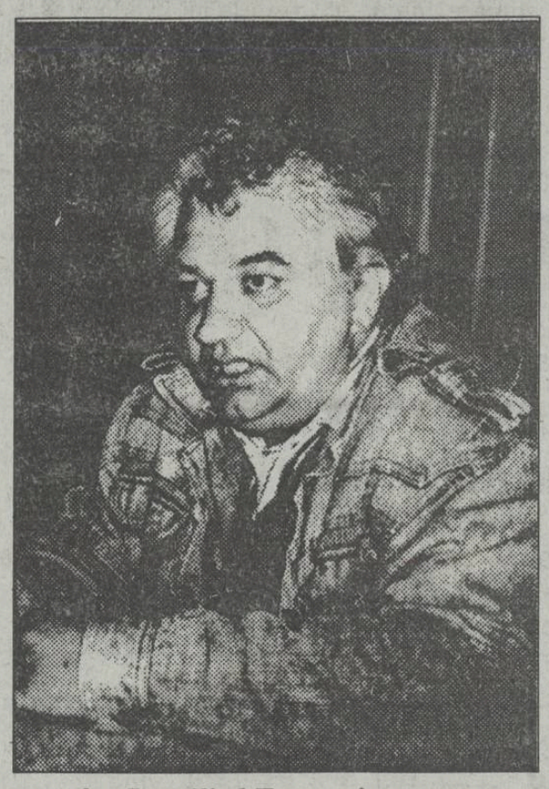

Sindicatele au reușit să forțeze din nou mîna Executivului

Guvernul a stabilit sumele cu care va ajuta persoanele defavorizate

■ *banii vor fi acordați pentru perioada noiembrie 1993 - martie 1994*

Ieri, la sediul Guvernului au continuat negocierile dintre Executiv și sindicate, privind acordarea unui ajutor bănesc, pentru întreținerea locuințelor pe perioada de iarnă, persoanelor defavorizate. Negocierile au început cu nemulțumirile exprimate de liderii a 3 mari confederații sindicale: C.N.S.L.R. - "FRĂȚIA", B.N.S. și "Alfa", care au și părăsit sala de discuții, ca urmare a nerespectării de către Guvern a protocolului din 6 mai a.c., care prevedea ca negocierile să se poarte cu fiecare confederație. După acest moment tensionat, reprezentanții celorlalte sindicate prezente la negocieri au continuat convorbirile cu premierul Nicolae Văcăroiu.

În urma tratativelor care au avut loc, s-au stabilit următoarele sume ce urmează să fie acordate de Guvern în perioada noiembrie '93 - martie '94 pentru întreținerea locuințelor:

1. Pentru șomeri și pensionari, care au un venit lunar de pînă la 22.500 lei, se va acorda o compensație lunară de 5.000 lei. Șomerii și pensionarii care au un venit lunar cuprins între 22.500-25.000 lei vor primi o alocație de 4.000 lei pe lună.

2. Pentru familiile în care venitul lunar pe membru de familie este mai mic de 17.500 lei se va acorda o compensație lunară de 5.000 lei. Familiile care au un venit lunar pe membru de familie cuprins între 17.500 și 20.000 lei vor primi un ajutor bănesc de 4.000 lei pe lună.

La sfîrșitul negocierilor, am solicitat o scurtă declarație secretarului confederal al cartelului sindical C.N.S.L.R.-FRĂȚIA, Tudor Florescu: "Cu toate că nu am participat la negocieri, am urmărit, împreună cu reprezentanții B.N.S. și Alfa desfășurarea tratativelor la un monitor instalat în clădirea Guvernului. Părerea noastră este una pozitivă, în sensul că pentru prima dată Guvernul a tratat sindicatele ca parteneri de dialog. Pînă acum, eram doar consultați, ni se arătau niște cifre și acelea se stabileau. De această dată, Guvernul a luat în considerare cererile noastre, negocierea alocațiilor pentru întreținerea apartamentelor pe timp de iarnă mulțumind ambele tabere. În aceste condiții, numărul persoanelor care vor beneficia de aceste alocații crește, după aprecierile noastre, de la 1,5 milioane la peste 2 milioane". **(Sorin SIMON)**

Un control cu rezultate stupefiante

Bolnavii din spitalele ieșene se află în pragul inaniției

În iarna ce vine, bolnavii din spitalele orașului Iași se vor afla în pericolul de a muri de foame. Aceasta este concluzia ce se desprinde din raportul asupra verificărilor efectuate săptămîna trecută de către Oficiul județean pentru protecția consumatorilor Iași la 3 mari spitale din oraș: "Sfîntul Spiridon", Spitalul clinic de neurochirurgie "Sfînta Treime" și Spitalul de pediatrie "Sfînta Maria". Acțiunile de control menționate au fost efectuate la cererea expresă a Oficiului pentru protecția consumatorilor București și au vizat aprovizionarea și deservirea cu alimente și medicamente a bolnavilor. Rezultatele verificărilor au fost următoarele:

■ La spitalul Sf. Spiridon, cei 823 de bolnavi sînt alimentați necorespunzător, rațiile alimentare fiind reduse aproape la jumătate față de normal.

Distribuirea hranei se face în mod necorespunzător, mîncarea fiind transportată de la bucătării spre cele 10 oficii în găleți neacoperite, cărate manual. La bucătăria spitalului nu funcționează instalația de ventilație, condițiile improprii determinînd formarea condensului. De asemenea, nu există nici o autorizație sanitară de funcționare a bucătăriei. Faptul cel mai grav, însă, întîlnit de altfel la toate spitalele menționate, este că nu există nici un stoc de alimente pentru iarnă. Stocurile de cartofi, ceapă, fasole, fructe etc, indispensabile activității în timpul iernii, lipsesc din magazie.

■ La spitalul "Sf. Treime", alimentația bolnavilor se realizează în limitele a 2.000-2.500 calorii. Și aici lipsesc cu desăvîrșire stocurile de alimente pentru iarnă.

■ La spitalul "Sf. Maria", alimentația se realizează în limitele a 1.800-1.900 de calorii, față de necesarul de 2.500 de calorii. Deși stocurile minime necesare pentru perioada de iarnă sînt de: 420 t cartofi, 15 t ceapă, 5 t fasole, 5 t lapte praf, la ora actuală magaziile sînt goale. **(Cristian DUNAR)**

A încetat din viață Arhiereul Ortodoxiei românești -

Părintele profesor DUMITRU STĂNILOAE

Părintele Stăniloae - profesor și membru al Academiei Române - s-a născut în satul Vlădeni, județul Brașov, la 16 noiembrie 1903. A absolvit liceul "A. Șaguna" din Brașov și Facultatea de Teologie din Cernăuți, unde-și dă și doctoratul. A studiat apoi în Grecia și Germania. Este autorul unor cărți și studii fundamentale pentru întreaga ortodoxie. Dintre cele mai importante, amintim cîteva: "Filocaliile", "Din istoria isihasmului ortodox", "Dogmatica". Cărțile sale au devenit repere în studiile teologilor din toată lumea - indiferent de confesiunea religioasă.

Trupul neînsuflețit al Părintelui Stăniloae se află depus la Patriarhia Română, acolo unde numai patriarhii, după moarte, au fost depuși. Astăzi, la orele 12,00 va avea loc Prohodul în Catedrala Mitropolitană din București, iar joi, la orele 13,00 se va ține slujba religioasă, după care trupul Părintelui Stăniloae va fi depus la Cernica, alături de mormîntul soției sale.

Fundația "Anastasia", care a tipărit o ultimă lucrare a Părintelui Stăniloae, prin dl. Sorin Dumitrescu, a cerut Parlamentului și Președinției să-i facă marelui dispărut funeralii naționale. Dl. Sorin Dumitrescu ne-a declarat că moartea Părintelui Stăniloae este comparabilă numai cu moartea lui Mihai Eminescu, iar eseistul ortodox Dan Ciachir a comparat pierderea Părintelui cu pierderea lui Nicolae Iorga. În ultimele zile ale existenței sale, Părintele a spus că și-a pierdut vlaga din oase și vrea mai repede să meargă la Dumnezeu" - ne-a mai spus dl. Sorin Dumitrescu. Joi, la înmormîntare, se așteaptă ca în București să se adune toată suflarea duhovnicească și nu numai. *(Dorin POPA)*

În turul II al Cupei E.H.F.

O echipă din Macedonia va fi adversara handbaliștelor de la H.C. AURA Iași

■ ne așteaptă două jocuri dificile, a declarat antrenorul Bădulescu

În urma tragerii la sorți care a avut loc la Viena (Austria), echipa H.C. Aura va avea ca adversară în turul II al Cupei E.H.F., formația Nacca Kruseanka Sruhaka Kruga din Macedonia. Prima partidă va avea loc pe 30 sau 31 octombrie în Macedonia, urmînd ca returul să se dispute pe 6 sau 7 noiembrie la Iași. Contactat telefonic, prof. Cornel Bădulescu, antrenorul echipei ieșene, ne-a declarat: "Handbalul ex-iugoslav este de mare valoare, cu titluri mondiale, olimpice și de cupe europene. Sînt convins că echipa macedoniană este foarte bună. Ne așteaptă două jocuri dificile, de mare importanță fiind rezultatul din prima partidă, pe care o vom disputa în deplasare. Dar asta nu înseamnă că nu ne vom bate pentru calificare". *(Leonard CĂNĂNĂU)*

După intrarea în Consiliul Europei,

Legislația românească va trebui adaptată la cerințele vest-europene

"Argumentul esențial pe care l-au avut în vedere cei care au votat în favoarea intrării noastre în Consiliul Europei a fost acela că este mult mai bine să fim în interiorul sistemului de control al Consiliului Europei decît în afara lui" - a declarat agenției "Mediafax" dl. Valeriu Stoica (PL-1993). Astfel, România este obligată de acum înainte să-și racordeze legislația internă la exigențele ce rezidă din Convenția Europeană asupra Drepturilor Omului - "un fel de Constituție a Consiliului Europei", după cum s-a exprimat dl. Stoica. Țara noastră va semna acest document săptămîna viitoare, urmînd ca în termen de un an Parlamentul României să-l ratifice. Din acest moment va intra în vigoare un mecanism juridic foarte eficient. De altfel, soluțiile finale ale organelor juridice românești vor putea fi cenzurate de către Curtea Europeană pentru Drepturile Omului. "Aceasta intră în acțiune numai după ce sînt epuizate toate căile jurisdicționale interne" - a precizat în încheiere dl. Valeriu Stoica.

Ca și în 1991, Republica Moldova a susținut democrația rusă

Își va aduce aminte Boris Elțîn de sprijinitorii săi?

■ *deputatul Alecu Reniță (Frontul Popular Creștin Democrat din Moldova) crede că nu*

După cum se știe, președintele Republicii Moldova, Mircea Snegur, și-a manifestat prompt sprijinul categoric față de președintele Boris Elțîn, trimițîndu-i o telegramă de solidaritate. Ieri dimineață s-a anunțat că liderul rus a și început să ia măsuri împotriva celor care s-au opus dizolvării Parlamentului. Dar își va aduce aminte Elțîn de cei care l-au sprijinit în momentul poate cel mai dificil al carierei sale politice?

Iată ce a răspuns postului de radio BBC deputatul Alecu Reniță, membru al Frontului Popular Creștin Democrat: "La momentul actual, forțele democratice din Basarabia evident că îl susțin pe Boris Elțîn și susțin acea parte a programului lui care prevede reformele și, în primul rînd, transformarea Rusiei într-un stat civilizat și democratic. Dar dacă privim în perspectivă relațiile Basarabiei cu Rusia, sîntem destul de sceptici, pentru că se știe că în august 1991, în timpul puciului, Moldova a fost prima republică din CSI care a susținut forțele democratice și a condamnat lovitura de stat. Cu părere de rău ne amintim că nici Gorbaciov și nici Elțîn nu și-au amintit de acest lucru și chiar dacă președintele republicii a trimis cea de-a doua telegramă pentru a-l încuraja pe Boris Elțîn, consider că peste un anumit timp, cînd va trebui să clarificăm multe chestiuni ce privesc relațiile dintre Moldova și Rusia, aceasta din urmă nu-și va schimba punctul său de vedere în această parte a CSI.

Fiindcă, oricît s-ar perinda conducătorii la Kremlin, suma, în esență, rămîne aceeași în ceea ce privește relațiile moldo-ruse: interesul constant al Rusiei față de această zonă care este o poartă spre Balcani". **(Radu MEȘNIȚĂ)**

Pe zidurile clădirilor din Botoșani au apărut inscripții comuniste

■ *SRI-ul ne încredințează că ele n-au nici o legătură cu rebeliunea de la Moscova*

Spre stupoarea multor botoșăneni, zilele acestea au apărut pe unele ziduri inscripții de sorginte comunistă, dintre care se detașează una de mari dimensiuni, scrisă cu vopsea neagră și conținînd mobilizatorul text: "Proletari din toate țările, uniți-vă!" Alături mai este desenată o zvastică în culorile roșu și negru. Inscripția, apărută pe unul din zidurile unei clădiri dintr-o zonă centrală, a dat naștere la tot soiul de aprecieri ale trecătorilor care se opreau s-o citească. De la înjurături împotriva comuniștilor, pînă la cele împotriva capitaliștilor, care "ne-au adus la sapă de lemn". Un ofițer din cadrul secției Botoșani a S.R.I., întrebat de reporterul "Monitorului" asupra acestor inscripții, ne-a declarat că "se știe de ele la S.R.I., dar, în urma unor investigații, s-a aflat că este vorba despre o joacă de copii și, raportat la evenimentele de la Moscova, nici în Botoșani și nici altunde în țară nu s-a înregistrat nici un fapt deosebit". **(Val GURALIUC)**

MONITOR ECONOMIC

"Piața gri", calea spre liberalizarea totală a leului

■ *se speră că aceasta va avea loc în primăvara anului viitor*

Începutul lunii noiembrie ar putea însemna încă un pas spre liberalizarea cursului de schimb prin saltul dolarului de la cursul oficial la cel de pe așa-numita "piață gri". Deși au fost prezentate și de astă dată ca un moment de continuitate în relațiile cu FMI, negocierile de la sfîrșitul lunii trecute s-au împotmolit, cum era și de așteptat, la problema liberalizării cursului de schimb. Toate celelalte chestiuni - deficitul balanței de plăți sau restructurarea economică, de exemplu - sînt legate într-un fel sau altul de cursul la care se schimbă leul pe moneda americană. La întoarcerea sa de la Washington, Mircea Coșea a declarat că FMI a acceptat o soluție de compromis: "cu începere de la 1 noiembrie să se facă un salt în valoarea leu-dolar, de la nivelul aflat la acea dată pe piața bancară la nivelul considerat ca fiind de echilibru, adică al «pieței gri». «Piața gri» este o piață paralelă cu piața bancară, dar total diferită de «piața neagră», este piața schimburilor dintre întreprinzători în general și piața care se pare că vehiculează cea mai mare parte a valutei".

Așadar, o nouă sintagmă, mai puțin cunoscută publicului larg: "piața gri". Ce este, de fapt, această piață gri? Dreptul întreprinderilor de a reține valuta obișnuită din exporturi a făcut posibilă practicarea unui alt curs, diferit de cel oficial. O întreprindere care deține valută importă bunuri necesare unei alte firme care nu posedă decît lei. Apoi decontarea dintre cele două firme se face luînd în calcul un curs al dolarului mai mare decît cel oficial, să zicem 1100 lei, în loc de 955 pentru un dolar. Aceasta ar fi așa numita piață gri. Spre deosebire de cursul oficial și chiar de cel de pe piața neagră, cursul de pe piața gri este un curs transparent, adică nu este cunoscut..

Prin acest salt se speră ca liberalizarea totală care va avea loc probabil în primăvara anului viitor să aibă un impact mai redus asupra prețurilor. **(după BBC)**

La Suceava scandalul pașapoartelor false este în plină desfășurare

■ *aceasta în pofida arestării șefului Serviciului de Pașapoarte, colonel Gheorghe Cocan*

Pentru al doilea pașaport i-a înmînat personal colonelului Cocan o sută de mărci și o sticlă de whisky. Parchetul de pe lîngă Tribunalul Suceava a procedat la arestarea preventivă a lui Pădurean Ioan, domiciliat în comuna Lapugiu de Jos, județul Hunedoara. În anul 1992, aflat în Germania și-a pierdut pașaportul. Pădurean Ioan se ocupa de tranzitarea ilegală a unor grupuri de tineri peste granița polono-germană contra unor sume substanțiale în valută. Zvarici Ioan, din comuna Putna, județul Suceava s-a oferit să-i procure un nou pașaport pe numele fratelui său Zvarici Vasile. În schimbul acestui serviciu dorea să ajungă în Germania. Pădurean Ioan i-a dat lui Zvarici Ioan două fotografii ale sale. Pe 31 august 1992, Zvarici Ioan s-a prezentat la Serviciul de Pașapoarte Suceava cu cele două fotografii și cu buletinul fratelui său, Zvarici Vasile, fiind primit de colonelul Cocan Gheorghe. Acesta i-a eliberat un pașaport fals pe numele lui Zvarici Vasile, avînd aplicată fotografia lui Pădurean Ioan. Acest pașaport a fost folosit de Pădurean Ioan pentru a efectua o deplasare în Germania, tranzitînd Ucraina și Polonia. Cu această ocazie a însoțit un grup de tineri, care au trecut ilegal granița polono-germană. La al doilea drum este interceptat de vama poloneză, care îi interzice intrarea în Polonia, aplicîndu-i pe pașaport o viză de interdicție de un an. Fiind în imposibilitate de a mai ajunge în Germania, are nevoie de un nou pașaport. Apelează din nou la Zvarici Ioan. Acesta îl sfătuiește să ia legătura cu colonelul Cocan. Pe 11 februarie, s-a prezentat la Serviciul Pașapoarte Suceava la colonelul Cocan, căruia îi înmînează pașaportul fals avînd viza de interdicție, suma de 100 de mărci germane, o sticlă de whisky și două noi fotografii. Astfel obține încă un pașaport fals pe numele Zvarici Vasile. Cu cel de al doilea pașaport face o deplasare în Cehia între 17-24 august 1993 și trei deplasări în Ucraina. De fiecare dată în declarațiile vamale menționează numele lui Zvarici Vasile.

Pe 31 august 1993, Pădurean Ioan a fost arestat preventiv pentru o perioadă de 30 de zile. El a fost turnat de concubina sa nemulțumită de sumele de bani pe care le primea. Pădurean Ioan a fost arestat pentru trecere frauduloasă de frontieră, fals privind identitatea, fals în declarații, toate acestea în mod continuu, instigare la infracțiune și dare de mită.

Colonelul Cocan Gheorghe se află în detenție preventivă, fiind judecat de Tribunalul Militar București, pentru luare de mită într-un caz în care s-a eliberat un pașaport fals unui cetățean ucrainean.

Parchetul de pe lîngă Tribunalul Suceava și-a declinat competența în favoarea Parchetului Militar de pe lîngă Tribunalul Militar Teritorial București, pentru continuarea urmăririi penale împotriva lui Cocan Gheorghe și Pădurean Ioan, în cazul celor două pașapoarte false eliberate pe numele Zvarici Vasile. S-a stabilit că dosarele de ridicare a pașapoartelor pe numele lui Zvarici Vasile au fost aprobate de colonelul Cocan. **(Romulus NICOLAE)**

Orașul Dorohoi este amenințat de o fabrică de cărămizi

Agenția pentru protecția mediului Botoșani se confruntă cu situații deosebite, pe care iresponsabilitatea unor agenți economici ating cele mai bizare culmi ale indiferenței față de rigorile legii. Selectăm pentru cititorii "Monitorului" cîteva exemple relatate de dl. ing. Tiberiu Luca, inspector în cadrul Agenției. S.C. Faast S.R.L. profilată pe confecționarea articolelor sportive și de turism și-a amenajat o crescătorie de 80 de porci a căror dejecții sînt deversate în rețeaua pluvicolă a orașului. Neregulile constatate aici, constituindu-se în infracțiuni, s-a întocmit dosar penal. S.C. Valaf S.A. Flămînzi deversează dejecțiile animalelor din cîteva grajduri într-un pîrîu care se varsă în rîul Miletin. S-a aplicat deocamdată o amendă usturătoare. Un caz mai deosebit îl constituie o fabrică de cărămizi din Dorohoi, S.C. Ceramica S.A., care, extrăgînd argilă dintr-un deal din apropierea orașului, a produs o degradare a terenului care pune în pericol însuși orașul Dorohoi. S-au produs alunecări de teren care pun în pericol de prăbușire linia de înaltă tensiune. S.C. Ceramica a fost amendată cu 500.000 lei, urmînd a fi deschisă o anchetă a organelor abilitate. Se pare că o "campioană" a încălcării normelor de protecție a mediului este chiar Primăria Botoșani. Un singur exemplu: din 72 puncte de colectare a gunoiului menajer, doar 8-10 sînt amenajate corespunzător, restul fiind adevărate focare de infecție pentru populație. Dl. inspector Tiberiu Luca ne-a mai relatat că un mare număr de salariați ai primăriilor locale sînt împuterniciți a sancționa încălcările de la legislația mediului, dar aceștia nu-și iau în serios aceste împuterniciri. **(V. GURALIUC)**

Cursul de schimb valutar

Pentru data de 6.10.1993, cursurile de schimb ale principalelor valute sînt următoarele:

1 dolar SUA (USD) - 963,00 lei
1 liră sterlină (GBP) - 1463,76 lei
1 schilling austriac (ATS) - 84,59 lei
1 franc elvețian (CHF) - 680,69 lei
1 franc francez (FRF) - 170,44 lei
1 marcă germană (DEM) - 595,27 lei
1 drahmă grecească (GRD) - 4,11 lei
100 lire italiene (ITL) - 60,71 lei
1 yen japonez (JPY) - 9,14 lei
100 lire turcești (TRL) - 7,87 lei
1 ECU (XEU) - 1128,11 lei
1 DST (XDR) - 1359,86 lei

Volumul tranzacțiilor încheiate a fost de 4.431.157,24 USD.

SOCOM "Arta" IAȘI
vă oferă în unitățile sale de prestări servicii și serie o gamă largă de
CONFECȚII
BĂRBAȚI, FEMEI și COPII
gen clasic, modern sau sport
la cele mai avantajoase prețuri de pe piață.
Adresa: Str. Bucșinescu nr. 1, tel. 11.50.91.

S.C. GASTROCOM S.A. IAȘI
Str. Anastasie Panu nr.36, bl. 1-B
Închiriază prin LICITAȚIE PUBLICĂ:
- spațiu comercial în suprafață de 41 m.p. situat în Iași, Str. A. Panu nr. 1-B, parter - CENTRUL CIVIC.
Licitația va avea loc în ziua de 21 oct. 1993, orele 9.00 la sediul societății.
Informații suplimentare la telefon 114637.

APELAȚI CU ÎNCREDERE LA SERVICIILE TAXIURILOR DE STAT,
TAXICOM
Taxiurile noastre pot fi recunoscute cu ușurință datorită casetelor luminoase "MONITORUL" pe care NUMAI NOI le avem.
OFERIM RAPIDITATE, CONFORT ȘI CELE MAI MICI PREȚURI PE KILOMETRU
200 lei/Km - tarif unic (zi, noapte)
tel. 953 sau 146593

©N-E Advertising 1993

La porțile Orientului un ziar în stil occidental

COTIDIANUL
Pozitia 1003 în catalogul presei
Abonamentele se pot contracta la orice oficiu postal din țară

FOODLAND S.R.L.
Importator direct în România, en-gros, IAȘI
Str. Alexandru cel Bun, Bl. H4, parter, tel. 15.70.34, fax 13.16.67, tel. depozit 132888 int.148
CA INTOTDEAUNA, PREȚURI IMBATABILE
O gama variata de produse va așteapta la sediul firmei noastre
ATENȚIE
La noi gasiți Produsul-Special Anticolesterol recomandat de specialiștii în nutriție:
VEGETALIN OKI
folosit în locul uleiurilor și grasimilor animale.

TOMBOLĂ NET
Și dumneavoastră puteți cîștiga un bilet de participare în una din excursiile organizate în
POLONIA - 10 octombrie
ghid Onică Ana
sau
TURCIA - 11 octombrie
prin Agenția de Turism NET
Înscrieri și informații suplimentare la sediul Agenției (Casa Modei - Mezanin)
Agenția de Turism NET

Disponibilizări de personal la CONSART S.A.

■ Această societate are datorii de aproape 2 miliarde lei

Conform informațiilor furnizate de directorul general al societății comerciale Consart S.A., ing. Nicolae Ionescu, perioada critică din punct de vedere economic prin care trece firma are ca rezolvare numai reducerea cheltuielilor și stingerea datoriilor către băncile creditoare. Din cauza lipsei de comenzi și contracte ferme, în viitorul apropiat vor avea loc disponibilizări de personal, cei afectați fiind salariații din serviciile de proiectare. La ora actuală, datoriile și creditele pe care trebuie să le plătească societatea se ridică la aproape două miliarde de lei către Bankcoop și Banca Dacia Felix. Pentru plata acestora se va recurge în cel mai scurt timp la vînzarea unor active proprii, închirierea unor spații de depozitare și a unor birouri, vînzarea restaurantului propriu și renunțarea la activitățile comerciale care aduc lunar pierderi importante. Totodată, se urmărește și recuperarea pierderilor datorate desprinderii unora dintre secțiile de producție care s-au transformat în firme independente. În legătură cu activitatea de bază, cea de construcții de locuințe, se încearcă contractarea unor blocuri cu Regia Autonomă "Locuința" din Iași, ca și încheierea unor contracte pentru executarea unor lucrări la interioarele unor spații comerciale pentru perioada de iarnă. Referitor la posibilitățile de lucru în străinătate, directorul general Nicolae Ionescu ne-a declarat: "Datorită faptului că nu avem nici un contract ferm cu parteneri străini, încercăm să ne axăm pe execuția unor lucrări, în special în Iași. Tentativele de contractare a unor comenzi în Emiratele Arabe Unite nu au reprezentat decît o serie de cheltuieli suplimentare, de cîteva mii de dolari, fără a se obține un rezultat concret".

Datorită faptului că reprezentanții administrației locale nu sînt de acord cu construcția unui hotel, proprietate a Consart și a Băncii Dacia Felix, în apropierea firmei va fi construit un Centru de afaceri. **(Alin TOCAN)**

O victorie a medicilor în disputa cu administrația Direcției Sanitare

Medicii ieșeni vor beneficia de importante facilități

■ familiile lor vor primi gratuit medicamente, iar transportul la locurile de muncă din afara orașului va fi, de asemenea, gratuit

Săptămîna trecută, la sediul Direcției Sanitare au avut loc negocieri preliminare între conducerea acestei instituții medicale și Camera Federativă a Medicilor privind aplicarea contractului colectiv de muncă pe anul 1993. Conform declarațiilor președintelui Camerei Județene a Medicilor din Iași, dr. Ilarion Pulpea, conducerea Direcției Sanitare s-a arătat interesată în rezolvarea atît a problemelor medicilor, cît și a condițiilor desfășurării asistenței medicale. Astfel, directorul D.S., dr. Mihai Frasin, a acceptat includerea în contractul colectiv de muncă a unor propuneri ale C.J.M. Iași. Acestea sînt: transport gratuit la și de la locurile de muncă situate în afara orașului pentru medici, indemnizații pentru medici coordonatori de circumscripții medicale rurale și urbane; gratuitatea medicamentelor pentru medici și membrii lor de familie (copii, soție, soț); găsirea unor posibilități reale pentru rezolvarea problemei locuințelor de serviciu pentru medici, precum și preluarea, pentru membrii C.J.M. Iași a unei case de odihnă la munte sau la mare. Doctorul Ilarion Pulpea ne-a declarat că de aceste facilități vor putea beneficia numai membrii C.J.M. Iași. De asemenea, domnia-sa a menționat încă o dată că medicii nu sînt obligați să fie membri O.M.R. (Ordinul Medicilor din România) pentru a putea participa la diferitele concursuri și examene. Dl. dr. Pulpea a precizat că toate problemele și datele noi care vor interveni pe parcurs vor putea fi cunoscute de către medici prin intermediul cotidianului "Monitorul" sau de la șefii de filiale ale C.J.M. Iași. **(Mihaela CĂNĂNĂU)**

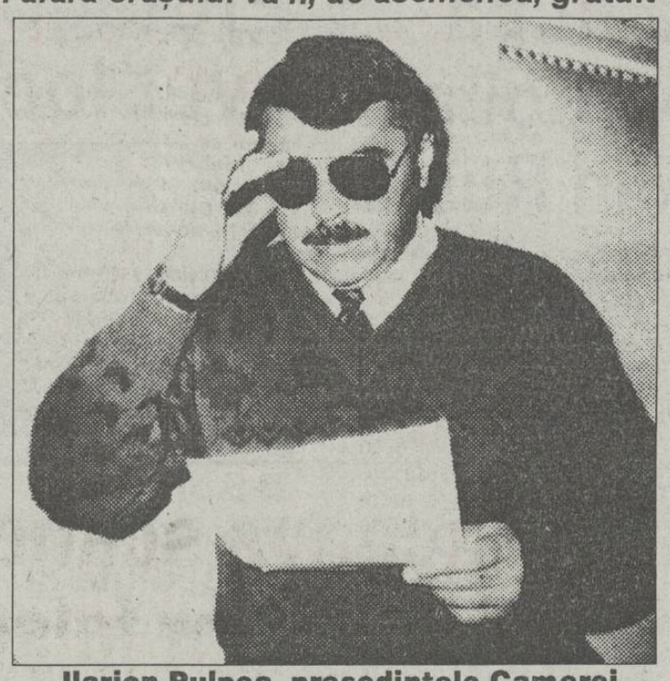

Ilarion Pulpea, președintele Camerei Județene a Medicilor Iași

Grav accident de circulație

Un autoturism s-a ciocnit violent de un TIR de mare tonaj

■ a murit un tînăr de 25 de ani, împreună cu mama lui

Ieri dimineață, în jurul orei 1,30 a fost adus la Spitalul de neurochirurgie din Tătărași, într-o situație mai mult decît disperată Gheorghe Popovici, de 25 de ani, din Bîrlad, absolvent în acest an al Facultății TCM din Iași. Tînărul inginer a fost victima unui accident rutier, mașina în care se afla lovindu-se de un TIR de mare tonaj. În autoturism se mai aflau mama sa, pe scaunul de lîngă șofer și tatăl său care conducea. Fiind foarte orbit de farurile unei alte mașini care circula din sesn invers șoferul a intrat cu aututurismul în trailer. Impactul dintre cele două vehicole a reprezentat o adevărată tragedie pentru familia Popovici. Femeia a decedat instantaneu, iar fiul acesteia, a fost mutilat de un obiect ascuțit care a pătruns prin parbrizul mașinii și i-a despicat fața în jumătate. Tînărul a fost transportat la Spitalul de neurochirurgie unde a fost internat la secția de terapie intensivă fiind diagnosticat cu "politraumatism craniofacial, contuzie cerebrală gravă cu stare de comă gr. 3-4 și fractură deschisă la etajul mijlociu al feței". Toate încercările de a-l menține în viață au fost zadarnice. La numai cinci ore de la internare Gheorghe Popovici a decedat. Singurul care a scăpat din acest cumplit accident a fost tatăl său care s-a ales numai cu cîteva fracturi de coaste. **(Mihaela CĂNĂNĂU)**

Vești cutremurătoare

Orașul Pașcani va rămîne fără apă

■ RENEL a hotărît să nu mai amîne decuplarea de la rețea a stației de pompare

R.E.N.E.L. va întrerupe săptămîna viitoare furnizarea apei reci în orașul Pașcani prin decuplarea de la rețea a Stației de pompare a apei reci. Dl. Ioan Tărăboanță, director tehnic al Filialei Rețele Electrice Iași, ne-a declarat : "Vom decupla stația de pompare a apei, cît și stația de epurare a orașului Pașcani pînă cînd Consiliul Județean va interveni pentru a ajuta Regia Autonomă Apă-Canal, filiala Pașcani, să-și achite datoriile, care au depășit suma de 370 milioane lei. Sîntem conștienți că această măsură va afecta populația din Pașcani, dar trebuie să ne recuperăm într-un fel datoriile. De curînd, RENEL a trebuit să împrumute 45 miliarde lei pentru a asigura siguranța sistemului Energetic Național. Dobînda la acest împrumut este de 1,5 miliarde pe zi".

În prezent, RENEL are de recuperat la nivel național 160 miliarde lei pentru energia electrică furnizată.

FRE Iași are de încasat peste 3 miliarde lei. Alături de R.A.J.A.C. Pașcani, pe lista "neagră" a FRE Iași mai figurează: R.A.J.A.C. Iași, cu datorii de 420 milioane lei, Direcția Teritorială de Radio și Televiziune, cu 80 de milioane, Fortus, cu 300 milioane, Terom, cu 300 milioane, Iașitex, cu 130 milioane etc. Toate aceste societăți vor fi decuplate de la rețea dacă nu își achită rapid contravaloarea energiei electrice consumate. **(Costel STROESCU)**

Situație disperată în agricultura ieșeană

■ creditele acordate pentru însămînțările de toamnă sînt insuficiente ■ numai pentru înființarea răsadului necesar unui hectar de legume trebuie 300.796 lei ■

Conform unei recente hotărîri a Guvernului României, județul Iași a primit 6,5 miliarde lei credite cu dobîndă de 30% pentru desfășurarea în bune condiții a lucrărilor de toamnă. În aceeași hotărîre era prevăzut ca nivelul creditării să nu depășească 70.000 lei/ha pentru înființarea culturilor, respectiv 15.000 lei/ha pentru ararea și fertilizarea ogoarelor de toamnă.

Din datele furnizate de Direcția pentru Agricultură și Alimentație a județului Iași, necesarul de credite se ridică la 11,2 miliarde lei, din care 9,4 miliarde lei pentru însămînțările de toamnă și 1,8 miliarde lei pentru ogoarele de toamnă (arături, fertilizări).

Se observă că suma acordată de Guvern sub forma creditelor cu dobîndă redusă nu acoperă decît 57% din necesarul de fonduri pentru însămînțările pe ogoarele de toamnă.

Pentru grîu și secară, în județul Iași este prevăzut a se însămînța în această toamnă o suprafață de 70.000 ha. Volumul total al lucrărilor la aceste culturi, (arături, îngrășăminte, sămînță) se ridică la 7,26 miliarde lei, deci un preț unitar de 103.742 lei pentru un hectar de grîu.

Un preț apropiat de acesta (97.0000 lei) va fi necesar pentru un hectar de orz. Volumul total al acestei culturi se ridică la 1,7 miliarde lei. Însă prețul cel mai ridicat va fi plătit pentru înființarea culturii unui hectar de legumne, și anume 300.796 lei. Din această cauză este prevăzută pentru cultura legumelor doar o suprafață de 1000 ha.

Aceeași situație gravă se întîlnește la ogoarele de toamnă, unde prețul unui hectar de arat este de 15.390 lei. **(Sandu TACU)**

ORAȘUL PE O COLOANĂ

■ O încercare de a sprijini S.C. AGMUS

Ieri, la Consiliul Județean, vicepreședintele Lucian Flaișer a purtat discuții cu conducerea S.C. "Agmus" S.A. și cu reprezentanți ai Băncii de Dezvoltare. Pentru scoaterea din impasul în care se află societatea, a fost analizat portofoliul de comenzi al societății și s-au stabilit cîteva repere pentru a căpăta sprijinul financiar al Băncii. De bază este un contract în valoare de 6,5 milioane, încheiat între S.C. "Agmus" S.A. și S.C. "Inrex" S.R.L. De asemenea, au fost luate în discuție și posibilitățile de compensare între S.C. "Fortus" S.A. și S.C. "Agmus" S.A.**(Cristian MEDELEANU)**

■ Importante descoperiri arheologice

În urmă cu cîteva zile, arheologii ieșeni au făcut noi descoperiri pe raza județului nostru. În punctul "Dealul Bodeștilor - La Nuci", comuna Scînteia, a fost identificată o așezare aparținînd culturii Cucuteni, faza A3. Pînă în prezent au fost descoperite 8 locuințe cu platformă și un mare număr de vase și statuete antropomorfe, ne-a declarat doamna Cornelia-Magda Mantu, cercetător științific în cadrul Institutului de Arheologie Iași. Obiectele scoase la suprafață din această zonă vor putea fi admirate în expoziția Muzeului de Istorie a Moldovei.**(Dan FODOR)**

■ 1695 accidente de circulație

În cele 9 luni de zile care au trecut de la începutul anului și pînă acum, în județul Iași s-au înregistrat 1.695 accidente de circulație, din care 198 cu urmări grave. Numărul persoanelor care și-au pierdut viața se ridică la 61 iar cel al răniților grav la 155. În urma producerii accidentelor a mai rezultat avarierea a 1.498 autovehicule, cu pagube materiale ce depășesc 200 milioane lei.

Cele mai multe accidente s-au produs în Iași - 80 de accidente soldate cu moartea a 20 de persoane și rănirea gravă a altor 58 persoane. Urmează în ordine Tîrgu Frumos (17 accidente cu 9 morți și 13 răniți grav), Bălțați (9 accidente cu 3 morți și 6 răniți grav), Podul Iloaiei (6 accidente cu 2 morți și 5 răniți grav) etc. Din vina conducătorilor auto s-au produs 103 accidente soldate cu 33 de răniți, 85 răniți grav și 6 avarii grave. Din cauza pietonilor și a călătoriilor în mijloacele de transport în comun s-au înregistrat 9 accidente cu 25 morți și 65 răniți grav.

În perioada 27 septembrie - 3 octombrie 1993, s-au înregistrat 13 accidente de circulație, cu un mort și 9 răniți grav. Au fost, de asemeni, avariate grav 4 autovehicule.**(S. TACU)**

■ A fost sistată furnizarea gazului metan la mai multe societăți comerciale

După ce a redus cota de gaz metan a unor agenți economici între care și Filiala Electrocentrale (CET), Regionala Iași a R.A. Romgaz a trecut la măsuri mai dure împotriva unităților care nu își achită datoriile. Astfel, de luni, 27 septembrie, a fost oprită furnizarea gazului metan la S.C. Nicolina S.A., care are o datorie de 11 milioane lei și la S.C. Suprem S.A. cu o datorie de 2 milioane lei. Anterior, același tratament a fost aplicat și la S.C. Iașitex S.A. care nu a achitat de cîteva luni facturile în valoare de 2 milioane lei.

În legătură cu această situație, dl. George Ceriu, șef producție la Regionala Iași a R.A. Romgaz, ne-a declarat: "Sîntem forțați să luăm astfel de măsuri pentru că, în prezent, avem de încasat cca. 3,5 miliarde lei, numai la nivelul regionalei noastre. La nivel național, restanțele sînt de 200 de miliarde lei. Acest lucru ne provoacă mari greutăți în derularea importurilor de gaz-metan". **(Costel STROESCU)**

■ Duminică au fost aleși încă doi primari în județul Iași

Duminică s-a desfășurat a doua rundă de negocieri pentru funcția de primar, în comunele Stolniceni-Prăjescu și Scobinți, din județul Iași. În comuna Stolniceni-Prăjescu, din 4.191 alegători, 1.628 și-au exprimat votul, noul primar, ales cu 926 voturi, fiind Petru Arșinel (P.D.A.R.), profesor, născut la 14 februarie 1947. La Scobinți, noul primar este Leon Pițu (P.D.F.S.N.), pensionar, născut la 4 martie 1934, ales cu 748 voturi din 1.380 exprimate, totalul alegătorilor fiind de 5.330. Alegerile au decurs fără incidente deosebite.**(Cristian MEDELEANU)**

■ Instalații de alarmă cu senzori la distanță

În urmă cu două zile, la sala Victoria, a avut loc deschiderea oficială a expoziției anuale a firmei Computerland, care prezintă tehnică de calcul și birotică, produse de o serie de firme de renume mondial. Noutatea expoziției constă în expunerea unor instalații de alarmă antifurt și pentru depistarea incendiilor. Din informațiile furnizate de reprezentantul Computerland în Iași, dr. Zaharia Schrotter, în zilele următoare vor fi prezentate reprezentanților Poliției și ai pompierilor, posibilitățile tehnice ale instalațiilor menționate, a căror rază de acțiune este de mai mulți kilometri. **(Alin TOCAN)**

Monitorul Radio NORD-EST 70,76 MHz

Dacă doriți să dați un anunț de mică publicitate în cotidianul "MONITORUL" sau o dedicație la "RADIO NORD-EST" pentru persoana iubită, aceste lucruri au devenit acum foarte simple!

Este suficient să mergeți la cel mai apropiat punct de preluare și să vă exprimați dorințele.

Punctele noastre de preluare sînt:

COPOU	Radio NORD-EST, Bd. Copou19, tel. 145530, fax 146363
CENTRU	Casa Model et. 1, compania de publicitate NORD-EST
TĂTĂRAȘI	Magazin "ROMCRISS", Str. Han Tătar 8, tel. 174214, program 10.00 - 22.00
BUCȘINESCU	Str. Smîrdan nr. 5, tel. 17.25.57 (centrala), fax. 14.45.77

Apelînd la serviciile noastre de mică publicitate, calitatea și seriozitatea vor fi puse în slujba dumneavoastră.

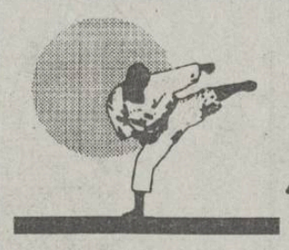

CLUBUL KARATE-KAI IAȘI

Instructor Mihai BERNESCU
3 dan shotokan

KARATE

FEDERAȚIA ROMANĂ DE KARATE TRADIȚIONAL ȘI DISCIPLINE ASOCIATE
Președinte ing. Dan STUPARU, 5 dan

KENDO
(Scrimă japoneză)

antrenamente:
luni:
miercuri: 18.30 - 20.30
vineri:

sîmbătă 18.00 - 20.00
duminică 10.00 - 12.00

la Sala de Educație Fizică a Institutului Agronomic Iași.

CĂUTĂM DIFUZORI DE PRESĂ

vîrsta minimă de 14 ani.
RELAȚII LA BIROUL "DIFUZARE" AL COTIDIANULUI "MONITORUL"
str. Smîrdan nr. 5, Iași

Ultimele știri difuzate de Grupul de presă NORD-EST vor contribui la echilibrarea bugetului dumneavoastră.

CE PREȚ VA PLATI BORIS ELȚIN PENTRU ADUCEREA ARMATEI LA MOSCOVA?

Situația la Moscova după înfrîngerea celei de-a doua revoluții comuniste din Rusia

■ *au fost arestate 1500 de persoane, dintre care 834 au fost reținute pentru cercetări*

În capitala Rusiei a domnit ieri calmul, după ciocniri sporadice în cursul nopții între forțele de Securitate și trăgători izolați, ciocniri soldate cu moartea unui polițist. Schimburile de focuri din jurul clădirii Parlamentului au încetat, iar echipe de pompieri au reușit să intre în clădirea ale cărei etaje superioare se află în flăcări. Casa Albă este un bloc imens cu 19 nivele, incendiile izbucnind la etajele 8 și 14.

Majoritatea serviciilor publice ale Capitalei funcționează în mod normal. Itar-Tass a anunțat că Poliția menține ordinea în stațiile de metrou, în timp ce trenurile suburbane circulă conform programului.

Pe de altă parte, președintele Boris Elțîn a dispus inițierea în Capitală a unor măsuri suplimentare de urgență, într-un efort de a încheia violența armată, care a continuat în tot cursul nopții de luni spre marți. Potrivit ordinului lui Elțîn, toate persoanele care sosesc sau părăsesc Moscova pe calea aerului, cu trenul sau cu vaporul vor trebui să-și prezinte actele de identitate. Totodată, vor fi controlate toate transporturile rutiere ce intră în oraș.

Ministerul de Externe al Franței a anunțat trimiterea de echipament chirurgical și medicamente spitalelor din Moscova, în vederea tratării celor răniți în recentele lupte din capitala Rusiei. Comunitatea Europeană va trimite, de asemenea, ajutoare medicale de urgență la Moscova, în valoare de 360.000 dolari. Transportul, programat să pornească în cursul nopții trecute, este însoțit de o oficialitate comunitară care va stabili la fața locului necesarul de medicamente și echipament.

Ministrul rus al Justiției, Iuri Kamrikov, a suspendat unele partide și mișcări din opoziție, în urma rolului pe care l-au jucat în tulburările de masă care au avut loc în ultimele 3 zile la Moscova. Printre formațiunile suspendate se numără Frontul Salvării Naționale, Uniunea Ofițerilor, Partidul Comunist Rus, Uniunea Tineretului Comunist din Rusia, Uniunea "Scut" pentru Protecția Socială a Militarilor, Mișcarea Rusia Muncitoare și Partidul "Pamiat", de orientare naționalistă și antisemită.

În luptele din noaptea de luni spre marți au fost lichidați 20 de lunetiști ai rebelilor înarmați, aceștia trăgînd mai ales de pe sau de la etajele superioare ale clădirilor de lîngă Casa Albă. Direcția sanitară centrală a anunțat un număr de 526 de persoane care s-au adresat unităților sanitare pentru a primi îngrijiri medicale. Dintre acestea, 59 de persoane au decedat. Procuratura Moscovei a început anchetarea tuturor cazurilor soldate cu rănirea sau moartea unor persoane în aceste evenimente, precum și cazul trecerii a circa 200 de militari din forțele speciale (OMON) de partea parlamentarilor. La sediile organelor de poliție erau reținute 834 persoane pentru cercetări.

Printr-un decret prezidențial au fost destituiți doi importanți lideri regionali care s-au opus deciziei lui Elțîn de a dizolva Parlamentul. Este vorba de guvernatorul regiunii Novosibirsk și cel al regiunii Amur. Elțîn a emis de asemenea un decret prin care se prelungesc pînă la noi ordine interdicțiile de circulație la Moscova și se conferă Poliției prerogative sporite de a interzice întrunirile publice, a percheziționa suspecții și clădirile și de a expulza din Moscova persoanele care nu sînt înregistrate ca locuind în Capitală.

Protagoniștii evenimentelor care au avut loc în ultimele zile la Moscova

■ Boris Nikolaevici Elțîn, președinte al Federației Ruse

62 de ani, masiv, coamă argintie, supranumit "Leul". Născut la 1 februarie 1931, în satul Butka, din Urali. A fost inițial zidar, completîndu-și ulterior studiile de inginerie. Devine prim-secretar de partid la Sverdlovsk, urmînd apoi cariera ascendentă tipică unui "aparatcik". Este chemat la Moscova în 1985, unde devine stînjenitor datorită pozițiilor sale reformatoare radicale. Devine liderul opoziției reformatoare din noiembrie 1987, ceea ce-l aduce, în iunie 1990, în fruntea Parlamentului rus. Din 12 iunie 1991 devine primul președinte ales prin sufragiu universal al Federației Ruse. Legitimitatea sa este întărită în urma referendumului din aprilie 1993, cînd 58,09 % din populație își reafirmă încrederea în președinte. Dușmanii îl caracterizează drept influențabil, cei apropiați susțin însă că știe să-și asculte consilierii, fiind o persoană cumpătată în decizii. I se atribuie înclinații bahice și o sănătate cam șubredă, lucru contrazis aparent de marea sa putere de muncă.

■ Aleksandr Vladimirovici Rutkoi, ex-vicepreședinte al Federației Ruse

46 de ani, dintre care 28 în rîndurile armatei, constituție solidă, mustață. Veteran al războiului din Afganistan, și-a creat și promovat o imagine de "apărător al Patriei". În 1991 candidează în alegerile prezidențiale pe aceeași listă cu Elțîn, acesta din urmă sperînd că prezența lui Rutkoi îi va atrage voturile mediilor militare. Înaintat la gradul de general pentru participarea activă la contracararea puciului din august 1991, se depărtează treptat de linia politică a președintelui. Adversar al liberalizării economiei, ia poziție împotriva "genocidului economic al poporului rus" și denunță tendințele "iudeo-masonice" ale guvernului lui Egor Gaidar. Fondează, în 1992, mișcarea Uniunii Civile, derivînd dintr-o facțiune a partidului comunist. Sprijinit de o parte a parlamentarilor, obține demiterea lui Gaidar în decembrie 1992 și încearcă formarea unui guvern "de coaliție", excluzînd participarea miniștrilor prea liberali. La 21 septembrie se proclamă șef al statului, manevră menită a răscumpăra doi ani de frustrare în umbra lui Elțîn.

■ Ruslan Imranovici Hasbulatov, ex-președinte al Parlamentului

52 de ani, energic, volubil, cîteodată agresiv. Născut în 1942, la Groznîi, capitala Republicii Cecene. Cînd avea vîrsta de doi ani, familia sa este deportată în Kazahstan, din ordinul lui Lenin. Își ia doctoratul în drept și economie și lucrează, pînă la sfîrșitul anilor '80, într-un institut economic. Datorită originii sale cecene, este ales de Elțîn pentru a-l seconda ca

vicepreședinte, în 1990, în speranța că aceasta îi va atrage simpatia naționalităților din Caucaz. În timpul puciului din 1991 este alături de Elțîn. În semn de mulțumire, acesta îl desemnează în fruntea parlamentului (octombrie 1991), în pofida opoziției deputaților conservatori. Măsurile de liberalizare a prețurilor îi atrag lui Elțîn "critica constructivă" a lui Hasbulatov. Lansează mai multe acțiuni menite a crește puterea adunării legislative, instituind chiar o "gardă parlamentară", un fel de miliție semilegală. În timpul ultimelor două Congrese ale Deputaților, se opune cu vehemență oricărei tendințe de sporire a atribuțiilor prezidențiale în detrimentul celor ale Parlamentului.

MONITORUL EXTERN

■ În Turcia, 37 de civili au fost uciși de rebelii kurzi

37 de civili au fost uciși și alți 50 au fost răniți, în noaptea de luni spre marți, cînd rebelii kurzi au atacat satul Daltepe (sud-estul Turciei), informează AFP. Luni seara, două grupuri de rebeli kurzi au sosit în sat, cerînd localnicilor să se alăture Partidului Muncitorilor din Kurdistan (PKK). Ca urmare a refuzului primit din partea sătenilor, rebelii au deschis focul asupra acestora, incendiind locuințele.

■ Mandatul FORPRONU din Bosnia a fost prelungit cu 6 luni

Consiliul de Securitate al ONU a decis, luni, prelungirea cu 6 luni a mandatului Forței de Protecție a Națiunilor Unite în fosta Iugoslavie, informează AFP. Totodată, Consiliul de Securitate a avertizat pe responsabilii sîrbi că o atitudine negativă din partea lor, în Croația , ar putea împiedica ridicarea completă a sancțiunilor internaționale. Rusia, care, săptămîna trecută, s-a opus anumitor formulări ale rezoluției, s-a asociat, în final, avertismentului lansat președintelui sîrb, Slobodan Miloșevici.

■ Cel mai bogat om din Statele Unite deține o avere de 8,3 miliarde dolari

Omul de afaceri Worren Buffett a devenit în anul 1993 cel mai mare bogătaș din SUA, arată lista primilor 400 de miliardari sau multimilionari alcătuită anual de cunoscuta revistă "Forbes". În vîrstă de 63 de ani, Buffett are o avere estimată la 8,3 miliarde dolari, fiind astfel cel mai tînăr american situat în primele rînduri ale miliardarilor americani. Pe locul trei se situează John Kluge, cu 5,9 miliarde de dolari, care a cîștigat cea mai mare parte a averii sale prin investițiile din domeniile cinematografului și spectacolelor.

Președintele Bill Clinton preia operațiunile din capitala Somaliei pe cont propriu

■ *misiunea Națiunilor Unite s-a transformat într-o operațiune vizînd capturarea generalului rebel Mohamed Farah Aidid*

Președintele Clinton a avertizat că dacă li se întîmplă ceva militarilor americani luați prizonieri în Somalia, aceasta va avea consecințe foarte grave. Președintele american a subliniat că Statele Unite - și nu Națiunile Unite - vor lua măsuri într-un astfel de caz. Avertismentul lui Bill Clinton survine după ce televiziunea americană a prezentat imagini ale cadavrului unui militar american tîrît pe străzile capitalei, Mogadiscio. A fost, de asemenea, difuzată o videocasetă care arăta un pilot american de elicopter interogat de somalezii care l-au capturat. Pilotul era rănit.

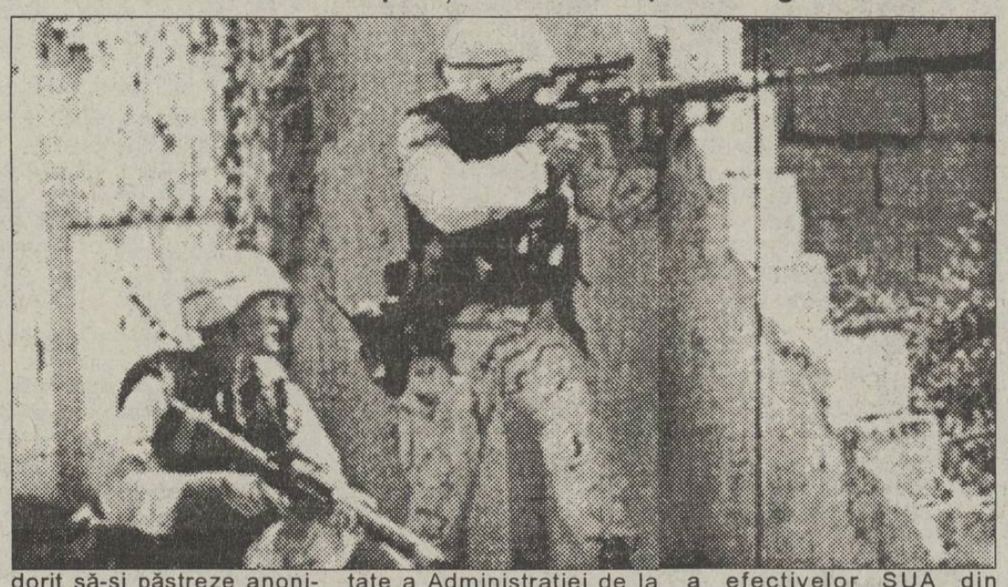

Cel puțin 12 militari americani și-au pierdut viața în Mogadiscio, capitala Somaliei, alți 70 se presupune că au fost grav răniți, iar 6 au fost dați dispăruți, ca urmare a sîngeroaselor confruntări ce au avut loc în ultimele 24 de ore, au anunțat oficialități de la Pentagon, care au dorit să-și păstreze anonimatul. Nu s-a putut stabili imediat dacă bilanțul îi include și pe cei 5 militari uciși duminică, transmite AFP. "Credem că alți cîțiva militari sînt ținuți ca ostateci, dar nu avem încă o confirmare", a precizat o oficialitate a Administrației de la Washington. Postul de televiziune american NBC anunțase mai devreme că 7 militari din cadrul trupelor de elită au fost dați dispăruți.

Președintele american Bill Clinton a afirmat luni că a autorizat "o sporire modestă" a efectivelor SUA din Somalia, pentru a asigura o mai bună protecție trupelor internaționale de menținere a păcii din această țară, informează REUTER. "Nu cred că soldații americani sînt protejați corespunzător în condițiile situației existente", a declarat Clinton, după ce forțele SUA au suferit pierderi grele în cursul operațiunii de duminică. Secretarul Apărării, Les Aspin, a anunțat că vor fi trimiși încă 200 de militari americani, precum și tancuri grele M-1 și vehicule blindate. Noile efective sînt însă insuficiente, consideră James Blackwell, un analist militar, care a afirmat că "instrumentul militar trebuie să fie hotărîtor atunci cînd diplomația eșuează". Referindu-se la recenta evoluție a evenimentelor din Somalia, el a declarat, într-un interviu difuzat luni noaptea de canalul de televiziune CNN, că "misiunea din Somalia nu mai este o misiune umanitară, ci s-a transformat într-o operațiune vizînd capturarea generalului Aidid".

China a efectuat ieri o experiență nucleară

■ *încărcătura avea o putere de trei ori mai mare decît bomba care a distrus Hiroshima*

Știrea a fost difuzată de Centrul de Informații pentru Verificarea Tehnologiei, cu sediul la Londra. Centrul, o agenție științifică independentă, a informat că testul a avut loc marți, la ora 4 dimineața, la poligonul de la Lobnor. Explozia a provocat mișcări seismice de gradul 5, 8 pe scara Richter (comparativ, cutremurul de săptămîna trecută din India, soldat cu aproape 30.000 de victime, a avut 6,4 grade.)

Într-o primă reacție, China a refuzat să confirme știrea despre experiența nucleară. O reprezentantă a Biroului Ecologic de la Xinyang a confirmat șocurile seismice, susținînd însă că acestea nu sînt rezultatul unui test nuclear. Consiliul de Stat al Chinei, Ministerul de Externe și al Apărării, precum și Corporația Națională pentru Industria Nucleară nu au comentat știrea de la Londra.

Explozia, detectată de 71 de stații seismice, este a 39-a efectuată de China într-o perioadă în care celelalte puteri nucleare nu au respectat moratoriul asupra testelor atomice.

Pacea în Orientul Apropiat nu se va face fără Damasc

Siria a reafirmat luni, la New York, că pacea în Orientul Mijlociu nu se poate face fără Damasc și a precizat că, pentru a fi durabilă, pacea trebuie să fie "onorabilă pentru toți", informează AFP. Vorbind de la tribuna Adunării Generale a ONU, Faruk al-Sharaa, ministrul sirian de Externe, a acuzat totodată Statele Unite că utilizează ONU pentru a-și atinge propriile scopuri. În continuare, șeful diplomației siriene a reafirmat poziția tradițională a Damascului, potrivit căreia pacea în Orientul Mijlociu nu poate fi decît "globală și totală". Ministrul sirian a mai denunțat tentativele israeliene "de a inculca ideea că pacea s-a instalat odată cu acordul dintre OEP și statul evreu". **(Mediafax)**

Un abonament la Capital un RENAULT 19

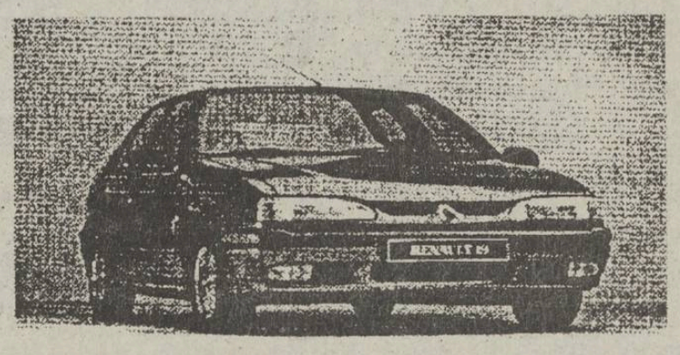

Puteți cîștiga un RENAULT 19 participînd la tragerea la sorți organizată de revista Capital.

Puteți obține un abonament la revista Capital adresîndu-vă la: Societatea Nord-Est, Str. Smîrdan 5, Iași, tel. 172557/17. Toate informațiile despre concurs le găsiți în revista Capital.

CAFEAUA DE DIMINEAȚĂ

Heliotropism spre civilizație

Aurel LEON

Ducem în prezent o adevărată luptă spre a răzbi să ajungem în Occident.

Sîntem într-un fel asemeni plantei crescute într-un subteran care grăbește să iasă la lumină spre a-și înverzi frunzele palide și a căpăta vigoare în lujer. În general, mass-media pune această grabă pe seama intereselor materiale, poate pe a celor politice ori a situației geografice. Mulți cred că în felul acesta ne apropiem de civilizație, și că prin această apropiere se va realiza în mare prevederea lui Tudor Arghezi: "E timpul, slugă veche și robul celui rău?/Tu omule și frate, să-ți fii stăpînul tău". Deci, integrarea în Occident ar produce minunea de a ne civiliza prin contaminare! Or, aici stă înșelăciunea: Civilizația nu se obține colectiv, ea aparține - dacă există - fiecărui ins. Și - mai ales - nu trebuie confundată cu cultura, după cum cultura, la rîndul ei - cu memorarea rece a unor noțiuni. Cum scria într-un eseu regretabilul N. Steinhardt, trebuie să luptăm împotriva acestei iluzii. Fiecare om, prin complexitatea lui, reprezintă un univers ... "Microscoapele, fotografia și structuralismul au arătat în afară de orice îndoială că obiectele cele mai mărunte sînt organizații de particule și părți infinit de numeroase, labirinte de intricații, corelații și conexiuni. Totodată, gîndirea contemporană a preluat de a Theilhard de Chardin conștiința unei alte realități: a infinitului complexificării. Se știa de existența infinitului spațial și a celui temporal. Lui Teilhard însă îi revine meritul de a ne fi atras atenția asupra celui de al treilea infinit, întru nimic mai puțin amețitor decît celelalte: extraordinarul număr de conexiuni posibile între particolele numite oameni".

După judecata mea, aici stă secretul civilizației: relațiile dintre oameni. Profesorul pedagog George Văideanu pleda într-un interviu cam astfel: "mă întreb cît timp va trebui ca la toate nivelele societății noastre să se înțeleagă și să se aplice adecvat în toate împrejurările teza simplă și fundamentală potrivit căreia «dezvoltarea trece prin educație» - cu alte cuvinte, știința, tehnologia și cultura se regăsesc în viața socială și devin forțe ale civilizației unui popor, ridicîndu-l pe culmi nebănuite. E destul să cităm cazul Japoniei, care se conduce după legea că investiția în educația bine concepută și temeinic realizată este cea mai rentabilă investiție a unei societăți moderne și totodată «o strategie cu bătaie lungă».

Noi culegem acum roadele investițiilor făcute în ultimele decenii. De ele depinde acordul între codul etic al școlii și codul etic al practicii sociale. Iar acest cod etic al practicii sociale este baza civilizației". Deci nu putem cerși civilizația la Occident cum tratăm împrumuturile, acum cînd am ieșit ca șobolanii din găuri, după ce cutremurul a trecut. Civilizația e în noi, o avem sau n-o avem în sînge, în educație, în năravuri. A fost o perioadă a răbufnirilor, cu împroșcări și terfeliri prin presă. Am plecat urechea la bîrfă și zvon, am denigrat, am asmuțit. Dar toate acestea încep să treacă și începem a ne dezmetici, alegînd adevărul de minciună.

Oricît încearcă unii interesați să țină adevărul sub obroc, el tot iese la iveală ca untdelemnul deasupra apei.

Ne aflăm în perioada cînd am început să învățăm cîte ceva, dar nu procedăm decît superficial. Or, așa cum economicul își are legile lui și nu poți opri inflația cu decrete-lege, educația și cultura, generatoare de civilizație, nu se fac doar prin dispoziții. Îmi amintesc pe cînd funcționa școala de literatură nu se obțineau rezultatele așteptate, tovarășii de sus decideau: "care-i cel mai bun poet român? Arghezi. Să-l aducem pe dînsul la cursuri, să-l plătim să-i învețe pe elevi să facă poezii bune ca dînsul!" Așa și noi cu civilizația. Să aducem niscaiva experți din America să ne predea civilizația ca obiect de studiu.

Să facem un popas și să discutăm despre heliotropismul românesc spre civilizație. Aceasta deoarece venim din istorie cu o zestre de civilizație tradițională care ne-a salvat ființa neamului în confruntarea cu popoare mai puțin civilizate. Dar nu putem rămîne la simple formule de politețe, în timp ce cultura, cea care e una din coloanele care susțin bolta civillizației, devine tot mai șubredă.

Prin lipsa de cultură, de instrucție, pierdem tineretul. Încep să se separe apele de uscat. Așa cum nu avem astăzi lideri politici (au avut grijă comuniștii să reteze vîrfurile), vom ajunge să nu avem lideri culturali, adică vom pierde jalonul civilizației noastre. Andrei Pleșu susține undeva că poporul nostru a somnolat timp de 40 de ani și abia acum se trezește. Să dea Domnul să fie așa, să nu fim la marginea pustiului de nisip care invadează oaza de intelectualitate. Nu vedeți că puținii oameni adevărați de cultură au ajuns să dialogheze între ei? Vîrfurile de ieri, prin secretari și secretarii de partid, erau toți prezenți cu liceul făcut pe puncte, cu facultatea făcută în biroul de partid, cu doctorate cumpărate. N-aveau voie să știe mai mult decît Doamna, că Doamna era ceafă de cismar!

În cursul unui turneu la Rădăuți cu piesa "Tache, Ianche și Cadîr", actorul Șt. Ciobotărașu a fost întrebat de un spectator să-i explice ce trebuie să înțeleagă prin termenul civilizație. Să-i explice așa fel ca să înțeleagă. Și atunci Ciobotărașu, care era un om cu antene subtile, i-a răspuns: Civilizația se cunoaște după cum doi oameni își dau bună-ziua atunci cînd se întîlnesc. Un răspuns mai cuprinzător în aparenta lui simplitate nici că se poate! El mi-a amintit de o povestire a lui Rebreanu. Pleacă Ițic Ștrul din sat cu un țăran chiriaș să aducă marfă de la oraș. Cînd ajunse căruța în dreptul bisericii din sat, Ițic trage cu coada ochiului spre țăran. Nimic. După ce trece, negustorul către țăran: "Întoarce caii, nu mai plecăm!" "De ce, jupîne?" "Dacă te numești creștin și treci pe lîngă biserică fără să-ți faci cruce, înseamnă că n-ai nici un Dumnezeu..., ești păgîn. Ori, eu cu un păgîn, nu plec la drum!"

Așadar, cînd vrem să căutăm civilizația, să ne privim în oglindă. ■

În bătălia pentru Europa, bunele intenții sînt necesare, nu însă și suficiente

România a devenit membru al Consiliului Europei; începînd de anul trecut țara noastră este legată, printr-un tratat de asociere, de Comunitatea Europeană. Ea este membru în Consiliul de Cooperare Nord-Atlantic. Așadar, ne îndreptăm către Vest, către structurile integratoare pe care Vestul dorește să le creeze sau să la adapteze actualei situații de pe continent. La fel procedează și celelalte țări est-europene - există deosebiri de viteză, nu însă în ceea ce privește și direcția.

Relația dintre Vest și Rusia președintelui Elțîn pare cordială. Elțîn nu înseamnă însă neapărat Rusia - recentele ciocniri sîngeroase de pe străzile Moscovei o demonstrează. Vocația imperială persistă în sufletele multor ruși și (ceea ce este mai important) în cele ale comandanților armatei. Elțîn a apelat la armată spre a lichida rebeliunea și va face, la rîndul său, numeroase concesii acesteia. Încă înainte de rebeliune, el se pronunțase împotriva admiterii în N.A.T.O. a foștilor parteneri ai U.R.S.S. din tratatul de la Varșovia.

Pentru România, aderarea la N.A.T.O. ar fi însemnat o garanție de securitate. În momentul de față, singura sa garanție este pachetul Helsinki (Conferința pentru Securitate și Cooperare în Europa), nu foarte consistent și a cărui ineficiență a fost evidentă în cazul crizei iugoslave. O țară precum Belgia deține garanții din partea C.S.C.E., dar și a N.A.T.O. și Uniunii Europei Occidentale (organizație care grupează statele membre simultan în N.A.T.O. și Comunitatea Europeană și care va deveni "brațul înarmat" al Comunității Europene). Cum nici România nici Belgia nu mai sînt amenințate de vreo superputere, este evident deficitul de securitate al României. Din nou, acest lucru este valabil pentru toate statele est-europene.

Reticența Rusiei față de migrația către Vest a foștilor săi aliați este, într-un fel, normală. Chiar dacă va deveni o democrație desăvîrșită (ceea ce este puțin probabil), Rusia va continua să fie o mare putere. Or, S.U.A. (sau Vestul) constituie cealaltă mare putere militară pe glob. Între ele va persista competiția și chiar rivalitatea. Războiul rece nu a fost chiar o confruntare ideologică (eventual, între "buni" și "răi"), ci, în primul rînd, una de interese, între două superputeri ce luptau pentru dominarea lumii. Interesul Rusiei pentru sud-estul european datează de secole, a fost "satisfăcut" în ultimii cincizeci de ani prin menținerea acestor state în lagărul sovietic. Ar fi o naivitate să se creadă că el a încetat subit să existe, odată cu instaurarea "democrației".

Marea diferență dintre momentul actual și, să zicem, anii '70 este aceea că acum confruntarea s-a redeschis, partida se joacă. Puteau să se semneze zece acorduri la Yalta sau Malta, o superputere "serioasă" profită de orice slăbire (chiar trecătoare) a adversarului pentru a-l împinge înapoi, pentru a cîștiga ea însăși teren. Este ceea ce face America, în momentul de față. O face însă insuficient de hotărît, pentru că ar vrea să lase zona în raza de acțiune a Europei Occidentale. C.E. nu este însă capabilă să acționeze unitar - a se vedea iarăși cazul lugoslaviei. La ora actuală predomină interesele germane, neexistînd o contrapondere serioasă din partea izolatei Anglii sau indecisei Franțe. Or interesele germane se armonizează excelent cu cele ruse - în laboratorul numit lugoslavia, ca și în întreaga Europă de Est. Ca și în anii '30, de altfel, celelalte puteri occidentale nu au foarte mult de spus în acest dialog. Cu excepția S.U.A., care trebuie să decidă: va mai exercita sau nu o influență directă și imediată în răsăritul Europei?

Tocmai faptul că partida se joacă, aruncă o responsabilitate enormă asupra est-europenilor. Ei sînt acum pioni în această confruntare. Distribuția pionilor trebuie realizată în așa fel încît să se afle ei înșiși în siguranță, dar să contribuie și la securitatea pieselor grele, în primul rînd a Rusiei, Ucrainei și Germaniei. Statele est-europene trebuie să demonstreze că au voința politică de a contribui la securitatea zonei - în acest caz, ele vor beneficia de asistență economică, indiferent dacă gravitează sau nu în jurul unui centru numit Berlin sau Moscova.

Democrația este argumentul cu care est-europenii își pot convinge interlocutorii din Vest că nu vor amenința stabilitatea continentului. Un lider sau un partid ultranaționalist, fascist sau comunist, apărut în Est, o poate oricînd face. Așadar, ajutoarele economice vor ocoli, în general, zonele în care există un astfel de pericol. Consiliul Europei este, printre altele, un bun indicator al acestor stări de lucruri. Aceasta, chiar dacă verdictele sale și-au pierdut mult din acuratețe.

Lucian DÎRDALĂ

SEMNAL

Constantin Iftime - "Cu Ion Cristoiu prin infernul contemporan"

În ultimii ani, dl. Constantin Iftime s-a făcut cunoscut ca un ziarist plin de aplomb, talentat și instruit. A publicat în special în "Expres-magazin", "Evenimentul zilei" și în cotidianul ieșean "24: ore". Iată că acum el reușește ceea ce mulți au încercat în zadar: să scoată o carte de dialoguri cu Ion Cristoiu - magul tranziției românești. Cartea, intitulată "Cu Ion Cristoiu prin infernul contemporan", creează un personaj memorabil, Ion Cristoiu apărînd, pentru întîia oară, cu tot omenescul său și cu toate îngustimile pe care le încălzește la sîn. Cartea a apărut la Editura "Contraria", în colecția "Dialog", costă 995 lei, are 255 de pagini și se speră că în zece zile va ajunge în librăriile din Iași. Ziaristul Constantin Iftime s-a dat peste cap și l-a "silit" pe Ion Cristoiu să abordeze toate problemele spinoase ale lumii contemporane românești, ale presei noastre, ale diasporei, ale disidenței și oportunismelor umane.

Ion Cristoiu este obligat să apară în fața cititorilor așa cum este, fără mască, cu orgoliile și ambițiile sale. Mecanismul Ion Cristoiu - cel care a creat un fenomen social prin "Evenimentul zilei" - este demontat bucată cu bucată. Constantin Iftime, profesionist onest și tăios, cu sînge rece, îl plimbă pe Ion Cristoiu prin întreaga sa existență, știută sau neștiută.

Dorin POPA

cotidian de informații
Monitorul

EDITORIAL

BORIS ELȚÎN Întîiul, țarul Rusiei moderne

Florin ZAMFIRESCU

Întreaga suflare a planetei a urmărit cu sufletul la gură desfășurarea dramaticelor evenimente din ultimele zile de la Moscova. Toate marile cancelarii, atît din Occident, cît și din Extremul Orient, s-au aflat în stare de maximă alarmă, serviciile secrete, armatele tuturor țărilor, buncărele cu ogive nucleare au fost alertate, pentru că, toată lumea știe, agravarea situației din Rusia ar fi pus în pericol echilibrul militar de pe Terra. Nu stăm acum să socotim ce s-ar fi întîmplat dacă partida conservatoare de la Moscova, "ruțkoiștii", ar fi cucerit Kremlinul și l-ar fi arestat pe președintele Boris Elțîn. Probabil s-ar fi instaurat un regim de dictatură militară, s-ar fi reinstaurat valorile autoritarismului sovietic, ar fi urmat un val de epurări din aparatul administrației Federației Ruse, de la nivel central și regional. Ar fi urmat, probabil, un proces al "marii trădări a poporului rus", cu condamnări grele, într-un cuvînt, am fi asistat la o restaurație deplină a puterii sovietice. Probabil, urmărind acest scenariu, Mihail Gorbaciov ar fi candidat la funcția de președinte al Noii Uniuni Sovietice, propulsat de un partid "al oamenilor muncii sovietici", un fel de FSN '90 de stepă. Lăsăm la o parte speculațiile în legătură cu "ce s-ar fi întîmplat dacă..." și revenim la situația actuală din Rusia.

Asaltul "bandelor comunist-fasciste" asupra Casei Albe moscovite a reprezentat ultima șansă a forțelor conservatoare de a cuceri puterea politică, după spectaculosul gest al lui Elțîn de a dizolva Sovietul Suprem al Federației Ruse. Circulă deja numeroase speculații, care încearcă să apropie evenimentele de la Moscova de cele petrecute la București în decembrie 1989 sau în iunie 1990. Nu avem argumente suficiente pentru a întări cele presupuse, dar, în mod sigur, putem afirma că victoria lui Boris Elțîn este un rău mai mic decît cel al victoriei "ruțkoiștilor". Mai întîi, Boris Elțîn este un reformator, la fel ca și Ion Iliescu în țara noastră, deschis Occidentului, conștient că Rusia trebuie să-și refacă din temelii structurile economice anchilozate de șapte decenii de comunism, prin urmare Occidentul are un partener de discuții, ceea ce ar fi fost improbabil în cazul în care echipa Ruțkoi-Hasbulatov ar fi cucerit puterea. În această idee stau mărturie toate declarațiile de susținere a lui Boris Elțîn, venite de peste tot. Este pentru prima dată cînd occidentalii și-au asumat declarații fățișe de sprijinire a unei părți într-un conflict intern, ceea ce dovedește încă o dată că singura carte pe care puteau miza se numea Boris Elțîn.

Faptul că războiul civil din Rusia s-a încheiat repede, cu destul de puține victime și cu victoria categorică a lui Elțîn, în fapt a grupării reformatoare, nu trebuie să liniștească pe nimeni. Boris Elțîn nu este, pînă la urmă, decît un produs exemplar al creuzetului rusesc, care nu poate decît să reprezinte în totalitate valorile poporului rus, așa cum s-au edificat în ultimele trei secole: dorință de expansiune, vocație imperială, credință în Dumnezeu. Indiferent cîți conducători a avut Rusia, țari sau secretari generali de partid, nici unul nu s-a gîndit vreodată să atenteze la "Măicuța Rusie", la Imperiu. De la Petru cel Mare la Boris Elțîn este o linie directă de descendență, indiferent că unul era monarh luminat și absolut, iar celălalt este președinte ales democratic. Niște țari, îmbrăcați în haine diferite și veghind în permanență la integritatea Măicuței Rusii. ■

"Consider că trebuie făcută o evaluare corectă a necesarului de specialiști, în corelație cu perspectivele economiei"

■ interviu cu dl. prof. dr. Florin Vitan de la Universitatea Tehnică "Gh. Asachi" Iași

- Cum se simte, acum, un tînăr profesor universitar într-o instituție de învățămînt ale cărei porți sînt tot mai puțin deschise de către candidați?

- Este adevărat, în ultimii doi ani, afluxul de candidați spre facultățile tehnice a fost mai redus. Nu mă neliniștește situația prezentă, legată de deplasarea opțiunilor tinerilor spre unele profesiuni a căror pondere trebuie să crească în viitor, cum ar fi cele juridice, economice, administrative etc., dar mă îngrijorează faptul că factorii responsabili de destinele învățămîntului superior - minister, guvern - tratează cu superficialitate problema învățămîntului superior tehnic. Trebuie să se înțeleagă că o economie sănătoasă al cărei motor este concurența, nu poate funcționa numai cu economiști, psihologi, sociologi etc. Obiectul activității acestora ar fi inexistent în afara producției materiale. Impunerea unui produs pe piață nu se face numai prin profesionalismul managerului ci și prin calitatea acestuia. Nu cred că cel mai bun staff în probleme de marketing din lume ar putea pulveriza concurența japoneză, americană sau vest-europeană de pe piața automobilelor cu autoturismul nostru Dacia-Lăstun.

- Și, deci, ce-i de făcut?

- Avem nevoie și de ingineri. Numărul acestora îl va stabili piața forței de muncă, în funcție de structura economiei românești în viitor, iar calitatea pregătirii specialiștilor va fi impusă de competiție. Situația actuală a economiei noastre, caracterizată prin disfuncționalități grave, cu consecințe sociale dureroase - șomaj, inflație etc. - afectează, conjunctural, și învățămîntul tehnic superior. Consider că trebuie făcută o evaluare corectă a necesarului de specialiști, în corelație cu perspectivele economiei, în paralel cu analiza severă a situației instituțiilor de învățămînt care pregătesc ingineri. Dacă s-ar face acest lucru azi, s-ar constata că numărul absolvenților cu diplomă de inginer este mai mare decît cel de care are nevoie economia. Se poate spune, făcînd o paralelă cu o întreprindere nerentabilă, că învățămîntul superior produce în prezent o marfă greu vandabilă, din care majoritatea rămîne în stoc.

- În plan strict profesional, ați simțit vreo schimbare după decembrie '89?

- Da, cel puțin o parte din năzuințele mele de la începutul anului 1990 s-au realizat. Deși autonomia universitară rămîne încă un deziderat, ai posibilitatea să te afirmi pe plan profesional, dacă dorești acest lucru. Poți scrie cărți, poți face cercetare, fără ca aceste activități să fie sarcină de partid și fără ca altcineva să-ți ciupească din muncă.

În ceea ce mă privește, după '89 am obținut, prin concurs, titlul de profesor universitar și conducerea de doctorat, calitate în care coordonez activitatea a 7 doctoranzi. Am scris 5 cărți în doi ani, care au și fost publicate. Mai important este că am contribuit la elaborarea noilor planuri de învățămînt ale specializărilor cu profil chimic de la Facultatea de Textile-Pielărie.

- Ce părere aveți în privința ideii de a face politică în universități?

- Sînt împotriva politicii în universități, deoarece ar fi dăunătoare democrației și bunului mers al școlii.

- Dar sînteți lider de partid!

- Este adevărat, sînt vicepreședintele politic al Prezidiului județean Iași al P.L.'93 și membru în Consiliul Național al acestui partid, dar acest fapt nu are nici o legătură cu problema discutată anterior. Ar fi anormal să impui unui cadru didactic sau unui student o neimplicare în viața politică. Nu sînt, însă, de acord ca un profesor să-și folosească poziția pentru a-și impune opiniile altora, în special studenților.

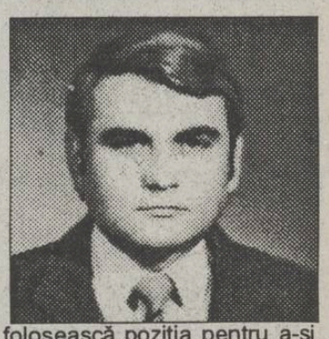

- Care este, în opinia dumneavoastră, raportul actual dintre Putere și Opoziție?

-Puterea, confortabil reprezentată în Parlament, nu reușește să stabilizeze situația din țară, ceea ce se explică prin lipsa unui program de guvernare viabil. Opoziția nu trebuie să accepte o tîrguială politică cu puterea, în urma căreia să rezulte un guvern de coaliție cosmetizat. Lumea ar fi dezamăgită în acest caz. **(D.P.)**

Sport Fan-Club

Atmosferă destinsă cu H.C. Aura

Luni, la Piscina Moldova, în cadrul ediției a 32-a a Sport Fan-Clubului, invitată specială a fost echipa H.C. Aura Iași. Au răspuns invitației gazetarilor sportivi d-na Coralia Pascal (președinta Clubului), dl. Adrian Pascal (patronul firmei Aura), prof. Cornel Bădulescu (antrenorul echipei), precum și handbalistele Ileana Popovici, Liliana Bahrin, Alina Grosu, Mihaela Crăcană, Beatrice Duca, Lăcrămioara Alexescu și mezina Alina Pascal.

■ Cupa E.H.F. costă mulți bani

După ce oaspeții și-au prezentat cartea de vizită, eroinele superbelor victorii din Cupa E.H.F. au așteptat întrebările ziariștilor și ale fanilor prezenți, în mod neașteptat, în număr destul de mic. Contrar așteptărilor, la început "tirul" s-a abătut asupra patronului firmei Aura, care, după ce a mărturisit că în cazul echipei israeliene datoria de a fi gazdă l-a costat cam mult, a precizat faptul că a rămas cu biletele nevîndute, la fel și cu frumoasele programe editate cu acest prilej, lucru datorat cotei scăzute a handbalului din "Țara Sfîntă". După care, în formă deosebită, dl. Pascal a punctat faptul că s-a ținut de promisiunea de a o aduce pe H.C. Aura în Cupele Europene, obiectiv sărbătorit după dubla partidă cu Maccabi Kiriat Ia o cupă de șampanie, prilej cu care a primit și Daniela Iosub felicitările de rigoare pentru împlinirea celor 24 de primăveri. Păreri pro și contra a stîrnit afirmația d-lui Pascal precum că la început soția îl acuza de faptul că "banii firmei pleacă spre handbal", reproșîndu-i, de asemenea, că-i "trebuie femei". Acum situația s-a inversat, "Coralia fiind cea care îmi prezintă notele de plată în postura de președintă a clubului" a mai spus patronul firmei Aura.

■ Lenuța Borș trimisă la... Caritas!

Despre plecarea Lenuței Borș la Magdeburg, dl. Pascal a ținut să spună că "la ora actuală, există în echipă handbaliste de zece ori mai bune decît Lenuța Borș". Oare așa să fie? Domnia sa i-a reproșat Lenuței că a plecat fără să plătească nota de plată pe perioada verii de la Hotelul Nicolina și nu a înapoiat nici frigiderul. Întrebat cum de a avut Lenuța dezlegarea, dl. Pascal a acuzat Federația, care i-a acordat cartea verde fără ca H.C. Aura să beneficieze de vreun avantaj material. "Banii (n.r. - 10.000 dolari) i-a luat F.R.H. și Lenuța Borș" a mai spus dl. Pascal, sugerîndu-i Lenuței să bage banii la Caritas ca să se înmulțească. Cît despre autoexilarea Alinei Bidirel la Zalău, dl. Pascal i-a promis acesteia o suspendare de doi ani, timp în care, pentru că a reușit la Școala Sanitară, "are vreme să învețe să facă injecții". Între timp, d-na Coralia Pascal, cu o poziție ceva mai rezervată, a spus că este mulțumită de victoriile echipei sale și că așteaptă cu nerăbdare numele echipei pe care o va întîlni Aura în turul II.

■ Se mărită Daniela Iosub?

Pentru că tot veni vorba despre tragerea la sorți, dl. Cornel Bădulescu ne a precizat că "fetele au pronosticat în majoritate că vom juca cu o echipă din Spania". Tot domnia sa, însă, într-un interviu acordat postului de radio "Nord-Est", a apreciat că sorții îi vor duce în Italia. Apreciind evoluția echipei sale drept bună, dl. Bădulescu le-a atenționat pe fete "să revină cu picioarele pe pămînt, pentru că vor veni bătălii mult mai grele". Apoi a venit rîndul handbalistelor. Rumoare a stîrnit întrebarea unui coleg de breaslă adresată Lăcrămioarei Alexescu care se referea la faptul că "jocul ei a devenit mai puțin rece și cu mai multă fantezie după ce s-a căsătorit". La această întrebare a răspuns dl. Pascal, spunînd că "dacă măritișul face asemenea minuni, mîine o voi căsători pe Daniela Iosub, unul din pretendenții la mîna ei făcînd parte chiar dintre reprezentanții presei sportive prezenți în sală." Cin'să fie oare? Polemici s-au purtat și pe tema Liceului cu Program Sportiv, care, spunea dl. Bădulescu, trebuie să fie o pepinieră pentru Aura, apărătorul L.P.S. fiind dl. Cornel Popescu, nelipsit de la ședințele Sport Fan-Clubului.

■ Cine va organiza Trofeul Iașului?

Faptul că în cadrul lotului există o atmosferă bună și că fetele se înțeleg bine l-au afirmat toate handbalistele. "Sper că vom trece cu bine de turul II și că nu ne vom opri decît spre faza finală" (Ileana Popovici, componentă a lotului de tineret). Optimiste sînt și Lili Bahrin și Mihaela Crăcană, care au învățat handbalul încă de pe băncile școlii cu prof. Veniamin Lupan. Prezență de spirit a avut Alina Grosu, care, întrebată de ce nu mai este chemată la Națională, a contrat perfect, spunînd că preferă să joace la echipa de club și că în meciurile cu Rapid și Silcotex, formații pregătite

Alina Grosu vrea să se răzbune pe antrenorii lotului de tineret

de antrenorii lotului de tineret, își va demonstra adevărata valoare. Nici Beatrice Duca nu a scăpat fără să fie luată la rost, fanii săi așteptînd cu nerăbdare să o vadă în teren.

Extrema dreaptă a Aurei, Lăcrămioara Alexescu, după ce a roșit la întrebarea indiscretă menționată mai sus, a dovedit dezinvoltură cînd i s-a cerut să vorbească în numele echipei. "Faptul că am fost aleasă căpitan de echipă mă obligă, este o datorie de onoare. Probabil că în luarea acestei decizii a contat și faptul că sînt cea mai veche din echipă." Întrebată de ce s-a vopsit blondă, Lăcrămioara a răspuns sec: "Pentru că așa mă place soțul."

Cuvîntul de închidere l-a avut d-na Pascal, care ne-a spus în legătură cu organizarea Trofeului Iașului: "Această competiție a rămas o rană deschisă pentru mine. Trofeul Iașului aparținea Aurei, însă ediția trecută a fost organizată de O.J.T.S. Rămîne ca și această ediție să fie treaba O.J.T.S."

De menționat că invitata cea mai cîștigată a fost domnișoara Alina Pascal, care a obținut în urma unui concurs fulger pe teme sportive o revistă "Sport Bild". **(Leonard CĂNĂNĂU)**

Fotbal - Divizia Națională

Derbyuri la Craiova și la București

■ *Viorel Hizo a preluat cîrma Rapidului*

Datorită faptului că s-a pornit pe linia dreaptă în ceea ce privește pregătirile lotului național pentru partida cu Belgia de miercurea viitoare din preliminariile C.M. 1994, la sfîrșitul săptămînii nu vom avea etapă în Divizia Națională. În schimb, etapa a noua a campionatului va programa astăzi 8 partide interesante, care pot aduce mutații în configurația clasamentului.

Polii de interes ai acestei runde sînt la Craiova și București, unde evoluează în aprige derbyuri locale cele două echipe europene care ne-au mai rămas. Pe stadionul din Valea Roșie din Craiova, Electroputere, realizatoarea bombei de pe Giulești, primește replica Universității, iar în Ghencea se vor întîlni două echipe cu motivații diferite: Steaua, cu gîndul la viitoarea aventură monegască, iar Rapidul la "dregerea busuiocului", după isprăvile lui Marcel Pușcaș. Venind vorba despre controversatul tehnician demisionar din Giulești, vă informăm că la cîrma echipei feroviare a fost instalat ex-sibianul Viorel Hizo. În Regie, Ceahlăul P. Neamț va încerca să mai dea o lovitură în acest sezon, dar va fi greu cu Sportul Studențesc, echipă în care evoluează rafinatul tehnician Stănici și bombardierul nr. 1 al diviziei, Ceaușilă.

Celelalte meciuri: Dacia Unirea Brăila - U. Cluj; Dinamo - Poli Timișoara (ora 18,00, meci televizat); F.C. Brașov - Progresul; Oțelul Galați - F.C. Farul; Gloria Bistrița - Petrolul.

Cu excepția sus-amintită, partidele vor începe la ora 15,00. Meciul F.C. Inter Sibiu - U.T.A. a fost amînat deoarece formația de pe Cibin susține întîlnirea retur din Cupa Balcanică cu formația bulgară Pirin Blagoevgrad. **(G. I. NICOLAE)**

1	Steaua	7	6	1	0	14=0	13
2	Universitatea Craiova	8	5	2	1	20=10	12
3	F.C. Farul	8	5	2	1	12=5	12
4	U.T.A.	8	4	2	2	10=10	10
5	Gloria Bistrița	7	4	1	2	10=7	9
6	F.C. Inter	8	3	3	2	9=8	9
7	Sportul Studențesc	8	3	2	3	11=9	8
8	Petrolul	7	3	2	2	7=7	8
9	Progresul	8	4	0	4	8=10	8
10	Dacia Brăila	8	2	3	3	7=7	7
11	Electro Craiova	8	3	0	5	7=7	6
12	F.C. Brașov	8	2	2	4	6=7	6
13	U. Cluj	8	2	2	4	12=14	6
14	Poli Timișoara	8	3	0	5	9=17	6
15	Rapid	8	2	1	5	5=9	5
16	Dinamo	7	2	1	4	7=12	5
17	Oțelul Galați	8	2	1	5	7=14	5
18	Cehlăul	8	1	3	4	4=12	5

Fotbal - divizia B: Cetatea Tg. Neamț - C.F.R. Pașcani 2-1 (1-1)

La Tg. Neamț, ospitalitatea moldovenească e în vacanță

■ *Am ajuns și "academicieni"!* ■ *Accesul Salvării interzis* ■ *Jucătorii păşcăneni fac cu schimbul la ghete*

■ Cronicarul acestor rînduri nu a fost lăsat la cabine înaintea începerii meciului pentru a-și culege datele necesare. Totuși, unul dintre organizatori a fost mai conciliant, spunînd cu o undă de ironie în glas: "Lasă-l, bă, că e de la Academie!". Ce-o fi vrînd să spună oare? Avînd în vedere solicitudinea cu care am fost primit la Odorheiul Secuiesc, socotesc că la Tg. Neamț noțiunea de ospitalitate moldovenească trebuie revizuită ■ În ciuda a numeroase indisponibilități (doi jucători excluși din lot, trei plecați, doi accidentați), echipa păşcăneană s-a prezentat foarte bine mai ales prin cuplul de fundași centrali Boboc - I. Popa și vîrfurile Rîznic (tehnic și, de data aceasta, harnic) și Tofan ■ Oaspeții au deschis scorul în min. 10 prin Tofan, la capătul unei frumoase acțiuni colective. Arbitrul bîrlădean (care a făcut încălzirea împreună cu portarul de rezervă al gazdelor!) a mutat o lovitură liberă de la 18 m (min. 38) în careu, prin care nemțenii au egalat ■ Păşcănenii nu au fost intimidați de jocul gazdelor, nici de public, ci de arbitrajul net părtinitor. Ei au reușit să mai înscrie un gol prin același Tofan; arbitrul a arătat mai întîi centrul terenului, dar consultîndu-se apoi cu tușierul a anulat golul ■ Un act incredibil de neomenie s-a produs cu ocazia accidentării lui Boboc (min. 48). Acesta a fost "blagoslovit" cu osul nazal fracturat, la o contră, iar oficialii gazdelor au interzis accesul mașinii Salvării pentru a-l transporta pe fundașul păşcănean la spital. Noroc cu mașina tatălui fotbalistului. În timp ce Boboc zăcea la marginea terenului, arbitrul de centru dădea "indicații prețioase" tușierului! ■ Odată cu schimbarea lui Boboc, înlocuitorul său a preluat și... ghetele jucătorului accidentat. Asta pentru a se vedea cum stă A.S. C.F.R. Pașcani cu dotarea materială!

(Codru VULPAȘIN)

■ *Astăzi, etapă intermediară în divizia B*

■ **La Bacău: Aerostar - C.F.R. Tepro** Astăzi, 6 octombrie, au loc meciurile etapei a X-a a diviziei B. Echipa C.F.R. Tepro Iași încearcă la Bacău să recupereze punctul pierdut duminică în fața lui Vrancart Adjud. Năpăstuiții feroviari păşcăneni întîlnesc pe teren propriu pe una din revelațiile acestui început de campionat, Meconerg Onești. Iată și celelalte partide: Bucovina Rădăuți - Nitramonia Făgăraș; A.S.A. Cîmpulung - Cetatea Tg. Neamț; Mureșul Toplița - Cozinda Botoșani; Melana Săvinești - FEPA Bîrlad; F.C. Sf. Gheorghe - Minerul Comănești; Rapid M. Ciuc - Harghita Od. Secuiesc; Vrancart Adjud - Petrolul Moinești; Minerul Gura Humorului - Cotidian Bacău.

Partidele vor începe la ora 15,00. **(GIN)**

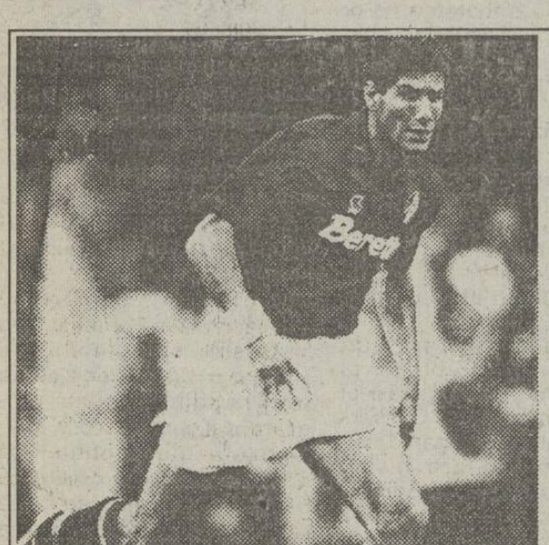

Se apropie meciul România - Belgia

Uite Scifo, nu e Scifo!

În vederea meciului pe care echipa Belgiei îl va susține la București miercurea viitoare cu selecționata României în cadrul preliminariilor C.M. de fotbal 1994, forul fotbalistic din Bruxelles a alcătuit un lot din 19 jucători. Printre aceștia se află portarul Michel Preud' homme, apărătorii Georges Grün, Dirk Medved, Rudy Smidts, mijlocașii Lorenzo Staelens, Enzo Scifo, Franky Van Der Elst, atacanții Alex Czerniatinski, Luis Oliveira, Marc Wilmots. Din lot lipsesc doi jucători valoroși, Marc Degrysse și Marc Emmers, ambii de la Anderlecht, accidentați. Antrenorul Paul Van Himst a declarat că nu este sigură nici prezența lui Scifo la București, deși a fost anunțat în lotul belgian. Jucătorul belgian de origine italiană, actualmente la A.S. Monaco, suferă din cauza unei accidentări mai vechi. **(Rompres)**

Paolo Maldini: "Vreau să devin port-drapelul lui Milan" (I)

Paolo Maldini s-a născut la Milano pe 26 iunie 1968. Este fiul lui Maria Luisa și Cesare Maldini. Are doi frați și trei surori. Este logodit cu Adriana Fossa (din Venezuela), un fotomodel de 24 de ani. Paolo a cîștigat cu A.C. Milan trei titluri naționale, două Cupe ale Campionilor, două Cupe Intercontinentale și două Cupe ale Italiei. Are 48 de prezențe în naționala Italiei. Interviul pe care vi-l prezentăm mai jos este preluat dintr-un recent număr al cotidianului "Gazzetta dello Sport".

Maldini în duel cu Pin (Lazio)

- Paolo, există vreun lucru care nu s-a spus încă despre A.C. Milan?

- Practic, s-a spus totul, poate chiar prea mult. Eu un singur lucru aș vrea să adaug: după meciul cu Marseille, mulți au început să afirme că ciclul Milan se apropie de sfîrșit și că echipa trebuie schimbată. Ei bine, de atunci n-am mai pierdut nici un meci important și echipa nu s-a schimbat deloc. A rămas exact aceeași.

- Și totuși, cînd veți pierde ce se va întîmpla?

- Pentru noi va fi oricum ceva mai puțin decît o dramă, iar pentru ziariști un subiect în plus de dezbătut.

- Joci la Totocalcio?

- Sincer să fiu, nu înțeleg întrebarea.

- Vroiam să știu: dacă ai juca, l-ai pune mereu pe Milan învingător?

- Ei, nu chiar întotdeauna: uneori aș juca și cîte un x, dar ar fi un mare risc!

- Ce-ai învățat în acești ani de cînd ești la Milan?

- Oricine a îmbrăcat tricoul acestui club s-a schimbat într-o măsură mai mare sau mai mică, atît în privința jocului, cît și a caracterului. Milan a fost întotdeauna pentru mine o școală a vieții.

- Te interesează ce gîndește lumea despre tine?

- Da, dar nu vreau să conving pe nimeni că sînt construit într-un anumit fel. Cine mă cunoaște cu adevărat știe cum sînt și asta îmi e de ajuns.

- Ești un om care vorbește puțin. Din ce motiv?

- Apreciez persoanele care știu să dea greutate cuvintelor, și apoi prefer să vorbesc prin fapte.

- Defectul care-ți dăunează cel mai mult?

- Timiditatea, dar cu timpul s-a mai ameliorat.

- Calitatea care ți-a adus cele mai mari satisfacții?

- Spiritul de prietenie și sinceritate.

- Cu care colegi îți petreci vacanțele?

- Cu Gianluca Vialli.

- Dacă cineva îl atacă pe Vialli care e răspunsul lui Maldini?

- Depinde de ce fel de atac e vorba. Dacă e referitor la fotbal sînt gata să discut. Dacă e un atac la persoană mă enervez și îmi pierd controlul. E un lucru pe care nu-l suport.

(Traducere I.C. TEODOR)

Haz... de necaz

Orizontal: 1) Surîs - O poantă... 2) ...care provoacă rîsul - Petrecere cu chef mare 3) Mare bătaie de cap 4) Sfîrșitul scandalului! - În fața unei alternative - Se bagă în borșul multora 5) Încercări periculoase - Boțit pe mijloc! 6) Cămășuici - Mare plictiseală 7) Petrecere cu mult scandal 8) Vechi necaz pe meleagurile noastre - Confirmare 9) Chemare în judecată - Moment sărbătoresc 10) Esența oricărei erate! - Una care duce de la zîmbete și bună dispoziție pînă la scandal și necazuri 11) Nereușite - La al nouălea nivel e marea bucurie.

Vertical: 1) Care creează o stare de neplăcere (fem.) 2) Mult prea plecați în nimicnicia lor - Necaz 3) Cu o mare stare de uzură - Purtate de unii la necaz (sic!) 4) Se supără mult prea repede 5) Îți cîntă în strună și la bucurie și la durere - Porniri vulcanice! 6) Alint pentru un încornorat - Loc de multe discuții la înalt nivel 7) Glumă - A se simți

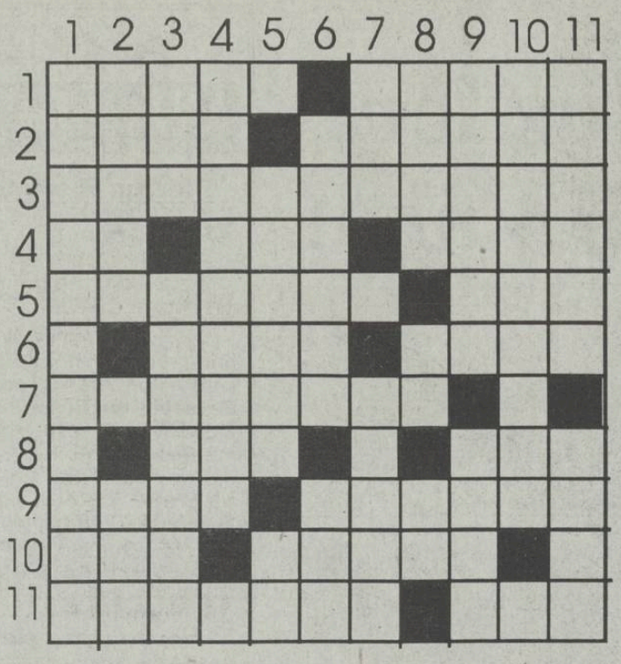

într-un moment de slăbiciune 8) Pictor belgian (1821-1865) - Tot unu și unul! - Sămînță de scandal! 9) Îți zice de bine - Moment de dificultate pentru sănătatea unui om 10) Răutăcioși 11) Tare necăjit - Rapace.

Dicționar: OTI; IITE; RAT; LIES.

Mihai OLARU

Soluția careului NODURI, publicat luni, 4 octombrie 1993: CHICHITA; SL; IOLA; FERATE; OT; PP; PA; AG; LIN; RA; CATA; A; ZGIRCITI; NG; OVCA; AVA; ORARă; LASER; SA; DTAL DA; C; TAIERI; REA; MILA; PAPION; ESENTIAL; LE.

Soluția careului ZODIA BALANȚEI, publicat marți, 5 octombrie 1993: EGALITATE; URCUS; LAC; EA; TO; LH; DURI; CLEI; IT; NOU; RL; BASCULA; I; AT; E; ARAB; CINTAR; CR; I ; SEPAREU.

mondo mobila design

Execută la comandă, la cele mai scăzute prețuri:

plata (și) în rate

- **MOBILIER DIN LEMN** (sau combinații: lemn, metal, sticlă) pentru dormitoare, camere de zi, bucătării, holuri etc.
- **AMENAJĂRI SPAȚII COMERCIALE;**
- **BIROTICĂ;**
- **CONFECȚII METALICE DIVERSE.**

Relații și comenzi la: Casa Modei (Mezanin) - Ag. Turism NET - program 9 - 17.

CLUBUL KARATE-KAI IAȘI
Instructor Mihai BERNESCU
3 dan shotokan

KARATE

FEDERAȚIA ROMANĂ DE KARATE TRADIȚIONAL ȘI DISCIPLINE ASOCIATE
Președinte ing. Dan STUPARU, 5 dan

KENDO (Scrimă japoneză)

antrenamente:
luni: miercuri: vineri: | 18.30 - 20.30
simbata 18.00 - 20.00
duminica 10.00 - 12.00

la Sala de Educație Fizică a Institutului Agronomic Iași.

EDITOR
Nord-Est s.r.l.
Str. Smârdan nr. 5
Tel. 17.25.57 (centrala)
Fax 14.45.77

Președinte
Alexandru LĂZESCU

Vicepreședinți
Florin ZAMFIRESCU
Cezar CALUSCHI

Director executiv
Gabriel RUSU

Monitorul
Monitorul expres
Str. Smârdan nr. 5
Tel. 17.25.57 (centrala)
Fax 14.45.77
Director onorific: AUREL LEON

DAN RADU
redactor șef

OVIDIU ȘIMONCA
redactor șef adjunct

TUDOR AGAVRILOAEI
secretar general de redacție

EVENIMENT: TONI HRIȚAC (șef secție), Mihaela Cănănău, Dan Fodor, Cristian Hanganu, Dumitru Hariga, Dragoș Huțanu, Silviu Labeș, Cristina Leca, Cristian Medeleanu, Sorin Simon, Adina Scutelnicu, Ovidiu Scutelnicu, Săndel Tacu.

FOTOREPORTER: Constantin Plop

POLITIC: Radu Meșniță, Lucian Postu, Cristian Racu

ECONOMIE: COSTEL STROESCU, Mihaela Brezeanu, Alin Tocan.

REPORTERI SPECIALI: Vasile Cojocariu, Dorin Popa

SPORT: G.I.NICOLAE, Leonard Cănănău, G. Anghel, Victor Grădinariu, I.C. Teodor

REDACTOR DE SERVICIU: Ion N. Oprea

GRAFICĂ: Lucian Amarii, Daniel Melinte

RECLAMĂ-PUBLICITATE: Maria Vornicu

CULEGERE-TEHNOREDACTARE COMPUTERIZATĂ: Cornelia Agavriloaei, Cerasela Cirimpei, Petronela Macovei, Florin Pavel, Liliana Signeanu, Mihaela Spineanu.

SECRETARIAT: Daniela Gongescu, Gabriela Pisaltu.

RADIO Nord-Est
70,76 MHz
Bd. Copou 19;
Tel. 145530; fax 146363

DIRECTOR DE PROGRAME:
Cristina Popescu
DIRECTOR DE PRODUCȚIE:
Livia Susanu

NORD-EST PRESS
- Agenție de știri -
Str. Smârdan 5;
Tel. 144776; fax 14.45.77
EDITOR
Mona Dîrțu
Redactor: Dana Scripcă

compania de publicitate NORD-EST
Membru I.A.A. (International Advertising Association)

Birouri: - str. Smîrdan nr. 5, tel. 17.25.57 (centrala), fax. 14.45.77 sau - Casa Modei et. 1 str. Stefan cel Mare și Sfînt

SECRETAR EXECUTIV
Cristina Lozneanu

ABONAMENTELE se pot face la orice oficiu poștal din țară. MONITORUL figurează în Catalogul Presei interne la poziția 838.

MICA PUBLICITATE

AUTO-MOTO

● Vînd avantajos Aro 241, 7300 km la bord. Tel. 138388. (12460)

● Cumpăr motor Renault 11-Diesel. Tel. 117954, 0988/12767. (12261)

● Vînd Aro 244, motor Brașov. Tel. Of. poștal Solești 38 Vaslui, după ora 19,00. (12515)

CASE, TERENURI

● Vînd casă cu teren 500 mp, în Galata, I, 10 milioane, negociabil. Tel. 163192. (12456)

VÎNZĂRI

● Vînd două butoaie (cca. 400 l), teasc și zdrobitor. T. Vladimirescu (Stația Pădurii), bl. 333, sc. D, ap. 15, după ora 18,00. (12467)

● Vînd var și pește viu, non-stop, în orice cantitate, pentru societăți și persoane fizice. Str. Trei Fîntîni, Șos. Bucium - Tomești, lîngă Serele Vlădiceni. (12369)

● S.C. ADISON IMPEX S.R.L., str. Păcurari nr. 8, tel. 118886, Iași, vinde en-gros un bogat sortiment de produse alimentare și nealimentare. Vă așteptăm. (12465)

● S.C. AGROSERVICE S.A. Iași, prin magazinul propriu PRODAS, livrează struguri soiuri pure pentru vin, direct din Ferma Carpați Păcurari (Șos. Păcurari nr. 136) la prețul de vînzare de 170 lei/kg. (12457)

ÎNCHIRIERI

● Închiriez apartament 2 camere, zona Tătărași. Tel. 177343.

SCHIMBURI

● Schimb apartament 2 camere cu similar București (eventual vînd). Tel. 172557.

● Schimb apartament 3 camere, confort I, str. Șos. Păcurari, cu apartament 2 camere, decomandat, confort I, și garsonieră confort I, exclus cartierele Alexandru, Mircea cel Bătrîn, CUG, Metalurgie. Tel. 167894.

PIERDERI

● Pierdut carnet student pe numele Morariu Emilian. Îl declar nul. (12466)

● Pierdut telecomandă TV, sîmbătă seara, orele 23,45, într-un taxi roșu care s-a deplasat pe ruta C.U.G. - Alexandru cel Bun. Tel. 153763. Recompensă. (12471)

● Pierdut carnet student pe numele Câmpan Sandu. Îl declar nul. (12262)

● Pierdut carnet student pe numele Gavril Claudiu. Îl declar nul. (12262)

● Pierdut carnet student pe numele Gănescu Cătălin. Îl declar nul. (12264)

OFERTE SERVICII

● Profesor limba și literatura română, meditez elevi, orice nivel. Preț 750 lei/oră. Tel. 167894.

● Filmări video. Tel. 141672, 142528. (12260)

● Studentă, meditez engleză-română începători. Tel. 143140. (12516)

LOCURI DE MUNCĂ

● S.C. MONDEX S.R.L. angajează imediat tricotere pentru mașini tricotat V.K.T.M. și Singer. Salarizare negociabilă. Relații în str. Păcurari nr. 21, Iași. (12469)

● Casa Editorială MOLDOVA organizează concurs pentru ocuparea a patru posturi pentru funcția de operator calculatoare (culegere texte). Concursul va avea loc în ziua de 11 octombrie 1993, ora 11,00. Relații la telefon 117924, 113029, 112132.

● Caut persoană de încredere pentru munci agricole, sat. Vulturi, com. Popricani. Ofer casă, masă și bani (negociabil). Relații la Cofetăria "Steluța" din Bucșinescu nr. 1 Iași.

DIVERSE

● S.C. AMICRON S.R.L. Iași, J.22-1170-92 anunță modificarea adaosului comercial maxim practicat la 50 %. (907851)

● S.C. DONAS S.R.L. Iași, începînd cu 5 noiembrie, va mări cota de adaos pînă la 100 %. (12464)

● FEDERALCOOP Iași organizează diverse mese festive (nunți, cumătrii, onomastici, aniversări etc.) într-o atmosferă intimă, cu muzică bună, servicii de cea mai bună calitate, la cele mai mici prețuri, prin Bufetul Bankcoop din Iași, str. Sf. Lazăr nr. 4. Relații la telefon 142160, interior 23.

● Asociația civică "Copiii pentru copii" construiește în Obcinele Bucovinei o "Cabană a premianților" care va avea un număr de 60 locuri, în camere de 2, 4 și 6 persoane și va fi utilizată în toate vacanțele. Persoanele juridice pot recurge la asociere în participație pentru construcție și exploatare sau pot depune sume publicitare, donații și sponsorizări, pentru care se va încheia contract de publicitate. Relații, seara, la telefon 142754. Persoanele fizice sînt rugate să depună sume pentru participații sau donații în conturile anunțate mai jos, aflate la Banca Dacia Felix: în lei 40.72.096.20.1452; în valută 42.200.96.20.1452.

FELICITĂRI

● De ziua ta, acum/Nu pot să-ți dărui aur/Ci doar iubirea mea/Să fie al tău tezaur/Primește dragostea ceți spune/Ani mulți și fericiți. Pentru Mihaela Ciocan, cu ocazia zilei de naștere, din partea prietenului Cătălin. La mulți ani, fericiți.

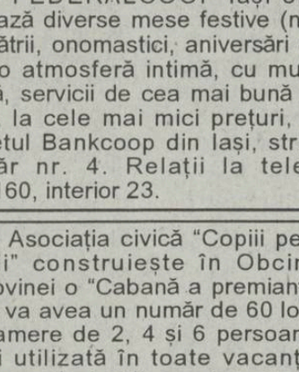

● Luminată să-ți fie calea pe unde mergi de bunul Dumnezeu, ferită de necazuri, iar norocul să-ți călăuzească pașii azi, cînd în sufletul tău prinzi al 7-lea trandafir în buchetul vieții. Pentru Macarie Iulian, din partea bunicilor, Lidia și Gică Burdujan și Elena și Gică Macarie. "La mulți ani". (12447)

● Doamnei Rodica Merticariu "La mulți ani" cu prilejul aniversării zilei de naștere. Colegele. (907880)

MATRIMONIALE

● **Italian, patron office import-export diamante, pietre prețioase și aur, absolut singur înăuntrul sufletului, necăsătorit, stare materială foarte bună, 48 ani, cu spiritul încă tînăr, prezentabil, de o fidelitate absolută, nebăutor, nefumător, maximă seriozitate, caut exclusiv domnișoară/doamnă tînără, frumoasă, afectuoasă, 20/35 ani, chiar și divorțată, interesată de cunoașterea mea doar în scopul unei căsătorii din dragoste. Scrieți-mi, atașînd o fotografie. Adresa mea: Camerin Giorgio, Via San Salvatore 38/F, Valenza (AL), Italia, tel. 0131/953117. NB. Telefonare non serve, non voglio/Scrievete-mi tassativamente in italiano, non importa errori, per foto intendo faccia, fronte e profilo, intera persona, in piedi, fronte e profilio, la descrizione deve esser dettagliata piu'possibile, e'inutile scrivere senza i requisiti richiesti, la lettera verra'cestinata. Se dopo i tempi tecnici postali non ricevete riposta, la riposta vi e'gla stata data e'negativa non solecitate grazie. Tutto si fara'per corrispondeza fino alla mia decisione d'incontro.**

DECESE

● **Traian și Dan, fii, împreună cu familiile și rudele apropiate anunță trecerea în lumea umbrelor a mult iubitului lor DUMITRU BARAN, institutor pensionar, fost director la Școala Generală Cuza-Vodă Iași. Dascăl desăvîrșit, a îndrumat cu devotament numeroase generații de copii în spiritul respectului pentru muncă, corectitudine și iubire de țară. Înmormîntarea va avea loc joi, 7.10.1993, ora 13,00, la cimitirul Eternitatea, în capela căruia este depus. (12470)**

CONDOLEANȚE

● ***Familiile Caluschi Gheorghe și Petcovici Ștefan sînt alături de distinsa domnișoară Zenovia Latiș în clipele de profundă durere pricinuită de decesul mamei și îi transmit sincere condoleanțe.***

● ***Colectivul contabilitate, secretariat și învățămînt de la Centrul Școlar Iași transmite sincere condoleanțe doamnei contabil șef Zenovia Tonegaru pentru pierderea neașteptată a socrului***

● ***Colectivul Administrației 22 SOCOM Arta Iași transmite sincere condoleanțe d-nei ec. Furnică Tatiana pentru pierderea tatălui. (12468)***

● ***Colectivul Filarmonicii "Moldova" Iași își exprimă regretul "trecerii fără întoarcere" a celui ce a fost distinsul om și actor TEOFIL VALCU și transmite familiei îndoliate sincere condoleanțe. (12463)***

Angajăm

AJUTOR ANALIST PROGRAMATOR

Se cere dexteritate în utilizarea sitemelor de operare MS-DOS, WINDOWS, crearea și manipularea bazelor de date.

Oferim condiții avantajoase

098/127638
Iași, B-dul Poitiers 14 (fost ICRM)
UNIVERSAL OCCIDENT SRL

FIRMĂ MIXTĂ, caută **inginer industria lemnului,** bun cunoscător al limbii ruse, pentru a lucra în străinătate.
Pentru relații sunați la telefon (01) 650 5285.

TOFAN-GRUP S.A.
DISTRIBUITOR AUTORIZAT al Întreprinderii Danubiana SA București

VĂ OFERĂ: ANVELOPE și CAMERE AUTO

18.4-26; 12.4-28; 14.00-38; 12.00-20; 11.00-20; 10.00-20; 9.00-20; 9.00-16; 8.25-20; 7.50-20; 6.50-20, 6.50-16; 6.00-16

COMERȚ modern dinamic eficient, prin TOFAN GRUP SA

SUCURSALA IAȘI, Str. Ghica Vodă nr. 1B, TEL. 098/146 578

TELEFOANE UTILE

SALVARE: 961
POMPIERI: 981
POLIȚIE:
Inspectoratul Județean 146666, 140020, 146840; Municipiu - 146850; Servi-ciul Circulație - 140070.
AGENȚIA C.F.R.: 147673
INFORMAȚII GARĂ: 146333
AUTOGARĂ: 146587
TAXICOM, dispecerat: 953, 146593
AGENȚIA TAROM: 115239
INFORMAȚII AEROPORT: 178126
STAȚII PECO:
Baș Ceauș - 176865; Aurel Vlaicu - 175812; Bucium - 132891; Crișan - 112182; Păcurari - 164142; Sărărie - 147480.
DISPECERATE:
R.A. Gaz-Metan - 141737; R.A. Apă-Canal - 142451; Renel - 147070, deranjamente - 147070; Termofica-re - 141956; R.A. Locuința - 112434; Telefoane - Deranjamente - 921; Protecția mediului - 147010.
GARDA FINANCIARĂ: 112851, 112427.
ADMINISTRAȚIA FINANCIARĂ: 143030
NOTARIAT: 147574
TRIBUNAL: 146300
PROCURATURĂ: 146630
CAMERA DE COMERȚ: 117757
CENTRUL MILITAR JUDEȚEAN: 146370
HOTELURI: Moldova - 142225; Traian - 143330; Unirea - 142110; Sport - 137817.
POLICLINICA CU PLATĂ: triaj informații - 117244
OFICIUL JUDEȚEAN PENTRU PROTECȚIA CONSUMATORILOR: 145392

Ca la înmormîntarea unui rege iubit de supuși

Peste o mie de ieșeni l-au condus ieri pe ultimul drum pe actorul Teofil Vâlcu

Marele actor Teofil Vâlcu, "voievodul scenei românești", cum a fost supranumit, a plecat ieri dintre noi pentru totdeauna. Peste o mie de ieșeni îndoliați au fost prezenți, ieri, la Teatrul Național, unde a avut loc slujba religioasă, și la cimitirul Eternitatea, pentru a-și lua un ultim rămas bun de la inegalabilul om și actor care a fost Teofil Vâlcu. Alături de familie, prieteni, colegi din teatru, personalități ale vieții social-politice ieșene, în foaierul Teatrului Național, transformat în Biserică a scenei românești, ieri s-au rugat pentru Teofil Vâlcu oameni de tot felul. Poate cei mai mulți dintre ei nu l-au văzut niciodată jucînd pe scenă; erau prezenți oameni sărmani, erau mulți tineri, adolescenți. Toți au venit atrași de personalitatea marelui actor, prezentă printre noi ca o lumină ce nu se va stinge niciodată.

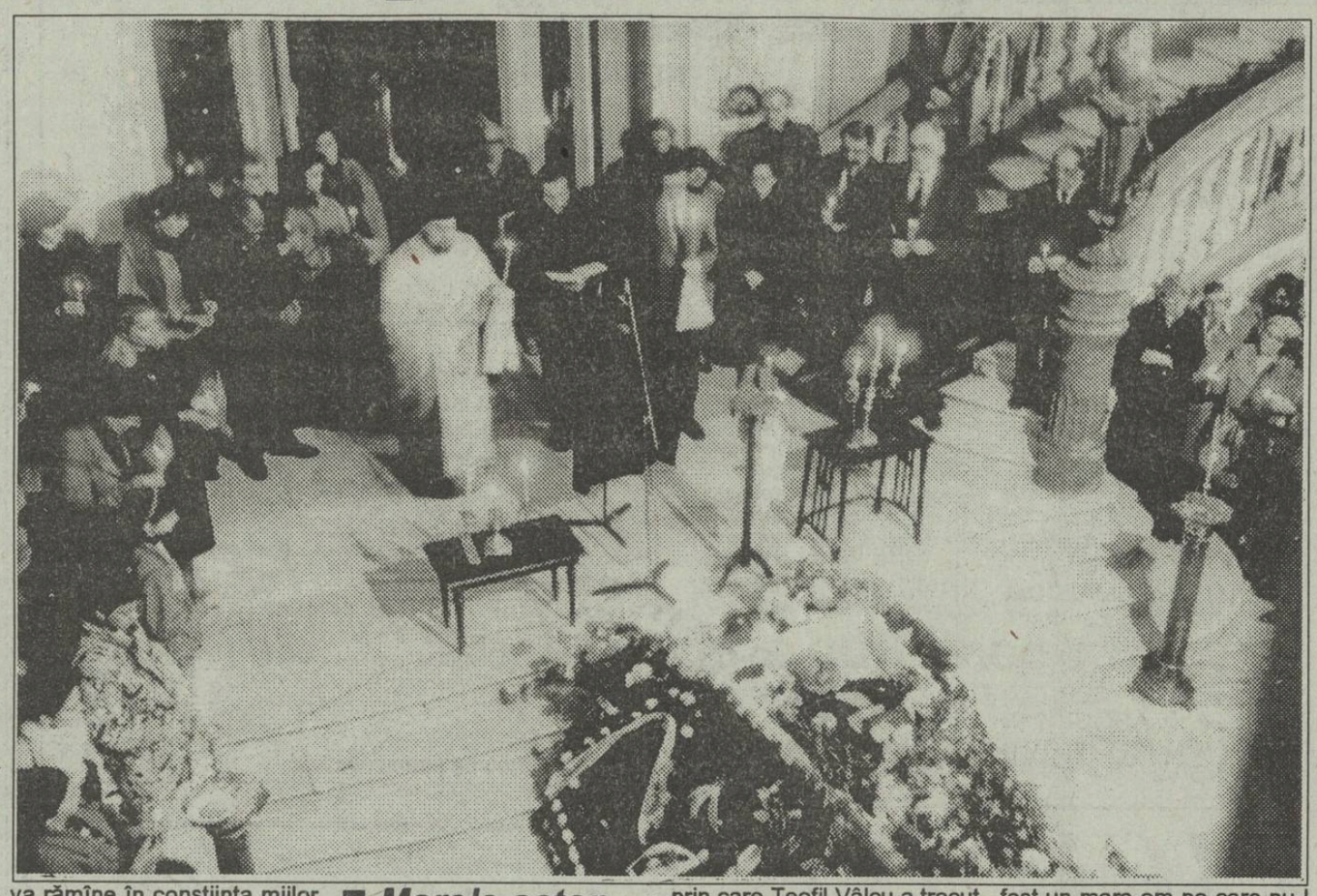

■ Rolul vieții lui a fost Ștefan cel Mare din "Apus de soare"

Teofil Vâlcu s-a născut în ziua de 30 decembrie 1931, în familia părintelui preot Gheorghe Vâlcu din Hănești, județul Botoșani. Ca preot militar, în cel de-al doilea război mondial, tatăl său a fost grav rănit la ambele picioare în anul 1941. Teofil Vâlcu a urmat liceul la Botoșani și la Dorohoi. Între anii 1950-1954 a studiat la Institutul de Teatru din Cluj cu mari actori ca: Ștefan Braborescu și Maria Cupcea. A debutat în anul al II-lea al studenției pe scena Naționalului din Cluj. A susținut examenul de stat cu rolul Satin din "Azilul de noapte". În 1954 s-a căsătorit la Cluj cu domnișoara Ani, cea care i-a fost alături pînă în ultimele clipe. Deși a avut numeroase succese pe scena teatrului din Cluj cu Esop, Răzvan sau Agammemnon, rădăcinile moldovene l-au atras la Iași, unde a susținut un concurs la Teatrul Național în 1959. Debutul pe scena ieșeană l-a avut în piesa "Moartea unui comis-voiajor". De atunci și pînă acum, în aproape 40 de ani dedicați teatrului, Teofil Vâlcu a jucat peste 200 de roluri prin care va rămîne în conștiința miilor de spectatori și în istoria teatrului românesc. Dar rolul vieții lui a fost Ștefan cel Mare din "Apus de soare", în regia Soranei Coroamă-Stanca, care va fi veșnic un reper pentru orice actor. Între anii 1972-1979, Teofil Vâlcu a fost director al Teatrului Național, această perioadă fiind una de vîrf pentru teatrul ieșean. În seara zilei de 24 februarie 1989, în timpul spectacolului "Sfînta Sfintelor", marele actor a suferit un accident vascular care a dus la slăbirea vederii. O operație, fatală din toate punctele de vedere, a înrăutățit vederea și starea generală a actorului. Cu toate acestea, suferind, Teofil Vâlcu a avut permanent contact cu teatrul, casa lui fiind un adevărat loc de pelerinaj. Caz unic în istoria teatrului, deși complet orb, Teofil Vâlcu a mai jucat rolul lui Aristofan din piesa "Socrate", ca și cum nimic nu s-ar fi întîmplat. În ultimele luni, starea sănătății actorului s-a agravat. În februarie, acest an, o nouă criză a determinat medicii să nu-i mai acorde nici o șansă. Cu toate acestea, credința în Dumnezeu, după cum a declarat preotul Nicolae Sava, care i-a fost aproape în ultimele luni de suferință, a făcut ca Teofil Vâlcu să-și revină și să înceapă să vorbească.

■ Marele actor și-a presimțit sfîrșitul

Duminica trecută l-a chemat pe părintele Sava pentru ultima împărtășanie; a vrut să plece împăcat din această lume. Vineri, 1 octombrie, extraordinarul artist Teofil Vâlcu s-a stins lăsînd în urma sa un gol imens în sufletele tuturor celor care l-au cunoscut ca om și ale tuturor celor care l-au aplaudat ca actor. Conform ultimei sale dorințe, a fost depus la biserica Sf. Dumitru Balș, care în fiecare seară, la slujbă, a fost neîncăpătoare.

■ În sala mare a Teatrului s-au stins toate luminile

Ieri, 5 octombrie, corpul neînsuflețit al lui Teofil Vâlcu a fost depus în foaierul Teatrului Național. Începînd cu ora 9,30, în acordurile muzicii funebre, sute de ieșeni, aducînd flori, și-au luat un ultim rămas bun de la artist.

Catafalcul pe care a fost depus sicriul era înconjurat de coroane de flori din partea familiei, prietenilor, colegilor din teatru, a Președinției României, a Primăriei și Prefecturii din Iași. La ora 12, în foaierul Teatrului, transformat în biserică a spiritualității ieșene, în prezența a zeci de prieteni care umpleau holul prin care Teofil Vâlcu a trecut de atîtea ori, a început o emoționantă slujbă religioasă ținută de prietenul actorului, preotul Sava de la Biserica Sf. Dumitru Balș, care a impresionat pînă la lacrimi îndoliata asistență. Începînd cu ora 13, la căpătîiul actorului au luat cuvîntul cîțiva dintre cei care l-au cunoscut. Preotul Nicolae Sava a făcut o mișcătoare evocare a întregii vieți a lui Teofil Vâlcu.

Actorul Mircea Albulescu, ministru de stat la Ministerul Culturii, a început cu mesajul președintelui Ion Iliescu, care "se înclină în fața catafalcului marelui actor Teofil Vâlcu" și, după amintirea legăturii lui Teofil Vâlcu cu Ștefan cel Mare, nefiind o coincidență faptul că "Teo și-a pierdut vederea în același an în care a fost canonizat marele Ștefan", a încheiat cu următoarele cuvinte: "Biserica de om care a fost Teofil Vâlcu a înălțat în spiritualitatea poporului român creația sa, personajele sale". Prezent la Iași cu această tristă ocazie, Ion Caramitru a adus omagiul actorilor din întreaga țară, care plîng moartea neașteptată a marelui lor coleg. Cu lacrimi în glas, Ion Caramitru a adăugat: "Ne-au apropiat spectacolele legate de poezia lui Eminescu. Apoi, am băut un pahar împreună, am glumit, am făcut politică, fără să simt niciodată diferența de vîrstă dintre noi. A fost un mare om pe care nu-l vom uita". Apoi, înecat de emoție, a citit o scrisoare către Teo, evocînd prima lor întîlnire, într-o gară din Moldova, în toamna lui '61. Înlăcrimați, au mai vorbit despre Teofil Vâlcu și teatrul ieșean, despre simbolul Teofil Vâlcu, actorii Costel Popa, Petre Ciubotaru și directorul Teatrului Național, Val Condurache.

■ Cînd l-au coborît în groapă a început să plouă

Cutremurătoarea ceremonie a luat sfîrșit în jurul orei 14, cînd cei apropiați și-au luat rămas bun în cîntul corului Mitropoliei, și al unei părți a corului Operei Române. În acel moment, cortina s-a lăsat, iar în sala mare a teatrului s-au stins toate luminile. Într-o îndoliată beznă și Teatrul și-a luat un ultim rămas bun de la acest brav slujitor al lui. Gongul a bătut pentru ultima oară pentru Teofil Vâlcu. Însoțit de sunetul gongului, sicriul cu corpul neînsuflețit al actorului, purtat de colegii săi, a părăsit Teatrul Național din Iași.

Înmormîntarea a avut loc la cimitirul Eternitatea. După o ceremonie simplă, la ora 15,10, marele actor care a fost Teofil Vâlcu a fost coborît în cavoul familiei. Picuri de ploaie cădeau peste îndoliata asistență. **(Cristina LECA)**

CARNETUL ZILEI

MIERCURI, 6 octombrie 1993

✝ **Sf. Ap. Toma; Sf. Mc. Erotiida**

VREMEA

6° - 13° C

Vremea se menține predominant închisă, cu cerul noros, mai mult acoperit. Pe spații relativ extinse va ploua. Vîntul va sufla slab la moderat din nord. Valorile maxime vor oscila între 9 și 13 grade, iar cele minime între 6 și 9 grade. *(Mihaela GÎRȚU - Centrul de Prevedere a Vremii Bacău)*

TV BUCUREȘTI

TVR 1 7,00 TVM ● Telematinal ● 10,00 Calendar ● Motoul săptămînii ● Știri ● Cît e ceasul pe Pămînt? ● O problemă pe zi ● Unde mergem azi? ● 10,30 Desene animate ● Tao-Tao ● 11,00 Limbi străine ● Engleză ● 11,30 Documentar științific ● Bariera numerelor (1) ● 12,00 Peștele pușcaș ● Splendoarea mogulilor (1) ● 13,00 1001 audiții ● 14,00 Actualități ● 14,10 TVR Iași ● Telex ● Horoscopul zilei ● Star club ● Muzică ● 15,00 TVR Cluj-Napoca ● Lumea copiilor ● Oracolul și clepsidra ● Rubrică în limba maghiară (15,30) ● 16,00 Magazin sportiv ● 16,45 Actualități ● 17,00 Medicina pentru toți ● Copilul, eternul început! ● 17,25 Amfiteatru ● De la pasiune... la profesiune ● La vremuri noi... profesii noi ● Recviem pentru o pasiune ● 18,15 Tezaur ● Săptămînal de etnografie și folclor ● 19,00 Studioul economic ● 19,30 Desene animate ● Captain Planet ● ***20,00 Actualități*** ● 20,40 Ce-i de făcut? ● Nota de plată. Cine plătește pagubele provocate de greve? ● ***21,15 Film serial: "Soțul ambasadoarei" (Franța, 1990) Ep. 1*** ● 22,10 Publicitate ● 22,15 Interpreți îndrăgiți ● Melodii populare ● 22,30 Noi frontiere ● Bariera invizibilă ● 23,15 Actualități ● 23,35 Confluențe ● Cu Iisus în celulă ● 0,20 Poesis ● Mihai Eminescu ●

TVR 2 11,00 În direct: Canal France International ● 13,00 Video-Satelit ● 14,00 Actualități ● 14,10 La Sept ● ***Cheia. Film*** ● 15,05 Divertisment internațional cu Kim Wilde, Natalie Cole, Olivia Newton-John, Whitney Houston, Diana Ross, Brian Adams ș.a. ● 16,00 TVE Internacional ● Telejurnal în limba spaniolă ● 16,30 Desene animate ● Perrine ● 17,00 Caleidoscop ● Interviuri, transmisiuni directe, reportaje, documentare ● 18,30 Emisiune în limba maghiară ● 20,00 Video- Satelit ● 21,00 TVM ● Mesager ● 21,30 Limbi străine ● Engleza ● 22,00 TV5 Europe ● Telejurnal în limba franceză ● 22,30 Teatru TV: "Ce zi frumoasă" de Michel de Ghelderode ●

TV SATELIT

10,35 PRO 7: Soră de război 15,30 Canal 5: Casa Vianello 21,15 SAT 1: Atacă lupii mărilor 21,15 RTL : Răzbunarea lui Gonzales 21,15 PRO 7: Bilanțul final 23,25 RTL 2: Somnambulii 23,35 SAT 1: Psihopatul 0,25 PRO 7: Fotografiile morții.

RADIO NORD-EST (70,76 MHz)

12.30- Magazin muzical Nord-Est; (13.00 Știri; 14,00; 15.00 Știri) 15,05 Magazin Nord - Est 16.10 Cucul zilei; Infonsport; Financiarul; 17.10 Punctul pe I; 17,30 Închiderea programului

RADIO VOX T

Program 0-12.30; 17.30-24.00 (6-6.30, 19.00 - transmisiuni ale programului BBC în limba română);

RADIO IAȘI

6,00 Diminețile noastre ● 8,00 Buletin de știri ● 8,10 În bătrîni, din oameni buni ● 8,30 Pe-un picior de plai ● 9,00 Radiosfera ● 12,00 Buletin de știri ● 12,30 Muzică ușoară la cerere ● 13,00 Radiojurnal București ● 13,20 Jazz în comentariu și sunet - Reluare ● 14,00 Galaxia rock ● 15,00 Columna ● 15,30 Coruri din opere ● 16,00 Radiojurnal ● 16,15 Radiograme ● 18,15 Corespondența radio - Muzică populară ● 19,00 Știrile serii ● 19,10 Agronomica ● 19,30 Vetre folclorice ● 20,10 Vedete în recital ● 20,30 Armonii corale ● 21,00 Evenimentele zilei ● 21,20 Albumul cîntecului francez..

Radio România-Actualități

Program 0,00-24,00 Din sumar: 0,00 Nopțile României - Actualități ● 5,00 Matinal ● 9,00 Studio deschis ● 13,00 Post meridian ● 17,00 Azi în țară și în lume ● 21,00 Universitatea radio ● 22,20 24 de ore ● Știri - 1,00; 2,00; 6,00; 7,00; 12,00; 13,00; 16,00; 20,00; 22,00.

Radio România-Cultural

Program 8,00-24,00 Din sumar: 9,30 Curs de limbă germană ● 12,05 Înregistrări discografice ale corului Bisericii Ortodoxe din Varșovia ● 13,20 Opera "Paiațe" de Rugiero Leoncavallo ● 14,45 Planeta radio ● 17,00 Mediateca ● 19,00 Teatru radiofonic: "Madame Sans-Gene" de Victorien Sardour ● Știri - 8,00; 12,00; 13,00; 22,00.

Radio România-Tineret

Program 8,00-1,00 Din sumar: 10,05 Blue-jeans ● 12,00 Călătorie în imposibil ● 13,20 Politon stereo - Muzica înainte de toate ● 18,05 Seară în blue-jeans ● 22,20 Philo-rock ● Știri - 8,00; 10,00; 13,00; 18,00; 22,00; 1,00..

CINEMATOGRAFE

● **Victoria**: telefon 112501; 1-7.X.1993, orele: 9, 11,13,15, 17, 19; **" Cliff-hanger"**. Producție S.U.A., 1993. Film de acțiune și suspans - premieră.

● **Republica:** telefon 114327; 1-7.X.1993, orele: 9, 11, 13, 15, **" Pe viață și pe moarte"** Producție Hong Kong - orele17, 19, **" Lady Chatterley"**. Producție Italia, 1990. Film erotic (interzis spectatorilor sub 16 ani) - premieră.

● **Copou:** telefon: 9; 11,30; 14; 16,30; 19, **" Dracula"**. Producție S.U.A., 1992. Film horror.

● **Dacia**: telefon 164740; 1-7.X.1993, prele: 9, 11, 13, 15, 17, 19, **" Ultimul mohican"**. Producție S.U.A., 1992. Film de aventuri în cadru exotic.

● **Tineretului:** telefon 117178; 1-7.X.1993, orele: 9; 11,30; 14; 16,30; 19, **" Aliens. Misiune de pedeapsă"**. Producție S.U.A., 1986. Thriller S.F., horror.

● *VIDEOTECI:*

Republica (sala mică), 1-7.X.1993, orele: 10,12, 14, 16, 18, 20 - programe de filme pentru tineret.

- sala din str. Sfîntu Andrei nr. 17, 1-7.X.1993, orele: 9, 11, 13, 15, 17, 19, programe de filme pentru tineret.

HOROSCOP

BERBEC (21 mart. - 20 apr.): Dorința de aventură nu va fi satisfăcută. Sînteți antrenat într-o muncă plicticoasă, fără un viitor precis. În dragoste s-a instalat o rutină neliniștitoare. Aveți grijă să nu călcați alături.

TAUR (21 apr. - 20 mai): Neînțelegerile familiale riscă să ia proporții, mai ales că dvs. puneți gaz peste foc. Nu sînteți dispus la nici o concesie și asta îi face și pe ceilalți să nu dea nici un pas înapoi. Tensiune periculoasă!

GEMENI (21 mai - 21 iun.): Aveți o adevărată dezlănțuire afectivă. Romantismul s-a revitalizat după cîteva decepții de proporții. Aveți însă grijă cum vă alegeți partenerul(a): compasiunea vă conduce, de obicei, către firile slabe, de care mai tîrziu vă debarasați.

RAC (22 iun. - 22 iul.): Nu aveți chef să dați dreptate nimănui, deși știți foarte bine că nici dvs. nu aveți dreptate. Asta poate duce la certuri inutile, la tensiuni gratuite, la despărțiri pe care, mai tîrziu, le puteți regreta. Evitați mîncărurile picante și excitantele.

LEU (23 iul.-22 aug.): Mărinimia dvs., aplicată-fără delicatețe, poate face mai mult rău decît bine. Dacă vreți să veniți în sprijinul cuiva, e bine s-o faceți cu discreție, din umbră.

FECIOARĂ (23 aug. - 22 sep.): În afaceri, seriozitatea vă recomandă ca un bun partener. Mulțumiți-vă, însă, cu un cîștig mai modest, dar mai sigur. Nu aveți spirit de aventură, dar tentația unui cîștig mai mare vă poate face să pierdeți și ce aveți.

BALANȚĂ (23 sep. - 22 oct.): Chibzuința vă pune la adăpost de neplăceri. Uneori, însă, în afaceri e recomandabil să mai și riști. Nu vă recomand să cîștigați fără muncă, dar și speculațiile sînt bune la ceva.

SCORPION (23 oct. - 21 nov.): În unele împrejurări dați dovadă de extremism. Radicalismul vă face să pierdeți niște prieteni. Nu toată lumea e stimulată de lucrul în tensiune. Dragostea cu năbădăi vă convine de minune. S-ar putea ca partenerului să nu-i convină în aceeași măsură.

SĂGETĂTOR (22 nov. - 21 dec.): De data aceasta imprudența de care dați dovadă se arată folositoare. V-ați băgat într-o afacere pe muchie de cuțit, în care puțini ar avea curajul să intre. Veți fi răsplătit pentru asta. Atenție: nu întotdeauna vă merge!

CAPRICORN (22 dec. - 19 ian.): Eforturi prelungite, fără satisfacții imediate. Nu acumulați tensiuni. Dacă simțiți că e prea mult, e mai bine să vă descărcați într-o ceartă inofensivă, controlată, decît să explodați mai tîrziu pe neașteptate.

VĂRSĂTOR (20 ian. - 19 febr.): Aveți putere de convingere. Colegii vă urmează fără prea multe mofturi. Profitați de împrejurare pentru a vă afirma capacitatea de a influența prin persuasiune și optimism. În dragoste: cam egoist(ă).

PEȘTI (19 febr. - 20 mart.): Felul în care știți să tulburați apele în jurul dvs. vă servește de minune. În afaceri nu este momentul transparenței. În dragoste, misterul îi fascinează pe ceilalți.

LEGENDA:

- **vă paște ghinionul**
- **prudența e mama înțelepciunii**
- **n-aveți nimic de pierdut**
- **șansa vă surîde**

Poșta horoscop

Dragoste la prima vedere, la a doua vedere etc.

Amanda Lear: Mă întreb de ce v-ați ales numele cîntăreței în chip de mască: poate pentru că ați văzut-o, în "Magazin internațional", jucînd mai multe roluri celebre la televiziunea franceză. Și dacă ea a putut să fie și Marlene Dietrich, Tina Turner și Brigitte Bardot, de ce n-ar exista și-n dvs. tot atîtea persoane, fiecare avînd nevoie de un altul? Mă tem că nenorocul de care vorbiți nu ține de zodie (Rac). După numărul experiențelor și-al încercărilor de a găsi un partener de durată nu s-ar zice că dați înapoi, dimpotrivă. Nu mi-ați spus vîrsta, dar mi se pare că lucrul are mai puțină importanță în cazul dvs. Căsătoria nu mi se pare, cel puțin deocamdată, o "meserie" potrivită. Dacă vreți să riscați cu orice preț, faceți cascadorie, dați examen la Academia de Teatru și Film ori jucați la "Caritas". Aveți tot atîtea șanse de-a pierde, fără a mai antrena și partenerul în catastrofă. Totuși vă răspund, cu toate că, sînt convins, nu vă spun o noutate. Fecioara vă poate aduce stabilitate financiară, Scorpionul are energia de care dvs. duceți lipsă, Taurul are simțul ordinii la care tînjiți, Capricornul face dovada fermității pe care o admiră firea dvs. mai degrabă labilă. Cred, însă, că Fecioara v-a dezamăgit deja cu pragmatismul ei, Scorpionul v-a încărcat cu angoase, Taurul v-a plictisit cu încetineala lui, iar Capricornul v-a iritat cu inflexibilitatea de caracter. Aveți vocația celibatului, a aventurii și a decepției. Motorașul dvs. este perfect pus la punct: admirație-dezamăgire funcționează la dvs. ca mecanismul bielă-manivelă la locomotivă.

Profir G.: V-a spus cineva că bărbatul născut sub semnul Leului nu are noroc în dragoste și ați verificat-o pe pielea dvs. Nu vreau să vă bag frica în oase, dar în majoritatea cazurilor lucrurile stau cam în felul ăsta. Să vă spun și de ce: pentru că Leul face de obicei pasul căsătoriei fără să cugete. El nu se îndrăgostește ca tot omul, ci e "lovit de trăsnet". Lui nu-i trece prin cap că e nevoie să-și cunoască bine viitoarea parteneră de viață: i se aprind călcîiele la prima vedere. I se pare că însuși destinul i-a adus-o în cale pe cea care este, nu-i așa, întruchiparea visurilor sale dintotdeauna. Va putea el spune despre propria soție că este "aleasa inimii lui?" Pentru asta, ar trebui s-o aleagă. Ca s-o aleagă, ar trebui s-o compare. Or, Leul nu compară: îi place, pune gheara și sfîșie prada. Poate că lucrurile nu stau chiar așa, dar trebuie să recunoașteți că n-a trecut mai mult de o săptămînă din momentul cînd ați cunoscut-o și pînă ați hotărît să vă căsătoriți cu ea. **(Amadeus)**

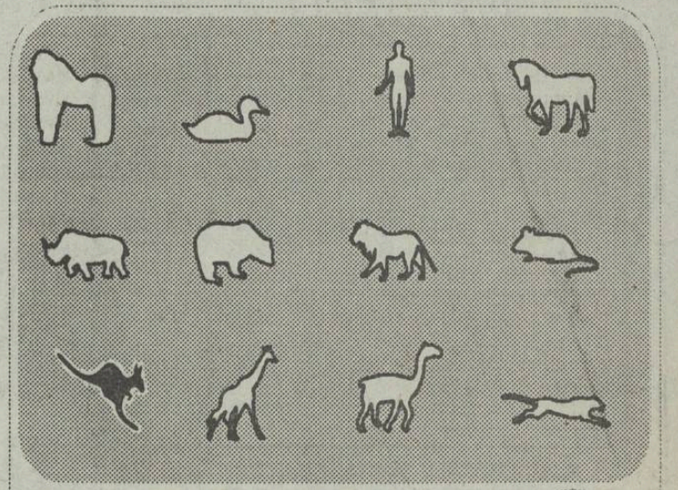

DESIGUR, NUMAI **RADIO Nord-Est**

Tel 14.55.30 , 14.24.46 ; Fax 14.63.63

Luni - Vineri 1230 -17[30] ;Sîmbătă 1400 - 17[30]; Duminica 23[30] - 04[30]

De luni pînă vineri : 15[40] INFO-SPORT
16[45] FINANCIARUL
17[10] PUNCTUL PE I
Sîmbătă : 15[30] TOP NERVOS

BIBLIOTECA CENTRALĂ UNIVERSITARĂ „M. EMINESCU" IAȘI

JOI, 7 octombrie 1993 Anul III, Nr. 235 (689) 8 PAGINI - 80 LEI

cotidian de informații

Monitorul

În legătură cu demisia conducerii Inspectoratului Școlar Județean

Răfuială între inspectori sau presiuni politice?

Principalul motiv al demisiilor domnilor Octavian Lefter și Constantin Bostan, din funcțiile de inspector general și inspector general adjunct în cadrul Inspectoratului Județean Iași, au fost presiunile politice, după cum a lăsat să se înțeleagă domnul Constantin Bostan.

Domnia sa a precizat că aceste presiuni s-au materializat prin numeroase zvonuri și calomnii întreținute cu bună știință atît în interiorul cît și în exteriorul inspectoratului, astfel încît, în ultima vreme, conducerea inspectoratului nu mai avea, practic, sub control situația din instituția respectivă. Dl. Bostan ne-a declarat că, în ultima perioadă de timp, dl. inspector Cezar Spulber își depășea cu mult atribuțiile, dînd indicații și sfaturi, în probleme de conducere a instituției, atenționînd astfel, indirect, că va urma o schimbare în conducerea inspectoratului.

"Este normal ca partidul de guvernămînt să-și pună oamenii în posturile cheie", ne-a mai declarat dl. Bostan, care a precizat că nu se consideră o victimă, dar i s-a părut firesc să demisioneze cînd "jocul" a luat o turnură periculoasă, zvonurile fiind din ce în ce mai "dure".

Demisiile au fost trimise prin fax, direct la Ministerul Învățămîntului, luni, 26 septembrie, la scurt timp după ce dl. Octavian Lefter a avut o discuție cu dl. senator F.D.S.N. Ion Solcanu. Atît dl. Lefter cît și dl. Bostan au negat existența vreunei intervenții din partea senatorului Ion Solcanu care să le fi dat de înțeles că au devenit indezirabili. De remarcat distanța de mai mult de o săptămînă dintre data trimiterii demisiilor la Minister și anunțarea lor publică. Dl. Bostan ne-a precizat că este posibil ca o parte din inspectori să-și dea, la rîndul lor, demisiile, aceasta deoarece "ar fi inadmisibilă imixtiunea politicii în învățămînt".

Dl. Bostan a mai declarat că indemnizațiile primite de inspectori sînt foarte mici, comparativ cu munca depusă, ceea ce face ca unii din ocupanții acestor posturi să nu fie tocmai "incoruptibili" - un inspector are doar treizeci de zile de concediu pe an, în timp ce un profesor are șaptezecișidouă de zile. "Chiar dacă ministerul nu va accepta demisiile, hotărîrea noastră rămîne definitivă", a mai declarat dl. Bostan. Pînă în momentul în care vor fi numite alte persoane în funcțiile respective, domnii O. Lefter și C. Bostan vor rămîne totuși pe posturi.

Contactat de un redactor al postului de radio NORD-EST, Cezar Spulber, inspector la ISJ a declarat că, dacă i se va cere, va accepta un post în conducerea ISJ, dar l-ar prefera pe cel de inspector general-adjunct. **(Dan FODOR)**

Panică de proporții la Cluj

CARITAS nu a mai efectuat ieri plăți

■ ***este pentru prima dată de la înființarea jocului cînd se întîmplă acest lucru***

În ziua de 5.10.1993, pentru prima dată de cînd funcționează sistemul "Caritas" nu s-au făcut plățile. În noaptea de 5 spre 6 la cele trei sedii ale Caritas o mare de oameni au intrat în panică deoarece nu au fost plătiți pînă la orele 21,00. Cauza a constituit-o unele suprapuneri de borderou. Față de această situație, în după-amiaza zilei de 6.10.1993, s-au împărțit foi volante oamenilor ce așteptau, prin care s-au făcut unele precizări. Prin acestea au fost infirmate anumite zvonuri ce susțineau că societatea "Caritas" și-a pierdut interesul, că nu mai are bani etc. În aceste foi se scria printre altele că "noi vă asigurăm că răul ce-l doresc jocului Caritas unii oameni nu va avea efect în nici un fel, jocul Caritas este sănătos și puternic încît poate liniștit să treacă peste ceea ce unii oameni (mai ales ziariști) i-o doresc". Ion Stoica a alergat toată noaptea de la un sediu la altul vorbind oamenilor, încercînd să-i liniștească și asigurîndu-i că a fost o simplă greșeală regretabilă de calculator, dar nu se va mai repeta. Spre o mai bună lămurire, Ion Stoica va apărea, joi, între orele 18,00-19,00 pe programul TV național, unde va da explicațiile de rigoare. **(Silviu LABEȘ)**

Opt medici arestați iar alți 120 cercetați pentru mită

■ *ministrul Sănătății este acuzat că ar fi în spatele campaniei declanșată de poliție împotriva medicilor*

Camera Federativă a Medicilor din România îl acuză pe ministrul Sănătății, prof. dr. Iulian Mincu, de a fi în spatele "campaniei postrevoluționare a poliției împotriva medicilor".

În acest sens, președintele C.J.M. Iași, dr. Ilarion Pulpea ne-a informat că în țară există opt medici care execută pedepse definitive, iar alți 120 de medici se află fie sub anchetă, fie în curs de judecare. Toți aceștia au avut drept principală acuzație "însușirea de foloase necuvenite". C.J.M. Iași consideră că marea majoritate a acestor arestări sînt rodul unor înscenări care au un substrat politic, știut fiind că, mare parte din corpul medical face parte din opoziție. Un al doilea motiv, în concepția C.J.M. Iași, ar fi acela de a demonstra parlamentarilor cît de urgentă este discutarea și adoptarea legii referitoare la Ordinul medicilor. După cum se știe, Parlamentul a invalidat proiectul de lege a O.M.R. propus de către Ministerul Sănătății. "Dacă ministrul Iulian Mincu a afirmat public că medicii primeau plicurile pe sub masă, vina i se datorează și domniei-sale, deoarece a neglijat permanent problema drepturilor salariale ale corpului medical" - ne-a declarat dr. I. Pulpea. În același timp, liderul C.J.M. Iași a menționat că sindicatul medicilor se delimitează net de colegii care condiționează pacienților actul medical pe care îl prestează. Deocamdată, în Iași, nu au existat, în ultimii doi ani, situații în care să se opereze arestări ale medicilor cu acuzația de mită. **(Mihaela CĂNĂNĂU)**

CE MAI E NOU

Iliescu va ține un discurs la Viena

Reuniunea la nivel înalt a Consiliului Europei, ce va avea loc în zilele de 8-9 octombrie la Viena, este, în viziunea purtătorului de cuvînt al MAE, dl. Dan Mircea Geoană, "un moment de semnificație istorică". Această reuniune, la nivelul șefilor de stat și de guverne membre ale Consiliului Europei, va fi prima de acest gen din istoria acestui organism european. Ea va include un discurs al președintelui Ion Iliescu, sosit la Viena pentru certificarea admiterii României în Consiliul Europei. Cu ocazia reuniunii vor fi adoptate cîteva declarații de principiu, și anume: Declarația pentru lupta împotriva rasismului, a xenofobiei; Declarația pentru dezarmare nucleară; Declarația pentru drepturile minorităților. Momentul oficial se va consuma pe data de 7 octombrie, în prezența secretarului general al Consiliului Europei, d-na Catherine Lalumière și a d-lui Alois Mock, ministrul de Externe al Austriei, țara care asigură în acest an președinția Consiliului Europei. (Mediafax)

Negocierile PDSR - PUNR se țin într-o vilă de protocol a lui Ceaușescu

Aseară, au început la București negocierile oficiale între PDSR și PUNR în vederea participării acestuia din urmă la guvernare. Gheorghe Funar, președintele PUNR, a declarat că nu crede că președintele Iliescu va avea ceva împotriva acceptării PUNR la guvernare "fiindcă nu are altă șansă decît să ne accepte". Negocierile au fost purtate într-una din vilele de protocol ale lui Ceaușescu.

Guvernul a instituit taxa pentru călătoriile în străinătate

În ședința de Guvern de ieri a fost aprobat Proiectul de lege privind acordarea de ajutoare bănești pentru încălzirea locuințelor în perioada noiembrie 1993-aprilie 1994. Conform acestui proiect de lege, vor beneficia de un ajutor bănesc lunar de 5.000 lei titularii de pensii de asigurări sociale, militari și I.O.V.R. care au un venit de pînă la 22.000 lei. De acest ajutor vor beneficia și familiile ale căror venituri nu depășesc 17.500 de lei pe membru de familie. De asemenea, un ajutor de 4.000 lei lunar vor primi și pensionarii cu un venit cifrat între 22.501-25.000 lei, precum și familiile cu un venit mediu brut între 17.501-20.000 lei. Fondurile pentru asigurarea acestor ajutoare vor fi obținute prin instituirea unei taxe de 5.000 lei plătite la ieșirea din țară de orice cetățean român, indiferent de scopul călătoriei, cu excepția cazului cînd este vorba de micul trafic de frontieră.

Pentru lunile de iarnă vor fi necesare importuri de cărbune, păcură și gaze naturale

Din surse RENEL aflăm că stocul de cărbune de cca 6.000.000 tone depășește cu cca 74 mii tone stocul de siguranță prevăzut pentru iarnă. Stocul de păcură este de cca 355 mii tone și este necesară completarea lui pînă la sfîrșitul lunii octombrie, deoarece stocul de siguranță necesar este de 425 mii tone. Volumul de apă din lacurile de acumulare este de 74% din volumul posibil de acumulat, fără să existe premise de creștere, din cauza prognozei hidrologice nefavorabile. Aceleași surse au precizat că resursele de cărbune, păcură și gaze naturale vor fi completate prin importuri.

Studenții au reușit să modifice o Hotărîre guvernamentală

Vor fi acordate mai multe burse de studiu și excepționale

■ ***bursele de merit vor fi acordate pentru un număr nelimitat de studenți***

În cadrul ședinței de ieri a Executivului a fost modificată Hotărîrea Guvernului nr. 285/21 iunie 1993 referitoare la modul de acordare a burselor studenților din instituțiile de învățămînt de stat. Astfel, a fost înlăturată condiția restrictivă impusă de procentul de 4 % pentru cei care îndeplinesc condițiile pentru bursele de merit.

Bursa socială de studiu se acordă studenților care au obținut cel puțin media 7,50, la învățămîntul tehnic, agricol, la profilurile matematică, fizică și chimie, și cel puțin 8,00 la celelalte profiluri și au venituri brute, pe membru de familie, pînă la 50.000 lei pe lună. Bursele sociale de excepție se acordă studenților care au obținut medii sub limitele prevăzute anterior și au venituri brute, pe membru de familie, de pînă la 25.000 lei pe lună.

Această amendare a Hotărîrii Guvernamentală din vară s-a datorat în mare parte și acțiunilor protestatare ale studenților din Universitatea București de săptămîna trecută, cînd, reamintim, au blocat timp de mai multe ore circulația pe una din cele mai importante artere ale Capitalei. **(Lucian GHEORGHIU)**

Există riscul ca Autogara Iași să fie închisă

Criza acută de motorină care se înregistrează la nivelul întregii țări, a generat grave disfuncționalități în transportul interurban de călători, existînd chiar riscul închiderii Autogării Iași. În acest sens, dl. Petru Berare, șeful Autogării, ne-a informat că, încă de la începutul acestei săptămîni, datorită lipsei de motorină, s-a impus necesitatea anulării unor curse, înregistrîndu-se astfel pierderi de cîteva milioane lei. După cum am fost informați, cota de motorină repartizată a fost epuizată, existînd posibilitatea ca, în cazul prelungirii crizei, să fie anulate treptat toate cursele, iar transportul interurban de călători să fie blocat. **(Mihaela BREZEANU)**

În așteptarea legii privind eventualele despăgubiri ale foștilor proprietari

R.A. "Locuința" inventariază casele naționalizate

Conform Ordonanței Guvernamentale cu nr. 15 din 1993, privind reorganizarea regiilor autonome, Regia Autonomă "Locuința" Iași a inițiat o acțiune de reevaluare a patrimoniului caselor naționalizate aflate în administrarea sa. Acțiunea are ca scop reactualizarea chiriilor pentru casele naționalizate. Pentru aceasta, R.A.L. a constituit 17 comisii formate din persoane specializate. Acestea vor verifica situația de fapt din teren, respectiv: numărul de persoane ce domiciliază în imobil, starea tehnică a imobilului, modificări aduse funcționalului, și suprafața de teren deținută.

Deoarece ultimele întocmiri de contracte de închiriere pentru casele naționalizate au avut loc în 1973, și s-au făcut pe bază de declarații, s-au descoperit deja situații în care suprafața de teren prevăzută în contract diferă mult de suprafața deținută real (ca exemplu, un cetățean din cartierul Tătărași plătea chirie conform contractului pe o suprafață de 40 mp și în realitate deținea 7000 de metri pătrați).

După verificări va urma o reglementare juridică a situației din contract cu privire la suprafețele de teren deținute și la modificările survenite. **(Cristian DUNAR)**

De ce este blocată ancheta privind vînzarea ilegală a terenurilor de la Bîrnova

Procurorul Anghel este o persoană importantă pe lista proprietarilor ilegali

O posibilă explicație pentru faptul că nu s-a întreprins nimic pentru elucidarea cazurilor și sancționarea celor vinovați de vînzarea ilegală de terenuri pentru construcții din comuna Bîrnova - despre care cotidianul "Monitorul" scrie de luni de zile - este și aceea că printre cei implicați în aceste matrapazlîcuri se află și unii procurori ieșeni.

Unul dintre aceștia este și dl. Alexandru A. Anghel, procuror la Parchetul de lîngă Curtea de Apel. Dumnealui susține că în anul 1991 Primăria Bîrnova i-a concesionat și nu vîndut 1000 mp pentru care a plătit cîte 10 lei de fiecare metru pătrat. Numai că, în conformitate cu Legea nr. 50/1990, de care dl. procuror susține că nu are cunoștință, această concesionare este ilegală și, mai ales, nu avea dreptul să primească, în nici un caz, titlul de proprietate pentru terenul respectiv. Or, pe lista existentă la Comisia județeană pentru cercetarea abuzurilor săvîrșite în aplicarea Legii fondului funciar, dumnealui figurează la comuna Bîrnova, la poziția 23, cu titlul de proprietate 13627. Conform articolelor 10 și 11 din Legea nr. 50/1990, se stipulează clar că terenurile pentru construcții, se concesionează numai prin licitație publică și numai după ce s-a clarificat prin Lege situația juridică a respectivului teren.

La Bîrnova, nu s-a respectat nici una dintre aceste prevederi. Și, în nici un caz, la concesionare nu se acordă titlu de proprietate asupra terenului, ci el este în folosință pe durata existenței construcției respective. **(Dumitru HARIGA)**

Majoritatea americanilor îl sprijină pe Boris Eltîn

Un interesant sondaj de opinie efectuat de cotidianul "USA Today", CNN și Institutul Galup arată că majoritatea americanilor îl susțin pe Boris Eltîn și sînt de acord cu folosirea forței pentru a învinge rebeliunea comunistă. Din cei 525 de subiecți chestionați, 62% consideră că Statele Unite ar trebui să continue să-l sprijine pe Eltîn, 23% s-au declarat împotrivă, iar 15% au fost indecișI. Sondajul arată că 64% dintre americani aprobă decizia lui Eltîn de a folosi forța, în timp ce 25% se opun, 11% declarînd că nu au nici o părere.

O călătorie cu avionul pînă la Paris și înapoi costă 800.000 lei

■ ***prețurile la Tarom vor crește zilnic***

Începînd cu data de 2 octombrie, prețul biletelor pentru cursele externe Tarom s-a majorat cu aproape 100%. De exemplu, pentru o călătorie București - Paris, prețul unui bilet dus-întors este de 783.891 lei față de 426.876 lei, cît a fost pînă la data de 1 octombrie. Cauza acestei spectaculoase majorări este aplicarea unui nou sistem de calcul a prețului biletelor, în funcție de cursul de schimb valutar. Dacă pînă acum, prețul se stabilea luînd în calcul o paritate de 500 lei/dolar american, în prezent se ține cont de cursul oficial de schimb valutar. Aceasta înseamnă că prețurile biletelor pentru cursele Tarom externe se vor modifica aproape zilnic. Mai precis, vor crește aproape zilnic. **(Costel STROESCU)**

La ședința de ieri din Senat

Reprezentanții UDMR și PRM s-au dat reciproc afară din sala Senatului

■ *motivul l-a constituit cererea UDMR de a se păstra un moment de reculegere în memoria celor 13 generali uciși în revoluția de la 1848*

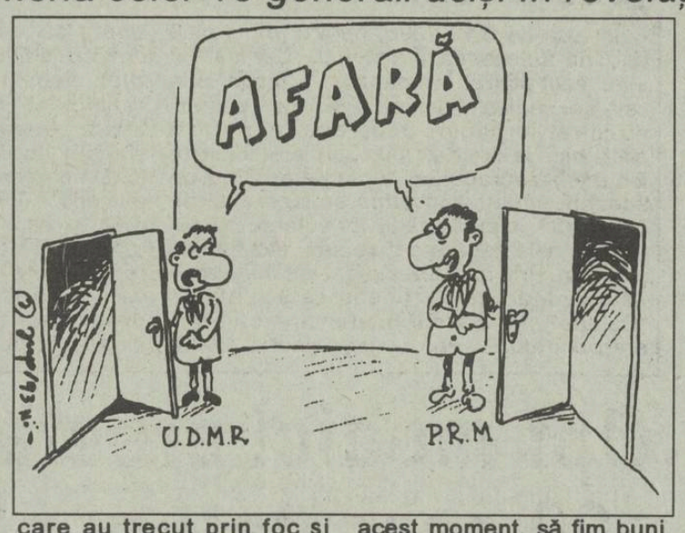

În deschiderea ședinței de ieri a Senatului, senatorul UDMR, Magyari Lajos a amintit că, ieri, s-a comemorat la Arad a 144-a aniversare a martirajului celor 13 generali maghiari uciși de armatele țariste în revoluția de la 1848. În consecință, senatorul UDMR a cerut păstrarea unui moment de reculegere pentru cei 13 generali uciși și pentru toți cei morți în acele momente tulburi. Această cerere a provocat derută. După cîteva ezitări, majoritatea senatorilor s-au ridicat, cu excepția lui C.V. Tudor, care a părăsit sala. După discursul lui Magyari Lajos, președintele PRM, C.V. Tudor a cerut cuvîntul. În acel moment, reprezentanții UDMR au părăsit sala. "Nu este posibil ca Senatul României să facă genoflexiuni pentru niște criminali care au trecut prin foc și sabie românii din Ardeal", a declarat C.V. Tudor. Senatorul PDSR, Gheorghe Dumitrașcu, a evocat evenimentele pomenite de reprezentantul UDMR. "În acest moment, să fim buni, dar să nu fim proști", a declarat dl. Dumitrașcu. Au urmat la cuvînt mai mulți senatori. Vasile Văcaru a apreciat gestul UDMR ca "plin de cinism, exagerat". Domnia sa a apreciat că între poporul român și cel maghiar este "o perdea de papioni și cravate de politicieni care nu se dau în lături de a recurge la o astfel de diversiune". Radu Ceontea: "Am picat din nou în cursa ungurilor". Ioan Lup (PNȚCD): "Sper că este ultimul gest de acest fel al UDMR". Senatorul UDMR, Verestoy Attila, a declarat că nu și-a imaginat că o astfel de cerere ar fi putut provoca o asemenea cascadă de acuze, amintind că UDMR a cerut, de fapt, păstrarea unui moment de reculegere pentru cei căzuți în acele momente tulburi. **(Mediafax)**

Conform declarației Asociației Române de Comunicații Audiovizuale

Televiziunea Română încalcă hotărîrile CNA

■ ***TVR este acuzată de difuzarea cu totul întîmplătoare a clip-urilor publicitare***

Asociația Română de Comunicații Audiovizuale (ARCA), care reunește 51 de stații de radio și televiziune private din România, protestează față de încălcarea de către Televiziunea Română a "Deciziei CNA cu nr. 105, din 22.07. 1993, pentru aprobarea normelor obligatorii privind realizarea publicității în cadrul programelor audiovizuale sau distribuite prin cablu", decizie tipărită în Monitorul Oficial. Conform comunicatului remis de ARCA, Televiziunea Română încalcă următoarele articole:1) articolul 4, par. 5, care menționează: "Publicitatea nu poate fi inserată în difuzarea serviciilor religioase". Sfidînd în continuare protestul ARCA, din 10 sept., și observațiile publice ale CNA, din 14 septembrie, care i-au fost adresate, Televiziunea Română continuă să difuzeze reclame în timpul emisiunii Actualități; 2) articolul 9, par. 2, care menționează: "Pînă la data de 1 ianuarie 1994, toate posturile vor reduce treptat timpul atribuit publicității pentru produsele de tutun...". Sfidînd și acest articol, Televiziunea Română a introdus noi reclame pentru aceste produse. Mai mult decît atît, modul în care Televiziunea Română difuzează reclama în timpul emisiunii "Actualități", precum și în timpul filmelor artistice sau serialelor, încalcă Legea Audiovizualului, respectiv art.4: "Publicitatea radiodifuzată sau cea televizată trebuie concepută astfel încît să poată fi distinsă cu ușurință de alte programe". ARCA solicită Consiliului Național al Audiovizualului sancționarea Televiziunii Române (conform art. 37 din Legea Audiovizualului, este de competența lui o asemenea sancționare și nu de competența Parlamentului) și reglementarea situației. Menționăm că stațiile private, membre în ARCA, sînt afectate de această concurență neloială practicată în continuare de Televiziunea Română.

Grupul de la Putna forțează sciziunea PNL

■ **Andrei Chiliman consideră, însă, că lupta internă îndepărtează partidul de la lupta împotriva adversarilor**

Marți, a avut loc o întîlnire între președintele PNL, dl. Mircea Ionescu Quintus și susținători ai declarației de la Putna, reprezentați de domnii Mihai Ionescu Călinești, Petre Dragomir și Bivolaru. Aceștia i-au cerut un răspuns scris președintelui PNL, în legătură cu următoarele chestiuni: poziția domniei sale față de reunificarea mișcării liberale - fuziune sau alianță și, nu în ultimul rînd, poziția față de gruparea Cataramă, care se află acum la conducerea partidului. Discuția a îmbrăcat pe alocuri aspectul unui ultimatum, membrii grupului de la Putna neexcluzînd posibilitatea unei sciziuni în cazul în care nu au loc clarificările necesare în partid și presiunile exercitate asupra lor nu încetează. Înlăturarea se produce în momentul în care din teritoriu încep să apară listele cu membrii Birourilor Executive județene. După cum am mai informat, un Congres Extraordinar nu poate avea loc decît la cererea unei treimi din membrii Birourilor Executive județene. Grupul de la Putna a constatat însă că, dinspre filialele cu care legăturile nu sînt foarte strînse, sosesc un număr impresionant de membri. Există Birouri Executive compuse din 100 și chiar peste 100 de persoane. Întîrzierea cu care aceste texte au sosit, retragerea temporară a d-lui Cataramă din conducerea PNL, concediile domnilor Boroianu și Tăriceanu - fiind aproape simultan - au trezit suspiciunea celor ce susțin Declarația de la Putna. Ei nu mai au încredere în corectitudinea evaluării numărului membrilor Birourilor Executive județene. Cu toate acestea, surse apropiate grupului dizident cred că un Congres Extraordinar va avea totuși loc, întrucît există încă suficiente mijloace de presiune asupra Comitetului Executiv Central, care poate să convoace congresul și fără semnăturile membrilor Birourilor Executive județene.

În replică la această acțiune, Andrei Chiliman, unul din "noii" veniți, a afirmat la conferința de presă a PNL: "Lupta pentru putere din interiorul PNL ne îndepărtează de la lupta împotriva adversarilor reali, care doresc, de fapt, restaurația". Analizînd actuala situație din Partidul Național Liberal, domnia sa a dezaprobat atitudinea unor membri ai acestuia care, nemulțumiți de pierderea unor posturi de conducere, deteriorează imaginea partidului și blochează discuțiile pentru reunificarea liberală.

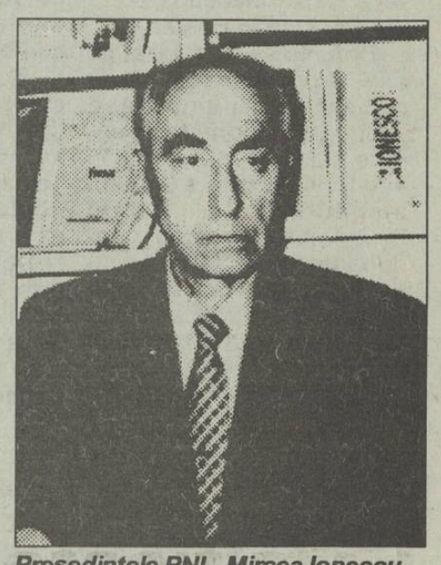

Președintele PNL, Mircea Ionescu Quintus, între ciocan și nicovală

Mai optimist, președintele PNL, Mircea Ionescu Quintus, a recunoscut totuși că "în PNL este o stare de neliniște", dar că "toți sîntem liberali și sper să ne înțelegem în final". Pe de altă parte, domnia sa a anunțat că, la sfîrșitul acestei săptămîni, va avea loc prima întrunire a Consiliului de Onoare al PNL care va discuta, între altele, contestațiile la o serie de excluderi din cîteva organizații teritoriale. Va fi analizată, de asemenea, atitudinea celor patru șefi ai unor organizații de sector București ale PNL care "și-au depășit atribuțiile, retrăgînd sprijinul Biroului Permanent Central." **(Cristian RACU)**

Ce s-ar putea întîmpla pe "piața gri"

Volumul tranzacțiilor de schimb leu-dolar va crește în zilele premergătoare plății salariilor

Liberalizarea completă a cursului de schimb valutar este una dintre cerințele FMI pentru încheierea negocierilor acestuia cu România, în vederea acordării unui nou împrumut în valoare de cîteva sute de milioane de dolari pentru echilibrarea balanței de plăți externe. Datorită controlului efectuat de Banca Națională a României, care menține cursul de referință leu-dolar între anumite limite dictate de interesele stabilirii și execuției bugetului de stat, societățile comerciale, care obțin valută din activitățile proprii de export, nu sînt interesate de schimbarea în lei a acestor sume. Conform informațiilor furnizate de directorul sucursalei din Iași a Băncii Naționale a României, d-na Oltița Ionescu, ar putea fi posibil ca volumul tranzacțiilor de schimb a dolarilor în lei să crească în zilele premergătoare plății salariilor. Acest fapt se datorează necesității firmelor în cauză de a avea în cont disponibilități în lei, sumele în valută fiind păstrate pentru că au o mai mare stabilitate. În plus, decontările în valută la BNR se fac cu o întîrziere de mai multe luni și în funcție de modul de folosire de către firmele cu capital de stat a valutei solicitate. Modul mascat în care unele societăți decontează valută proprie, pe așa numita "piață gri", prin realizarea unor importuri pentru alte societăți, la care le aplică un comision propriu, nu reprezintă decît o tentativă de a scăpa de controlul BNR asupra valutei proprii.

Pentru a se realiza, de la 1 noiembrie 1993, unificarea cursului de referință stabilit de Banca Națională cu cel de pe "piața gri" ar fi nevoie de o permanentă corelare a tuturor informațiilor. În această situație, între agenții economici, ar trebui să fie luate în calcul și natura importurilor ca și prețul produselor finite pe piața internă.

Unificarea celor două cursuri de schimb, la începutul lunii noiembrie a acestui an, va determina o nouă creștere a prețurilor, dar va atenua șocul ce va avea loc în primăvara anului viitor, cînd urmează să fie liberalizat complet cursul de schimb leu-dolar american. **(Alin TOCAN)**

MONITORUL INTERN

■ Uniplus Radio va emite la Constanța și la Cluj

Vineri, 8 octombrie, UNIPLUS Radio va avea deschiderea oficială a postului local din Constanța iar duminică, 10 octombrie, va deschide oficial și postul din Cluj. Cele două posturi de radio, alături de cel din Suceava, inaugurat în septembrie a.c., sînt primele posturi locale ale UNIPLUS RADIO. UNIPLUS RADIO - în prima sa formă, UNIFAN Radio - este primul post de radio independent, înființat în ianuarie 1990 de către studenții Universității București în colaborare cu un post de radio francez **(L.M.)**

■ Ministerul de Externe ne învață "tehnica plîngerii"

Referitor la prezentările făcute în presă procedurii pe baza căreia cetățenii români pot transmite cauze Curții Europene a Drepturilor Omului a Consiliului Europei, MAE precizează: respectarea drepturilor garantate prin Convenția Europeană a Drepturilor Omului este asigurată de Comisia Europeană a Drepturilor Omului și de Curtea Europeană a Drepturilor Omului ale Consiliului Europei; plîngerile sînt prezentate Comisiei, după ce s-au epuizat toate căile de recurs interne. Comisia procedează la o reglementare amiabilă. Dacă eșuează, transmite un raport confidențial statului interesat și Comitetului Miniștrilor. În termen de trei luni, cazul este adus în fața Curții. Statele sînt obligate să se conformeze deciziilor Curții, Comitetul Miniștrilor controlînd aplicarea deciziilor acesteia.

Datorită modului greoi în care acest sistem mixt funcționează jurisdicțional și guvernamental - în prezent, are loc în cadrul Consiliului Europei un proces de reformă a Curții și a Comisiei Europene a Drepturilor Omului. **(Rompres)**

■ În cîteva zile, trei persoane au cîștigat la "lozul toamnei"

De cîteva zile, pe străzile Capitalei a început vînzarea lozului toamnei, la prețul de 150 lei. Locul în care se creează cea mai mare aglomerație, datorită vînzărilor masive, îl constituie pasajul de corespondență dintre stațiile de metrou Piața Unirii 1 și 2. Zilnic se înghesuie să cumpere lozul norocos aproximativ 4-5 mii de persoane. După cum se știe, puțini sînt cei aleși, iar fericiții pot cîștiga pînă la 500.000 lei. În aceste zile, în locul menționat au cîștigat această sumă 3 persoane.

■ În țara noastră, femeile se căsătoresc, în medie, la 21,5 ani

Specialiștii în demografie au stabilit că vîrsta medie la prima căsătorie a scăzut după anul 1990. În 1990, vîrsta medie la prima căsătorie a fost de 22 de ani la femei și 25,2 ani la bărbați. Pentru 1993, vîrsta medie la prima căsătorie a fost de 21,5 ani pentru femei și 24,7 ani pentru bărbați. Deși condițiile economico-sociale au devenit mai aspre, numărul căsătoriilor la 1.000 de persoane (prima căsătorie) a crescut, paralel cu scăderea vîrstei medii. Fenomenul este mai amplu în mediul rural, unde vîrsta medie la prima căsătorie este mult sub media pe țară.

La 30 martie 1992

Localitatea Vîrful Cîmpului a împlinit 600 de ani

■ **sărbătorirea are însă loc abia anul acesta**

Cu un an întîrziere, în perioada 24-31 octombrie va avea loc sărbătorirea uneia dintre cele mai vechi localități din țară, Vîrful Cîmpului (județul Botoșani), care a împlinit 600 de ani de atestare documentară. Localitatea este atestată din 30 martie 1392. Documentul original, emis de Roman Voievod în martie 1392, se păstrează la Arhivele Statului București, scris în limba slavonă, cu pecete atîrnată. Date privind localitatea Vîrful Cîmpului sînt consemnate în documente din vremea lui Alexandru cel Bun - 1431, din vremea lui Ștefan cel Mare, 1488 și 1490, a lui Radu Vodă - 1618 etc. Este de reținut faptul că toate satele actualei comune Vîrful Cîmpului erau așezate, la început, pe valea Siretului, pentru ca apoi să fie strămutate înspre pădure, ferindu-se din "calea răutăților".

Manifestările vor fi organizate de Societatea culturală "Ecoul Siretului", înființată încă din perioada anilor 1920-1930, la inițiativa învățătorilor din localitate. **(C.L.)**

"Nu pot să spun că sînt foarte satisfăcut de prestațiile opoziției" (I)

■ **interviu cu dl. Ion Aurel Stoica, senator P.D. (F.S.N.), fost ministru în guvernele Roman și Stolojan**

- Domnule senator, care-i opinia partidului dvs. în privința unor eventuale alegeri anticipate? Aveți sondaje în privința preferințelor actuale ale electoratului?

- Pe termen scurt, toate sondajele și analizele pe care noi le-am făcut nu ne permit să tragem concluzia oportunității unor alegeri anticipate. Pe termen mediu, însă, cu siguranță alegerile anticipate vor fi o soluție de scoatere din criză a societății românești. Din punctul nostru de vedere, al P.D., alegerile anticipate s-ar justifica, și ca element de stabilizare a electoratului român, în a doua parte a actualei legislaturi, respectiv după doi ani de la alegeri.

- Aveți, cumva, în vedere o eventuală moțiune de cenzură împotriva guvernului Văcăroiu în viitorul apropiat?

- Într-un stat de drept, rolul Opoziției este de a spune nu. Din acest punct de vedere, societatea românească este destul de neșcolită, întrucît, uneori, i se aduc Opoziției reproșuri nedrepte. Se exagerează însuși scopul unei moțiuni de cenzură. Dacă absența dialogului va duce în parlament la o vorbărie între surzi, nu exclud introducerea unei noi moțiuni de cenzură. Dar, pe moment, aș fi nesincer cu dvs. dacă v-aș spune că noi intenționăm într-un interval de timp scurt să introducem o moțiune de cenzură.

- Domnule Stoica, sînteți din Cluj, acolo unde au apărut fenomene precum Funar, Caritas, probleme interetnice și probleme interconfesionale, din punct de vedere pragmatic, de ce nu ați inițiat o acțiune politică prin care să-i păcăliți pe cei din P.U.N.R., făcîndu-i să-și retragă sprijinul pentru Guvernul Văcăroiu?

- P.U.N.R. face parte din coaliția guvernamentală. Eu sînt convins că în P.U.N.R. sînt foarte mulți oameni de aleasă calitate cu care P.D. ar putea să facă o coaliție guvernamentală, dar cu actuala conducere - Gavra și Funar - am mari rezerve că ne-am putea înțelege. **(D.P.)**

(Continuare în numărul de mîine)

CĂUTĂM DIFUZORI DE PRESĂ

vîrsta minimă de 14 ani.
RELAȚII LA BIROUL "DIFUZARE" AL COTIDIANULUI "MONITORUL" str. Smîrdan nr. 5, Iași

Ultimele știri difuzate de Grupul de presă NORD-EST vor contribui la echilibrarea bugetului dumneavoastră.

Un abonament la Capital un RENAULT 19

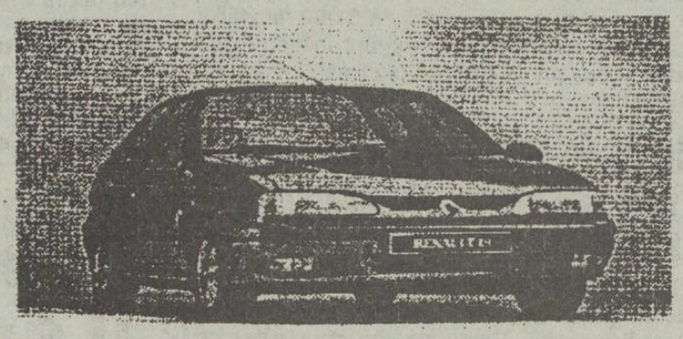

Puteți cîștiga un RENAULT 19 participînd la tragerea la sorți organizată de revista Capital.

Puteți obține un abonament la revista Capital adresîndu-vă la: Societatea Nord-Est, Str. Smîrdan 5, Iași, tel. 172557/17. Toate informațiile despre concurs le găsiți în revista Capital.

Un milionar american a fost scos de guler din restaurantul Select

■ *el afirmă că a lăsat milioane la jocul Bingo din acest restaurant*

Fericitul cîștigător al sumei de 3 milioane de lei la jocul de Bingo din incinta localului Select din luna iulie a acestui an, Costel Doroftei, a continuat să participe la acest joc, fără însă a mai cîștiga premiul cel mare.

Cetățeanul american de origine română C. Doroftei, considerîndu-se un om de-al casei, nu a mai respectat regula care interzicea accesul în sală în timpul desfășurării jocului. Acesta s-a opus și a ripostat violent și atunci cînd agenții "Protguard" au încercat să-i oprească accesul în încăpere. În timp ce era scos de guler afară din restaurant, cîștigătorul de altădată răcnea în gura mare că "la cîte milioane am lăsat eu aici, cred că pot să intru cînd vreau și unde vreau". Cu toate că a reclamat agenții la șeful localului, milionarul american s-a ales de astă dată cu o rușinoasă corecție fizică. **(Ovidiu SCUTELNICU)**

Dosarele corupției și ale incompetenței

Scandalul de la "Metalo-Chimice" este pe cale să ia proporții tot mai mari

■ ***Liga sindicatelor "Unirea" a adresat un protest organelor puterii locale și a cerut un control financiar la "Metalo - chimice"***

Ca urmare a faptului că nici pînă la această oră Garda Financiară nu a efectuat un control la S.C. "Metalo-Chimice", control solicitat de conducerea sindicatului datorită gravelor abuzuri săvîrșite de conducerea societății, Liga Sindicatelor "Unirea" Iași a înaintat un protest organelor puterii locale. În adresa trimisă Prefecturii, Consiliului Județean și Consiliului Municipal se arată că toate eforturile sindicatului de a determina conducerea societății să rezolve favorabil cererile salariaților au eșuat, ba, mai mult, în ultima perioadă au început să se facă presiuni asupra conducerii sindicatului. De asemenea, conducerea sindicatului a cerut un control al C.E.C.-urilor eliberate de directorul Traian Ciubotariu în perioada 1991-1993, pentru unitățile aflate în locație de gestiune. Reamintim că ancheta întreprinsă de "Monitorul" a relevat dirijarea unor importante sume de bani din fondurile societății către firmele soților directorului Ciubotariu și contabilului-șef Ioan Iordan.

În încheierea adresei trimise organelor puterii locale, Liga Sindicatelor "Unirea" solicită întreprinderea demersurilor necesare pentru redresarea stării conflictuale generate de conducere, precum și efectuarea unui control la această societate. **(Sorin SIMON)**

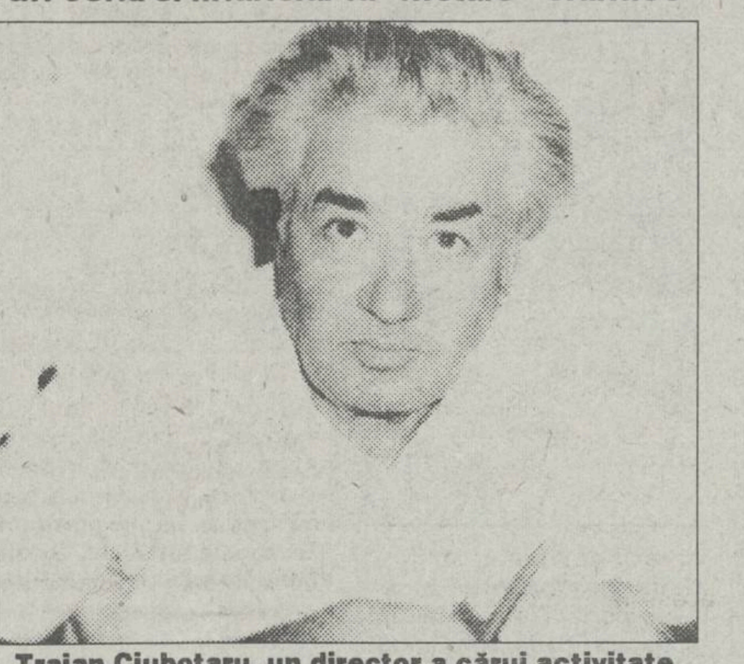

Traian Ciubotaru, un director a cărui activitate trebuie verificată de urgență

Directoarea Școlii generale nr. 33 trebuie să-și dea demisia

În urma controlului întreprins de Inspectoratul Școlar Județean Iași la Școala Generală nr. 33, directoarea instituției respective, Lenuța Sîrbu, a recunoscut că a închiriat spații unei firme fără aprobarea inspectoratului. Domnul inspector școlar Neculai Avasîlcei și doamna Elena Croitoru, din partea Controlului Financiar, au constatat existența unui contract prin care școala închiria spații unei firme. Deși se pare că în școala respectivă și-ar fi desfășurat activitatea mai multe firme particulare, acestea s-au "evaporat" ca prin farmec.

"I s-a atras atenția doamnei Sîrbu să-și depună demisia cît mai repede", ne-a declarat dl. inspector general adjunct Constantin Bostan. **(Dan FODOR)**

Falsificatorul de chitanțe

■ ***a fost descoperit ieri la vama Albița***

Ieri, la vama Albița, asupra cetățeanului moldovean Serghei Ursu din Chișinău au fost descoperite chitanțe falsificate, folosite pentru plata taxelor vamale. La controlul lucrătorilor din cadrul Direcției de supraveghere și control vamal Iași s-a observat că aceste chitanțe erau falsificate prin copiere cu ajutorul unui xerox. Ștampila cu însemnele vamale românești a fost falsificată și aplicată ulterior copierii chitanțelor. Cu aceste "acte", persoana în cauză a încercat să introducă în România, pentru comercializare ulterioară, un autoturism cu remorcă. Cazul a fost preluat de serviciul judiciar din cadrul Poliției județului Iași, cetățeanul moldovean urmînd a fi cercetat pentru tentativă de fals și uz de fals pentru eludarea plății taxelor vamale. **(Sandu TACU)**

Foame la vîrsta de 3 ani

Două fetițe din Iași supraviețuiesc datorită mîncării de la grădiniță

Situația surorilor Mălina și Gabriela L. din Iași, de 3 ani, respectiv 5 ani, a impresionat întreg colectivul de cadre didactice al Grădiniței nr. 13 din Tătărași. Părinții celor două fetițe, foarte tineri, nu au nici o sursă de venit pentru a-și întreține copiii. În vara acestui an, mai exact în iulie, atunci cînd toți părinții se pregăteau să-și ia copiii în vacanță acasă, Mălina și Gabriela au fost aduse la grădiniță. Cei doi soți au insistat în mod deosebit să fie primite fetițele la grădiniță, deoarece, după cum au mărturisit, acasă nu aveau ce să le dea de mîncare. Cum Grădinița nr. 13 funcționează de la 6.00 la 18.00, în această perioadă, copiii primesc trei mese pe zi contra unor sume accesibile. Astfel, cele două surori plăteau fiecare cîte 160 lei/zi pentru micul dejun, masa de prînz constînd în două feluri și desert și încă o masă seara. Întotdeauna sora mai mare cerea supliment la prînz, atît pentru ea, cît și pentru Mălina. Cadrele didactice își amintesc că, odată, la protestele mezinei care nu mai putea termina suplimentul, Gabriela a dojenit-o: "Știi ce-a spus mama: să mîncăm cît putem de mult pentru că seara nu are ce ne da de mîncare acasă".

Deși marea majoritate a copiilor preșcolari au fost deja înscriși la grădiniță, cele două surori nu au apărut încă. Din cele aflate de la cadrele didactice, părinții fetițelor au anunțat că-și vor aduce copiii pe la mijlocul lunii acesteia. În acest timp, fiind tot în situația de a nu avea nici un venit, cei doi soți stau pe la rude la țară, ajutîndu-le la strînsul legumelor de pe cîmp. Cu ce primesc drept plată de la aceștia, tinerii speră să se poată descurca o bună bucată din această iarnă. **(Mihaela CĂNĂNĂU)**

S-a găsit un sediu pentru Academia de Arte

Situația dificilă a studenților Academiei de Arte "George Enescu" din Iași, datorată de inexistenței unui imobil propriu necesar procesului de învățămînt, a determinat o serie de întîlniri la nivelul conducerii administrației locale cu rectorii institutelor de învățămînt superior din Iași. O soluție pentru rezolvarea acestei probleme ar fi disponibilizarea corpului C al Universității Tehnice "Gh. Asachi" din str. Lascăr Catargi nr. 40 și atribuirea sa, în întregime, Academiei de Arte. Această soluție așteaptă însă emiterea unui ordin în acest sens de către Ministerul Învățămîntului. Considerînd modul de folosire anterior și încărcarea specifică a corpului C, acordarea acestui spațiu Academiei de Arte e singura variantă aplicabilă într-un timp scurt, de 4-6 luni, cu sprijinul autorităților locale. **(Cristian MEDELEANU)**

ORAȘUL PE O COLOANĂ

■ Drojdie turcească la Iași

Reprezentanții concernului turc "Pak-Maya", care produce binecunoscuta drojdie aflată și în magazinele noastre, au avut ieri o întrevedere cu subprefectul Alexandru Anghel și vicepreședintele Consiliului Județean, Lucian Flaișer. Fiind însoțiți de directorul Fabricii de zahăr "Nectarul" din Pașcani, Radu Ștefănescu, oamenii de afaceri turci și-au manifestat dorința expresă de a deschide în România o modernă fabrică de drojdie. După studierea condițiilor din mai multe zone ale României, managerul firmei turce, Ceyhan Dalkilic a apreciat zona orașului Pașcani ca fiind cea mai potrivită pentru această construcție. Unitatea, de înalt nivel tehnologic, pe care doresc să o construiască la Pașcani specialiștii turci, va produce 12.000 tone de drojdie anual, dintre care jumătate pentru export. Răspunsul pe care managerii turci îl așteaptă în maxim 30 de zile se referă la condițiile de exploatare a surselor de apă și a terenului pentru construcție, aceștia manifestîndu-și disponibilitatea realizării cît mai rapid posibil a unei investiții de 10 milioane de dolari la Pașcani.**(Cristian MEDELEANU)**

■ Încă o societate falimentară

Direcția Generală a Finanțelor Publice Iași urmează să înainteze Ministerului de Finanțe documentația pentru declararea incapacității de plată a societății comerciale SERELEF Dancu. Situația se datorează celor aproximativ 200 de milioane de lei pe care firma în cauză le are ca datorii către diferiți parteneri de afaceri. Trebuie cunoscut faptul că, pentru a se ieși din această situație, s-a încercat vînzarea prin licitație a unor sere din Vlădiceni, care aparțin societății SERELEF, dar fără succes. Pentru declararea acestei incapacități de plată urmează ca, în cel mai scurt timp, specialiștii Direcției generale a finanțelor publice și cei ai sucursalei din Iași ai Băncii Naționale a României să facă o analiză a tuturor indicatorilor economici. Din afirmațiile directorului general adjunct al DGFP Iași, Gheorghe Lazăr, rezultă că numărul societăților comerciale declarate de curînd în incapacitate de plată la nivel național este mult mai mic decît cel real. Faptul că au fost nominalizate un număr de 4 firme din Iași, din totalul de 20 pe țară, nu înseamnă că economia județului nostru stă mai prost decît altele, ci că ieșenii au făcut analizele mai repede decît în alte părți. **(Alin TOCAN)**

■ S.C. MOLDOPLAST solicită un credit de 5 milioane dolari

S.C. MOLDOPLAST S.A. se află, în prezent, în tratative cu o bancă elvețiană în vederea obținerii unui credit de 5 milioane dolari.

Conform informațiilor furnizate de dl. Sergiu Ambrono, directorul general al societății, creditul este solicitat pentru a fi investit într-o linie tehnologică de fabricație a tapetului.

După cum ne-a declarat dl. Sergiu Ambrono, producția actuală a societății MOLDOPLAST S.A. este destinată în proporție de peste 70 % exportului. Astfel, începînd cu luna octombrie, firma ieșeană produce și livrează partenerilor externi din Franța, Germania, Norvegia, Olanda și Liban prelucrate din polietilenă foarte solicitate, cum ar fi saci, sacoșe, pungi și folie de polietilenă.

Dl. Sergiu Ambrono a mai adăugat că principalul obiectiv avut în vedere pentru perioada următoare este orientarea producției către exportul masiv, urmînd ca valuta astfel obținută să fie utilizată la achiziționarea de materii prime din import. De asemenea, se intenționează atragerea de capital străin pentru investiții și modernizare. **(Mihaela BREZEANU)**

■ Simpozion despre cultură și educație la Universitatea "Al. I. Cuza"

Vineri, 8 octombrie 1993, orele 10,00, în Sala Senatului Universității "Alexandru Ioan Cuza" va avea loc deschiderea simpozionului "Cultură și Educație", manifestare organizată de Consiliul Național UNESCO, filiala Iași și Universitatea "Al. I.Cuza". Simpozionul structurat pe 3 secțiuni, se bucură de o participare internațională.

■ Cum sînt gestionați banii pentru reconstrucția bisericii "Trei Ierarhi"

Consiliul Național UNESCO, filiala Iași, organizează vineri, 8 octombrie, orele 12,00, o conferință de presă la sediul organizației, situat în corpul D al Universității "Al. I. Cuza". Se va discuta problema gestionării donațiilor pentru reconstrucția bisericii Trei Ierarhi.

■ Zilele academice

O amplă manifestare științifică organizată de Filiala din Iași a Academiei Române va începe astăzi, pe o durată de patru zile. Cu acest prilej vor avea loc simpozioane, sesiuni științifice, mese rotunde, conferințe și dezbateri pe teme de mare actualitate din diverse ramuri ale cunoașterii. Deschiderea festivă este programată la ora 10,00, în Aula Academiei din bulevardul Copou nr. 8. **(Cristian MEDELEANU)**

Schitul "Sfînta Ana"

Sfînta mănăstire Bistrița, județul Neamț, construiește din temelie schitul "Sfînta Ana" de pe muntele Căpreana, județul Neamț.

Pentru construirea schitului, fondurile care se strîng din donațiile de la credincioși sunt mult sub necesar.

Alte surse de finanțare nu avem.

În această situație, ne permitem să apelăm la Dvs., rugîndu-Vă să binevoiți a ne acorda un ajutor financiar, după posibilitățile Dvs.

Suma să fie virată în contul nostru la B.R.D. Piatra Neamț, Nr. 4001678000126.

Concomitent cu virarea sumei, Vă rugăm să ne trimiteți o scrisoare prin care să ne faceți cunoscut virarea, pentru a putea urmări încasarea la bancă.

Bunul Dumnezeu să vă aibă în pază.

Stareț
Arhim. Ciprian Zaharia
Secretar
Protos. Irineu Păvăleanu

O femeie handicapată a încercat să se sinucidă

■ ***ea a băut o cantitate apreciabilă de detergent***

P.E. are 41 de ani și este locuitoare a comunei Podu Iloaie, județul Iași. În urmă cu 20 de ani, a suferit un stupid accident feroviar, în urma căruia a suportat o amputație a ambelor picioare de la nivelul coapselor. Peste suferințele și dificultățile readaptării la viață a trecut cu greu, dar i-a avut mereu alături pe soțul și fiul ei.

Calvarul lui P.E. a început cu cîteva luni în urmă cînd, dintr-o "dragoste subită", cumnata sa și-a îndesit vizitele. Nimic neobișnuit în aceste vizite, dar cumnata venea sub influența băuturilor alcoolice sau aducea băuturi, pe care le consuma împreună cu fratele ei. Cînd alcoolul punea stăpînire pe mintea cumnatei, aceasta începea să-i găsească, din orice, lui P.E., motiv de ceartă. Din aceste motive, atmosfera în casă devenise apăsătoare și deprimantă, mai ales că soțul nu intervenea în certurile dintre cele două cumnate.

Totul a culminat în ziua de 25 septembrie a.c., cînd cumnata, după ce a băut o cantitate apreciabilă de alcool, în urma unui conflict verbal a agresat-o fizic pe P.E., producîndu-i acesteia mai multe traumatisme pe corp. Neînțelegînd impasibilitatea soțului și nemaisuportînd agresiunea psihică și fizică, P.E. a încercat să-și pună capăt vieții înghițind o cantitate apreciabilă de detergent. Datorită intervenției prompte și a asistenței medicale susținute a medicilor și personalului medical din Clinica Medicală de la Spitalul de Urgențe, P.E. a fost salvată, ieri (6 octombrie a.c.) părăsind spitalul. **(Dragoș HUȚANU)**

APELAȚI CU ÎNCREDERE LA SERVICIILE TAXIURILOR DE STAT,
TAXICOM
Taxiurile noastre pot fi recunoscute cu ușurință datorită casetelor luminoase "MONITORUL" pe care NUMAI NOI le avem.
OFERIM RAPIDITATE, CONFORT ȘI CELE MAI MICI PREȚURI PE KILOMETRU
200 lei/Km - tarif unic (zi, noapte)
tel. 953 sau 146593
©N-E Advertising 1993

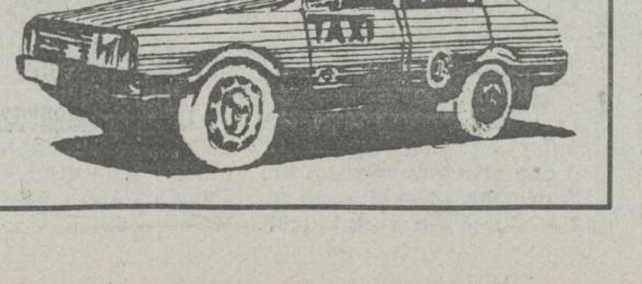

SOCOM "Arta" IAȘI
vă oferă în unitățile sale de prestări servicii și serie o gamă largă de
CONFECȚII
BĂRBAȚI, FEMEI și COPII
gen clasic, modern sau sport
la cele mai avantajoase prețuri de pe piață.
Adresa: Str. Bucșinescu nr. 1, tel. 11.50.91.

Angajăm
AJUTOR ANALIST PROGRAMATOR
Se cere dexteritate în utilizarea sistemelor de operare MS-DOS, WINDOWS, crearea și manipularea bazelor de date.
Oferim condiții avantajoase
098/127638
Iași, B-dul Poitiers 14 (fost ICRM)
UNIVERSAL OCCIDENT SRL

În Gruzia situația se agravează

Aproximativ 50.000 de refugiați sînt blocați în munții Caucaz, la peste 2000 metri altitudine

■ un număr de 100.000 de persoane s-au refugiat în estul republicii

Aproximativ 150.000 de persoane s-au refugiat din zona în care se desfășoară confruntările între forțele separatiste abhaze și trupele guvernamentale gruzine, a anunțat marți Departamentul pentru probleme umanitare al Națiunilor Unite din Geneva, citat de AFP. Dintre cei 150.000 de refugiați, cca 50.000 sînt blocați în munții Caucaz, la peste 2000 m altitudine. Totodată, intensificarea confruntărilor dintre trupele gruzine și cele fidele fostului președinte Zviad Gamsahurdia a impus instaurarea de către autoritățile abhaze a restricțiilor de circulație la Suhumi. În noaptea de marți spre miercuri, restricții similare au fost impuse și la Tbilisi. Miercuri vor începe negocierile la nivel înalt între responsabilii abhazi și Edouard Brunner, reprezentantul special al ONU în Gruzia. Ca urmare a agravării situației, Statele Unite au avertizat cetățenii americani aflați pe teritoriul gruzin asupra pericolelor

care îi amenință, iar funcționarii ambasadei americane de la Tbilisi și familiile acestora au fost autorizate să părăsească Gruzia.

Interdicții totale de circulație au intrat marți în vigoare în capitala regiunii Abhazia, Suhumi și în Tbilisi, în timp ce violente schimburi de focuri s-au înregistrat la Samtredia, în vestul Gruziei, între forțele guvernamentale și partizanii fostului președinte Zviad Gamsahurdia, notează France Presse.

Președintele Parlamentului abhaz, Vladimir Ardzinba, a decretat interdicții de circulație în Suhumi, ordonînd în același timp unităților de poliție să deschidă focul asupra oricăror persoane care încalcă aceste măsuri. Și în capitala gruzină, Zaza Șașua, însărcinatul cu aplicarea stării de urgență decretată de șeful statului, Eduard Șevardnadze, a instituit controale severe la intrările în oraș și a interzis adunările publice în Tbilisi. Cucerirea de către forțele separatiștilor abhazi a întregii regiuni omonime din vestul Gruziei a provocat exodul a circa 150.000 de civili gruzini, dintre care o treime sînt în prezent blocați în masivul caucazian.

În Germania sînt încă prea multe cereri de azil

■ *în luna septembrie, au fost depuse 16.681 cereri de azil, cu 2000 mai multe decît în august*

Într-o declarație a Ministerului german de Interne, dată publicității marți la Bonn, se arată că numărul cererilor de azil a crescut în luna septembrie, pentru prima oară de la introducerea noii Legi a imigrației, la 1 iulie anul acesta. Documentul citat de Reuter, precizează că în luna septembrie au fost depuse 16.681 cereri de azil, față de 14.500 în august și 20.600 în iulie. "Cifrele prezente sînt încă prea mari", se arată în declarație. Se precizează că sporirea numărului de cereri de azil s-ar datora creșterii afluxului de refugiați din fosta Iugoslavie, care reprezintă 47 % din numărul azilanților. Luînd cuvîntul în cadrul simpozionului intitulat "Migrație și schimbare culturală", cancelarul Helmut Kohl a declarat că "nu este profitabil pentru nimeni dacă popoare întregi își părăsesc țara, pentru a se stabili pe alte meleaguri, meleaguri unde trăiesc alți oameni, care, la rîndul lor, au și ei drepturi". Concluzia care se impune, a opinat Kohl, este că migrația trebuie "limitată și controlată". El a pledat pentru "armonizarea" reglementărilor în privința migrației în Europa, în același timp cu o mai bună integrare a imigranților în țara care-i găzduiește. În aceeași idee, cancelarul german s-a pronunțat împotriva guvernelor "care fac din oameni refugiați în propria țară", propunînd adoptarea unei convenții pentru protecția minorităților, informează France Presse. **(Mediafax)**

Vor fi mobilizați 10.000 de polițiști pentru vizita lui Boris Elțîn în Japonia

■ în Țara Soarelui Răsare activează 150 de grupări de dreapta

Autoritățile japoneze vor mobiliza 10.000 de polițiști în timpul vizitei președintelui rus Boris Elțîn în Japonia, pentru a preîntîmpina eventualitatea unui atac din partea extremiștilor niponi de dreapta, informează Reuter, citînd o declarație a poliției japoneze, difuzată miercuri. În dimineața aceleiași zile, un tînăr aparținînd unei organizații nipone de dreapta a fost arestat în timp ce încerca să pătrundă în clădirea Ministerului japonez de Externe, înarmat cu o sabie și un cuțit. El a declarat poliției că intenționa să se baricadeze în clădirea ministreului, în semn de protest față de vizita lui Elțîn în Japonia. Poliția din Tokyo se așteaptă ca aproximativ 300 de vehicule, echipate cu difuzoare și aparținînd celor 150 grupări japoneze de dreapta, să se adune în capitală pentru a protesta față de vizita lui Elțîn și față de lipsa de progrese înregistrate de guvernul nipon în disputa asupra insulelor Kurile.

Statele Unite și-ar putea relua testele nucleare

■ *A fost deja programată o explozie atomică pentru vara anului următor*

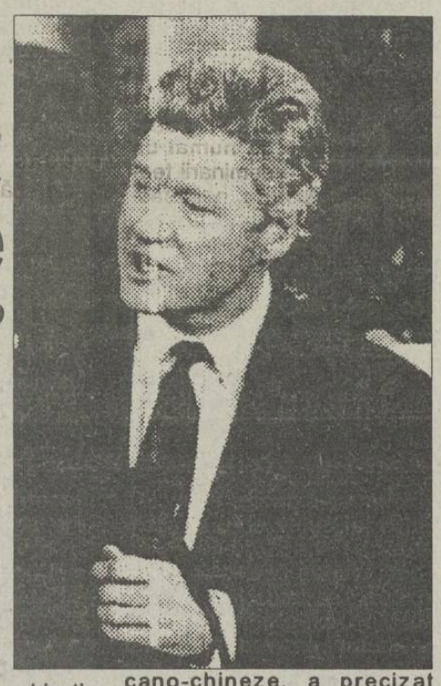

Președintele american Bill Clinton a cerut Departamentului Energiei să se pregătească pentru o posibilă reluare a experiențelor nucleare, în condițiile în care China a efectuat marți un test nuclear. Într-un comunicat al Casei Albe se afirmă că Statele Unite "regretă profund" acțiunea Beijingului, China fiind chemată să se abțină de la noi acțiuni similare și să se alăture celorlalte puteri nucleare într-un moratoriu global. SUA, Rusia și Franța au declarat o înghețare a experiențelor nucleare în acest an, însă au anunțat că își vor relua testele în cazul în care alte puteri vor face acest lucru. Statele Unite vor continua eforturile vizînd încheierea, pînă în anul 1996, a unui acord de interzicere a experiențelor nucleare, se arată în declarația Casei Albe. Acesta este un obiectiv "pe termen lung", a afirmat secretarul de stat, Warren Christopher. După toate probalitățile, recentul test efectuat de Beijing nu va afecta planurile de organizare a unor întîlniri la nivel înalt americano-chineze, a precizat purtătorul de cuvînt al Departamentului de Stat, Michael McCurry. Președintele Clinton trebuie să se întîlnească cu președintele chinez, Jiang Zemin, luna viitoare, la Seattle, informează Reuter.

Ultima oră din Moscova

■ aseară, numărul morților se ridica la peste 150, iar al răniților la peste 500

Ultimele date privind numărul victimelor, furnizate ieri la ora 10,00 de Direcția Sanitară Centrală din Moscova, indică un număr total de 686, din care 136 de morți și 549 de persoane spitalizate. Aceste cifre se pot modifica, întrucît în Casa Albă mai sînt încă unele locuri blocate de dărîmături unde mai pot fi găsite cadavre. Boris Elțîn a anulat măsurile de cenzură impuse presei ruse de stînga, luni, după înăbușirea rebeliunii. Daunele provocate de luptele din capitala Rusiei se ridică la circa 25 de miliarde ruble. După ce va fi renovată, Casa Albă va deveni reședința oficială a Guvernului Rusiei. Președintele Curții Constituționale, Valeri Zorkin, a demisionat, motivînd că starea sănătății sale este precară.

Adunarea Generală a ONU va propune ridicarea embargoului impus Africii de Sud

■ sancțiunile datează din decembrie 1977

Un proiect de rezoluție vizînd ridicarea sancțiunilor economice impuse guvernului sud-african urmează să fie supus vineri aprobării Adunării Generale a Națiunilor Unite, a indicat un purtător de cuvînt al organizației mondiale, citat de France Presse. Textul rezoluției, a cărei aprobare pare a fi, potrivit unor surse diplomatice, asigurată deja, prevede ridicarea sancțiunilor economice și a embargoului petrolier împotriva regimului de la Pretoria, dar nu stipulează ridicarea interdicției pentru vînzările de arme către Africa de Sud, impusă de Adunarea Generală ONU în decembrie 1977. Liderul Congresului Național African, Nelson Mandela, a cerut ca această interdicție să fie menținută pînă la formarea unui guvern rezultat din alegeri multirasiale.

Congresmenii americani doresc retragerea forțelor SUA din Somalia

■ generalul Aidid îndeamnă populația să se răscoale împotriva "colonialismului american"

Imaginile televizate înfățișînd trupul mutilat al unui soldat american tîrît de somalezi pe străzile din Mogadiscio, precum și cele arătîndu-l pe pilotul Mike Durant, capturat de susținătorii generalului Aidid, au provocat marți o vie reacție în rîndul membrilor Congresului SUA. Douăzeci și cinci de reprezentanți și alți cîțiva senatori, majoritatea republicani, au cerut președintelui Bill Clinton să procedeze la retragerea de urgență a tuturor forțelor americane din Somalia. "Ajunge!", a afirmat reprezentantul republican Toby Roth, care a adăugat: "Nu mai vrem americani prizonieri. Nu mai vrem americani mutilați și tîrîți pe străzile din Mogadiscio. Acum este momentul - trebuie să plecăm". "Sîntem într-o mlaștină și nu putem ieși de aici intrînd tot mai adînc în ea", a declarat democratul Benjamin Gilman, un înalt oficial al Comitetului însărcinat cu problemele de politică externă al Camerei Reprezentanților. Senatorul Trent Lott l-a îndemnat pe Clinton "să declare victoria și apoi să retragă trupele din Somalia", informează Reuter.

Abdulkadir Abdi Gutale, un jurnalist al ziarului somalez pro-Aidid, "Qaran", a declarat marți, bazîndu-se pe informațiile furnizate de surse apropiate lui Aidid, că milițiile acestuia dețin opt soldați americani care sînt folosiți ca scuturi umane, informează Reuter. Departamentul Apărării din SUA a anunțat că "o mînă de militari" sînt dați dispăruți, neprecizînd însă numărul exact al acestora. Purtătorul de cuvînt al forțelor ONU din Somalia, căpătanul Tim McDavitt a afirmat, de asemenea, că nu poate furniza încă o cifră exactă cu privire la numărul dispăruților.

MONITORUL EXTERN

■ *Reacția Moscovei față de explozia nucleară chineză*

Rusia și-a exprimat "regretul profund" față de experiența nucleară subterană efectuată de China. Într-o declarație a purtătorului de cuvînt al Ministerului de Externe, citat de France Presse, s-a arătat că o asemenea acțiune a Chinei "nu poate să nu influențeze negativ ambianța negocierilor asupra interdicției experiențelor nucleare". El a mai spus că "președintele rus va lua o decizie în acest domeniu, ținînd cont de mai mulți factori, inclusiv de reacția altor puteri nucleare".

■ *Papa condamnă păcatele împotriva vieții*

Vaticanul a emis o enciclică, elaborată de Papa Ioan Paul al II-lea, menită să traseze strategia de combatere a eroziunii morale care afectează societatea actuală. În cele 179 de pagini ale documentului pe care cele 960 de milioane de romano-catolici din întreaga lume ar trebui să-l respecte, Papa reafirmă interdicția stabilită de Vatican în ceea ce privește controlul artificial al nașterii. Suveranul pontif readuce în atenție opoziția Bisericii romano-catolice față de relațiile între homosexuali, sexul premarital, avort, precum și față de alte concepții liberale, considerate neconforme cu învățăturile biblice, informează Reuter.

■ *Banca centrală a Rusiei îngheață conturile partidelor interzise și ale ziarelor suspendate*

Banca centrală a Rusiei a ordonat marți înghețarea tuturor operațiunilor în conturile partidelor și organizațiilor sociale care au fost interzise luni de către Ministerul de Justiție, a anunțat AFP. Sînt blocate și conturile bancare ale ziarelor suspendate de către Ministerul Presei și Informației. În contextul aplicării decretului lui Boris Elțîn asupra instaurării stării de urgență, 13 jurnale au fost suspendate - printre care "Pravda", "Deni", "Rusia noastră" - iar 17 partide și organizații sociale au fost interzise - Uniunea Ofițerilor, Partidul Comunist al Federației Ruse, Partidul Comunist al Rusiei, Frontul Salvării Naționale, Consiliul Național Rus ș.a.

■ *În SUA, 36,9 milioane de oameni sînt săraci*

Numărul săracilor din SUA - considerată una din țările cu cel mai ridicat nivel de viață din lume - a atins un nivel record pentru ultimii 30 de ani, ridicîndu-se la 36,9 milioane de persoane în anul care a trecut - relatează agenția Reuter. Ponderea celor care trăiesc în sărăcie reprezintă 14,5 la sută din totalul populației americane de anul trecut, precizează agenția.

■ *Irlanda își va deschide o reprezentanță diplomatică la Pretoria*

Africa de Sud și Irlanda au hotărît să stabilească relații diplomatice - a anunțat ministrul sud-african de externe, Pik Botha, citat de AFP. După cum a precizat într-un scurt comunicat șeful diplomației sud-africane, cele două guverne "au decis stabilirea de relații diplomatice la nivelul ambasadorilor".

■ *În Maroc a fost inaugurată o stație-releu a "Vocii Americii"*

O nouă stație-releu a postului de radio "Vocea Americii", considerată ca una dintre cele mai puternice din lume, a fost inaugurată la Tanger (nordul Marocului) - relatează AFP. Construită pe o suprafață de 480 ha, această stație, al cărei cost se ridică la 225 milioane de dolari, va transmite semnale în direcția Africii de Sud și Vest, a Europei de Est, Orientului Mijlociu, Asiei Centrale și Sud, ca și spre țările Comunității Europene.

La inaugurare au participat mai multe personalități, printre care s-au numărat sora regelui Hassan al II-lea, Lalla Fatima Zohra și directorul general ad interim al "Vocii Americii", Joseph Bruns.

TOMBOLĂ NET

Și dumneavoastră puteți cîștiga un bilet de participare în una din excursiile organizate în

POLONIA - 10 octombrie
ghid Onică Ana
sau
TURCIA - 11 octombrie

prin Agenția de Turism NET

Înscrieri și informații suplimentare la sediul Agenției (Casa Modei - Mezanin)

Agenția de Turism NET

CAFEAUA DE DIMINEAȚĂ

Din fuga condeiului buclucaș

Aurel LEON

Nărăvașul condei e un armăsar de rasă care de multe ori te duce unde nu ți-e voia. L-aș compara cu eroina epigramei lui Păstorel: "Cam pîrdalnică din fire/ Grasa-i ca un cal arab:/ Poartă-n cîrcă om subțire/ Dar prăvale pe cel slab! (Grasa-i de calvar!) Au recunoscut mulți că cel mai greu e, cînd ți condeiul, să-ți păstrezi liberul arbitru. De la Voltaire se știe puterea cuvîntului scris, așa că mi se pare normală iluzia că, avînd la îndemînă invenția lui Gutenberg de multiplicare, este atotputernică și poate schimba lumea. Această iluzie e combustia care îl ajută pe publicist să fie zilnic prezent în gazete, conștient că întreprinde o treabă de utilitate publică. Această muncă cere în special un aer de entuziasm și de încredere, chiar un teribilism născut din autoexagerare. Nimeni n-ar avea curajul să urce pe scenă și să zidească într-o atmosferă de panică și neîncredere. Cînd vedeți pe manșeta unor ziare: "noi sîntem singurul care...", nu zîmbiți ironic, fiți îngăduitori, ziarul respectiv are nevoie de așa ceva. E precum scuipatul în palme înainte de a trage cu toporul în butuci. Și încă ceva. Gazetăria are nevoie de audiență. După apariția articolului, autorul e foarte sensibil la reacții, spre a se convinge că a avut dreptate. E trist cînd se strecoară în sufletul condeierului îndoiala. Într-un fel, toți eroii, buni sau răi, sînt "simpatici" pentru autor, care, fără a fi obiectivist, se străduiește și, crede el, că este obiectiv. G. Călinescu are dreptate cînd presupune că "entuziasm" a simțit Caragiale cînd l-a descoperit pe Cațavencu. Or, tocmai spre a nu-și topi acest entuziasm, autorului îi e teamă de neconfirmare.

Îmi permit aici să sugerez mai tinerilor mei colegi de a fi atenți cu zbenguiala condeiului. Să cîntărească bine fiecare afirmație, punîndu-se ei în locul obiectului. Iată un exemplu de bună credință trădată doar de goana condeiului: un mic reportaj privind situația de la Școala generală nr. 19, de lîngă apa Nicolinei. Impresionat de greutățile cu care are de luptat o instituție de stat, reporterul trece cu arme și condei de partea directoarei, jignind, printre alții, un vecin aflat în litigiu cu școala de la un teren pentru care a primit legal titlul de proprietate, nu doar "a făcut rost", cum se scrie în material, expresie ce este de neacceptat atît de cel în cauză, cît și de comisia de la Primărie, care i-a eliberat actul. Or, cel în cauză, dl. Vasile Palaghian, din str. Nicolina nr. 167, ne arată acte legale de proprietate (nr. 1836 din 1992) și ne povestește necazurile pe care i le provoacă vecinătatea școlii. În plus, condeiul zurbagiu mai scapă și un substantiv "golani", care, în afară de numele lui Rebreanu, e total neliterar și nepotrivit cu situația. Tot Călinescu scrie undeva că "polemica nu constă în invectivă, ci în relatarea faptelor așa fel ca cititorul să fie convins că asemenea fapte se cer combătute". Probabil reporterul, întîlnind cu cîteva zile înainte situația dezastruoasă de la Școala din Lunca Cetății (Ciurea), unde operează domnii romi ai lui Stănescu, a fost sub impresia de revoltă și a combătut prea dur cazul. În adevăr, avem nevoie de satiră, în general de o ținută mai virilă față de viață, trebuie să zugrăvim pe răi evitînd serafismul, dar mai ales în asemenea acțiuni trebuie să fim foarte atenți cu mînuirea verbului.

Se poate întîmpla însă să dai greș și fără intenție. Mi s-a întîmplat chiar mie, cînd, publicînd un apel de inimă către dl. general maior Viorel Cheptine, comandantul garnizoanei Iași, în problema veteranilor, am reușit să-mi irit, în parte pe bună dreptate, interlocutorul. În scrisoarea de răspuns pe care mi-o adresează, ghicesc, pe lîngă recunoașterea faptelor, o umbră de nemulțumire. Cred că am greșit eu. Trebuia să țin seama că dl. general e deja implicat în problemă și tot ce s-a întîmplat e cu participarea d-sale. Am recurs la procedeu deoarece "scrisorile deschise" nu sînt pentru adresant, ci pentru cei vizați în ele, adică pentru sensibilizarea organelor care pot contribui la rezolvarea problemei, deoarece veteranii sînt civili, ieșiți din cadrele armatei. Iar utilizarea fotografiei depinde de secretariatul de redacție și nu de autorul articolului. În calitatea pe care o am la "Monitorul" nu sînt implicat în probleme de paginație și nici în polemici asupra unor titluri de proprietate, așa încît "onorul la general" e respectul gradului, nimic altceva. Aici, însă, intervine ceea ce în presă este asemuit cu lovitura prin ricoșeu de la biliard. Bila lovește altă bilă și aceasta modifică traseul la impulsul celeilalte. Dl. general are dreptate cînd presupune că "republicarea pozei e un fapt tendențios, fapt care este de prost gust și s-a și banalizat", deoarece d-sa leagă poza de conținutul unor materiale apărute în "Monitorul" privind persoana d-sale. Or, subsemnatul sînt, prin preocupări cu totul în afara vreunei suspiciuni. De altfel, cred că și d-sa, prin poziția pe care o ocupă, nu are de-a face cu asemenea probleme.

Cu scuzele de rigoare să trecem mai departe. Ce e o campanie de presă? Spre a fi întreținută trebuie de fiecare dată să aduci fapte noi, evitînd banalitățile și repetițiile, care omoară interesul cititorului și nu are nici un efect, minimalizînd scopul pamfletului. Urmăresc de o vreme manevrele pe care le desfășoară colegul de presă, Adi Cristi, care, dispunînd de un ziar, "24 de ore", duce campanie împotriva d-lui Const. Simirad, primarul municipiului. O duce acolo, pe față, căutînd, cum se spune, "nod în papură", din lipsa argumentelor. Cu alte cuvinte, își flutură singur pînza roșie ca să se irite. L-a ironizat o vreme pe primar că e originar din satul Cătușca și nu din Tg. Cucului. Apoi, perseverînd asemeni lui Cato cel Bătrîn cu "delenda Carthago", condeiul își permite să coboare în banalități rizibile. Dacă cineva sparge pe o stradă un bec, alarmă în presă: "primarul ne lasă fără lumină". Dacă vreun golan violează o fată, imediat "primarul ne compromite fecioarele". Asemenea procedee nu-și ating nici scopul propus de aria calomniei, provoacă ilaritate, ca orice exagerare. Asemenea campanie, vădit defăimătoare pune la îndoială corectitudinea ziaristului și regretă neapariția mult așteptatei legi a presei.

Dar chiar și fără lege, deontologia profesională obligă la o anumită ținută. Într-un articol din "Vremea", Mircea Eliade limita "dreptul de a spune banalități". Scrie Eliade: "Cît de triste apar platitudinile în scris și ce greu se suportă truisme într-un text oarecare!" Dreptul de a spune banalități și platitudini se cucerește anevoie. Trebuie să fii o mare personalitate ca să-ți poți permite să bați toba că primarul ne distruge pădurea, fiindcă o babă a furat vreascuri să se încălzească!

Există o anumită originalitate în faptul de a striga banalități pe care ceilalți le evită. Da, însă în literatură, nu în gazetărie, unde se cere ca înaintea cititorului să fii tu însuți, condeiul buclucaș, de eficacitatea demersului. ■

PUNCTE DE VEDERE

Biserica și "vidul din noi"

Poate că niciodată existența noastră întru spirit n-a fost atît de primejduită ca în ultimele decenii. Știm și de ce: pentru prima oră în istorie, presiunea malefică a politicului s-a exercitat cu program vreme îndelungată asupra a ceea ce s-ar putea numi gena ființei naționale. Pentru mulți dintre noi, pentru prea mulți, rezultatul a fost o păgubitoare absență, în exterior - quasiabsența noastră în istorie - și înlăuntru - un gol, absența religiosului, a acelei valori întregitoare fără de care omul devine (rămîne) un pieton al aerului.

Golul acesta este și va fi încă o temă obsedantă a jurnalisticii, a literaturii, a filosofiei. Abordarea ei ar trebui să bucure de fiecare dată și bucură, mai ales atunci cînd un scriitor încearcă să o lumineze din interior, chiar și atunci el nu-și ascunde o urmă de dreaptă mînie ce i-a însoțit gîndul ani sau decenii.

Ușor-mînios pare și Nichita Danilov în articolul său (aș fi tentat să spun: în diatriba sa) **Care biserică va putea umple vidul din noi?** ("Monitorul", 10 septembrie 1993). Textul acesta, vai, nu bucură, mîhnește și o face în două feluri: mai întîi, el nu invită la dialog, ci la gîlcevă și încă la una ... necantemirească. Presupun că cititorul (și așa mai mult singur în deruta lui) aștepta ca poetul să participe la sfîșierea, la neajungerea noastră (la vidul din noi). Autorul articolului nu e însă părtaș, se desparte de semenul său, întrucît preferă să fie judecător al bisericii, mare judecător. Numai așa ar putea fi înțelese unele dintre afirmațiile sale a căror gravitate e egalată doar de caracterul lor globalizant: "biserica a jucat rolul celei de-a doua securități a statului român"; "pentru pasivitatea și colaborationismul ei (...) biserica ortodoxă își va primi pedeapsa"; "biserica ortodoxă se transformă într-o biserică de stat tot mai festivistă": "nu numai în regimul trecut, ci și astăzi, mulți din (sic!) slujitorii altarului sînt și slujbașii Anticristului și, dacă am da puțin la o parte sutanele lor, am descoperi mulți umeri împodobiți cu epoleți" ș.a.m.d.

Dacă aș fi cleric, l-aș întreba poate pe Nichita Danilov: în numele cui judecă toată biserica ortodoxă? Sau poate i-aș aminti cunoscuta frază a lui Iisus (**Ioan**, 8,7): "Cel fără de păcat să runce cel dintîi piatra asupra ei".

Autorul articolului pare să nu ezite în fața gîndului mîniat despre **vina colectivă**, un gînd nu tocmai creștin și nici motivat prin psihologia modernă. Vina a fost mereu, la Sophocles și la Iisus, la Shakespeare și în istoria modernă o împrejurare (o sfîșiere) personală. Nimic mai absurd decît a culpabiliza un popor, o comunitate, o biserică. Într-un înțeles atotcuprinzător al cuvîntului, **biserica** - în cazul nostru, cea ortodoxă - este o comunitate, adică **noi**, iar cei ce sînt **noi** își poartă, fiecare în felul său, crucea vinei și au, fiecare o are pe a sa, șansa ispășirii. Dacă sîntem cinstiți cu noi înșine, sîntem necruțători cu noi înșine, în fața vinei (cu vina în noi) și în ispășire; și mai sîntem cinstiți și cu trecutul nostru apropiat. Din perspectiva celui îndepărtat, știm ce rol a jucat biserica în păstrarea și propășirea ființei naționale și a culturii. Vom ști toate astea și din perspectiva trecutului apropiat, pentru că istoria bisericii după al doilea război mondial va fi scrisă. Faptele, și cele negative, ne sînt, parțial, cunoscute; poate vom dispune și de toate documentele necesare unei asemenea întreprinderi (și de cele "secrete"). Ne lipsesc încă necesara distanță și măsura opiniei, adică a judecății. Dacă le-am putea avea acum, n-am cere altora mai mult decît nouă înșine și ne-am cunoaște poate mai bine pe noi înșine.

Ca și vocația tragicului, vocația martiriului nu este în sud-estul european o constantă a existenței și a culturii: ceea ce nu înseamnă totuși că stările limită nu și-au găsit o expresie specifică locului. Spațiul suferinței nu s-a dovedit astfel mai strîmt. Cu referire la tema noastră, cititorul nu poate presupune că Nichita Danilov nu știe că numeroși preoți au fost urmăriți de vechiul regim, persecutați, arestați și chiar torturați, că multe, foarte multe călugărițe și mulți călugări au fost alungate/alungați din mănăstiri, că toate mănăstirile au fost deposedate de mare parte din proprietățile lor, că unele au fost desființate și că cele tolerate totuși au fost supuse unui sistem de observare polițienesc. Poetul mai știe, desigur, că, în anii '50-'60, multor fiice și fii de preot nu li se permitea accesul la studii, că au fost obiectul unor discriminări la toate nivelele, doar pentru că erau... fiice și fii de preot. Suferința bisericii nu a fost mai mică decît a "celorlalți", pentru că ea a fost (este) suferința noastră; poate că, pe alocuri, ea a fost chiar mai mare.

Dar să nu ne ascundem gîndul de după gîndul dintîi: uneori ne-ar place să ne "împodobim" istoria cu cîteva nume de martiri, de "cruciați" împotriva comunismului, altfel spus, uneori ne-ar place ca suferința noastră să fi fost mai mare, o datorăm, într-un fel, și bisericii. A da "Cezarului" ce este al Cezarului e o virtute diplomatică și nu puțini slujitori ai bisericii au dovedit-o în chiar spiritul parabolei și cuvîntului lui Iisus: "Dați deci Cezarului cele ce sînt ale Cezarului și lui Dumnezeu cele ce sînt ale lui Dumnezeu" (**Matei**, 22,21). Virtutea diplomatică și curajul de a-l sluji **numai** pe Dumnezeu nu sînt însă daruri de toate zilele. Au existat, există și clerici care au păcătuit. Dacă nu ne-a spus-o, biserica ne-o va spune într-o zi. "Nerăbdarea, neglijența, nepăsarea, iată păcatul": deși necreștin, cel ce a scris aceste cuvinte gîndea creștinește. Și vor mai fi fost în deceniile din urmă și alte prilejuri de păcat, mai grave decît nepăsarea. Prilejuri, vai, pentru noi toți, pentru bărbați și pentru femei, pentru tîrgoveți și pentru țărani, pentru clerici și pentru scriitori. Nichita Danilov știe bine că, în cinul scriitoricesc, nu puțini sînt cei ce au păcătuit prin pasivitate, prin colaborationism și prin chiar mai mult decît atît. Nu biserica, ci o parte a scriitorimii avea la dispoziția ei radioul și televiziunea, scena și presa, cartea cu tiraj de masă. Dar cine va putea acuza o literatură în totalitatea ei? Și dacă meritățm literatura pe care o avem, meritățm cu siguranță și biserica noastră.

Cît despre rolul ei după 1989: ne aflăm din nou în neajungerea judecății noastre. Este totuși cel puțin inexact să afirmăm că "aderența (bisericii) la masă (sic!) scade". Pentru a da numai un exemplu, noile seminarii teologice mănăstirești, noile facultăți de teologie mărturisesc contrariul.

Biserica poate și trebuie să facă mai mult pentru noi, adică pentru ea însăși. Dar nu ea este răspunzătoare de tăgada sau de șovăitoarea noastră credință, așa cum Eli nu era răspunzător de netrebnicia fiilor săi care "nu știau de Domnul, nici de datoria preoțească față de popor" (**Cartea întîi a Regilor**, 2, 12-13). Ca și vina, credința este un act (o împrejurare) personal(ă): nu putem crede pentru semenul nostru, așa cum nu putem ispăși vina lui. Fiecare trebuie să-și umple singur golul din el, în biserică sau în afara ei, cu biserica sau chiar împotriva ei. Ceea ce cred că trebuie să facă biserica, și o face, este să umple cu adevărată substanță religioasă... plinul din noi, atunci cînd ajungem la el.

Iar pentru viitor? În mod cert, contemporanii noștri au nevoie de o "religie a inimii" - sintagmă nefericită ce duce cu gîndul la două "religii" (de dreapta și de stînga) ce au sfîșiat secolul nostru. Religia spiritului pe care o avem de două mii de ani ne-ar fi suficientă să ieșim din fundătura istoriei unde ne aflăm.

Într-un anume punct, sînt întrutotul de partea lui Nichita Danilov : "Sentimentul religios nu trebuie vulgarizat". Dar dacă ne întoarcem cu două paragrafe spre începutul articolului său, ne mirăm încă o dată că gîndul poetului coboară atît de jos și nu rămîne gînd: " ...regimul trecut a luat șapte piei de pe om, biserica a venit și a mai luat și ea trei. Iar în prezent mai ia încă trei. Și măcar dacă aceste piei ar folosi Domnului, ele sînt însă jupuite tot pentru Cezar".

Ajung aici la cel de-al doilea fel în care textul lui Nichita Danilov mîhnește - și anume: stilistic. Mi-a fost greu să-l recunosc în semnatarul lui pe autorul atîtor pagini frumoase din volumul recent apărut **Urechea de cîrpă**. Nu este cazul să intru în amănunte. Constat doar că inadecvarea la temă "se răzbună" în inadecvarea stilistică.

Ioan CONSTANTINESCU,
profesor la Augsburg

P.S. Apocalipsa nu este nici ființă nici lucru: nu s-ar cuveni deci să spunem (nici chiar în cel mai ... "apocaliptic" stil) "apocalipsa de carton".

Urechea de cîrpă

Cum se naște o dictatură

Nichita DANILOV

De multe ori m-am întrebat: cum se naște o dictatură? Fenomenul îmi apărea la fel de nebulos, la fel de îndepărtat în timp ca însăși nașterea Universului. Trăiam sub dictatură și ea mi se părea a fi de neînlocuit.

După Revoluție, am început, încetul cu încetul, să mă dumiresc.

Urmăresc de cîtva timp, un straniu fenomen o metamorfoză a foștilor dizidenți care devin, pe zi ce trece, de nerecunoscut. Mulți dintre ei au suferit, după acel disperat Decembrie'89, o schimbare de personalitate, devenind "indispensabili" și "intransigenți". Intransigenți însă nu cu adversarii, ci cu cei care îndrăznesc, vai, să le spună adevărul.

Să ne închipuim o țară cu un regim totalitar în care, la un moment dat, apare o micșorare de rezistență. Are loc și răsturnarea mult așteptată. Sub presiunea maselor, vechile cadre se retrag în umbră. Aceeași presiune a masei îi aduce în prim plan pe opozanți. Există însă în trecutul fiecăruia dintre noi, chiar a celor mai înverșunați luptători împotriva dictaturii - momente penibile. Oricare dintre noi caută să le ascundă. Primul lucru pe care-l vor face cei propulsați sus e să se îndepărteze de cei care întîmplător sau nu au fost martorii umilinței lor. Și asta o vor face în mod conștient sau inconștient. În primul moment va interveni o răceală. Noii lideri arătîndu-se ocupați (uneori chiar și fiind) cu problemele importante ale națiunii și neavînd timp pentru dialog. În același timp, în jurul lor încep să se rotească alte personaje, care, în loc să-i streseze cu reproșuri, îi deconectează și îi fac să se simtă în largul lor atunci cînd sînt obosiți. Pe zi ce trece, răceala dintre lideri și vechii lor tovarăși de luptă se accentuează. La un moment dat, ruptura nu mai poate fi evitată.

Apoi, pe măsură ce liderii devin personaje publice, eroi în viață, ei își reinventează trecutul. Îi adaugă o aureolă de martiri. Nimic nu poate irita mai mult liderul decît niște ochi ironici. Acești ochi trebuiesc anihilați cu orice preț. Făcuți să cunoască umilința. Și atunci vechii tovarăși sînt înlăturați unul cîte unul din calea liderului. Nu numai Stalin a procedat astfel consolidîndu-și puterea, ci, în general, toți dictatorii, mai mari sau mai mici.

...După procese de conștiință, urmează procesele istorice. Mai întîi camarazii sînt marginalizați, apoi calomniați public și în cele din urmă exterminați. Istoria dictaturilor ne arată că astfel de fenomene se petrec ciclic. Există un labirint logic care te duce la putere.

În drum spre putere, apar nu numai personaje tipice, ci și situații tipice. Apar iubiri bizare. Pînă mai ieri, pe ecranele noastre rulau filme cu ilegaliști, în care apăreau, de obicei, două personaje: el și ea.

Amîndoi tineri și amîndoi devotați cauzei partidului. Tînărul comunist avea de executat o misiune secretă. Apărea și tînăra. Ea avea sarcina de a-l urmări în secret și de a raporta conducerii partidului fiecare pas pe care îl făcea el. Se năștea între cei doi o mare dragoste, o dragoste schematică, bîntuită însă de profunde procese de conștiință. Mai apăreau și situații de acest gen, e drept că mai rar. El era urmărit și se ascundea într-o casă burgheză. Aici apărea ea, o tînără novice, ușor frivolă, provenind dintr-o altă clasă socială, exploatatoare. Ea îl ajuta să se ascundă, în loc să-l demaște autorităților care-l căutau de zor răscolind casa, îl ascundea în dormitorul ei. Se năștea între cei doi o mare dragoste și ea, încetul cu încetul, trecea în tabăra adversă, renegîndu-și părinții și toți strămoșii, devenea o luptătoare devotată pentru cauza proletariatului.

Mai apăreau și situații în care un tînăr reprezentant al burgheziei se îndrăgostea de o înfocată comunistă. Spre finele filmului, personajul murea de obicei, dîndu-și seama că toată viața lui a fost o farsă și că adevărata viață înseamnă sacrificiul pentru cauza celor mulți și drepți. Tînăra îl ținea de mînă, avînd ochii plini de lacrimi. În aceeași scenă însă, ea își demasca dușmanii cu vehemență, la o ședință de partid ținută la subsolul unei case conspirative.

Mi-am închipuit de multe ori cum ar arăta un film de dragoste care ar avea drept erou un fost luptător anticeaușist.

Subiectul ar fi următorul: eroul este urmărit de securitate. Șeful securității orașului racolează o tînără și-i dă ordin să-l supravegheze îndeaproape. El însă este deosebit de suspicios și atunci cînd părăsește slujba, se înfundă cu nasul în cărți. Tînăra este sfătuită să-l abordeze cu orice preț. Pînă la urmă ea primește ordin să-l seducă. Urmează o scenă amuzantă în care tînăra descrie superiorului său în grad comportamentul în intimitate al celui pe care-l supraveghează. Superiorul notează totul, foarte conștiincios, într-un carnețel. Din cînd în cînd, umerii săi tresar de rîs. Are loc o scenă amoroasă între securist și agentă. Deodată acțiunea ia o întorsătură neașteptată. Aproape dramatică. Ea își dă seama că s-a îndrăgostit de El. Și El, la rîndu-i, pare să fie îndrăgostit de Ea. Securitatea intră în alertă. E însă prea tîrziu. Căci vine Revoluția și cei doi scapă.

Tînăra are mustrări de conștiință: de fiecare dată cînd îl îmbrățișează, ea este gata să-i mărturisească adevărul, dar întotdeauna intervine ceva. După Revoluție, cei doi rămîn împreună. Ea trăiește în continuare același coșmar.

Într-o zi, un ziar advers publică niște liste și El află adevărul. Și atunci, amintindu-și de tinerețea sa, intră la un bar, se îmbată criță și ...

...Și aici există mai multe soluții pentru final.

Prima: furios, El intră pe ușă și o strangulează în pat.

A doua: El vine acasă, își ia lucrurile și o părăsește pe loc.

A treia soluție: El n-o părăsește, dar îi trage o palmă, după care iese în balcon să fumeze o țigară.

A patra soluție: El vine acasă, se culcă sub pătură și nu spune nimic.

A cincea soluție: El se sinucide.

Ultima sau aproape ultima soluție: cei doi stau întinși în pat și, fumînd, se amuză pe seama naivității vechii securități. Își rememorează, privind lustra din tavan, scene din trecutul lor apropiat. ■

ultimul vagon poștal

Scrisoare deschisă către Nicolae Abălașei, director economic al RATC Iași

Sper că vă mai aduceți aminte cînd în luna iulie a acestui an v-ați deplasat în satul Dorobanț, comuna Aroneanu și în centrul satului, împreună cu doi tineri, ați amplasat pe unul din stîlpi emblema stației de autobuz cu denumirea: Stația Dorobanți Sat.

Țin însă să vă anunț că nu este ruginită și este foarte vizibilă, însă nu pentru șoferii dumneavoastră pe care îi conduceți.

La vremea aceea ați mai făcut și un apel către cetățenii satului să nu mai dea ciubuc la șoferi pentru a merge pînă la capăt, deoarece, în costul biletului de atunci de75 de lei se încadrează cursa pînă în centru satului. Vă mai anunț că nici de atunci și nici acum cînd costul biletului este 120 lei, nu merge autobuzul pînă la stația amplasată de Dvs.

Domnule Director, nu vreau să vă jignesc cu nimic, dar vreau să vă întreb: Ați contramandat ordinul dat?

Dacă nu mai e valabil vă rugăm să trimiteți pe cineva să demonteze acea emblemă, deoarece vin ploile de toamnă și o să rugineasca fără folos, iar pentru reclamă nu e bună.

În cazul cînd mai e de actualitate, puneți șoferii ce deservesc aceste curse să semneze un ordin dat de dvs de luare la cunoștință să circule pînă la stația finală, deoarece spun că ei nu au primit un asemenea ordin și nici nu știu cine a pus pe stîlp emblema.

Trebuie să mai știți că unii din șoferi cu inimă mai bună urcă totuși, dar nu fără folos, ci contra sumei derizorii de 20-30 lei, deoarece prețurile au crescut și deci și ciubucul. Mă întreb oare le ajunge acestor vampiri (șoferi, taxatori și chiar controlori) salariul pe care îl primesc? Nu le ajunge cînd iau bani, nu dau bilete și se împarte la trei?

E mafie mare, domnule director, pe linia 25. Eu merg de 3-4 ori pe acest traseu și văd ce se macină. Făină calitatea I. Sper că la R.A.T.C. sînt și oameni corecți, de ce nu-i stîrpiți pe cei ce fac acum acest traseu? Am impresia că această linie 25 este foarte veche și se mai cumpără bilete la această cursă.

Știu foarte multe lucruri ce se petrec pe acest traseu și nu vreau să le inserez în coloanele "Monitorului", căci află prea multă lume și ocup și spațiu prea mult în acest cotidian care este citit și apreciat de foarte mulți ieșeni.

Vă mai înștiințez că acum

30-45 zile am mai scris un articol referitor tot la acest traseu care era intitulat: "Prețuri duble pe traseul Iași-Dorobanți". Poate nu l-ați citit, dar sper și am credință că după apariția acestui articol (scrisoare deschisă), pe care-l veți citi, să ne răspundeți și nouă, bătrînilor acestui sat, cu sprijinul acestui cotidian măsurile pe care le veți lua, să știm și noi ori mergem pe jos din marginea satului pînă la prima stație și care este finală sau cu autobuzul și fără ciubuc.

Vă mulțumesc.

Gagea Neculai
Str. Vasile Lupu, nr. 112A

Fotbal - Divizia A

"Pentru Adrian Porumboiu am o stimă deosebită"

■ *declară antrenorul echipei Polynx, dl. Vasile Simionaș*

Sîmbătă, în derbyul seriei Diviziei A, Polynx Iași va primi vizita liderului F.C. Argeș Pitești. Pentru că această partidă este considerată drept una foarte dificilă și cu siguranță că mulți cititori se întreabă cu ce strategie de luptă va aborda întîlnirea echipa ieșeană, i-am căutat la unul din antrenamentele de ieri pe tehnicienii formației Polynx pentru a le consemna părerea.

Astfel, antrenorul principal al echipei, dl. Vasile Simionaș, ne-a spus că tocmai se întorsese de la București unde, la sediul F.R.F. de lîngă hotelul Flora, a participat la întrunirea Comisiei tehnice a Federației. Întrebîndu-l cine mai face parte din această comisie, dl. Simionaș ne-a precizat că din colectivul tehnic fac parte dl. Voica, care este președintele Federației, apoi toți antrenorii echipelor reprezentative, precum și o parte din tehnicienii Diviziei Naționale, cum ar fi: Remus Vlad, Florin Halagian, Emerich Jenei etc.

"În cadrul acestei consfătuiri s-au abordat mai multe teme, printre care: evoluția pe plan internațional a echipelor de juniori, reprezentarea echipelor noastre în Cupele Europene, precum și aprecieri despre apropiatul meci cu națională Belgiei", a mai spus dl. Simionaș. Cît despre jocul cu F.C. Argeș, apreciatul tehnician ne-a declarat că privește această partidă ca pe una cu un grad sporit de dificultate, dar că echipa ieșeană se pregătește în propriul fief conform programului și cu mare atenție. "Cu toate că avem în cadrul echipei o serie de indisponibilități, vom aborda jocul cu ceilalți numai cu un singur gînd - la cîștig. Știm că nu va fi ușor, dar am încredere în băieții mei. De asemenea, sînt convins că brigada condusă de Adrian Porumboiu, care va oficia la centru partida cu F.C. Argeș, va fi la înălțime, pentru că pentru Porumboiu am o stimă deosebită. Poate mai mult ca niciodată avem nevoie de ajutorul publicului ieșean pe care-l invit să vină în Copou pentru a ne susține moral", a mai ținut să precizeze dl. Vasile Simionaș.

Faptul că nu există teamă de adversar ne-a confirmat-o și antrenorul secund al echipei ieșene, dl. Mihai Dănilă, care ne-a mai spus: "nu vrem să minimalizăm importanța acestui joc, dar, pînă la urmă, F.C. Argeș nu este nici A.C. Milan și Real Madrid".

La fel de optimist este și celălalt antrenor secund, dl. Mihai Romilă: "Confruntările cu F.C. Argeș au fost extrem de dificile încă pe cînd jucam și eu... Dar sper că băieții se vor mobiliza exemplar și, pe linia bună a jocurilor de acasă, să adăugăm două puncte la zestrea noastră". **(Leonard CĂNĂNĂU)**

Fotbal - Divizia Națională

Campioana ținută în șah pe Ghencea

Ieri s-a disputat o nouă etapă în cadrul Diviziei Naționale la fotbal. Iată rezultatele: Unirea Brăila - U. Cluj 0-0; F.C. Brașov - Progresul București 2-1; Oțelul Galați - F.C. Farul 2-0; Gloria Bistrița - Petrolul Ploiești 2-1; Electroputere Craiova - U. Craiova 2-2; Sportul Studențesc - Ceahlăul Piatra Neamț 2-1; Steaua București - Rapid București 0-0. Meciul F.C. Inter Sibiu - U.T. Arad a fost amînat pentru 24 noiembrie.

Demne de remarcat sînt remizele cu care s-au încheiat derbyurile locale la Craiova, între Electroputere și Universitatea, și la București, unde giuleștenii au stricat cadența liderului Diviziei Naționale, Steaua. Tot nedecis s-a terminat și partida de la Brăila, unde Brătianul II și ai lui vaporeni nu au reușit să înscrie nici un gol în poarta studenților clujeni. În rest, rezultate normale, cu victorii ale gazdelor. **(Leonard CĂNĂNĂU)**

Handbal - Divizia A

Politehnica Iași - H.C. Minaur Baia Mare 26-27 (14-15)

***Poli:** Spiridon, Chelea, Cucu, Cojocaru, Zepciuc, Chitoroagă, Stanciu, Ciocoiu, Adam, Iofcea, Bărdiță, Dorofte.*

***H.C. Minaur:** Apostu, Caragoglu (portari), Pop, Alexandrov, Bontaș, Kapornyay, Popovici, Marta, Cuc, Tîrnovan, Tudor, Cîțu.*

***Arbitri:** I. Frollo și G. Lambruno (București).*

***Observator F.R.B.:** I. Eftimiuc.*

Din start, echipa oaspeților a condus pe tabela de marcaj și, cu toată că galeria a fost de partea formației Politehnica, aceasta nu a reușit pînă în final să încline balanța în favoarea sa. În ciuda faptului că handbaliștii ieșeni au folosit toate procedeele tehnice pe care le cunosc, fără a avea o pregătire de vară adecvată, aceștia nu au reușit să se impună și să obțină victoria. Sperăm că, în viitoarele jocuri sub soarele primei divizii, mult iubita Poli să aducă victorii pentru că valoarea echipei o impune. Sîntem convinși că echipa studențească va reuși să treacă cu bine peste aceste momente ceva mai dificile. **(G. ANGHEL)**

Chitoroagă - irezistibil pe semicerc

Fotbal - divizia B

Echipa de fotbal Tepro - C.F.R. în aer la Bacău!

■ *Aerostar Bacău - C.F.R. Tepro Iași 2-0 (0-0)*

Golurile fotbaliștilor băcăuani au fost înscrise în min. 80, de Ciobanu, care a fructificat o lovitură liberă de la 18 m, cu toate că goalkeeperul ieșean Popovici plecase pe minge, și în prelungiri, prin același Ciobanu, care a înscris în urma unui penalty acordat la un henț în careu al unui apărător ceferist. Ieșenii au avut nu mai puțin de 4 ocazii clare de gol, primele două în repriza I, prin Pavăl și Petrache, iar următoarele în cea de a doua, cînd Păun și Pavăl au ratat din poziții favorabile. De remarcat că posibilitatea egalării a irosit-o în ultimul minut regulamentar de joc Pavăl, dar lovitura sa de cap a trimis mingea milimetric pe lîngă poartă. Formația C.F.R. a evoluat în următoarea alcătuire: Popovici - Helești eanu, Drăgoi, Brînzei, Ciprian Paraschiv, Tudose - Slabu, Codrin Paraschiv, Păun - Petrache II, Pavăl. Au mai jucat: Anghel, care din min. 64 l-a înlocuit pe Codrin Paraschiv, și Botezatu, care a intrat în joc în min. 57, în locul lui Petrache II. Fotbaliștii ieșeni au fost gratulați cu patru cartonașe galbene (Ciprian Paraschiv, Brînzei, Pavăl și Helești eanu). A arbitrat o brigadă condusă la centru de Daniel Petrescu din Brăila. **(G.I. NICOLAE)**

Consiliul Județean Iași se implică în fotbal

Din surse autorizate am aflat noua componență a conducerii tehnice a echipei de fotbal Constructorul Iași.

Președinte de onoare - Ion Serbina, secretar al Consiliului Județean Iași, care în ultima perioadă a încercat să ajute echipa din Katanga; vicepreședinte executiv - Gheorghe Pleșcan; administrator al bazelor sportive - Dan Hariga; consilier - Ion Bucu.

De menționat că staful tehnic a rămas neschimbat: Cornel Costăchescu, antrenor principal și coordonator al centrului de copii și juniori, Narcis Ciocîrlan și Paul Costaș, antrenori secunzi. **(L.C.)**

Lucescu sponsorizează consolidarea Bisericii Fundeni Doamnei

Conform unei știri preluate de pe Mediafax, Fundeni Doamnei este prima biserică a cărei consolidare este sponsorizată de către o persoană particulară - familia Mircea Lucescu, fotbalist. Direcția Monumentelor Istorice face proiectul de restaurare, stadiul de execuție fiind programat pentru începutul anului 1994. D-na Cezara Mucenic a calificat lucrarea ca fiind foarte dificilă datorită "problemelor de consolidare și problemelor destul de complicate de restaurare a structurii care s-a păstrat din secolul 18, de mare finețe".

Fundația Guguianu sponsorizează lucrările de restaurare a acoperișului bisericii din satul Giulești, județul Maramureș. **(Mediafax)**

După eșecul ultimului său film

Va reveni Arnold Schwarzenegger la culturism?

Cunoscutul actor american de origine austriacă Arnold Schwarzenegger trece prin momente nu deosebit de fericite. Ultimul său film, "Last Action Hero" este cotat drept cel mai mare eșec cinematografic al anului 1993, iar presa de specialitate apreciază că este una dintre cele mai proaste pelicule turnate de Arnold vreodată. Mai mult decît atît, "Last Action Hero" s-a dovedit un fiasco și din punct de vedere financiar: din cele 75 de milioane de dolari investite în acest film "Columbia Records" (casa producătoare) nu a recuperat decît 33 de milioane și e greu de crezut că această cifră va putea fi îmbunătățită în viitor, atîta timp cît filmul a rulat încă de la lansare cu sălile de cinematograf pe jumătate goale.

Pus pe gînduri de acest insucces, influențat probabil și de recenziile ostile pe care presa le-a făcut filmului (unii cronicari acizi au afirmat chiar că în "Last Action Hero", Arnold și-a atins limita maximă a neputinței sale!), Schwarzenegger a declarat că e posibil să se retragă pentru o vreme de pe platourile de filmare. Mai mult decît atît, surse apropiate actorului afirmă că pe Arnold îl bate gîndul să-și facă o spectaculoasă reintrare în lumea culturismului, a cărei supremație mondială a deținut-o mulți ani la rînd (ex-austriacul fiind multiplu cîștigător al concursului "Mister Olympia"). Ipoteza nu e așa de neverosimilă pe cît pare, atîta timp cît Arnold n-a încetat niciodată antrenamentele fizice după retragerea sa din activitatea profesionistă și arată astăzi mai bine ca oricînd.

Deocamdată, însă, marea vedetă a Hollywoodului n-a făcut nici o declarație oficială în legătură cu aceste zvonuri. Nici de confirmare, nici de dezmințire. **(I.C.T.)**

Paolo Maldini: "Vreau să devin port-drapelul lui Milan" (II)

■ *fotbalistul italian se destăinuie cotidianului "Gazzetta dello Sport"*

- Ce nu-ți place pe lumea aceasta?

- Invidia.

- N-ai fost niciodată invidios?

- Ba da, de cîteva ori. Dar spuneți-mi cine n-a fost.

- Dacă ai putea scrie o carte, ce subiect ți-ai alege?

- Aș dori să pot explica cum se combate rasismul.

- Ce părere ai de politică?

- Nu m-a interesat niciodată într-un grad foarte înalt, dar cred că o schimbare radicală ar fi oportună în momentul de față.

- Ce lucruri te fac să roșești?

- Complimentele.

- Printre ele se numără și cele referitoare la frumusețea ta?

- Bineînțeles. Astea mă plictisesc cel mai tare.

- Ce se întîmpla dacă te nășteai mai puțin frumos?

- Aș fi jucat fotbal la fel de bine. Poate m-ați fi fotografiat mai puțin... Și-așa nu-mi place să stau sub lumina reflectoarelor.

- Ziariștii îți sînt prieteni sau inamici?

- Cu majoritatea am relații foarte destinse. Dar nu cu toți. Am citit atîtea lucruri inventate despre mine și despre viața mea particulară, încît la un moment dat ajunsesem în pragul nebuniei...

- Care este cea mai importantă dorință a ta în momentul de față?

- Să devin port-drapelul lui Milan. Pentru mine ar fi un lucru extraordinar, de neprețuit. Cu adevărat cel mai important.

- De ce ți-e frică în viață?

- De totul și de nimic.

- Ce este fotbalul?

- Mult, dar nu totul. Pe mine m-a ajutat să mă realizez în viață.

- Ce nu-ți place, în general?

- Poate părea banal, dar cel mai tare mă dezgustă violența. E lucrul cel mai abominabil al timpurilor noastre. Și nu doar pe stadioane.

- Ești logodit cu Adriana, o venezueleană de 24 de ani. Cînd vă veți căsători?

- Probabil foarte repede. Sau în cîțiva ani...

- Ce-ar fi devenit Maldini fără fotbal?

- La această întrebare n-am nici un răspuns. De mic copil m-am învățat să conviețuiesc doar cu mingea. **(Traducere Ion C. TEODOR)**

Paolo Maldini

Costel Adăscăliței vicecampion european la karate tradițional

În zilele de 2 și 3 octombrie 1993 s-a desfășurat în localitatea Zakopane din Polonia Campionatul European de Karate Tradițional. La această competiție a participat și ieșeanul Costel Adăscăliței (centură neagră, 2 dan), care a alcătuit împreună cu Simo Ianos și Mihai Mar (ambii centură neagră, 2 dan) lotul reprezentativ al României.

La această competiție au participat 17 țări europene, printre care și țara organizatoare, Polonia, campioana en-titre a acestui sport. Proba cea mai spectaculoasă a fost proba kumite pe echipe, probă la care arbitrii au trecut peste vechile canoane permițînd participanților un fel de semi-contact. După ce a eliminat Macedonia, Iugoslavia și a doua reprezentativă a Poloniei, echipa României a fost învinsă în finală, printr-un scor discutabil (6-4), de prima echipă a țării organizatoare. În acest fel, ieșeanul Costel Adăscăliței a inclus în palmaresul său, pe lîngă titlul de campion național, și pe cel de vicecampion european. **(Ovidiu SCUTELNICU)**

Ce mai fac fostele glorii ale atletismului?

■ *Sebastian Coe a ales politica...*

Mîndria atletismului britanic din deceniul trecut a fost Sebastian Coe. Recordmen mondial la 800 m, 1500 m și 1 milă (probă atît de dragă englezilor!) și dublu campion olimpic (1980, 1984). "Seb" este deputat al Partidului Conservator care domină de multă vreme viața politică din Regatul Unit. Iubește foarte mult jazzul, fotbalul ("moartea" lui este F.C. Chelsea) și, din cînd în cînd, mai aleargă în cîte o cursă în scopuri umanitare...

■ *...Valeri Borzov a ajuns ministru...*

În anii '70 era "spaima americanilor" în probele de sprint. Astăzi, dublul campion olimpic de la München 1972 este ministrul tineretului și sportului din Ucraina independentă, reușind să "mărească cota bugetară dedicată sportului cu 2,5 %. Din căsătoria sa cu o altă campioană olimpică, gimnasta Ludmila Turisceva a rezultat o fetiță, despre care, astăzi la 15 ani, se zice, că e o mare speranță a atletismului ucrainean.

■ *... Valeri Brumel scrie romane...*

Săritorul cosmic al anilor '60 s-a mîndrit la vremea lui cu un record mondial la înălțime care a rezistat zece ani (2,29 m în 1962). Poate, pentru că viața sa a fost un autentic roman (a suferit un accident de motocicletă care i-a întrerupt brusc cariera, cu toate eforturile supraomenești pe care le-a făcut să revină în "top"), Valeri Brumel scrie astăzi romane și piese de teatru. Unii zic, cu destul succes! În rest, viața lui Brumel este învăluită în mister. Soția, Sveta, este doctor în psihologie, și fiul său, în vîrstă de 9 luni se numește Viktor...

■ *... Jim Ryun se consolează în credință*

Cel mai bun sportiv al lumii în anii 1966 și 1967, americanul Jim Ryun, a fost marcat puternic de înfrîngerea în finala cursei de 1500 m la J.O. de la Mexico 1968, în fața kenyanului Kipchoge Keino. Liniștea și consolarea și-a găsit-o marele Jim în... Biblie, devenind, după trei ani, membru activ al societății creștine "Born Again Christian". La 46 de ani, Jim Ryun își menține silueta zveltă și încă mai aleargă...

■ *... Iar Herb Elliot s-a lansat în afaceri!*

Predecesorul lui Ryun la coroana mondială a alergării pe 1500 m, australianul Herb Elliot a pus ghetele în cui, imediat după strălucitorul succes de la J.O. de la Roma (1960), alegînd calea business-ului. În prezent este directorul societății "Puma Australie". Cu toate succesele financiare obținute nu uită cîteodată să viziteze mormîntul antrenorului său Percy Cerutty, cel care l-a făcut, pe vremuri, să devină fenomenalul Herb... **(G.I. NICOLAE)**

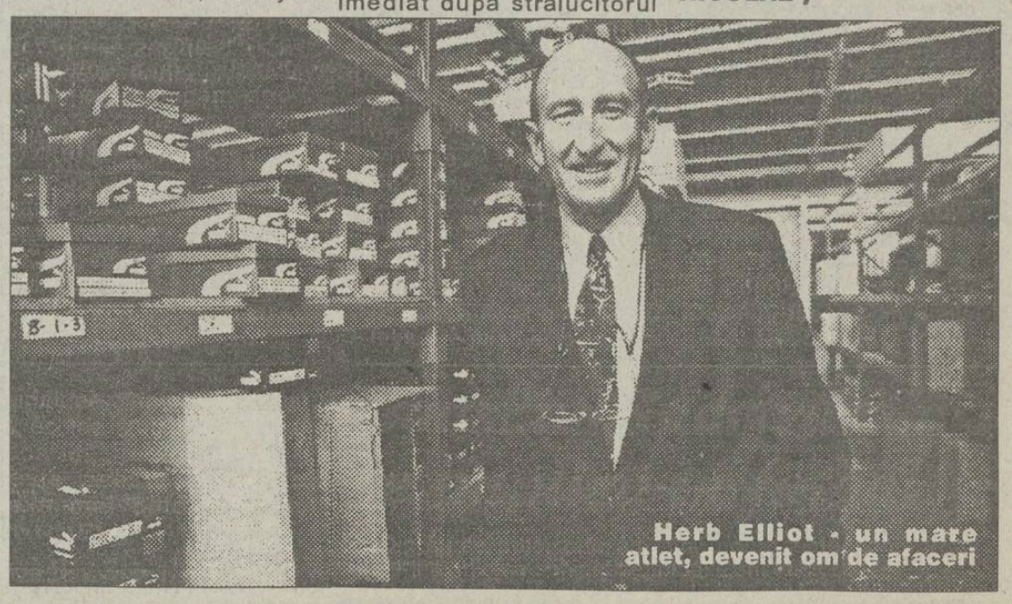

Herb Elliot - un mare atlet, devenit om de afaceri

SÎNGE

ORIZONTAL: 1) Au sîngele aceluiași tată (sg.). 2) Atenție la curbe! ● Începe transfuzia! ● Face transportul de substanțe între sînge și țesuturi. 3) Șase localități în Japonia ● Un fel de mezel care se face și cu sînge (reg.). 4) Capete de motor! ● Abreviație pentru "Radiosand Observation" ● Doctor și explorator arctic englez (1813-1893). 5) Sîngele său a curs pe ouăle din coș, de unde și vopsirea acestora de Paști ● Fără valoare ● Se găsesc în plasmă! 6) Fiul lui Pandion, rege al Negarei, ucis în urma trădării fiicei sale Scylla ● Culoarea pielii la un bolnav cu pigmenții biliari excesivi în sînge. 7) Diftong ● Provoacă sîngerarea. 8) 13 picături de sînge! ● Scobitură sub stratul de cărbune (reg.). 9) A-i ieși sîngele în față. 10) Specie de lilieci americani care se hrănesc cu sîngele păsărilor și mamiferelor (sg.). 11) Arbust spinos din regiunile montane care provoacă sîngerarea mîinilor la culesul fructelor sale ● Vărsare de sînge.

VERTICAL: 1) Vărsători de sînge nevinovat. 2) De același sînge (fam.) ● Abreviație pentru "navigație". 3) Una și una! ● Obiect de valoare (reg.). 4) Supt de sînge ● Asigură circulația sîngelui. 5) Într-un șir! ● Abreviație pentru "factorul exoftalminat". 6) Persoane care oferă sînge. 7) Cele roșii intră în compoziția sîngelui ● Abreviere pentru "baraj de mine". 8) Localitate în Egipt ● A nu fi de față. 9) Cu gust de pelin ● Cu inima largă (fig.). 10) Nicolae Filimon ● Cardiograful care înregistrează grafic pulsațiile inimii. 11) Victima primei vărsări de sînge uman ● Peliculă obținută pe bază de pigmenți care au în conținutul lor rășini.

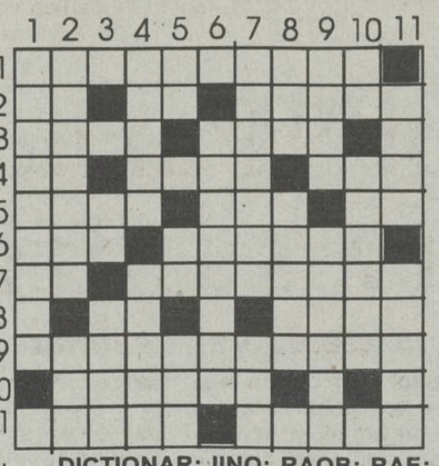

DICȚIONAR: IINO; RAOB; RAE; NIA; SRAM; NVG; SFAR; EPS; BRM; EIB;

Ana ANTONESEI

Soluția careului *HAZ DE NECAZ*: SURIS; GLUMA; UMOR; BAIRAM; PISALOGEALA; AL; SAU; STIR; RISCURI; OTI; A; IITE; URIT; TAMBALAU; O; O; BIR; M; ASA; APEL; FESTIV; RAT; VOTCA; A; ESECURI; CER.

Monitorul Radio NORD-EST 70,76 MHz

Dacă doriți să dați un anunț de mică publicitate în cotidianul "MONITORUL" sau o dedicație la "RADIO NORD-EST" pentru persoana iubită, aceste lucruri au devenit acum foarte simple!

Este suficient să mergeți la cel mai apropiat punct de preluare și să vă exprimați dorințele.

Punctele noastre de preluare sînt:

COPOU	Radio NORD-EST, Bd. Copou19, tel. 145530, fax 146363
CENTRU	Casa Model et. 1, compania de publicitate NORD-EST
TĂTĂRAȘI	Magazin "ROMCRISS", Str. Han Tătar 8, tel. 174214, program 10.00 - 22.00
BUCȘINESCU	Str. Smîrdan nr. 5, tel. 17.25.57 (centrala), fax. 14.45.77

Apelînd la serviciile noastre de mică publicitate, calitatea și seriozitatea vor fi puse în slujba dumneavoastră.

EDITOR

Nord-Est s.r.l.
Str. Smârdan nr. 5
Tel. 17.25.57 (centrala)
Fax 14.45.77

Președinte
Alexandru LĂZESCU

Vicepreședinți
Florin ZAMFIRESCU
Cezar CALUSCHI

Director executiv
Gabriel RUSU

Monitorul
Monitorul expres
Str. Smârdan nr. 5
Tel. 17.25.57 (centrala)
Fax 14.45.77
Director onorific: AUREL LEON

DAN RADU
redactor șef

OVIDIU ȘIMONCA
redactor șef adjunct

TUDOR AGAVRILOAEI
secretar general de redacție

EVENIMENT: TONI HRIȚAC (șef secție), Mihaela Cănănău, Dan Fodor, Cristian Hanganu, Dumitru Hariga, Dragoș Huțanu, Silviu Labeș, Cristina Leca, Cristian Medeleanu, Sorin Simon, Adina Scutelnicu, Ovidiu Scutelnicu, Săndel Tacu.

FOTOREPORTER: Constantin Plop

POLITIC: Radu Mesniță, Lucian Postu, Cristian Racu

ECONOMIE: COSTEL STROESCU, Mihaela Brezeanu, Alin Tocan.

REPORTERI SPECIALI: Vasile Cojocariu, Dorin Popa

SPORT: G.I.NICOLAE, Leonard Cănănău, G. Anghel, Victor Grădinariu, I.C. Teodor

REDACTOR DE SERVICIU: Ion N. Oprea

GRAFICĂ: Lucian Amarii, Daniel Melinte

RECLAMĂ-PUBLICITATE: Maria Vornicu

CULEGERE-TEHNOREDACTARE COMPUTERIZATĂ: Cornelia Agavriloaei, Cerasela Cirimpei, Petronela Macovei, Florin Pavel, Liliana Signeanu, Mihaela Spineanu.

SECRETARIAT: Daniela Gongescu, Gabriela Pisaltu.

RADIO Nord-Est
70,76 MHz
Bd. Copou 19;
Tel. 145530; fax 146363

DIRECTOR DE PROGRAME:
Cristina Popescu

DIRECTOR DE PRODUCȚIE:
Livia Susanu

NORD-EST PRESS
- Agenție de știri -
Str. Smârdan 5;
Tel. 144776; fax 14.45.77
EDITOR
Mona Dîrțu
Redactor: Dana Scripcă

Compania de publicitate *NORD-EST*
Membru I.A.A. (International Advertising Association)

Birouri: - str. Smîrdan nr. 5, tel. 17.25.57 (centrala), fax. 14.45.77 sau
- Casa Modei et. 1 str. Ștefan cel Mare și Sfînt

SECRETAR EXECUTIV
Cristina Lozneanu

ABONAMENTELE se pot face la orice oficiu poștal din țară. MONITORUL figurează în Catalogul Presei interne la poziția 838.

MICA PUBLICITATE

AUTO-MOTO

● Vînd Dacia 1300 în perfectă funcționare. Tel. 145575. (12475)

CASE, TERENURI

● Vînd casă cu teren 500 mp în Galata I, 10 milioane, negociabil. Tel. 163192. (12456)

VÎNZĂRI

● Vînd urgent 7,5 mc lemne foc (carpen). Tel. 118260, după ora 15,00. (12517)

● Vînd var și pește viu non-stop, în orice cantitate pentru societăți și persoane fizice. Str. Trei Fîntîni, Șos. Bucium - Tomești, lîngă Serele Vlădiceni. (12369)

● S.C. ADISON IMPEX S.R.L., str. Păcurari nr. 8, tel. 118886 Iași vinde en-gros un bogat sortiment de produse alimentare și nealimentare. Vă așteptăm. (12465)

SCHIMBURI

● Schimb apartament 2 camere cu similar București (eventual vînd). Tel. 172557.

● Schimb apartament 3 camere, confort I, str. Șos. Păcurari cu apartament 2 camere, decomandat, confort I, și garsonieră confort I, exclus cartierele Alexandru, Mircea cel Bătrîn, CUG, Metalurgie. Tel. 167894.

PIERDERI

● Pierdut ștampilă aparținînd societății CONS Victoria S.R.L. O declar nulă. (12476)

OFERTE SERVICII

● Profesor, meditez matematică pentru admitere la facultate și bacalaureat. Preț 1500/h. Tel. 128563, după ora 18,00.

● Studentă, meditez engleză și franceză. Tel. 151631. (12518)

LOCURI DE MUNCĂ

● S.C. ȘOFERUL AMATOR S.A., cu sediul în str. Sf. Andrei nr. 68, angajează prin concurs economistă cu vechime în muncă de 10-15 ani în domeniul financiar-contabil și electrician auto pentru întreținere și reparații autoturisme. Tel. 117409, 117438. (12520)

● S.C. MONDEX S.R.L. angajează imediat tricotere pentru mașini tricotat V.K.T.M. și Singer. Salarizare negociabilă. Relații în str. Păcurari nr. 21, Iași. (12469)

● Caut persoană de încredere pentru munci agricole, sat. Vulturi, com. Popricani. Ofer casă, masă și bani (negociabil). Relații la Cofetăria "Steluța" din Bucșinescu nr. 1 Iași.

● S.C. UNIC '91 S.R.L. Iași angajează un lucrător necalificat pentru mărfuri alimentare. Str. Piața Unirii nr. 2. Tel. 114308.

● Inspectoratul de Poliție Sanitară și Medicină Preventivă, județul Iași, cu sediul în Iași, str. N. Bălcescu nr. 21, angajează prin transfer conducător auto categoria B, C, cu o vechime de minimum 5 ani ca șofer profesionist. Concursul va avea loc după 15 zile de la data publicării în presa locală. Relații suplimentare la telefon 145210, interior 29.

● Garda Financiară - secția Iași organizează concurs de ocupare a posturilor vacante la data de 28.10.1993. Candidații vor depune dosarele la sediul Gărzii Financiare Iași, str. Ștefan cel Mare nr. 4-6, pînă la data de 15.10.1993. Relații suplimentare se pot obține la secretariatul Gărzii Financiare, adresa sus-amintită (clădirea Prefecturii).

DIVERSE

● FRAROM S.R.L. anunță intenția de majorare a adaosului comercial astfel: vînzări en-detail - 33 %; vînzări en-gros - 23 %. (12477)

● FEDERALCOOP Iași organizează diverse mese festive (nunți, cumătrii, onomastici, aniversări etc.) într-o atmosferă intimă, cu muzică bună, servicii de cea mai bună calitate, la cele mai mici prețuri, prin Bufetul Bankcoop din Iași, str. Sf. Lazăr nr. 4. Relații la telefon 142160, interior 23.

● Fostele eleve ale Institutului Notre Dame de Sion sînt invitate la o întîlnire care va avea loc în ziua de duminică, 10 octombrie 1993, ora 15, în clădirea reprezentantelor acestui institut din Iași, str. Aleea Ghica Vodă 19, cartier Copou. La reuniune sînt așteptate și fostele cadre didactice care au lucrat în acest institut. Informații suplimentare se obțin la telefon 170385.

● R.A.J.A.C. Iași întîmpină greutăți mari în prestarea serviciilor către populație, agenți economici și unități bugetare, datorită neîncasării contravalorii facturilor emise (pentru apă potabilă, industrială, canalizarea și epurarea apelor uzate). Conform Legii nr. 5/1981, asociațiile de locatari trebuie să achite contravaloarea facturilor în termen de 5 zile de la emiterea acestora, în caz contrar, se va aplica o penalizare de 0,5 % pe fiecare zi de întîrziere, iar după 40 zile, se va trece la rezilierea contractelor încheiate și la sistarea furnizării apei potabile. În această situație, la data actuală în municipiul Iași sînt peste 120 de asociații de locatari cu debite de peste 198 mii lei care, dacă pînă la 25.10.1993 nu vor achita debitele restante, se va proceda la rezilierea contractului încheiat cu R.A.J.A.C. Iași și la întreruperea furnizării apei potabile. În această situație se află și mulți agenți economici și instituții bugetare care au termen de plată 5 zile de la emiterea facturilor pentru serviciile prestate. La această dată în municipiul Iași sînt peste 150 de agenți economici și instituții bugetare cu debite restante de peste 600 milioane lei, care dacă pînă la 20.10.1993 nu vor achita sumele respective, se vor rezilia contractele încheiate cu R.A.J,A.C. Iași și vor fi debranșate de la rețeaua de distribuție a apei potabile și industriale.

FELICITĂRI

● Lui Tiberiu Avram, de la "Evenimentul zilei", din partea colegilor tot de acolo. "Dragă Tiberiu, cu ocazia nunții tale, noi îți dorim să. În căsnicia ta, dură ca balonul de calitate, fii atent deoarece. Nu același lucru putem spune despre. Familist de acum încolo, ai grijă să nu cumva. În rest îți dorim toate cele".

● Dorim ca această zi să fie numai a ta, să te bucuri de toți cei care te iubesc, chiar dacă, viața nu este așa cum o dorești, zîmbește azi și nu uita că te iubim. "La mulți ani", sănătate și fericire pentru Dobroghii Roxana Ionela, la împlinirea vîrstei de 12 ani, din partea părinților și a surioarei Mihaela. (12472)

● "La mulți ani" pentru Maftei Dumitru din partea soției - Lica și a fiicelor - Mirela, Florentina și Adriana, la împlinirea celor 38 de ani. (12521)

MATRIMONIALE

● **Italian, patron office import-export diamante, pietre prețioase și aur, absolut singur înăuntrul sufletului, necăsătorit, stare materială foarte bună, 48 ani, cu spiritul încă tînăr, prezentabil, de o fidelitate absolută, nebăutor, nefumător, maximă seriozitate, caut exclusiv domnișoară/doamnă tînără, frumoasă, afectuoasă, 20/35 ani, chiar și divorțată, interesată de cunoașterea mea doar în scopul unei căsătorii din dragoste. Scrieți-mi, atașînd o fotografie. Adresa mea: Camerin Giorgio, Via San Salvatore 38/F, Valenza (AL), Italia, tel. 0131/953117. NB. Telefonare non serve, non voglio/Scrievete-mi tassativamente in italiano, non importa errori, per foto intendo faccia, fronte e profilo, intera persona, in piedi, fronte e profilio, la descrizione deve esser dettagliata piu'possibile, e'inutile scrivere senza i requisiti richiesti, la lettera verra'cestinata. Se dopo i tempi tecnici postali non ricevete riposta, la riposta vi e'gia stata data e'negativa non solecitate grazie. Tutto si fara'per corrispondeza fino alla mia decisione d'incontro.**

DECESE

✞ **Paul Hadîrcă anunță cu regret trecerea în neființă a bunului prieten Pșait Ștefan. Condoleanțe familiei.**

✞ **Ticu - frate, și rudele apropiate anunță cu nemărginită durere încetarea din viață a celui care a fost PȘAIT ȘTEFAN (Mimi). Înmormîntarea va avea loc vineri, 8 octombrie 1993, ora 13,00, la cimitirul Eternitatea. (12474)**

✞ **Soția, Aurica și copiii anunță trecerea din viață a celui care a fost SAVEL APĂVĂLOAEI, în vîrstă de 57 ani. Corpul neînsuflețit va fi depus astăzi, 7 octombrie, ora 10,00, la biserica Sf. Treime de unde va pleca spre cimitirul Sf. Treime. (12478)**

✞ **Cu nemărginită durere Clara - soție, Lucian - fiu și mama soacră anunță trecerea în neființă a celui care a fost inginer NICOLAE CIOBANU. Corpul neînsuflețit este depus la Biserica "40 de Sfinți" pînă vineri, ora 10,00. Înhumarea va avea loc la cimitirul Eternitatea, vineri, 8 octombrie 1993, ora 12,00. (12480)**

CONDOLEANȚE

● ***Consiliul de administrație al SOCOM Arta Iași transmite sincere condoleanțe d-nei ec. Furnică Tatiana pentru dispariția prematură a tatălui. Dumnezeu să-l ierte. (12473)***

● ***Colectivul Direcției Muncii și Protecției Sociale Iași este alături de colega Tudorița Aileni la greaua încercare pricinuită de decesul tatălui și transmite sincere condoleanțe familiei îndoliate.***

● ***Locatarii blocului A.I, Aleea Copou nr. 7A, regretă decesul prematur a celui care a fost prof. agronom CIOBANU NICOLAE. Condoleanțe familiei îndoliate. Dumnezeu să-l ierte! (12519)***

● ***Colectivul Atelierului chimic, din cadrul Filialei Electrocentrale Iași transmite sincere condoleanțe colegului Scutariu Dumitru, pentru pierderea ireparabilă suferită prin decesul mamei. Regrete eterne. (12479)***

MULȚUMIRI

● Sora transmite mulțumiri și adîncă recunoștință domnilor doctori (soți) Burcoveanu de la Spitalul "Sf. Spiridon" pentru asistența medicală și susținerea morală acordată timp de 15 ani Magdei (Motrocel). Mulțumim lui Dumnezeu că există asemenea Medici și Oameni. (907881)

S.C. SURSA MOLDOVEI S.A.

scoate la concurs următoarele posturi:

- **Director Casă de Licitații**
- **Șef compartiment Comerț exterior**
- **Inginer sau economist pentru compartimentul Comercial (bărbat - vîrsta maximă 30 ani)**

Concursul se va desfășura pe data de 01.11.1993.

Relații și înscrieri, zilnic 14.00 - 16.00 la telefonul 127118.

Mobilier de la

S.C. MOLDOLUX CĂMIN S.R.L.

DISTINCȚIE și CALITATE!

- holuri
- dormitoare
- camere tineret
- bucătării
- dulapuri, recamiere, bufete, vitrine
- canapele, fotolii, canapele colț
- mobilier birotică
- saltele RELAXA
- biblioteci

mobilier export gamă variată

alte **produse de mic și mare mobilier**

Str. Bucium 25 (vis a vis de Fabrica de Mobilă), fax 127432
orar zilnic 9.00 - 17.00 tel. 13.78.07

AUDIO **LED FORCE** VIDEO
Str. CUZA VODĂ NR. 1 (vis-a-vis de mag. LUX)
Numai aici descoperiți ultimele noutăți
AUDIO - VIDEO
Experiența noastră, la dispoziția D-vs !
PRIMUL CENTRU de închirieri casete video DIN ORAȘ și al DOILEA DIN ȚARĂ !
SFIDĂM ORICE CONCURENȚĂ:
125 lei / 24 ore
Nu ezitați! La tonetele firmei
LED FORCE
din PODU ROȘ. 1001 ARTICOLE, ȘTEFAN CEL MARE, CUZA VODĂ, orice dorință muzicală vă poate fi satisfăcută!
PROFESIONALISM-SERIOZITATE-PREȚ MINIM

TELEFOANE UTILE

☎ SALVARE: 961
☎ POMPIERI: 981
☎ POLIȚIE:
Inspectoratul Județean 146666, 140020, 146840; Municipiu - 146850; Serviciul Circulație - 140070.
☎ AGENȚIA C.F.R.: 147673
☎ INFORMAȚII GARĂ: 146333
☎ AUTOGARĂ: 146587
☎ TAXICOM, dispecerat: 953, 146593
☎ AGENȚIA TAROM: 115239
☎ INFORMAȚII AEROPORT: 178126
☎ STAȚII PECO:
Baș Ceauș - 176865; Aurel Vlaicu - 175812; Bucium - 132891; Crișan - 112182; Păcurari - 164142; Sărărie - 147480.
☎ DISPECERATE:
R.A. Gaz-Metan - 141737; R.A. Apă-Canal - 142451; Renel - 147070, deranjamente - 147070; Termoficare - 141956; R.A. Locuința - 112434; Telefoane - Deranjamente - 921; Protecția mediului - 147010.
☎ GARDA FINANCIARĂ: 112851, 112427.
☎ ADMINISTRAȚIA FINANCIARĂ: 143030
☎ NOTARIAT: 147574
☎ TRIBUNAL: 146300
☎ PROCURATURĂ: 146630
☎ CAMERA DE COMERȚ: 117757
☎ CENTRUL MILITAR JUDEȚEAN: 146370
☎ HOTELURI: Moldova - 142225; Traian - 143330; Unirea - 142110; Sport - 137817.
☎ POLICLINICA CU PLATĂ: triaj informații - 117244
☎ OFICIUL JUDEȚEAN PENTRU PROTECȚIA CONSUMATORILOR: 145392

Reformă sanitară la mare altitudine

Pe acoperișul Spitalului "Parhon" vor ateriza elicoptere sanitare

■ *acest lucru face parte dintr-un amplu program de restructurare a rețelei sanitare în Iași*

Conform proiectului reformei sanitare, întocmit de către Ministerul Sănătății, structura rețelei sanitare ieșene va suferi o serie de modificări deosebit de importante. Astfel, din datele prezentate de către directorul Direcției Sanitare Iași, dr. Mihai Frasin, reiese că mare parte din spitalele ieșene vor fi restructurate. Este vorba, în mod deosebit, de Spitalul "Parhon", unde se intenționează transformarea secției de chirurgie generală în secție de chirurgie cardiovasculară. În cadrul aceluiași spital, vor funcționa alte trei secții, și anume: hematologie, cardiologie și boli de nutriție. De asemenea, noua secție a Spitalului "Parhon", aflată încă în construcție, va găzdui atît serviciul de dializă, cît și o clinică în care se va efectua transplant de rinichi. După cum ne-a declarat dl. director Mihai Frasin, în viitor se are în vedere amenajarea pe acoperișul acestei secții noi a unui helioport. În acest mod, cazurile deosebit de grave vor putea fi transportate de la locul accidentului la spital cu ajutorul unui elicopter, care va ateriza pe acoperișul spitalului. În ce privește asistența medicală de urgență, există, după cum am fost informați de dr. M. Frasin, aprobarea construirii unui nou spital modern, utilat, care va purta numele de Spital de urgență. Pînă la finalizarea acestei intenții se urmărește asigurarea actualului spital cu acest profil cu aparatura absolut necesară unei asistențe medicale de urgență decentă. În ideea asigurării unor prestații medicale prompte, cîteva secții din cadrul Spitalului de recuperare vor fi încadrate în regim de urgență, rezolvînd cazuistica de acest gen. Dr. Mihai Frasin a ținut să menționeze că acest lucru se va întîmpla numai atunci cînd respectivele secții vor beneficia de aparatura necesară și de medici specializați în asistență de urgență. O problemă deosebită ridică Spitalul "Sf. Spiridon", a cărui consolidare este dificil de realizat datorită proastei structuri de rezistență a clădirilor. Tot cu titlu de noutate este menționată și apariția centrelor de sănătate, care vor funcționa în mediul rural. În județul Iași, primul centru de sănătate va funcționa în clădirea Spitalului din Răducăneni, care va fi reprofilat din recuperare neuroplastică, în micropoliclinică. În structura sa vor exista cabinete medicale și stomatologice, laboratoare, săli de tratamente, fișier, sterilizare, farmacie, spații de depozitare și administrație. Centrul de sănătate va mai cuprinde o micromaternitate, precum și secții exterioare. Referitor la cele trei policlinici din orașul nostru, Policlinica nr. 1, Policlinica industrială și cea balneară, acestea nu vor mai avea un profil anume, fiind în măsură să deservească oricare persoană care solicită servicii medicale. În acest sens, cele trei policlinici vor avea în structura lor toate specialitățile medicale care pot fi prestate ambulatoriu. O precizare deosebit de importantă pe care directorul Direcției Sanitare a făcut-o este aceea că personalul medical care lucrează în întreaga rețea sanitară ieșeană nu va fi afectat de aceste schimbări, neexistînd pericolul unor eventuale concedieri. (**Mihaela CĂNĂNĂU**)

Ani de cruntă amărăciune

Doi bătrîni luptă prin tribunale pentru a-și proteja nepoții

De trei ani de zile, Lucreția și Ștefan Mihali luptă prin tribunale pentru a-i obține pe cei 4 copii ai fiicei lor, decedată în august 1990. Rodica Mihali avea 21 de ani cînd s-a căsătorit, împotriva dorinței părinților ei, în 1981, cu Marinel Schlupek, fără ocupație, care tocmai ieșise din închisoare, fiind condamnat pentru tentativă de viol și perversiune sexuală asupra a două minore. Cei patru copii ai soților Schlupek au fost crescuți, chiar din ziua ieșirii din maternitate, de bunicii Mihali. Se pare că mariajul Rodicăi cu Marinel Schlupek nu a fost dintre cele mai fericite. După 9 ani de căsnicie, Rodica a murit. Copiii rămîn la bunici, cărora le sînt încredințați legal în 1991. În 1991, Marinel Schlupek este cercetat în stare de arest pentru delapidare și apoi este eliberat pe cauțiune. În 1992, bunicii, lipsiți de mijloace materiale, internează doi dintre copii la Casa de copii preșcolari din Pașcani. Din această cauză, Marinel Schlupek contestă, cu succes, decizia prin care cei doi copii au fost încredințați bunicilor și, prin hotărîrea Comisiei pentru protecția minorilor de pe data de 29 iunie 1993, Cristian-Lucian, de 7 ani și Marian-Wiliam, de 5 ani sînt încredințați tatălui lor. De atunci, bunicii nu mai știu nimic de cei doi copii, pe care ar vrea tare mult să-i țină și să-i crească împreună cu frații lor, deși o duc greu, trăind dintr-o singură pensie. Ei au contestat decizia Comisiei pentru protecția minorilor și speră să obțină cîștig de cauză. (**Cristina LECA**)

La Iași a apărut o revistă pentru copii

La Iași a apărut recent numărul 2 al unei reviste unicat, scrisă de către copii pentru copiii din România și din diaspora.

Revista a fost editată în condiții exemplare, prin contribuția societății "Für die Kinder Rumanien", cu sediul la Viena, care a suportat și cheltuielile legate de tipărirea revistei. Această publicație cu totul inedită și originală se distribuie gratuit tuturor celor care o doresc, procurarea ei fiind posibilă la sediul societății "Pentru copiii români" din Iași, aflată la Casa cu Absidă din Centrul Civic (telefon 162142).

Domnul profesor Constantin Romanescu, șeful Clinicii pentru copii din cadrul Spitalului de Pediatrie Iași, ne-a comunicat că prin grija deosebită a acestei societăți pentru copiii internați, aflați la tratament, aceștia au putut beneficia de mai multe exemplare ale acestei reviste. (**Silviu LABEȘ**)

Orchestra Filarmonicii "Moldova" se află în pragul destrămării

■ *pentru a înlocui instrumentele uzate este nevoie de cel puțin 200 de milioane lei*

Orchestra Filarmonicii "Moldova" din Iași se confruntă cu o situație deosebită legată de lipsa acută a instrumentelor muzicale. Instituția n-a mai fost dotată cu instrumente sau cu bani pentru achiziționarea acestora de peste 20 de ani. Acest lucru a făcut ca majoritatea instrumentelor de percuție și de suflat să fie, practic, de nefolosit. După cum a declarat Liviu Braica, directorul Filarmonicii ieșene, suma necesară pentru înlocuirea instrumentelor uzate este de cel puțin 200 de milioane de lei. A fost promis, în acest sens, sprijinul Consiliului Județean Iași pentru procurarea acestor bani, însă în mai multe tranșe.

Cea mai urgentă este achiziționarea unor instrumente precum: tubă, flaut, corn englezesc, oboi, fagot, corn, trombon. Harpa, veche de 30 de ani, cu greu va mai rezista cîteva luni, iar singurul pian de concert (o filarmonică normală are cel puțin 3) a mai fost reparat pentru încă 2-3 ani. Avînd în vedere starea majorității instrumentelor, de multe ori a fost nevoie ca repertoriul să fie adaptat situației. De exemplu, deoarece nu există decît un singur pian de concert nu pot fi cîntate lucrări pentru 2 piane și orchestră. "Dacă situația nu se reglementează în ceea ce privește instrumentele de percuție și de suflat, vom ajunge să transformăm orchestra Filarmonicii în orchestră de coarde", a declarat dl. Braica. (**Cristina LECA**)

Radio NORD - EST 70,76 FM În fiecare sîmbătă, la ora 14

TOP 15 - Ediția a 8-a

Propuneri:

1 4 NON BLONDS - "Dear Mr. President" (BIGGER BETTER FASTER MORE)
2 UB 40 - "Higher ground" (PROMISES & LIES)
3 BON JOVI - "I believe " (KEEP THE FAITH)

SIMONA TANASĂ

18-Sep	25-Sep	2-Oct	Interpretul, melodia, albumul
11	11	15	MICK JAGGER - "Angel in my heart" (WANDERING SPIRIT)
7	7	14	U2 - "Numb" (ZOOROPA)
	New entry	13	TERENCE TRENT D'ARBY - "She kissed me" (SIMPHONY OR DAMN)
5	8	12	STING - "Love is stronge than Justice" (TEN SUMMONER'S TALES)
New entry	13	11	SPIN DOCTORS - "Off my line" (POCKET FULL OF KRYPTONITE)
4	6	10	AEROSMITH - "Crazy" (GET A GRIP)
	New entry	9	JANET JACKSON - "If" (JANET)
14	12	8	DURAN DURAN - "Too much information" (THE ORDINARY WORLD)
13	10	7	LENNY KRAVITZ - "Heaven Help" (ARE YOU GONNA GO MY WAY)
6	5	6	MICK JAGGER - "I've been lonely for so long" (WANDERING SPIRIT)
3	3	4	BON JOVI - "I'll sleep when I'm dead" (KEEP THE FAITH)
1	2	3	REM - "Nightswimming" (AUTOMATIC FOR THE PEOPLE)
8	4	2	4 NON BLONDS - "What's up" (BIGGER BETTER FASTER MORE)
2	1	1	FREDDIE MERCURY - "Living on my own" (THE ARIEM)

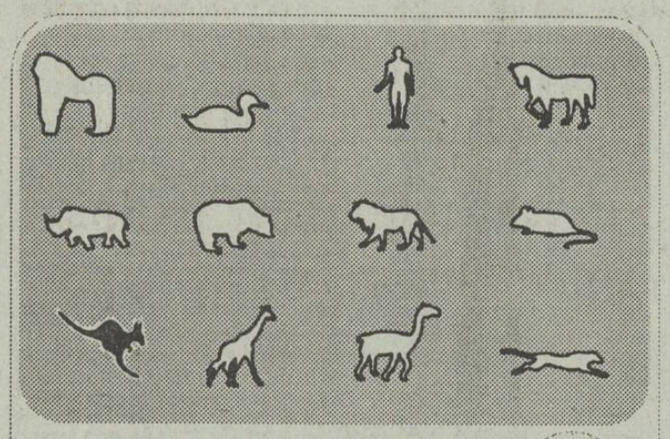

CARNETUL ZILEI

JOI, 7 octombrie 1993

✝ **Sf. Mc. Serghie și Vah; Sf. Mc Iulian: Sf. Polihronie și Chesarie Diaconul**

VREMEA

4° - 17° C

Vremea se menține predominant frumoasă, cu cerul variabil. Vîntul va sufla în general slab din sector NE.Temperatura aerului va crește ușor în comparație cu ziua precedentă. Temperatura maxima se va încadra între 15 și 17 grade, iar în cursul nopții, datorită cerului ma degajat, temperaturile minime vor oscila între 4 și 7 grade.*(Mihaela GÎRȚU - Centrul de Prevedere a Vremii Bacău)*

TV BUCUREȘTI

TVR 1 7,00 TVM ● Telematinal ● 10,00 Calendar ● Motoul săptămînii ● Știri ● Bioritmul zilei ● Gustul vieții ● O problemă pe zi ● Unde mergem azi? ● 10,30 Desene animate ● Tao-Tao ● 11,00 Limbi străine ● Germană ● 11,30 Călătorii ● Pe cărări de ape ● Atlanticul de Sud (I) ● ***12,00 Film serial: "Hoțomanii", ep. 11*** ● 13,00 1001 audiții ● 14,00 Actualități ● 14,10 TVR Iași ● Telex ● Horoscopul zilei ● Recreația mare ● Muzică ● 15,00 TVR Cluj-Napoca ● Pasărea măiastră ● Confesiune și cîntec ● Cîntece și jocuri populare ● 16,00 Civilizația montană ● 16,20 Cronografii ● 16,45 Actualități ● 17,00 Repere transilvane ● Semne și însemne din vremea părinților noștri ● 17,30 Repere moldave ● 18,00 Față în față ● Jocurile de întrajutorare și goana după bani - efectele sociale ale "fenomenului Caritas" ● 19,00 Germania văzută de un est-european ● Învățămînt, știință, cultură ● 19,30 Desene animate ● Captain Planet ● ***20,00 Actualități*** ● 20,40 Publicitate ● 20,45 Studioul economic ● Bună dimineața, România! ● ***21,15 Film serial: "Dallas", ep. 273*** ● 22,10 Publicitate ● 22,15 Alfa și Omega ● Democrație în stil autohton ● 23,15 Actualități ● 23,35 Seară de balet ● 0,05 Porți deschise la "Mărțișor".

TVR 2 11,00 În direct: Canal France International ● 13,00 Video-satelit ● 14,00 Actualități ● 14,10 Cele patru elemente ● Pămîntul ● 15,05 Tezaur ● 16,00 TVE Internacional ● Telejurnal în limba spaniolă ● 16,30 Desene animate ● Perrine ● 17,00 Ceaiul de la ora 5 ● Invitatul emisiunii ● Poșta sentimentală ● Concursuri, muzică ● Unde fugim de acasă ● Oferte culturale ● Surprize ● 19,00 Emisiune în limba germană ● 20,00 Video-Satelit ● 21,00 TVM ● Mesager ● 21,30 Limbi străine ● Germană ● 22,00 TV5 Europe ● Telejurnal în limba franceză ● ***22,30 Film artistic: "Regina albă" (Franța, 1990)*** ●

TV SATELIT

14,20 PRO 7: Goarnă în amiază 20,00 Italia 1: Bay Watch 21,15 RTL 2: Pentru dragoste sau bani 22,15 PRO 7: A fost odată în Vest 23,15 RTL 2: Desperado 0,00 Super Channel: Dempsey 0,00 SAT 1: Omul cu ochii totali

RADIO NORD-EST

(70,76 MHz)

12.30- Magazin muzical Nord-Est; (13.00 Știri; 14,00; 15.00 Știri) 15,05 Magazin Nord - Est 16.10 Cucul zilei; Info sport; Financiarul; 17.10 Punctul pe I; 17,30 Închiderea programului

RADIO VOX T

Program 0-12.30; 17.30-24.00 (6-6.30, 19.00 - transmisiuni ale programului BBC în limba română);

RADIO IAȘI

6,00 Diminețile noastre ● 8,00 Buletin de știri ● 8,10 Din înregistrările interpreților de muzică populară ● 8,30 Columna - reluare ● 9,00 Radiosfera ● 12,00 Buletin de știri ● 12,30 Muzică ușoară la cerere ● 13,00 Radiojurnal București ● 13,20 Vetre folclorice ● 14,00 Compact disc. Reluare ● 15,00 Convorbiri literare ● 15,30 Program primit de la Deutsche Welle ● 16,00 Radiojurnal ● 16,15 Radiograme ● 18,15 Corespondența radio-Muzică populară ● 19,00 Știrile serii ● 19,10 Teatru la microfon ● 21,00 Evenimentele zilei ● 21,20 Galaxia rock

Radio România-Actualități

Program 0,00 - 24,00 Din sumar: 0,00 Nopțile România-Actualități ● 5,00 Matinal ● 9,00 Studio deschis ● 13,00 Post meridian ● 17,00 Azi în țară și în lume ● 21,00 Universitatea radio - Management ● 22,20 24 de ore ● Știri - 1,00; 2,00; 5,00; 6,00; 7,00; 11,00; 12,00; 13,00; 15,00; 16,00; 20,00; 22,00.

Radio România-Cultural

Program 8,00 - 24,00 Din sumar: 9,30 Curs de limba engleză realizat de BBC ● 11,45 Jurnalul galeriilor ● 13,30 Radio glob ● 14,45 Planeta radio ● 17,00 Mediateca ● 17,45 Centenar P.I. Ceaikovski ● 22,30 Convorbiri peste timp ● Știri - 8,00; 13,00; 22,00.

Radio România-Tineret

Program 8,00 - 1,00 Din sumar: 10,05 Blue-jeans ● 13,20 Politon stereo - Muzica înainte de toate ● 18,05 Seară în blue-jeans ● 20,00 Start spre extraordinar ● 21,00 Mai mult de 200, noutăți și informații muzicale ● Știri - 8,00; 10,00; 13,00; 18,00; 1,00..

DEZBATERI ȘTIINȚIFICE

În perioada 7-9 octombrie se desfășoară la Iași "Zilele academice ieșene". Institutul de Istorie "A. D. Xenopol" va găzdui dezbateri științifice în cadrul cărora se înscriu și conferințele ce vor fi susținute de prof. dr. J.J.Schonfield (Oxford).

CINEMATOGRAFE

● **Victoria**: telefon 112501; 1-7.X.1993, orele: 9, 11,13,15, 17, 19; **" Cliff-hanger"**. Producție S.U.A., 1993. Film de acțiune și suspans - premieră.

● **Republica:** telefon 114327; 1-7.X.1993, orele: 9, 11, 13, 15, **" Pe viață și pe moarte"** Producție Hong Kong - orele17, 19, **" Lady Chatterley"**. Producție Italia, 1990. Film erotic (interzis spectatorilor sub 16 ani) - premieră.

● **Copou:** telefon: 9; 11,30; 14; 16,30; 19, **" Dracula"**. Producție S.U.A., 1992. Film horror.

● **Dacia**: telefon 164740; 1-7.X.1993, prele: 9, 11, 13, 15, 17, 19, **" Ultimul mohican"**. Producție S.U.A., 1992. Film de aventuri în cadru exotic.

● **Tineretului:** telefon 117178; 1-7.X.1993, orele: 9; 11,30; 14; 16,30; 19, **" Aliens. Misiune de pedeapsă"**. Producție S.U.A., 1986. Thriller S.F., horror.

● *VIDEOTECI:*

Republica (sala mică), 1-7.X.1993, orele: 10,12, 14, 16, 18, 20 - programe de filme pentru tineret.

- sala din str. Sfîntu Andrei nr. 17, 1-7.X.1993, orele: 9, 11, 13, 15, 17, 19, programe

1.350.000

Acesta este numărul de clienți din Moldova pe care Compania noastră îi poate convinge să încerce ofertele dumneavoastră !

© N-E Advertising 1993

Compania de publicitate NORD-EST

IAȘI str. Smîrdan nr. 5, tel. 098/17.25.57 (centrala), fax. 098/14.45.77

HOROSCOP

BERBEC (21 mart. - 20 apr.): Nu scăpați din mînă frîiele. Ați prins firele unei afaceri bune, dar, deși aveți perseverență, starea de bună dispoziție vă face neglijent. Dureri de cap persistente.

TAUR (21 apr. - 20 mai): Cearta de familie a atins apogeul. Nu luați nici o hotărîre definitivă, pentru că nu vă puteți controla judecățile. Evitați-i pe cei apropiați. Refugiați-vă în muncă, unde scăpați de orice reproșuri.

GEMENI (21 mai - 21 iunie): Gentilețea dumneavoastră este cuceritoare, chiar dacă se împarte egal, la toată lumea. Astăzi, fiind o zi tensionată, toată lumea are nevoie să se confeseze cuiva și să audă o vorbă bună. Sînteți persoana indicată pentru asta.

RAC (22 iun - 22 iul.): Era momentul să vă ieșiți din pasivitate. Cum nu sînteți o fire agresivă, îi veți domoli și pe ceilalți. În dragoste, consecvența dumneavoastră va primi ceea ce merită.

LEU (23 iul. - 22 aug.): Succesele continuă. Ele au început, însă, să-i nemulțumească pe cei invidioși. Încercați să vă plîngeți și dumneavoastră de ceva; chiar dacă nu aveți nici un motiv să o faceți.

FECIOARĂ (23 aug. - 22 sep.): Nu vă ambalați în nici o întreprindere serioasă. Riscurile sînt mari. Ocupați-vă de fleacuri și stăpîniți-vă nemulțumirea. În dragoste, despotismul îl scoate pe partener din sărite.

BALANȚĂ (23 sep. - 22 oct.): Sănătatea e bună, stabilă. Deși nu debordați de energie, randamentul nu este în scădere. Încercați să recuperați odihnindu-vă și după-amiezile. Singurătatea vă prieste.

SCORPION (23 oct. - 21 nov.): Nu sînteți o fire împăciuitoare, dimpotrivă. Astăzi însă, trebuie să faceți efortul de a-i înțelege pe ceilalți. Aveți perspective frumoase, dar nu vă puteți atinge scopul de unul singur.

SĂGETĂTOR (22 nov. - 21 dec.): Treceți printr-o situație delicată. Faptul că nu aveți nici o vină nu trebuie să vă facă dezagreabil. Nici ceilalți nu sînt de vină. Nu fiți urîcios cu partenerul.

CAPRICORN (22 dec. - 19 ian.): Nici un eșec nu v-a descumpănit. Tenacitatea și-a spus cuvîntul. Știți să sărbătoriți victoriile cu discreție. Vă veți bucura în doi de reușită. O după-amiază mai mult decît plăcută.

VĂRSĂTOR (20 ian. - 18 febr.): Neglijențele se plătesc în afaceri, ca și în dragoste. Ați acționat dezordonat, aproape diletant și acum trageți ponoasele. Încercați să ieșiți din încurcătură fără să vă deteriorați și mai mult relațiile. Luați un sedativ, altfel insomnia se va prelungi.

PEȘTI (19 feb. - 20 mart.): Ambițiile dumneavoastră au fost prea mari. În general, nu știți să pierdeți. Dacă nu vreți să vă agravați situația, nu-i acuzați de incorectitudine pe cei ce-au cîștigat. Este meritul lor.

LEGENDA:

- vă paște ghionionul
- prudența e mama înțelepciunii
- n-aveți nimic de pierdut
- șansa vă surîde

BIBLIOTECA CENTRALĂ UNIVERSITARĂ EMINESCU

VINERI, 8 octombrie 1993 Anul III, Nr. 236 (690) 10 PAGINI - 80 LEI

cotidian de informaţii

Monitorul

Cel puţin o săptămînă

Nu se va mai găsi benzină "Premium"

Benzina Premium II, cu cifra octanică 95, va lipsi cel puţin o săptămînă de la staţiile PECO din municipiul Iaşi. Totuşi, în această perioadă se va găsi benzină Regular, cu cifra octanică 87. În prezent, S.C. PECO Iaşi S.A. are în stoc aproximativ 500 tone de astfel de benzină. În ce priveşte motorina, dl. Corneliu Ciocan, directorul S.C. PECO Iaşi S.A., ne-a declarat: "Cantităţile pe care le primim de la rafinării sînt mai mici decît necesarul agenţilor economici din Iaşi. De aceea, noi împărţim în mod proporţional cantităţile primite. Astăzi (ieri, n.n.) aşteptăm un transport de aproape 200 tone de motorină". În legătură cu livrările de butelii de aragaz, dl. C. Ciocan ne-a informat că, luna trecută, a fost acoperită in extremis cota de butelii pentru judeţul Iaşi. Totuşi, situaţia rămîne incertă în ce priveşte respectarea cotei din această lună, întrucît există în continuare probleme cu transportul butanului de la rafinării la Staţia de îmbuteliere Iaşi. *(Costel STROESCU)*

MIRCEA DINESCU A DEMISIONAT

■ Uniunea Scriitorilor a rămas fără preşedinte

Ieri, Mircea Dinescu şi-a făcut publică demisia sa din funcţia de preşedinte al Uniunii Scriitorilor ca răspuns la atacurile la care a fost supus în ultima vreme, fiind acuzat de deturnarea unei tipografii destinată Uniunii. În legătură cu acest eveniment, am consemnat poziţia unor scriitori din Iaşi şi Bucureşti.

IOAN HOLBAN: "Cred că demisia este motivată. Pînă nu se stabileşte statutul juridic al acestei tipografii, am foarte mari îndoieli că în jurul ei se întîmplă ceva corect. Pe de altă parte, faptul că recent s-a donat, de către Ambasada Germaniei, o tipografie acestei Fundaţii pentru literatura germană, dovedeşte faptul că tipografia aflată în litigiu nu a fost donată iniţial acestei fundaţii, care atunci nici nu exista cu statut juridic. "

OCTAVIAN PALER: "Îmi pare rău. Atît am de spus, nu vreau să intru în detalii."

STELIAN TĂNASE: "Cred că demisia este o instituţie democratică şi de ea ar trebui să facă uz foarte multe persoane publice din România, care ocupă anumite fotolii în ministere, departamente, uniuni, agenţii ş.a.m.d. Eu cred că lucrurile sînt mai încurcate decît apar la prima vedere, în legătură cu această tipografie. Cred că legislaţia este neclară, şi afacerea asta, cu tipografia, bîntuie de multă vreme pe culoarele Uniunii Scriitorilor. Scandalul este instrumentat de duşmanii lui Dinescu, dar trebuie analizat foarte la rece. Totul face parte din declinul firesc al unei instituţii de tip stalinist, care nu-şi mai are locul acum. Uniunea e ca un dinozaur, fiindcă este o formă de organizare învechită, care trebuie înlocuită."

AUREL LEON: "Acolo la Uniune sînt diferite tabere. Unii l-au turnat pe Dinescu, profitînd că era plecat din ţară. Eu nu cred că el a putut face treaba asta, cu tipografia. E o încurcătură. Uniunea e ca şi desfiinţată, deci Dinescu îşi dă demisia dintr-un post care, de fapt, nu mai există. Aşa că toată chestia e inoperantă, e ceva numai aşa, de teribilism." *(a consemnat Lucian POSTU)*

Primul pas către faliment: incapacitatea de plată

Marile societăţi comerciale ieşene nu au bani să-şi plătească datoriile

■ *agenţii economici au de plătit la bugetul de stat peste 10 miliarde lei*

Majoritatea agenţilor economici cu capital de stat din Iaşi sînt pasibili să fie declaraţi, de către Ministerul Finanţelor, în incapacitate de plată. Conform legii, un agent economic poate fi declarat în incapacitate de plată, dacă nu îşi achită datoriile în termen de 30 de zile, indiferent dacă acestea sînt către bugetul de stat, către furnizori, sau chiar către salariaţi. Printre acestea se numără Fortus, Terom, Tepro, Moldova Tricotaje, Iasitex etc.

În prezent, datoriile agenţilor economici către bugetul de stat, sub formă de impozite şi taxe, se ridică la suma de 10 miliarde lei. 90% din această sumă reprezintă datoriile agenţilor economici cu capital de stat. Restul de 1 miliard lei este datoria însumată a agenţilor economici cu capital privat.

Trebuie menţionat faptul că, în cazul datoriilor către buget, penalizările sînt foarte mari. Astfel, dacă un agent economic nu achită timp de un an o datorie de 100 milioane către bugetul de stat, penalizările se ridică la suma de 110 milioane.*(C. STROESCU)*

40.000 de ieşeni vor primi alocaţia pentru achitarea întreţinerii locuinţelor pe timp de iarnă

■ *nu se ştie ce se va întîmpla cu acele persoane care nu au nici o sursă de venit*

În urma negocierilor avute de Guvernul României cu 3 mari confederaţii sindicale - C.N.S.L.R.-Frăţia, B.N.S. şi Alfa - s-a hotărît acordarea unui ajutor bănesc pentru întreţinerea locuinţelor pe perioada de iarnă persoanelor defavorizate. Pentru şomerii şi pensionarii cu un venit lunar de pînă la 22.500 lei se va acorda o compensaţie lunară de 5.000 lei, iar pentru pensionarii şi şomerii cu un venit cuprins între 22.500-25.000 lei, compensaţia va fi de 4.000 lei pe lună.

În judeţul Iaşi vor beneficia de alocaţia pentru întreţinerea locuinţelor pe timpul iernii cel puţin 40.000 din pensionarii şi şomerii judeţului. Din cei 95.700 pensionari înregistraţi la Oficiul de pensii Iaşi la sfîrşitul lunii august 1993, 20% vor primi astfel de alocaţii. Cei mai mulţi dintre pensionari, 12.500 persoane, provin din rîndul celor care primesc pensie de urmaş, cu un venit mediu lunar de 19.500 lei. O altă categorie defavorizată de pensionari, 3.500 persoane, provin din rîndul veteranilor de război, cu o indemnizaţie lunară cuprinsă între 8.500 şi 9.500 lei şi care nu mai au o altă sursă de venituri. Restul pensionarilor care vor beneficia de această alocaţie de sprijin provin din rîndul persoanelor cu vechime în cîmpul muncii de pînă la 5 ani, invalizi de război, invalizi de gradele I şi II.

De asemeni, există un număr de 23.000 de şomeri care beneficiază de plata alocaţiei de sprijin şi care se situează sub 25.000 lei. Ministerul Muncii şi Protecţiei Sociale nu a făcut nici o precizare cu privire la statutul persoanelor care au ieşit din plata alocaţiei de sprijin şi care nu mai au nici o sursă de venituri. Numărul acestora în judeţul Iaşi se ridică în acest moment la peste 7.000 de persoane.

Pentru a veni în sprijinul celor direct interesaţi de această problemă, vom reveni cu amănunte într-unul din numerele viitoare. **(Sandu TACU)**

INCREDIBIL

Rusia deţine şase hectare de teren în comuna Snagov, considerate captură de război

În perimetrul comunei Snagov, Federaţia Rusă deţine 6 ha şi cîteva vile aflate pe aceste terenuri. Teodor Biriş, primar PUNR al Snagovului, a arătat, astăzi, presei că, deşi a încercat să aducă cele 6 ha în patrimoniul comunei, MAE român a evitat să adopte o hotărîre tranşantă, iar ambasada Federaţiei Ruse a refuzat orice dialog. Răspunsul diplomaţilor ruşi s-a limitat la un sfat de genul "nu e treaba voastră" şi la explicaţia "aceste teritorii sînt captură de război".

Pentru cei peste un milion de şomeri există numai şapte mii de locuri de muncă

La data de 4 octombrie 1993, rata şomajului în România era de 9,1%. Numărul total al şomerilor, la data respectivă, a fost de 1.039.845 persoane, din care 632.133 femei. Din numărul total, în plata oficiilor forţei de muncă sînt înregistrate un număr de 961.341 şomeri, din care 580.575 femei. Structura celor aflaţi în plată pe categorii socio-profesionale este următoarea: muncitori - 828.849, persoane cu studii medii - 117.254 şi persoane cu studii superioare - 15.238. Din numărul total al celor aflaţi în plată, un număr de 457.255 persoane (femei - 272.677) primesc ajutor de şomaj, iar 504.086 persoane (femei - 307.898) primesc alocaţie de sprijin. 78.504 persoane (femei - 51.528) nu fac obiectul Legii 1/1991, deci nu primesc nici un fel de ajutor. 371.001 persoane au ieşit din evidenţele oficiilor de muncă din diferite motive. Au fost reangajate 7.027 persoane. În ce priveşte bursa locurilor de muncă, aceasta este următoarea: total - 7.715 locuri, din care pentru muncitori - 6.954 locuri, iar pentru persoanele cu studii medii şi superioare - 751 locuri.

Abuzuri şi ilegalităţi nesancţionate de nimeni

Directori şi specialişti în agricultură şi-au luat terenuri în Copou şi Păcurari

■ *toate aceste "afaceri" s-au făcut cu ştiinţa Prefecturii*

Continuăm să prezentăm astăzi alte persoane, incluse în categoria specialiştilor agricoli, cărora Comisia judeţeană pentru aplicarea Legii fondului funciar le-a emis în mod ilegal titluri de proprietate. Reamintim că în conformitate cu prevederile Legii nr. 18/1991, pot fi împroprietăriţi cu suprafeţe agricole pînă la 5.000 mp numai specialiştii agricoli care au lucrat în ultimii trei ani, anteriori acestei legi, în unităţile agricole cooperatiste şi numai după ce unitatea administrativ-teritorială a clarificat destinaţia juridică a tuturor suprafeţelor de teren şi are terenuri disponibile. Or, la Iaşi primii care s-au împroprietărit au fost directorii şi funcţionarii de la Direcţia Agricolă, unii salariaţi de la Consiliul Municipal, Consiliul Judeţean, Prefectură şi directorii şi salariaţii de la fostele I.A.S., actualele societăţi comerciale agricole. Printre ei se numără Sorin I. Busuioc, Petru N. Milatinovici şi Victor C. Budeanu, de la fosta fermă agricolă a partidului, care au primit cîte 5.000 mp în zona Păcurari. Dumitru A. Obrişte, fost director la IELIF şi la Direcţia Agricolă, a căpătat în aceeaşi zonă tot o jumătate de hectar de teren. Corneliu A. Mardare, Naum I. Voicu, de la fostele trusturi I.A.S. şi S.M.A. au fost împroprietăriţi în cartierul Copou, iar toţi cei de la Staţiunea de Cercetare şi Producţie Pomicolă Galata au primit între 4998 şi 5000 mp din terenul staţiunii. Emil A. Rominger, şeful de fermă de la Maxut-Deleni, al acestei staţiuni, a primit şi el la Iaşi 4998 mp!

Se pare că membrii comisiei pentru aplicarea Legii fondului funciar au semnat titlurile de proprietate pe care le-au eliberat legaţi la ochi, de vreme ce

specialiştilor Elena Bănică, Constantin Bănică, Maria Zero, Constantin Zero şi Dan Rusu de la fostul C.A.P. Scobinţi le-a acordat fiecăruia titluri de proprietate pentru cîte un hectar de teren. Astfel, cele două familii au căpătat peste noapte cîte 2 ha de teren. **(Dumitru HARIGA)**

COCA-COLA Iaşi vrea să se extindă

■ *în acest scop, a făcut un împrumut de cîteva milioane de dolari la BERD*

Printr-un acord semnat de curînd între Banca Europeană pentru Reconstrucţie şi Dezvoltare şi societăţile comerciale mixte producătoare de Coca-Cola din Iaşi şi din Oradea, acestea vor primi două împrumuturi în valoare totală de 11 milioane de dolari. Banii vor fi folosiţi pentru finanţarea construcţiilor şi a achiziţiei de utilaje necesare producţiei de băuturi răcoritoare, dezvoltării activi-tăţilor de vînzare şi distribuţie, şi a completării capitalului iniţial, informează Mediafax. Urmările acestui împrumut constau în dezvoltarea reţelei de distribuţie, care este asigurată de firme româneşti, introducerea unor noi tehnici de marketing şi modernizarea afacerilor proprii, renunţînd la importurile costisitoare. Acţiu-nea reprezintă prima tranzacţie de tip nefinanciar pe care BERD o stabileşte cu sectorul privat din România. Reamintim că la deschiderea oficială a fabricii de îmbuteliat Coca-Cola din Iaşi, vicepreşedintele Companiei din Atlanta - Georgia din Statele Unite ale Americii, John Hunter, a afirmat că strategia viitoare de dezvoltare constă în diversificarea activităţilor firmei în România. Se doreşte înfiinţarea unor noi întreprinderi care să producă o serie de materiale de bază din diferite domenii, care vor fi exportate. **(A.T.)**

Alocaţiile de stat pentru copii nu pot fi încă acordate

■ *pentru copiii pînă la şapte ani plata se va face prin Ministerul Muncii, iar pentru ceilalţi prin Ministerul Învăţămîntului*

Prin Legea 61/1993, alocaţiile de stat se acordă pentru toţi copiii pînă la 18 ani. Tot pînă la vîrsta de 18 ani beneficiază şi copiii care au certificat de persoană handicapată, dar pentru aceştia alocaţia se majorează cu 100%. Prin lege, plata nu se mai face prin unităţile plătitoare, copilul sau persoana întreţinătoare fiind titulari. În prezent, Guvernul lucrează la un proiect de hotărîre prin care să se stabilească cine vor fi ordonatorii de credite. Se intenţionează ca pentru copiii între 0 şi 7 ani, plata să se facă de către Ministerul Muncii şi Protecţiei Sociale, printr-un cec, pe o perioadă de 11 luni, octombrie 1993 - august 1994, a declarat dl. Grecu, de la Direcţia de asistenţă socială din cadrul MMPS. Dl. Grecu a insistat că indiferent cînd se vor acorda cecurile, plata alocaţiei se va face retroactiv, datorită faptului că imprimarea a peste 2,5 milioane carnete CEC cere timp. Un carnet CEC va costa 250 lei, sumă care va fi suportată de la buget. O problemă mai mare apare în legătură cu copiii care sînt la şcoală. Pentru aceştia, potrivit legii, alocaţia va fi acordată de Ministerul Învăţămîntului, ceea ce creează mari probleme. Atuul acestei decizii - o mai mare implicare a părinţilor în procesul de învăţămînt al copilului - îşi pierde din importanţă dacă privim problemele care iau naştere de aici. Practic, la această oră, a declarat dl. Traian Bărăianu, inspector de specialitate în Ministerul Învăţămîntului, singura soluţie este aceea prin cont personal. Ideea cu cecurile a căzut, deoarece nu se pot acoperi cererile ambelor ministere. În jurul datei de 12 octombrie se va cunoaşte soluţia finală. În sistemul de învăţămînt românesc sînt aproximativ 4 milioane de copii care trebuie să primească alocaţie.*(MEDIAFAX)*

Elţîn continuă să taie capete

■ *ieri a dizolvat Curtea Constituţională*

Ieri, preşedintele Boris Elţîn a dizolvat Curtea Constituţională a Rusiei, organism care sprijinea făţiş fostul Parlament în disputa sa cu Elţîn. Cu două zile în urmă fusese demis preşedintele Curţii, Valeri Zorkin. O altă ştire de ultimă oră este aceea a capturării lui Viktor Ampilov, liderul mişcării ultra-conservatoare Rusia Muncitoare. El a fost arestat joi la Tula, oraş situat la 300 km. sud de Moscova, pe cînd încerca să fugă. Se pare că Ampilov pregătea un atentat împotriva preşedintelui Elţîn. *(amănunte în p.4)*

CARITAS şi-a reluat plăţile

Ieri, pentru a doua zi consecutiv, societatea "Caritas" nu a plătit cîştigurile persoanelor care erau la rînd. Sistarea plăţilor a creat o panică de nedescris în rîndul zecilor de mii de oameni ce aşteptau să-şi ridice mult aşteptatele cîştiguri. În gara din Cluj se aflau sute de persoane venite din toate colţurile ţării, dar, mai ales, din Moldova, ce trăiau o adevărată dramă. Menţionăm că în urmă cu o zi patronul societăţii "Caritas", Ion Stoica, declarase că sistarea plăţii s-a datorat unor încurcături în borderourile de plată. Ieri, patronul de la "Caritas" nu a mai oferit nici o explicaţie.

Aşteptată cu un foarte mare interes, emisiunea televizată de la ora 18,00, «Efectele sociale ale fenomenului "Caritas"», nu şi-a atins scopul, Ion Stoica şi primarul Clujului, Gheorghe Funar, încurcîndu-se într-o grămadă de cifre şi procente. Ei au încercat, pe tot parcursul emisiunii, să explice efectele benefice ale acestui circuit de întrajutorare, refuzînd însă categoric să accepte ideea că pînă la urmă jocul va lua sfîrşit. Ion Stoica a afirmat chiar, spre stupefacţia celorlalţi invitaţi, că jocul lui nu se va sfîrşi niciodată. Patronul societăţii "Caritas" nu a făcut nici o referire la sistarea plăţilor. Deosebit de interesantă a fost precizarea făcută de lt. col. Trandafir, de la Inspectoratul Poliţiei Bucureşti, care a declarat că a propus introducerea unui articol în Codul Penal care să incrimineze aceste jocuri de întrajutorare. Ieri, spre seară, plăţile s-au reluat, după o întrerupere de aproape 48 de ore. **(Sorin SIMON)**

Homosexualii protestează împotriva primirii României în Consiliul Europei

■ *ei au un puternic lobby în Parlamentul olandez*

Miercuri, un grup de parlamentari olandezi a protestat vehement față de aderarea României în Consiliul Europei și a cerut Ministerului de Externe al Olandei să acționeze în acest for european pentru respectarea independenței justiției în România și pentru abrogarea faimosului articol 200 din Codul Penal românesc, ce pedepsește cu închisoarea pe homosexuali. Ceea ce se știe mai puțin este că opoziția reprezentanților Olandei se datorează faptului că în Parlamentul acestei țări se află cîteva persoane aparținînd minorității sexuale incriminate de Codul Penal român, care, spre deosebire de alții, nu încearcă să ascundă acest lucru. Organizația care se ocupă cu apărarea drepturilor minorităților sexuale din România, SIRDO, care are legături strînse cu organizațiile similare din Olanda, a uzat de aceste legături pentru a determina adoptarea unor amendamente la hotărîrea de acceptare a României în Consiliul Europei. După cum ne-a declarat domnul Răzvan Ion, director de programe în cadrul SIRDO, "pentru eliminarea discriminărilor la care sînt supuse minoritățile sexuale în România, intrarea în Consiliul Europei este un pas înainte, iar amendamentele, care sînt urmarea lobby-ului exercitat de noi, sînt o dovadă în acest sens". "Rămîne de văzut, a mai spus el, dacă Parlamentul va lua în considerare aceste amendamente și va adopta, în regim de urgență, abrogarea articolului 200 din Codul Penal". Se pare că homosexualitatea este permanent în atenția autorităților olandeze, dat fiind că, vinerea trecută, Primăria din Haga a dezvelit un monument dedicat luptei împotriva opresiunii și persecuției homosexualilor. Pe monument sînt înscrise următoarele versuri: "Dacă prietenia ar fi la fel de firească precum lumea soarelui/ Neam împărtăși cu toții dintr-o fericire fără margini".

Ce se mai întîmplă cu românii din Ucraina?

■ pînă acum,ei au obținut doar revenirea la vechile denumiri ale așezărilor și la pronunția lor românească

În mai multe localități ale raionului Herța (regiunea Cernăuți din Ucraina) s-au desfășurat referendumuri în legătură cu revenirea la denumirile tradiționale românești, informează Rompres. În cadrul acestor referendumuri, locuitorii au votat pentru revenirea la vechile denumiri și la pronunția lor românească. Problema a rămas în suspensie în ceea ce privește statutul orașului Herța, în această localitate referendumul fiind amînat.

În ciuda unor astfel de reparații, românii din teritoriile românești înglobate în Ucraina au în continuare o situație extrem de grea, în calitatea lor de minoritate etnică. Atît românii din nordul Bucovinei, cît și cei din sudul Basarabiei sînt împiedicați în încercarea lor de a-și reafirma identitatea etnică.

Obstrucțiile vin atît din partea organelor puterii, cît și din partea mișcării naționaliste ucrainene, care, de cele mai multe ori, neagă drepturile firești ale românilor din Ucraina.

Ceea ce încurajează atitudinea dură a părții ucrainene este și reacția cvasiinexistentă a autorităților române, care par să uite de soarta a sute de mii de români, aflați dincolo de granițele țării. **(Lucian POSTU)**

La Botoșani s-a produs un adevărat colaps în agricultură

■ *cauza o constituie lipsa totală a motorinei din depozitele PECO*

Agricultura județului Botoșani se confruntă la această oră cu o situație dramatică, situație care poate compromite în mare parte producția de cereale a anului viitor. Este vorba de lipsa totală a motorinei din depozitele PECO. Față de această situație, dl. ec. Mihai Urdea, director economic la S.C. PECO S.A. Botoșani, ne-a declarat: "În luna octombrie, nu am primit nici un litru de motorină. Avem o cotă de 5.000 tone pe luna octombrie, mai exact 4.720 t. motorină pentru agricultură și 800 t. motorină pentru industrie. Asta înseamnă după grafic 178 t. zilnic din care nu ni s-a asigurat nimic. Am fost anunțați de la PETROTRANS Ploiești că ni s-au livrat, în urmă cu cîteva zile, 76 t. motorină, dar noi încă n-am văzut-o. Dacă vine, o vom livra agriculturii, care acum, în vîrf de campanie, se află într-o situație disperată. Am făcut nenumărate intervenții la toate forurile posibile, dar n-am fost ascultați. La ședința din 29.09.'93, de la Ploiești, cu toți directorii PECO din țară, dl. ministru secretar de stat, Paraschiv, a promis că vom avea motorină, dar vedeți cum s-a ținut de cuvînt". La rîndul său, dl. contabil șef Cezar Albu ne-a precizat că: "PECO Botoșani a achitat în avans la PETROTRANS Ploiești o treime din prețul total al motorinei, pe luna octombrie, imobilizîndu-se niște bani, în timp ce unii agenți economici, precum Romcereal R.A., au cantități mari de motorină, nu se știe pe ce căi obținute, pe care le comercializează agriculturii cu 256 lei/litru, față de 220 lei/litru, preț practicat de PECO, mărind artificial prețul lucrărilor agricole și, în final, al produselor agricole". În mod bizar, se pare că această "afacere" este cunoscută de Ministerul Agriculturii și Alimentației. **(Val GURALIUC)**

Siderurgia românească se află în derivă

■ *"colacul de salvare" ar putea fi acordarea clauzei națiunii celei mai favorizate pentru România*

Una dintre cele 30 de asociații comerciale cu capital de stat supuse supravegherii financiare, este Combinatul siderurgic SIDERCA din Călărași, conform agenției de presă ARPRESS. În momentul în care a fost trecută pe lista firmelor neperformante, pierderile societății SIDERCA erau de aproximativ 4,5 miliarde de lei, iar capitalul social a fost evaluat la peste 200 de miliarde de lei. Evaluarea restructurării societății se ridică la cîteva milioane de dolari americani, dar este motivată prin faptul că ar putea deveni singurul producător de șine de cale ferată din România, ceea ce ar elimina importuri anuale în valoare de 60 milioane de dolari americani.

La fel de importantă este poziția acestei firme, ca și a celorlalte din industria siderurgică românească, în condițiile acordării clauzei națiunii celei mai favorizate pentru România. În acest mod ar crește volumul tranzacțiilor comerciale dintre România și Statele Unite ale Americii în acest domeniu, lipsit la ora actuală de comenzi și contracte ferme. Mai mult decît atît, începînd din această lună, o serie de firme românești vor fi acceptate la licitațiile organizate de Banca Europeană pentru Reconstrucție și Dezvoltare pentru finanțarea îmbunătățirii sistemului energetic și a transportului și telecomunicațiilor în țările Europei Centrale și de Est.

Una dintre problemele care rămîn în continuare nerezolvate se referă la situația firmelor din industrie, care participă indirect la realizarea produselor exportate, dar care nu primesc nimic din valuta adusă în țară. Reprezentanți ai Ministerului Industriilor au afirmat că actualul curs de referință stabilit de Banca Națională a României este nesatisfăcător sau deturnat în interese ascunse. Trebuie menționat faptul că, pînă la ora actuală, în privința aducerii valutei în țară nu există o lege, ci doar o serie de norme emise în acest sens de Ministerul de Finanțe. Situația poate deveni cel puțin gravă atîta timp cît, datorită evenimentelor recente de la Moscova, este posibil ca numărul investitorilor străini în România să crească serios, după cum a afirmat primarul general al capitalei, Crin Halaicu. **(Alin TOCAN)**

Ministerul Sănătății mărește tarifele aplicate în spitale

Tarifele aplicate în unitățile spitalicești, pentru serviciile efectuate pacienților extrateritoriali, au fost modificate, conform noii hotărîri a Ministerului Sănătății, astfel: consultația primară efectuată de un profesor doctor este de 1.080 lei, consultația unui medic primar este de 840 lei, iar al unui medic generalist de 480 lei; costul unei zile de spitalizare pentru salariați și pensionari este de 2.100 lei pe zi, iar pentru liber profesioniști de 5.600 lei pe zi; costul unui film radiologic variază între 153 și 725 lei în funcție de mărirea și calitatea acestuia. Hotărîrea Ministerului Sănătății nu face nici o referire la felul în care vor plăti, pentru serviciile medicale, șomerii.

Sinucidere la Poliția din Cluj

Miercuri, la ora 10,30, palestinianul Subhi Mohamed, patronul firmei "Fiola Centre" din Cluj-Napoca, s-a aruncat de la etajul al doilea al clădirii Poliției din municipiu, pe fereastra camerei de anchetă, profitînd de un moment de neatenție a ofițerului anchetator. Trei ofițeri superiori de poliție aflați în preajmă au încercat să-l rețină, dar n-au reușit. Subhi Mohamed se afla în anchetă la Poliția din Cluj pentru fraude de mai multe sute de milioane de lei.

"Nu pot să spun că sînt foarte satisfăcut de prestațiile opoziției" (2)

■ *interviu cu dl. Ion Aurel Stoica, senator P.D. (F.S.N.), fost ministru în guvernele Roman și Stolojan*

- Opinia publică nu simte că Opoziția dorește să ia puterea și de aceea o acuză de lipsă de voință politică. De ce nu a acceptat Opoziția, după alegeri, să intre în guvern, cu toate riscurile?

- Eu fac parte din echipa care a participat, în toamna anului trecut, la negocierile în privința formării guvernului. Premisa de la care s-a plecat este fundamental greșită, după părerea mea. S-a dorit un guvern de uniune națională în care să intre toate partidele parlamentare.

- Știu, dumneavoastră ați dorit guvern de coaliție. Guvern de uniune națională se alcătuiește în situații de criză, nu după niște alegeri.

- Nu discut problema portofoliilor. Dar, dacă intram, asta ducea la desființarea opoziției politice în Parlament.

- Totuși, ce faceți ca să căpătați credibilitate?

- Eu nu pot să vă spun că sînt foarte satisfăcut de prestațiile Opoziției. Ceea ce pot să vă spun, cu sinceritate, este că opinia publică nu este informată în privința activităților noastre. Noi ne-am exprimat totdeauna disponibilitatea de a participa la guvern într-o altă structură, inclusiv cu moderații din P.D.S.R..

Problema fundamentală a României este scoaterea economiei din impas. Declinul și blocajul economic vor continua

și eu întrevăd o criză destul de mare în primăvara lui '94, datorată în special inflației - scăpată de sub control de guvernul Văcăroiu. În acel moment, cu certitudine, și șansa unei moțiuni de cenzură va fi alta. Și apoi, discuțiile la masa tratativelor vor fi altele. Deci, în primăvara anului viitor văd o schimbare guvernamentală de proporții.

- Mi-e teamă că timpul, de fapt, lucrează în favoarea partidelor extremiste și în special pentru extrema stîngă! S-ar putea ca acel colaps pe care-l prevedeți în primăvară să fie favorabil P.S.M.Eu nu văd partidele de opoziție cîștigînd, acum, teren.

- Eu nu pot să neg evidența. Ca și dumneavoastră, cred că, la ora actuală, a crescut popularitatea partidelor, să zicem, extremiste. Va fi grav dacă aceste partide extremiste vor obține un sprijin electoral foarte mare.

- Va fi, cred, și vina Opoziției, dar în special a sărăciei. În țările sărace, extremismele cîștigă.

- Noi sîntem singurul partid care, prin ceea ce am făcut, am arătat că reprezentăm interesele clasei medii din România. Am făcut, însă, puțin pentru a ține contactul cu această clasă medie. Dar cînd spun clasă medie, mă gîndesc, iată, că în România aceasta este la limita sărăciei. Dar am încercat să creăm premisele și condițiile opoziției acestei clase medii în România.

- Considerați că liderul P.D., Petre Roman, este corect mediatizat?

- Este foarte nedreptățit în mediile românești. Petre Roman a avut o evoluție extrem de pozitivă, în sensul maturizării gestului său politic; a dobîndit și un anume echilibru care, dacă ar fi corect mediatizat, i-ar permite să recupereze o bună parte din electoratul pe care, să recunoaștem, l-a pierdut. De fapt, eu cred că nu există un exemplu în istorie de partid care să gestioneze perioade post-dictatoriale și care să nu aibă apoi un recul, o importantă componentă de sacrificiu. **(Dorin POPA)**

La împlinirea a 45 de ani de activitate (P)

SOCOM Tehnica Confecției a realizat în primele opt luni ale acestui an un profit de 140%

SOCOM Tehnica Confecției împlinește astăzi 45 de ani de existență. Societatea s-a înființat în anul 1948, ca proprietate privată de grup. În aproape jumătate de secol de existență, în cadrul societății "Socom Tehnica Confecției" s-au cristalizat cîteva compartimente care au asigurat buna funcționare a firmei atît înainte de Revoluție, cît și după anul 1989. Președinta societății, d-na. Doina Ciubotaru, consideră că inima societății, în acest moment, este compartimentul de creație. Acest compartiment a contribuit decisiv la renumele firmei. Creația a încercat de-a lungul timpului să îmbine capriciile modei cu ultimele noutăți în materie de țesături. Calitatea produselor a fost confirmată de ocuparea cu contracte ferme a întregii capacități de producție pentru anul 1993. În același timp mai multe firme occidentale au lansat oferte pentru anul 1994.

Nu a fost mereu ușor. Revoluția, anul 1989, a însemnat un start cu multe datorii, soluționat de comun acord cu toți membrii cooperatori, prin vinderea grădiniței de copii. Banii rămași după acoperirea creditelor s-au folosit pentru achiziționarea materiilor prime necesare. Tot anul 1989 a însemnat pierderea clienților tradiționali externi și eforturi mari pentru cucerirea noilor segmente de piață. Invazia pieței interne cu surogaturi turcești, blocajul financiar, au contribuit la scăderea volumului vînzărilor pe piața internă. Soluția găsită de colectiv a fost piața fostei Uniuni Sovietice: Ucraina, Rusia, Moldova, cu care s-a lucrat în sistem barter. Un timp, pentru recuperarea cheltuielilor, rețeaua magazinelor societății a oferit spre vînzare și produsele primite la barter.

A fost o soluție de moment pentru a evita stagnările și șomajul. Cum și cît au reușit o demonstrează faptul că astăzi societatea comercială SOCOM Tehnica Confecției nu are credite bancare, iar profitul realizat în primele 8 luni ale anului 1993 este de 140 %.

Anul 1991 a fost un an trist, deoarece a însemnat scindarea colectivului în două societăți autonome: Cooperativa Arta, cu un personal de 400 de lucrători și Tehnica Confecției, cu același număr de lucrători. Scindarea a fost impusă de condițiile economiei de piață, de dificultățile financiare nou apărute. Dorința colectivului de la Societatea Comercială SOCOM Tehnica Confecției este să-i găsească reuniți cea de-a 50-a aniversare.

În 1992, pentru ridicarea calității produselor s-au dat mai multe testări profesionale în urma cărora 22 de lucrători au fost disponibilizați. Calitatea muncii prestate, profesionalismul și nu stagnarea producției din lipsa comenzilor, au determinat conducerea societății să ia această hotărîre. Cei rămași au primit de fiecare dată salarii și premii corespunzătoare muncii prestate.

La a 45-a aniversare, societatea speră să poată continua seria succeselor atît pe piața internă, cît și pe cea internațională. SOCOM consideră că, astăzi, produsele sale pot deveni la fel de competitive pe orice meridian, avînd capacitatea de a satisface gusturile mereu în schimbare din lumea controversată și fascinantă a modei.

RENEL se pregătește pentru iarnă

■ *totuși, se așteaptă încă achiziționarea combustibililor de la furnizorii interni*

Pentru asigurarea consumurilor necesare funcționării normale a termocentralelor, în perioada octombrie '93 - martie '94, RENEL se bazează pe achiziționarea de la furnizorii interni a 17.330 mii tone lignit (adică 96,2 mii tone pe zi), 1.875 mii tone huilă (10,1 mii tone pe zi) și 2.853 milioane mc gaze naturale (15,9 milioane mc pe zi). Surse RENEL au declarat că regia este pregătită să asigure transportul acestor combustibili de la furnizori la termocentrale.

compania de publicitate NORD-EST

Membru I.A.A. (International Advertising Association)

Birouri: str. Smîrdan nr. 5, tel. 17.25.57 (centrala), fax. 14.45.77 sau Casa Modei et. 1, str. Ștefan cel Mare și Sfînt IAȘI, ROMANIA

În perioada **26-29 octombrie, la Arad,** se va desfășura tîrgul de produse cosmetice și detergenți care reunește atît producătorii,cît și reprezentanțele comerciale:

"EXPOCHIM '93"

Pentru societățile interesate să participe la acest tîrg, deosebit prin specificul lui, **Compania de Publicitate "Nord-Est"** oferă următoarele servicii specializate:
- rezervare de standuri;
- amenajare de standuri;
- transport exponate și persoane;
- masă și cazare pe timpul tîrgului;
- campanii de promovare în mass-media locală și națională;
- pentru societățile care doresc să participe cu exponate, compania noastră oferă posibilitatea prezentării unei campanii de publicitate și promovare fără stand. Pentru aceasta, compania "Nord-Est" prezintă în timpul tîrgului materialele publicitare ale clienților săi (scrisori de prezentare, cataloage, afișe, afișete, pliante, machete).

Înscrieri pînă la data de 13 octombrie

Informații suplimentare, zilnic, orele 10-15, la telefon 172557/17.

compania de publicitate NORD-EST

Membru I.A.A. (International Advertising Association)

Birouri: str. Smîrdan nr. 5, tel. 17.25.57 (centrala), fax. 14.45.77 sau Casa Modei et. 1, str. Ștefan cel Mare și Sfînt IAȘI, ROMANIA

În perioada **27-30 octombrie, la Timișoara,** se va desfășura tîrgul de obiecte de artizanat; articole de fier forjat; tîmplărie artistică, lemn și metal; covoare executate manual; produse de artă populară; jaluzele, rulouri; rame tablouri; imprimeuri pe suport textil; sculptură, pictură, grafică; obiecte și accesorii vestimentare din piele și metal; antichități și în general orice obiecte confecționate care pot prezenta interes.

"MANUART '93"

Pentru societățile interesate să participe la acest tîrg, deosebit prin specificul lui, **Compania de Publicitate "Nord-Est"** oferă următoarele servicii specializate:
- rezervare de standuri;
- amenajare de standuri;
- transport exponate și persoane;
- masă și cazare pe timpul tîrgului;
- campanii de promovare în mass-media locală și națională;
- pentru societățile care doresc să participe cu exponate, compania noastră oferă posibilitatea prezentării unei campanii de publicitate și promovare fără stand. Pentru aceasta, compania "Nord-Est" prezintă în timpul tîrgului materialele publicitare ale clienților săi (scrisori de prezentare, cataloage, afișe, afișete, pliante, machete).

Înscrieri pînă la data de 13 octombrie

Informații suplimentare, zilnic, orele 10-15, la telefon 172557/17.

O nouă creștere a adaosurilor comerciale

■ *printre societățile comerciale care vor crește adaosul comercial este și magazinul MOLDOVA UNIVERSAL*

Pînă la sfîrșitul acestei săptămîni, Serviciul prețuri și protecția concurenței împreună cu Centrul pentru expansiunea comerțului lași vor discuta și aviza, după caz, peste 120 de cereri ale agenților economici de majorare a cotelor de adaos comercial. Pînă în prezent au fost avizate 33 astfel de cereri, printre beneficiari numărîndu-se și S.C. "Moldova Universal" S.A., care a obținut dreptul de a practica un adaos de 35% la desfacerea cu amănuntul și de 60% la activitatea de alimentație publică.

Dl. Constantin Bilaus, șeful Serviciului prețuri și protecția concurenței, ne-a declarat: "Pentru a asigura o minimă protecție socială, am decis că nu vom aviza decît acele cote de adaos care asigură comerciantului rentabilitate de maximum 15%".

Trebuie subliniat faptul că majoritatea unităților care au solicitat mărirea cotei de adaos nu practică, în general, cota pe care o au în prezent. Cei mai mulți au afirmat că au nevoie de cote mai mari pentru a rezista inflației, întrucît cantitatea de marfă pe care o pot cumpăra cu o anumită sumă scade continuu. **(Costel STROESCU)**

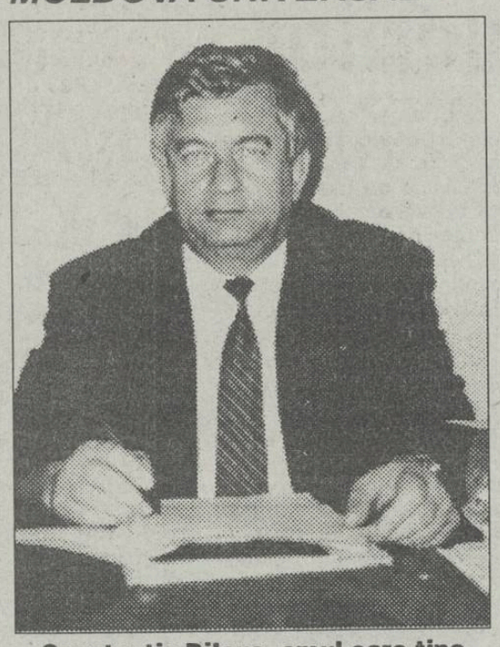

Constantin Bilaus, omul care ține prețurile în mînă.

Bucurie în rîndul a sute de salariați

A început ancheta Gărzii Financiare la "Metalo-Chimice"

În urma numeroaselor solicitări ale salariaților de la S.C. Metalo-Chimice S.A., în cursul zilei de miercuri Garda Financiară a început un control la această unitate. Reamintim că nemulțumirile salariaților sînt legate de lipsa de interes a conducerii societății pentru rentabilizarea unității, plata unor salarii de mizerie și dirijarea unor importante sume de bani de către directorul Traian Ciubotariu și contabilul-șef Ioan Iordan spre firmele soților acestora. De altfel, toate aceste aspecte au fost reliefate și de ancheta întreprinsă de cotidianul nostru în urmă cu cîteva zile.

Surprinzător este faptul că, pînă în acest moment, conducerea societății nu a luat nici o atitudine față de articolele publicate în "Monitorul", ba, mai mult, din surse neoficiale am aflat că directorul Traian Ciubotariu ar fi plecat în concediu!

Surse sindicale ne-au precizat că Garda Financiară a răspuns solicitării sindicatului de a verifica toate cecurile emise de conducerea societății în perioada 1991-1993. Sperăm ca, în momentul finalizării controlului, Garda Financiară să facă publice rezultatele anchetei. **(Sorin SIMON)**

Ca în filmele de groază

Un nou-născut a fost aruncat la lada de gunoi

Luni, 4 octombrie, la orele 18,00, a fost găsit cadavrul unui prunc, aruncat într-un container de gunoi situat lîngă punctul termic C.F.R., colț cu strada Străpungerea Silvestru. Nou-născutul, un băiețel în greutate de aproximativ 1 kg și 600 g, a fost descoperit de un grup de copii ai străzii care trăiesc în preajma gării și care căutau haine sau ceva de-ale gurii. La un moment dat, au zărit un "pachet" mai voluminos învelit într-o bluză albastră de trening. Cînd au desfăcut "pachetul" au dat peste trupul neînsuflețit al micuțului, care, probabil, n-a trăit decît cîteva ore. Copiii l-au chemat pe Victor C. de la punctul termic C.F.R. și împreună au scos cadavrul din container. Oamenii din blocurile vecine, strînși la fața locului, bănuiesc că este vorba de o pruncucidere, dar nu au nici un indiciu concret, care să ducă la mama ucigașă. **(Cristina LECA)**

De mult ce-i place fotbalul

Patronul clubului de fotbal POLYNX a fost amendat

■ *el a preferat să plătească salariile jucătorilor decît să achite impozitul față de stat*

Patronul firmei Lynx, dl. Dan Cârlan, a fost amendat recent de Garda Financiară cu suma de 40.000 lei pentru neplata la timp a impozitului pe salarii. Din procesul verbal întocmit cu ocazia controlului reiese că firma amintită nu a vărsat la bugetul de stat suma de 4.954.433 lei reprezentînd impozitul pe salarii aferent lunilor iulie și august 1993, deși această sumă a fost oprită pe statele de plată.

Pentru întîrziere, au fost calculate penalități de 2.296.838 lei, sumă care trebuie virată împreună cu impozitul datorat.

Totodată, s-a mai constatat că firma nu a depus bilanțul contabil pentru anul 1992 și, deși i s-au aplicat mai multe amenzi de către inspectorii Direcției Generale a Finanțelor Publice, nu a prezentat indicatorii economico-financiari la organele competente, nu a întocmit bilanțurile contabile pe trimestrele I și II ale anului 1993 și nu a întocmit balanțele de verificare pentru perioada martie-august 1993.

În legătură cu rezultatele controlului Gărzii Financiare, dl. Dan Cârlan, patronul firmei Lynx, ne-a declarat: "Este adevărat că am întîrziat plata impozitelor pe salarii și că am plătit penalități pentru aceasta. Am procedat așa pentru că am hotărît să plătesc mai întîi salariile fotbaliștilor de la Polynx și să nu opresc lucrările de investiții care se derulau în acel moment. La acestea s-a adăugat și inflația. Din aceste motive, nu am avut suficiente fonduri pentru achitarea tuturor datoriilor și am ajuns în situația să nu pot plăti impozitele la timp. Dar asta nu este o «gaură în cer»". **(Costel STROESCU)**

Cînd le auzi ți se face părul măciucă

Doi adolescenți au violat o bătrînă de 80 de ani

În noaptea de 6 spre 7 septembrie, în comuna Holboca a avut loc o abominabilă tîlhărie, urmată de viol, asupra bătrînei Aglaia Zlate, în etate de 80 de ani. Consăteanul acesteia, Petru Constantin Munteanu, de 19 ani, fără ocupație, demult îi pusese gînd rău bătrînei, știind că locuiește singură și crezînd că are mulți bani în casă. În noaptea cu pricina, în jurul orei 1,00, după ce au consumat băuturi alcoolice, Petru Constantin Munteanu, împreună cu prietenul său, Gheorghe Ciulin, de 21 de ani, din Holboca, au pătruns în casa bătrînei pentru a o jefui. Ciulin a intrat primul și a imobilizat-o pe Aglaia Zlate și, amenințînd-o cu un cuțit, i-a cerut banii din casă. Bătrîna, speriată, i-a dat cheia de la camera "curată", spunîndu-i că nu are decît 2.500 lei. Ciulin i-a dat cheia lui Munteanu, care nu voia să fie văzut de victimă. Munteanu a căutat banii în camera încuiată; negăsind decît 2.500 lei, a luat un cuțit și a tăiat o saltea și o pernă, sperînd că va găsi bani ascunși acolo. Apoi, furios, s-a urcat în pod, unde a dibuit și a luat 25 kg. de zahăr. În acest timp, Ciulin a legat-o pe bătrînă cu mîinile la spate și a violat-o. În cele din urmă, cei doi tîlhari au plecat, nu înainte de a lua o canistră de petrol pe care au vărsat-o în jurul casei crezînd că, astfel, li se șterg urmele.

Cei doi au fost prinși și li se întocmește dosar penal. Ei riscă o pedeapsă de 27 ani închisoare. Petru Munteanu a fost depistat în cartierul Tătărași, cînd tocmai încerca să spargă un autoturism. **(Cristina LECA)**

Garda Financiară pune amendă după amendă

■ *de la o singură societate comercială s-a ridicat peste un milion de lei*

■ S.C. "IVI Impex Manoliu Intermarket" SNC Iași a fost amendată cu suma de 520.000 lei pentru săvîrșirea următoarelor infracțiuni: Nu a fost înregistrată în registrul de casă o chitanță cu suma de 119.980 lei. Au fost efectuate plăți în numerar către alte persoane juridice în sumă de 1.370.600 și respectiv 849.000 lei, fiind depășit astfel plafonul maxim stabilit prin lege. Au fost confiscate 1.134 sticle de votcă în valoare de 669.060 lei, a căror proveniență nu a putut fi justificată.

■ Ștefan Ștefănescu, titular al asociației familiale "Bufet la izvor", din satul Cristești, comuna Holboca, a fost amendat cu suma de 30.000 lei întrucît a desfășurat activitatea de alimentație publică fără să-și vizeze autorizația de funcționare pe anul în curs. Totodată, comisarii Gărzii Financiare au confiscat mărfuri în valoare de 139.492 lei și au dispus virarea la bugetul de stat, sub forma unui impozit de 100% al beneficiului obținut prin săvîrșirea contravenției, în sumă de 200.100 lei.

■ Întrucît administratorul S.C. "Omar" S.R.L., cu sediul în Iași, str. Carpați nr. 16, nu a pus la dispoziția echipei de control a Gărzii Financiare registrele contabile și documentele justificative solicitate, motiv pentru care a fost amendat cu suma de 15.000 lei. În cazul în care o astfel de atitudine se va repeta i se va aplica o altă amendă, de 20.000 lei și se va dispune suspendarea activității pentru o perioadă de 6 luni.

■ Teodor Pălăduță, administrator al S.C. "Montego" S.R.L. Iași, a cumpărat de la diverse magazine de desfacere cu amănuntul piese auto pe care le-a reintrodus în circuitul comercial prin magazinul

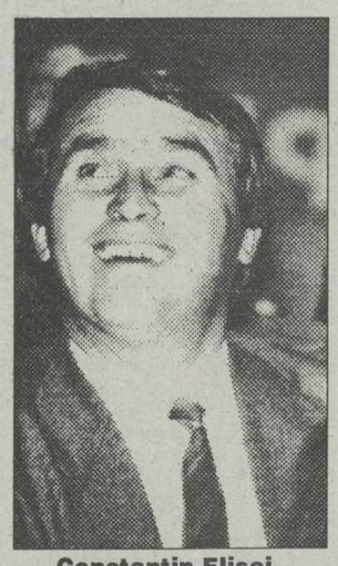

Constantin Elisei, comisarul-șef al Gărzii financiare Iași.

societății pe care o conduce.

Fapta constituie contravenție prevăzută de Legea 12/1990 și a fost sancționată cu o amendă de 30.000 lei. Totodată, s-a dispus virarea la bugetul de stat a întregului beneficiu obținut prin săvîrșirea contravenției în sumă de 15.565 lei. **(C.S.)**

ORAȘUL PE O COLOANĂ

■ Cînd trebuie să vă faceți cumpărăturile în bazar

Cele mai "scumpe" zile sînt joi, sîmbătă și duminică, deoarece afluența de cumpărători este foarte mare. Duminica, spre amiază, prețurile scad brusc, deoarece "turiștii" vor să scape repede de marfa care le-a rămas nevîndută, înainte de plecare. Cea mai ieftină zi este luni, datorită faptului că în această zi vînd cei care nu și-au vîndut marfa duminică și au rămas să o vîndă la un preț mic pentru a nu o duce înapoi peste graniță.

Miercuri și vineri, prețurile sînt fluctuante deoarece aceste zile se găsesc înaintea zilelor cu flux mare de cumpărători, iar turiștii vin în aceste zile cu intenția de a sta și ziua următoare.

Prețurile medii la cîteva sortimente de produse, care pot fi achiziționate în aceste zile din bazar, sînt următoarele: tenișI - 2000 lei/perechea; adidași - 4500 lei/perechea; pantofi piele - 6000 lei/perechea; căciuli de blană - 4000 lei/bucata; casetofon "Electronika" - 20.000 lei/bucata; mulinete "Delfin" - 3000 lei/bucata. **(Dan FODOR)**

■ Un grup de academicieni în vizită la Iași

Ieri, a avut loc, în Aula Filialei din Iași a Academiei Române, festivitatea de deschidere a manifestărilor științifice prilejuite de cea de-a noua ediție a "Zilelor Academice Ieșene". Cu această ocazie, a fost organizată la Prefectura din Iași o întîlnire între un grup de academicieni și reprezentanți ai autorităților locale. Au fost prezenți subprefectul Alexandru Anghel, vicepreședinții Consiliului Județean Petru Dascăl și Lucian Flaișer, viceprimarul Vasile Dumitriu, aceștia exprimîndu-și plăcerea și onoarea de a saluta prezența în Iași a unor personalități de asemenea valoare. Depășind cu mult atmosfera unei simple întîlniri protocolare, academicienii prezenți au dat acestei întrevederi un aer de mare rafinament. Aniversîndu-și astăzi vîrsta de 90 de ani, academicianul Ștefan Milcu a fost, de departe, răsfățatul tuturor, grupul academicienilor răspîndind în sală un aer nostalgic prin evocarea unor amintiri deosebite, și o atmosferă de amuzament subtil prin glume foarte gustate de asistență. **(C. MEDELEANU)**

■ Infoenergie și radiestezie

În perioada 6-10 octombrie a.c., în cadrul Zilelor Academice Ieșene, la Casa Oamenilor de Știință, are loc o sesiune de lucrări a secțiunii Infoenergie și Radiestezie.

Cu acest prilej, se fac testări pentru un nou lot de cursanți pentru grupele I, II și III. Cursurile încep pe data de 20 oct. a.c. și am fost informați de d-na Viorica Rânja că cei interesați pot suna la telefoanele 111571 și 118784, între orele 9 și 13, pentru lămuriri suplimentare. **(Dorin POPA)**

■ Două piețe vor fi reamenajate

Conform informațiilor furnizate de Eusehnie Feodorov, directorul S.C. COMPIAȚA S.A., în luna ianuarie 1994 vor începe lucrările de modernizare a piețelor agroalimentare Nicolina și Dacia.

Cele două piețe urmează a fi împrejmuite cu o serie de construcții de zidărie, în care vor funcționa agenții economici și toate categoriile de comercianți care prestează servicii către populație. De asemenea, platoul închis de aceste construcții va fi ocupat numai de producătorii particulari de produse agroalimentare.

Directorul S.C. COMPIAȚA S.A. a mai precizat că în cadrul ședinței Comisiei municipale de prestări servicii și comerț din cursul acestei săptămîni s-a hotărît înaintarea către Consiliul Municipal a unui proiect cu privire la concesionarea terenurilor aferente piețelor agroalimentare de către administrația piețelor.

Aprobarea acestui proiect ar fi în măsură să ofere societății COMPIAȚA posibilitatea folosirii fondurilor rezultate din încasări pentru modernizarea piețelor. **(Mihaela BREZEANU)**

■ Rezultatele concursului "Miss Copilărie"

Organizatoarele spectacolului "Miss Copilărie", Petronela Baldovin și Mioara Grădinaru, mulțumesc conducerii Clubului CFR pentru sprijinul acordat la realizarea concursului, de asemeni, colaboratorilor, susținătorilor, părinților, dar, mai ales, sponsorilor principali: Studioul de Radioteleviziune Iași, Studioul independent de Televiziune Tele'M, Studioul de Televiziune Europa-Nova, Studioul de Radio Nord-Est, Magazinul "Moldova" - în special, mulțumesc d-lui director Dan Irimiciuc, reprezentanților asociației "Mînă de ajutor" din Franța, S.C. "Handicap" S.A., conducerii Liceului de Artă "O. Băncilă" Iași și d-lui Liviu Apetroaie, de la Opera Română Iași. Să le numim și pe cele trei laureate ale concursului: Ștefana Spiridon (4-5 ani); Georgiana Aecoboaie (6-7 ani); Marina Roponică (7-8 ani).

D-na Petronela Baldovin așteaptă noi înscrieri pentru concursul următor la sediul Clubului CFR, unde este și instructor la cercul de chitară. Relații suplimentare la telefon 112090, int. 2004. **(O.S.)**

SOCOM "Arta" IAȘI
vă oferă în unitățile sale de prestări servicii și serie o gamă largă de
CONFECȚII
BĂRBAȚI, FEMEI și COPII
gen clasic, modern sau sport
la cele mai avantajoase prețuri de pe piață.
Adresa: Str. Bucșinescu nr. 1, tel. 11.50.91.

-V-ați certat cu iubita și nu știți cum să o împăcați?
-Se apropie aniversarea căsătoriei și nu știți cum să marcați evenimentul,făcîndu-i o surpriză plăcută soției?
-V-au venit în vizită prieteni sau rude și nu sînteți hotărît ce restaurant să alegeți pentru a-i face să petreacă o seară de neuitat în Iași?
-Sînteți indecișI unde veți sărbători aniversarea celor 10 ani de la absolvirea facultății?

Aceste probleme sînt rezolvate dacă veți alege drept gazdă COMPLEXUL S.C. EXPOPARC S.R.L. (fosta Casa Vînătorului) din Parcul Expoziției.
Program non-stop ,rezervări la tel.141608

compania de publicitate NORD-EST
Membru I.A.A. (International Advertising Association)
Birouri: str. Smîrdan nr. 5, tel. 17.25.57 (centrala), fax. 14.45.77 sau Casa Modei et. 1 str. Stefan cel Mare și Sfînt IASI , ROMANIA
Orașul Piatra Neamț este gazda expo-tîrgului permanent cu caracter general:
EXPO-TÎRG PIATRA NEAMȚ
Pentru societățile interesate să participe la acest expo-tîrg cu vînzare, Compania de Publicitate "Nord-Est" oferă următoarele servicii specializate:
- campanii de promovare în mass-media locală și națională;
- pentru societățile care doresc să participe cu exponate, compania noastră oferă posibilitatea prezentării unei campanii de publicitate și promovare fără stand. Pentru aceasta, compania "Nord-Est" prezintă în timpul tîrgului materialele publicitare ale clienților săi (scrisori de prezentare, cataloage, afișe, afișete, pliante, machete).
- punerea standului propriu la dispoziția solicitanților, sau amenajarea unor vitrine pentru prezentare și/sau comercializare de produse.
Informații suplimentare, zilnic, orele 10-15, la telefon 172557/17.
Înscrieri zilnic, orele 14 - 17, la biroul din str.Smîrdan nr. 5, et. 3, cam. 6 sau 9; orele 10 - 14 la biroul de la Casa Modei et. 1, str. Ștefan cel Mare și Sfînt.

FOOD LAND S.R.L.
Importator direct în România, en-gros, IAȘI
Str. Alexandru cel Bun ,Bl. H4, parter , tel. 15.70.34 , fax 13.16.67, tel. depozit 132888 int.148
CA INTOTDEAUNA, PREȚURI IMBATABILE
O gamă variată de produse vă așteaptă la sediul firmei noastre
ATENȚIE
La noi găsiți Produsul-Special Anticolesterol recomandat de specialiștii în nutriție:
VEGETALIN OKI
folosit în locul uleiurilor și grăsimilor animale.

În Somalia

Generalul Mohamed Farah Aidid dorește să negocieze cu ONU problema prizonierilor

■ *Națiunile Unite se opun, însă, oricărui contact cu generalul rebel*

Un militar american aparținînd Forței de reacție rapidă a fost ucis miercuri seara, la Mogadiscio, în urma unui atac cu mortiere lansat asupra aeroportului internațional, a anunțat purtătorul de cuvînt militar al Forțelor ONU, citat de AFP. Totodată, el a mai precizat că alți 13 soldați au fost răniți, dintre care 3 deosebit de grav. Ca urmare a agravării situației din capitala somaleză, Administrația SUA a cerut tuturor cetățenilor americani care nu au legătură cu operațiunile ONU să părăsească imediat Somalia.

Reprezentanții generalului somalez Mohamed Farah Aidid au dat însă miercuri asigurări, din partea acestuia, că soldatul american luat prizonier este tratat corespunzător și că nu va fi folosit ca un scut uman în eventualitatea unui nou atac al forțelor internaționale. "Este în siguranță, bine hrănit și sănătos, și nimeni nu intenționează să-i provoace vreun rău sau să-l folosească drept scut", a declarat Ali Gulaid reporterilor, la o universitate din Washington. Conform informațiilor deținute pînă în prezent, ofițerul Michael Durant, pilotul unui elicopter doborît de susținătorii lui Aidid, este singurul militar american capturat, alți șase fiind dați dispăruți, informează Reuter.

Totuși, un important oficial al ONU a declarat miercuri că organizația mondială nu intenționează să negocieze cu forțele loiale generalului somalez Mohamed Farah Aidid în legătură cu eliberarea ostaticilor, informează Reuter. "Nu vom negocia și nu vom încuraja schimburile de prizonieri", a afirmat Kofi Annan, subsecretar general al ONU, care răspunde de misiunile internaționale de menținere a păcii. El a avertizat, totodată, asupra rezultatului catastrofal pe care l-ar avea o eventuală retragere a trupelor americane din Somalia, menționînd că acest lucru ar conduce la reinstaurarea haosului în statul african. Dacă SUA își vor retrage forțele, "este lesne de imaginat că și alte țări îi vor urma exemplul", a precizat Annan.

Pilotul american luat ostatec de Alianța Națională Somaleză (SNA), mișcarea generalului Mohamed Farah Aidid, ar putea fi eliberat în schimbul tuturor prizonierilor somalezi deținuți de forțe ONU, a declarat Isse Mohamad Syad, responsabil cu relații externe al SNA, citat de France Presse. El a precizat că pilotul este reținut de simpatizanții SNA și că ideea schimbului este "în asentimentul tuturor". Isse a mai adăugat că acesta este singurul prizonier american în mîinile milițiilor generalului Aidid. Canalul de Televiziune CNN a adăugat că această ultimă declarație a stîrnit neliniște în SUA, existînd temeri că restul prizonierilor americani ar fi fost uciși. Anterior, rapoartele din Mogadiscio au înaintat cifra de 8 militari americani, făcuți prizonieri de SNA.

Pe fondul acestor incidente, președintele american Bill Clinton a afirmat miercuri că Statele Unite doresc ca misiunea din Somalia să se încheie în mod onorabil, în acest sens fiind necesară asigurarea unei suficiente stabilități în această țară, pentru a preveni reinstaurarea anarhiei. "Nu mai dorim revenirea Somaliei la starea inițială de haos și mizerie", a declarat el.Clinton a precizat că joi se va consulta cu membrii Congresului, care se pronunță în favoarea retragerii trupelor americane din Somalia, decizia privitoare la viitoarea politică în SUA în legătură cu acest stat urmînd a fi anunțată ulterior. "Cred că poporul american - și sper că și Congresul - va fi de acord că pînă în prezent misiunea a fost îndeplinită cu succes și că politica SUA în Somalia este bună", a adăugat președintele american, citat de Reuter.

În acest scop, Statele Unite au luat în considerare suplimentarea forțelor din Somalia cu 2000 de militari și 50 de vehicule blindate. Este posibil ca noile trupe să provină din cadrul unui batalion de infanterie grea de la baza Fort Stewart, statul Georgia, informează Reuter.
(Cristian RACU)

Pentru că a folosit forța la Moscova

"Țarul" Boris va fi primit cu răceală la Tokyo

Japonia îl va primi pe liderul rus Boris Elțîn cu fastul cuvenit unui președinte, dar atmosfera politică va fi mai degrabă rece, foarte mulți japonezi dezaprobînd calea pe care a ales-o el pentru a ieși din criza de la Moscova, comentează agenția Reuter.

Principalele ziare din Tokyo și opoziția parlamentară au condamnat vărsarea de sînge ce a costat viețile a cel puțin 150 de oameni cînd președintele rus a trimis tancurile pentru a înăbuși rebeliunea. De altfel, ele au cerut guvernului să sisteze ajutorul economic pentru Rusia.

"Îl vom primi în Japonia, dar atmosfera nu va fi foarte normală", a declarat o oficialitate de la Tokyo, citată de Reuter.

În Japonia, Elțîn este văzut de o mare parte a populației și factorilor politici ca fiind răspunzător de cea mai gravă violență politică cunoscută de Rusia din anul 1917 prin promulgarea în urmă cu două săptămîni a decretului prin care a dizolvat parlamentul țării. "Mulți dintre noi au sentimentul că a mers prea departe, dar nu este momentul să se aducă în discuție acest aspect deoarece situația (din Rusia) este departe de a se fi stabilizat".

A fost retrasă garda de onoare de la mausoleul lui Lenin

■ *"marele gînditor" va fi înmormîntat lîngă mama și sora sa*

Garda de onoare din fața mausoleului lui Lenin, aflat în Piața Roșie din Moscova, a fost retrasă miercuri, a anunțat agenția Itar-Tass, citată de Reuter și France Presse. Garda, asigurată de un regiment special de pază, a fost ridicată în jurul orei locale 16,00, în vederea unei "schimbări de ritual". După puciul ratat din august 1991, liberalii solicitaseră închiderea mausoleului și a muzeului Lenin. Primarul din Sankt Petersburg a propus ca Lenin să fie "în sfîrșit" înhumat, așa cum și-a dorit-o, de altfel, lîngă mama și sora sa.

Jack Spintecătorul din nou la Londra

Unul din cele mai impenetrabile mistere polițiste este ca și rezolvat

Este vorba despre cazul celebrului Jack The Ripper sau, pe românește, Jack Spintecătorul, căruia i s-au atribuit 5 asasinate în 1888. Identitatea lui nu a fost descoperită niciodată, dar, surpriză!, de undeva a ieșit la lumină jurnalul celebrului criminal și care astăzi este deja publicat. Dacă nu cumva - ca în atîtea alte cazuri celebre - nu este și acesta doar un fals menit să cîștige de pe urma terorii care a stăpînit străzile londoneze cu un veac în urmă.

Jack Spintecătorul are dimensiuni aproape legendare în cultura populară britanică, în parte din cauză că oamenii par să fie fascinați de crimă, capitol la care el era foarte priceput, dar și pentru că el nu a fost niciodată prins sau identificat. De aceea acest pretins jurnal a stîrnit atîta interes. Sînt publicate simultan circa 250.000 de exemplare cu coperți tari, nu doar în Marea Britanie, ci și în Statele Unite, Australia, Canada, Spania, Italia, Olanda și în Japonia.

Povestea descoperirii jurnalului este foarte ciudată, după cum recunoaște prompt Shirley Harrison, a cărei descriere a Spintecătorului este publicată împreună cu jurnalul: "Agentul meu a primit un telefon de la un tip din Liverpool, un fost negustor de fiare vechi, care a spus că a primit acest jurnal de la un amic al său cu care obișnuia să bea în aceeași cîrciumă și care i-a dat jurnalul zicîndu-i «Fă ceva cu asta!».

Fostul negustor mai spunea că individul era foarte bolnav și a murit la puțin timp după ce i-a dat jurnalul. Iar el, Mike Dirth, pur și simplu nu știe ce să facă cu aceste hîrtii, adică jurnalul, așa că l-a sunat pe Ben Broks pentru că este editorul cărților pe care le are în casă". Așa a ajuns jurnalul la Londra, ca o surpriză totală.

Presupusul jurnal are 65 de pagini și dezvăluie identitatea lui Jack Spintecătorul ca fiind James Maybrick, un înstărit comerciant de bumbac din Liverpool. Maybrick era cunoscut ca un om care frecventa bordelurile și tot din jurnal reiese că ar fi murit în 1889, ceea ce explică o enigmă de lungă durată: de ce Spintecătorul a comis 5 crime și apoi s-a oprit? Însă este acest jurnal autentic? Paul Back, expert în cazul Jack Spintecătorul, l-a examinat și recunoaște că pur și simplu nu știe: "Consider că, după toate probabilitățile, avem de-a face cu un fals. Ar fi prea frumos să fie adevărat ca jurnalul să fi apărut de atîta timp și ca Spintecătorul să fi fost o persoană ca James Maybrick. Dar ar fi la fel de periculos să mergem pe reacții pasionale. Nu s-a dovedit că avem de a face cu un fals". Marea problemă este că scrisul de mînă nu seamănă deloc cu scrisul din testamentul lui Maybrick. Există trei posibile explicații: că Maybrick, în mod deliberat, și-a modificat scrisul pentru a-și ascunde adevărata identitate, că era schizofrenic și se droga, situație în care scrisul poate varia mult sau, deși pare extraordinar, că testamentul său este un fals. Date fiind jurnalele mistificate ale lui Mussolini și Hitler, este mai probabil ca jurnalul să fie un fals modern.
(după BBC)

(Continuare în numărul de mîine)

MONITORUL EXTERN

■ *Ungaria se dotează cu avioane rusești*

Rusia a început să livreze Ungariei primul lot de avioane MIG-29, comandate de Budapesta în contul celor 800 milioane dolari datorați de Moscova. La granița ungaro-ucraineană se află o garnitură de 24 de vagoane care conțin motoare, instalații de sol și piese de schimb pentru 28 de aparate. Al doilea transport militar urmează să sosească în noiembrie.

■ *Yasser Arafat a fost acuzat de lipsă de respect față de palestinieni*

Mișcarea fundamentalistă islamică "Hamas" l-a criticat pe liderul OEP, Yasser Arafat, pentru întîlnirea pe care a avut-o, miercuri, la Cairo, cu premierul israelian, Yitzhak Rabin, apreciind că prin aceasta, Arafat încurajează represiunile israeliene în teritoriile arabe ocupate.

Arafat este acuzat că nu ar manifesta "respect față de demnitatea poporului palestinian" și nu ar lua în considerare actele de represiune israeliene, inclusiv deținerea și torturarea de către autoritățile israeliene a unor militanți ai organizației Al-Fatah.

■ *Rusia dorește rediscutarea tratatelor de dezarmare*

Un înalt responsabil rus a confirmat că țara sa dorește să revizuiască tratatul asupra forțelor convenționale din Europa, semnat în 1990, pe cînd URSS mai exista. "Este vorba de a adapta tratatul la situațiile politice existente", a afirmat șeful diviziei arme convenționale din MAE rus. El a adăugat că ceea ce a determinat Rusia să formuleze această cerere este criza din Caucaz.

■ *Muntenegru va raționaliza produsele de primă necesitate*

Guvernul Republicii Muntenegru, care împreună cu Serbia formează Republica Federală Iugoslavia, a decis să recurgă la raționalizarea produselor de primă necesitate, a anunțat, miercuri, o sursă oficială, citată de France Presse. Decizia guvernului prevede pentru fiecare din cele 170.000 familii din Muntenegru o cotă lunară de 12,5 kg făină, 1 kg zahăr, 1 litru de ulei și 1 kg de orez, iar la fiecare două luni, un săpun și 1 kg detergent. Guvernul a justificat această măsură prin asigurarea supraviețuirii populației, supusă la sancțiuni internaționale de un an și jumătate, dar nu a precizat data declanșării operațiunii.

■ *Liderul opoziției sîrbe estimează că va fi instaurat un guvern de tranziție*

Liderul opoziției sîrbe, scriitorul Vuk Drașkovici, a apreciat, miercuri, că este posibil ca președintele Serbiei, Slobodan Miloșevici să "destituie guvernul" și să organizeze alegeri legislative în următoarele șase luni, informează AFP. Într-un interviu acordat cotidianului german "Frankfurter Allgemeine Zeitung", președintele Mișcării de reînnoire a Serbiei a precizat că "din cauza situației economice catastrofale, a hiperinflației și a indiferenței manifestate față de război, președintele Miloșevici va fi, probabil, obligat să înlocuiască guvernul minoritar al premierului Nikola Sainovici cu un guvern de tranziție. Potrivit declarațiilor lui Drașkovici, o împărțire a Bosniei în trei state omogene etnic "nu este o soluție durabilă".

■ *Un ofițer eston cere azil politic în Suedia*

Un ofițer eston a cerut, miercuri, azil politic în Suedia, afirmînd că autoritățile de la Tallinn au încălcat Constituția, precum și convențiile europene asupra drepturilor omului, informează AFP. Ofițerul, pe numele de Jaak Mosin, a condus la 25 iunie a.c. o revoltă militară în fruntea unității de vînători de munte pe care o comanda. El a afirmat că a fost închis timp de 12 zile fără a fi informat asupra motivelor arestării sale. Totodată, el a mai declarat că este gata să se reîntoarcă în Estonia, în cazul în care i se va garanta un tratament în conformitate cu convențiile europene.

CĂUTĂM DIFUZORI DE PRESĂ

vîrsta minimă de 14 ani.
RELAȚII LA BIROUL "DIFUZARE" AL COTIDIANULUI "MONITORUL"
str. Smîrdan nr. 5, Iași

Ultimele știri difuzate de Grupul de presă NORD-EST vor contribui la echilibrarea bugetului dumneavoastră.

Select
Într-o vreme cînd banii își pierd pe zi ce trece valoarea, singurele certitudini rămîn amintirile
Rezervări la tel.098/147393 Program 10[00] - 01[00]

Doriți să aveți o amintire plăcută ?
Doriți să transformați o zi monotonă într-una veselă și optimistă ?
Complexul SELECT, prin intermediul restaurantului • cofetăriei • pizzeriei • terasei vă așteaptă să- i fiți oaspeți.
Select
locul unde puteți petrece clipe de neuitat.

Un abonament la Capital un RENAULT 19

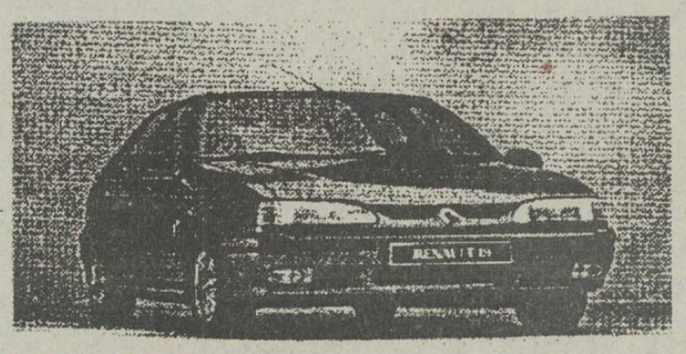

Puteți cîștiga un RENAULT 19 participînd la tragerea la sorți organizată de revista Capital.

Puteți obține un abonament la revista Capital adresîndu-vă la: Societatea Nord-Est, Str. Smîrdan 5, Iași, tel. 172557/17.
Toate informațiile despre concurs le găsiți în revista Capital.

Un post de radio care merită să fie prins!

RADIO Nord-Est

70.76 FM

Tel. 14.55.30, 14.24.46 ; Fax 14.63.63

ASCULTAȚI-NE ➡

- De luni pînă vineri între orele 12^{30}-17^{30}
- Sîmbătă între orele 14^{00}-17^{00}
- Duminică între orele 23[illegible]

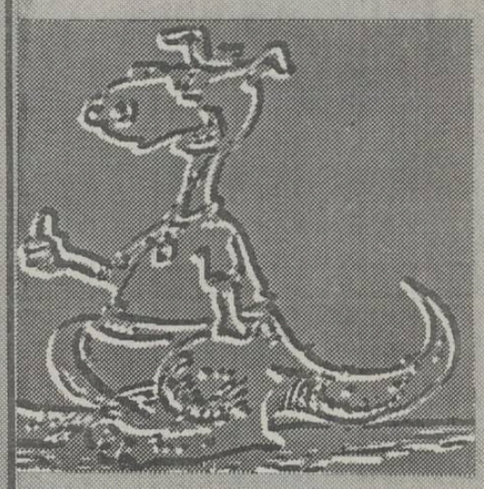

Iată cîteva din emisiunile difuzate în timpul săptămînii(de luni pînă vineri);

12.30- Magazin săptămînal
15.40 Info-Sport
16.45-Financiarul
17.10-Punctul pe I
-Ştiri la orele 13.00, 14.00, 15.00

Aaa, şi nu cumva să uitaţi: sîmbătă la 15.30 Top Nervos !

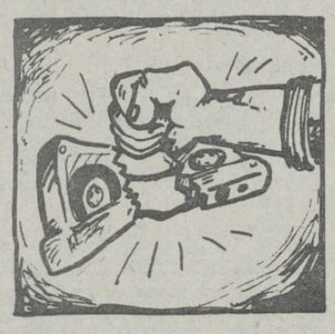

Primiţi cu cangurul?

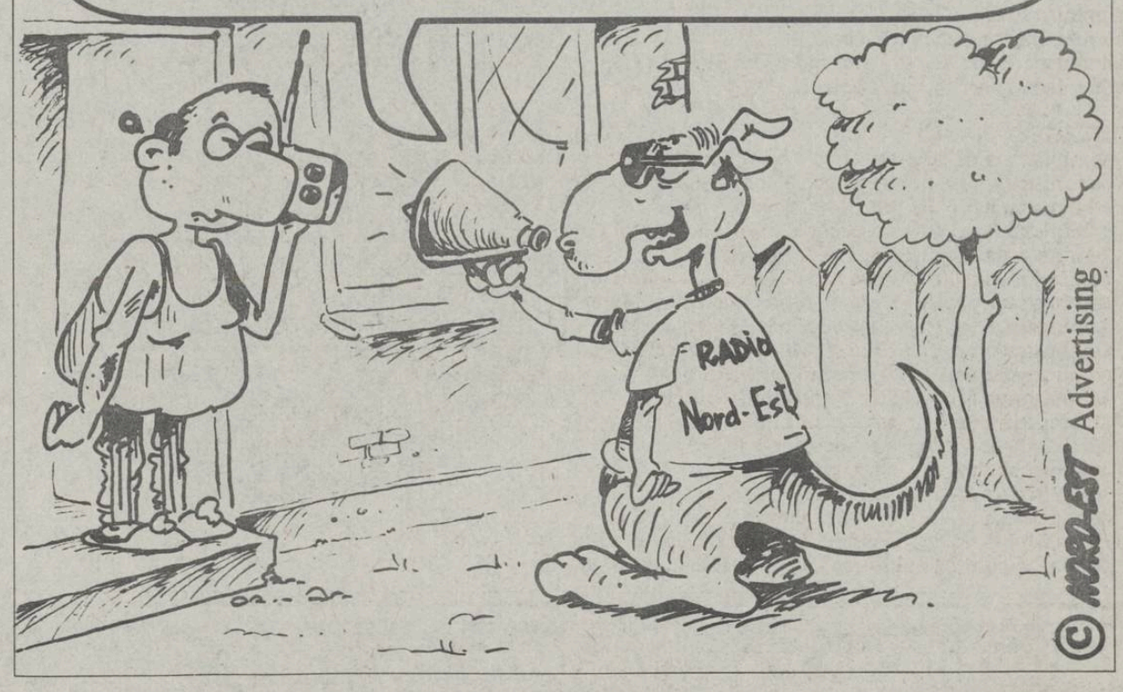

© MIDEST Advertising

SOCOM "TEHNICA CONFECȚIEI" IAȘI

SOCOM "TEHNICA CONFECȚIEI" IAȘI-ROMANIA

Strada Bucșinescu nr.1 telefon : 098/116483, 098/145886 ; fax 117654

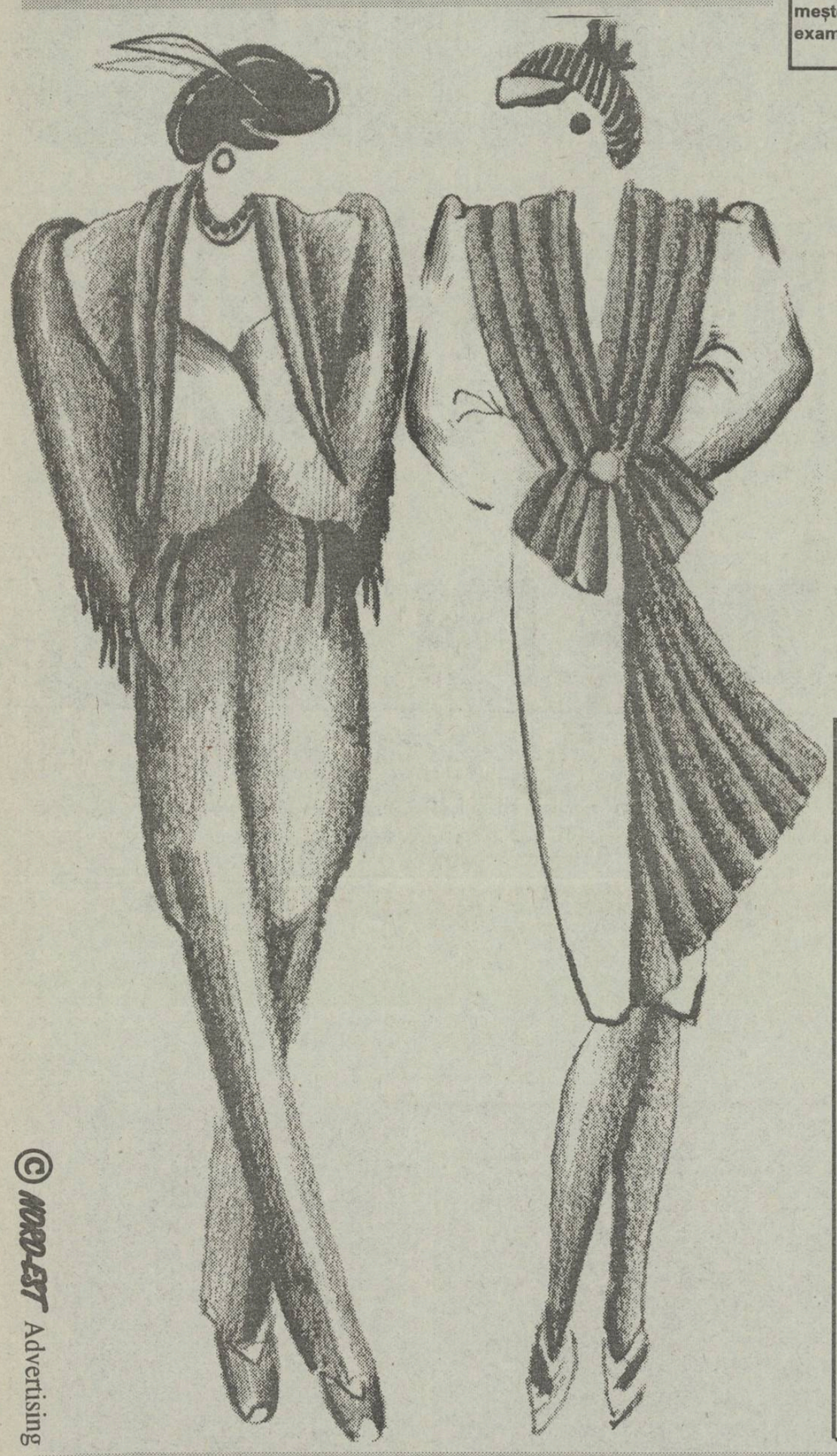

© MODEST Advertising

File de istorie

Izvoarele istorice demonstrează că în Iașul medieval au existat mai multe categorii de meșteșugari care, începînd cu a doua jumătate a secolului al XVI-lea, au practicat meserii ca : fierari, lemnari, țesători, croitori, curelari, ciubotari, blănari, morari, pitari, meșteri în prelucrarea aurului și argintului numiți zlătari.

În secolul al XVII-lea la Iași sînt menționate documentar țesătoriile de pînză și postav (primul pînzar ieșean este un anume Martin care locuia pe Ulița Strîmbă - Dancu de astăzi).

Deasemeni se cunosc 58 de mențiuni documentare legate de meseria croitorilor, existînd chiar o uliță a acestora.Sînt menționati mai mulți croitori dintre care amintim :un anume Gheorghe(care lucra numai pentru curtea domnitorului Vasile Lupu) în 1676 croitoreasa Maria iar în 1754 o anume Anița. Croitorii sînt printre primii meșteri care s-au organizat în bresle, calificarea lor obținîndu-se după parcurgerea unor trepte profesionale obligatorii: ucenic, calfă, meșter. Trecerea acestor trepte se făcea printr-un examen sever, cu plata unei taxe precum și cu aprobarea starostelui(acesta fiind ales anual de adunarea meșterilor sau respectiv a negustorilor cu majoritate de voturi, urmînd ca apoi el să fie confirmat de domnitorul țării).

Înmulțirea numărului meseriașilor, ucenicilor, calfelor, apariția breslelor ca asociații profesionale, bunăstarea meseriașilor - toate dovedesc că Iașul, începînd cu secolul al XVII-lea devenise cel mai important centru meșteșugăresc al Moldovei. În perioada anilor 1832-1864, Iașul cunoaște dezvoltarea social economică înscrisă pe linia momentului de tranziție de la orașul feudal spre centrul urban modern. La mijlocul secolului al XIX-lea printre meșteșugurile cele mai răspîndite se mențin cele ale industriei ușoare, tehnica de lucru fiind tot cea manuală.

Procesul de constituire a statului modern, unitar și independent, își găsea expresia concretă într-o efervescentă afirmare a valorilor și a spiritului național , într-o complexă și multilaterală dezvoltare pe calea progresului.

La frumoasele și bogatele rezultate obținute de-a lungul a 45 de ani de muncă rodnică se cuvine cinstire prin urări de sănătate, prosperitate și succes.

Mulți sînt cei ce valorifică superior potențialul uman și material, dar dumneavoastră, prin tot ce faceți, ați dovedit o înaltă implicare profesională, pricepere, dăruire, înțelegere și competență în acest domeniu.,

Ani mulți să dorim, alături de cei dragi, cu rezultate tot mai bune și cu o participare tot mai bogată în arta acestui meștașug-croitorie.

CONSILIUL DE ADMINISTRAȚIE

Cooperativa "Tehnica Confecției" , denumire adoptată în anul 1956 a fost înființată în anul 1948 ca proprietate de grup , în localul fostei fabrici de țesături din Strada Smîrdan nr. 76.Iată un scurt istoric al evoluției firmei:

1947- În ședința Comitetului Executiv al Asociației Micilor Meseriași se pune problema înființării unei cooperații de confecții;

1948- La 10 octombrie ia ființă cooperativa de confecții sub denumirea de "1 Mai";

1949- Ia ființă prima secție serie mică confecții militare;

1950-1951- Se încheie primele contracte cu beneficiari din țară;

1952- Iau ființă primele centre de comandă bărbați, femei, lenjerie, broderie;

1956- Prin unirea cooperativei de confecții " 1Mai" cu cooperativa " Îmbrăcămintea",ia ființă " Cooperativa Tehnica Confecției" încluzînd ateliere de cojocărie, tăbăcărie, plăpumărie;

1959- Secția de serie mică a cooperativei " Tehnica Confecției" este trecută la M.I.U. , înființîndu-se Fabrica de Confecții Iași;

1963- Iau ființă din nou secții de serie mică (confecții pentru copii, femei, bărbați);

1965- Au loc primele investiții în clădiri, utilaje, și participarea pentru prima dată la tîrguri și expoziții interne;

1968-1969- Aplicarea metodei " CROLUX" în unitățile de croitorie bărbați;

1970- Se dă în folosință noui spațiu pentru Casa Modei, cu activități de prestări servicii;

1981-1989 Se dau în folosință spații moderne pentru unitățile de prestări servicii croitorie femei și bărbați la parterele blocurilor din majoritatea cartierului Iașului;

Desfășurîndu-și activitatea în contextul reformei politice și sociale , în 1991 Adunarea Generală alege prin vot, din cele trei forme de reorganizare pe cea de SOCOM (Societate Cooperatist-Meșteșugărească), proprietate privată de grup, încercînd ca prin programul de tranziție să îmbine mai eficient arta meșteșugului cu cerințele modei, prin modularizarea secțiilor mari și dezvoltarea rețelei de magazine de desfacere.

Fantezie, inspirație și, nu în ultimul rînd, 45 de ani de experiență!

SOCOM TEHNICA CONFECȚIEI IAȘI

Adresele centrelor de prestări servicii

CROITORIE FEMEI
1. administrația nr. 1, str. Ghica Vodă, 2A-2B, Miss Moda
2. administrația nr. 2, str. Ghica Vodă, 2A-2B, Miss Moda
3. administrația nr. 12, str. Independenței, nr, 1
4. administrația nr. 22, str. Gării, nr. 11
5. administrația nr. 23, str. Gării, nr. 11
6. administrația nr. 25, str. Socola, Bl. T3
7. administrația nr. 28, str. Alexandru Cel Bun, Bl. C3
8. administrația nr. 30, str. Dacia, Bl. D1-6

CROITORIE BĂRBAȚI
1. administrația nr. 3, str. Ghica Vodă, 2A-2B
2. administrația nr. 5, str. Ghica Vodă, 2A-2B
3. administrația nr. 9, str. Sărărie, nr. 6
4. administrația nr. 10, str. Sărărie, nr. 6
5. administrația nr. 13, str. Independenței
6. administrația nr. 14, Casa de Modă, Ștefan cel Mare
7. administrația nr. 15, Casa de Modă, Ștefan cel Mare
8. administrația nr. 16, Casa de Modă, Ștefan cel Mare
9. administrația nr. 17, Casa de Modă, Ștefan cel Mare
10. administrația nr. 21, str. Ștefan cel Mare, nr. 1
11. administrația nr. 24, str. Chișinăului, nr. 1
12. administrația nr. 86, str. Chișinăului, nr. 1
13. administrația nr. 26, str. Socola, bl. T3
14. administrația nr. 72, str. Gării, nr. 13
15. administrația nr.101, str. Gării, nr. 13
16. administrația nr. 42, str. Alexandru Cel Bun, bl. C3
17. administrația nr. 27, complex Podul de Piatră
18. administrația nr. administrația nr. 37, Dacia, bl. D1-6

LENJERIE
1. administrația nr. 11, str. Independenței, bl. R1

PĂLĂRII
1. centrul nr. 6, str. Ghica Vodă, nr. 2A-2B Miss Moda

COAFURĂ-COSMETICĂ
1. administrația nr. 41, Casa de Modă, Ștefan cel Mare

CENTRE DESFACERE
1. administrația nr. 7 "Admir", str. GhicVodă,nr.2A-2B
2. administrația nr. 35 "Mary", str. Ghica nr.2A-2B
3. administrația nr. 45 "Charm", str. C. Negri
4. administrația nr. 44 "Eva", str. Chișinăului nr. 1
5. centrul nr. 8, str. C. Negri
6. centrul nr. 19, Casa de Modă
7. centrul nr. 20, Casa de Modă
8. centrul nr. 43, str. Păcurari, bl. 557
9. centrul nr. 46, str. Chișinăului nr.1
10. centrul nr. 38, str. Ghica Vodă, nr. 2A-2B

SECȚIE DE MICĂ SERIE
1. secția nr. 31, 32, 36, str. Chișinăului
33. secție nr. 33, str. Ștefan cel Mare

Mulțumim onoratei noastre clientele, tuturor angajaților și colaboratorilor noștri fără de care toate eforturile noastre nu ar fi avut finalitatea dorită: servicii prompte și de calitate.

CAFEAUA DE DIMINEAȚĂ

În basm și în vis nu există deosebire de limbă

Aurel LEON

În amalgamul acesta de evenimente politice, Institutul de filologie "Alexandru Philippide" din Iași își îndeplinește o datorie sacră în a ne aminti că se împlinesc 350 de ani de la tipărirea la Iași de către Varlaam mitropolitul a operei sale capitale "Carte românească de învățătură" (1643). Așadar, e timpul să ne desprindem de cele necazuri trecătoare și să încercăm a scoate la iveală din vreo frescă veche figura acestui fiu de țăran putnean, ecumen al Secului, școlit pe la Kiev. Cu instrumente de specialiști, filologii vor investiga opera lui Varlaam, în comunicările din sala mare a Academiei. Noi zgîriem coșcoveala frescei și, curios, în loc de fire de barbă colilie și de brocard, descoperim cuvinte în mlădiere de psalm biblic: "Deși vezi cîndva semn groaznic/ Să nu te miri cînd să arate putearnic,/ Că putearnicul putearea-l închipuiește/ Și slăvitul podoaba-l schizmească-te,/Cap de buăr și la domnii moldovenești/ Ca puterea aceii hieri să o socotești,/ De unde marii domni spre laudă ș-au făcut cale,/ De acolo și Vasile vodă au ceput lucrurile sale/ Cu învățături ce în țara sa temlincaște/ Nemuritoriu nume pre lume șie zidește".

E firesc să fie așa, deoarece acum, după trei veacuri și jumătate, nu ne mai poate interesa conținutul, ci acea "limbă vie, limpede, curgătoare" cum o găsește Călinescu, din care curge izvorul proaspăt al limbii noastre literare. Aceasta spre a nu se produce acea ruptură dureroasă de care pomenește C. Noica, spunînd în "Despărțirea de cuvinte": "Cuvintele sînt o creație, una apropiată omului, gingașă, nehotărîtă și totuși punînd atît de frumos hotare mistuitoare între lucruri".

De cîte ori coborîm în timp și mergem la Varlaam, la Ivireanu, la Dosoftei, intrăm de fapt în iatacul bunicilor limbii noastre. Îi găsim în jilțuri de ctitori, buni, vigilenți să păstrăm datina. Ascultați cum glăsuiește Varlaam mitropolitul, ca un bătrîn din familie către nepoți: "... Cum iubești să-ți hie ție oamenii așia și tu să hii lor. Să te ferești de a străinului. Să-ți hie ție destul cu al tău. Să vă grijiți hiecare de voi să vă țineți trupul nespurcat. În rugă, în trudă, întru paza sventei biserici..." Și așa mai departe, ai impresia că asculți molcome sfaturi bătrînești. În alte texte, răzbate firea țăranului crescut în natură, din zbuciumul căreia alege exemple: "Cumu-s iarna viscole și vînturi reci și vremi geroase, de carile să îngreuiadză oamenii și sâmt supărați în vreamea ernei, cară deacă vine primăvara ei să iușurează de acialea de toate și să veselesc, căce c-au trecut iarna cu gerul și s-au ivit primăvara cu caldul și cu seninul, așea și în vremea de demult au fost vicole și vînturi de scrăbe și de dosădzi pre oameni ca și într-o vreme de iarnă... Și cum se coboară iarna pe

troscot, de nu face suhat, așa și mărirea lui au pogorât pre pămînt și s-au întrupat în svînta Fecioară".

E vorbirea neaoșă de țăran bătrîn și de aceea întîrziem cu nespusă plăcere în Cazania lui Varlaam, convinși că scoatem apă dintr-o fîntînă veche, străjuită de troița strămoșească. Varlaam nu face literatură, scrie oral. Și e cu atît mai valoros textul lui din punct de vedere lingvistic. Nu spun că trebuie să considerăm cuvintele ca pe ceva privilegiat, dar ele au ceva dintr-un "arheu", cum spune Eminescu, vin din istorie încărcate de sensuri, de înțelesuri. Cînd ai timp să te apleci cu răbdare asupra sfaturilor mitropolitului, le descoperi, în adevăr, altă densitate. Fără să-ți dai seama, te întorci, cum spunea C. Noica, la numenalitate, adică la puterile de selecție pe care le-a avut rostirea omenească în decursul istoriei, însușire care l-a făcut pe Emil Cioran să pretindă că "nu trăim într-o țară, ci într-o limbă". Varlaam a pedalat pe încărcătura mitică a cuvîntului, de aceea, zic eu, el n-a făcut literatură. Vorbirea din Cazanie nu vine de la dînsul, ci de la înaintași. De aceea fraza are aură de fabulos, de decalog venit de departe. De la dînsul e și afirmația lui Hasdeu, reprodusă de noi în titlu. I se atribuie lui Mircea Eliade afirmația că "numai în limba ta îți poți aminti de lucruri pe care nu le-ai învățat niciodată". Iar Noica îl întregește: "orice cuvînt este o uitare și în oricare s-au îngropat înțelesuri de care nu mai știi. Cum altfel am putea da folosință vie cuvintelor? Dar dacă în orice cuvînt există o parte de uitare, este totuși vorba de uitarea noastră și ea devine propria-ne amintire. Iar acesta e actul de cultură: să înveți noutatea ca și cum s-ar ivi din tine".

La ora aceasta, Varlaam ierarhul e printre filologi, în Aula Academiei. E necesar să-l păstrăm printre noi, atît ca limbă, cît și ca sfat bătrînesc."Doctorii de limbă vor suna cuvintele din Varlaam și vor descoperi cuvinte noi, deși foarte vechi. "Limba e un organism viu, în veșnică prefacere", spune cel care și-a dat numele institutului: Alexandru Philippide, bătrînul. Pe cînd lucra la marele dicționar al limbii noastre, regele Carol i-a transmis rugămintea să evite neologismele. Philippide i-a răspuns așa cum ar fi făcut-o înaintea lui Varlaam și după el, filologii de azi: "Spune Majestății Sale că nu pot să-mi scot pantalonii, să rămîn în izmene în fața națiunii!"

Și mai avem nevoie de Varlaam pentru conținutul Cazaniei sale. Cînd scriu aceste rînduri, se anunță că în parcul orașului Brașov, a fost demolată de analfabeți statuia blîndului poet Șt. O. Iosif. Auzi, înalt prea sfinte Varlaam, am decăzut pînă într-acolo încît ne ridicăm cu tîrnăcopul împotriva creatorilor de limbă românească! Atîta am învățat noi în cei 350 de ani care au trecut de la "Cazanie"! ■

Din scrisorile, telefoanele și audiențele zilei

■ *Sindicatul tinereturi neîncadrat în producție*

D-na Maria Harbuz, aleea Nicolina nr. 10, bl. G4, ap. 43, ne-a prezentat necazurile fiicei sale Petronela, care sînt ale tuturor tinerilor care au terminat o școală și nu sînt încadrați în producție. Petronela a avut nesansa de a se angaja, nici pe bază de convenție, ci la prima vedere, cu reținerea buletinului de indentitate la d-na Victoria Lazariu, patronul firmei S.C. MIVI-BOG S.R.L. din strada Toma Cozma nr. 49.

Ea a lucrat în aceeași perioadă cu o tînără, sosită tocmai din Mediaș, orfană de ambii părinți (au murit într-un accident rutier), care și ea și-a lăsat buletinul în mîinile doamnei cu barul non-stop s.r.l.

După o lună de lucru, în care au trudit și 16 ore pe zi, amîndouă s-au văzut îndepărtate din serviciu și amenințate că au de plată sume substanțiale. Dar inventarul care a stabilit prejudiciul a fost făcut numai de patron ori cu participarea unor persoane interesate ori datoare șefului de local. La fel s-a procedat și la inventarul făcut măturilor din magazia unde a fost nevoit să pătrundă chiriașul de la subsol căruia patroana i-a inundat locuința de la robinetul lăsat într-adins deschis, să-i provoace necazuri.

Pățania celor două nu-i singulară. De la același patron și în același mod au mai plecat alți circa 20 de tineri și tinere, rămași în debit.

Că d-na Victoria Lazariu are cunoștințe și se bucură de protecționismul unora credem, dar cine îi protejează pe tinerii aceștia care pornesc în viață? Direcția Muncii îi trimite la Judecătorie. Alte oficialități ori prieteni îi îndeamnă către sectoristul de poliție pentru a-și recupera buletinele și a sesiza neregulile, dar ei simt că, peste tot, se împletesc niște interese, iar ei sînt părăsiți. Pe cînd un sindicat al tinerilor neîncadrați, încă, în activitate?

Iată, Petronela și-a găsit un alt patron care i-a oferit confecționarea de geci la domiciliu. Pentru 25.000 lei salariu lunar i s-a stabilit ca normă realizarea a 50 de geci, care la piață se vînd la prețul de 20.000 lei bucata. Faceți socoteala și vedeți că e necesar ca cineva să comensureze totul!

■ *Un tată pune sechestru pe cărțile copilului său*

D-na Ana Popa din cartierul Mircea cel Bătrîn nr. 1, bl. N5, scara A, ap.2, ne-a adus la cunoștință că de mai multe zile este izgonită din casă de soțul său, dl. Petru Popa, patronul firmei "Asociație familială F.A.I.", care i-a sechestrat nu numai bunurile soției, dar și cărțile copilului - eleva Iuliana Popa, de la Școala nr. 16.

A fost sesizată Poliția, dar nu acționează.

Cine intervine pentru salvarea cărților copilului care își iubește și mama, dar și tatăl?

■ *Călătorie de groază cu trenul*

Dl. Constantin Fodor, str. Sarmisegetuza nr. 426. Care este profesia cea mai importantă la C.F.R.?; Cine achită "nota de plată" pentru pagubele provocate economiei românești de grevele C.F.R. care pun pe gînduri populația țării? - au fost întrebările de bază ale anchetei TVR de miercuri seară, după programul de "Actualități". Chestionați, oameni cu funcții diverse - pînă la demnitarul superior - ministrul, cel care a vîndut ca la piață vestita flotă maritimă românească, toți au dat-o din colț în colț, dînd răspunsuri evazive.

Realitatea e că, folosind greva ceferiștii au astăzi salarii substanțial superioare altor categorii profesionale. Un absolvent de școală profesională, încadrat în acest sector, încasează lunar un salariu mult mai mare decît un absolvent al învățămîntului superior din oricare domeniu de activitate - excepție făcînd, poate, mineritul și ... RENEL.

Cît privește calitatea muncii, vă invităm să faceți o călătorie București - Iași cu trenul personal 6001 și o să vă convingeți că la C.F.R., sentimentul de a fi gazdă s-a atrofiat într-atît încît astăzi, după aproape 4 ani de la așa-numita revoluție, se circulă tot atît de rău cum se circula imediat după cel de al doilea război mondial: vagoane necompartimentate, nemăturate, fără clanță și geamuri, cu canapelele descompletate, jigărite, adesea vinilinul aplicat direct pe scîndura care ține loc de banchetă, fumători cu nefumători la un loc cu port-bagaje cărora le lipsesc susținătoarele, fără cîrlige de prins hainele, fără suporturi de sprijinit brațele ori de colectat eventualele deșeuri, fără nici un pic de lumină să vezi unde te așezi și pe cine ai vecin în dreapta ori în stînga, în față ori în spate ... Cu pisici, păsări și porci în tovărășie de mers ... O călătorie de groază la care rămîn insensibili de la femeia de serviciu - a cărei funcție de măturător probabil s-a restructurat, pînă la directorul general al Regionalei, dl. Alexandru Nazarie.

În schimb, se încasează prețuri mari pe biletul vîndut cetățeanului care a fost martorul revendicărilor personalului C.F.R., care tot la scumpirea biletelor și tot la posibile greve gîndește...

Ca la noi, numai la unii dintre vecinii noștri!

■ *Bunurile dobîndite în timpul căsătoriei aparțin ambilor soți*

D-na Elena Gațu, str. Bucium 29, bloc A2, sc.A, et.2, ap.2, este căsătorită de 10 ani cu Marin Gațu, astăzi pensionar. La căsătorie, Marin avea un copil dintr-o altă legătură, astăzi și el căsătorit și cu casă în Vaslui. Împreună nu au copii. După căsătorie, d-na s-a mutat la soț, în apartament, unde și-a făcut mutația de abia în 1990. A adus cu dînsa și mobila - casa fiind mobilată în întregime de ea. Anul acesta, Marin Gațu a cumpărat apartamentul de la R.A. "Locuința", numai pe numele său, după care a plecat la Bohotin-Răducăneni. La țară, unde are casă și pămînt. Nu înainte, însă, de a-i lua cheia de la apartament doamnei Elena căreia i-a interzis accesul în spațiu, spunîndu-i că aici se va muta fiul său Doru Gațu de la Vaslui.

Doamna Elena Gațu stă la o fiică, dar fiind bolnavă, pe cale de a ieși la pensie, dorește să revină acasă la ea, întrebîndu-ne, în situația descrișă, ea are vreun drept la apartament?

Potrivit legii, bunurile dobîndite în timpul căsătoriei - deci și apartamentul aparțin ambilor soți. Cum spuneți că aveți și acte la mobila din apartament, ea fiind achiziționată anterior căsătoriei, înseamnă că mobila vă aparține. Adresîndu-vă unui avocat, acesta vă va spune ce aveți de făcut! **(Ion N. OPREA)**

Cetatea scufundată

Pe ce lume trăim!

Liviu ANTONESEI

Pe măsură ce trece timpul, am tot mai mult impresia că nu trăim într-o lume reală, ci într-un fel de suprarealitate în care cele mai neașteptate evenimente se pot petrece, cele mai ciudate conjuncturi pot avea loc. Sîntem în plin dadaism social, politic și economic. Șomajul a bătut de mult milionul, nivelul de trai a împins mai bine de trei milioane de români sub pragul absolut al sărăciei, însă dl. Văcăroiu ne explică, cu o euforie de-a dreptul bahică, faptul că producția se relansează și că, fără să ne dăm seama, o ducem din ce în ce mai bine. Reforma economică stagnează de peste un an, însă dl. Iliescu a inaugurat, precum altădată Ceaușescu, "Cîntarea României" sau "Daciada", marea cîntare a privatizării. Nu se privatizează mai nimic, dar vom avea prilejul să vedem în desene animate cum ar fi trebuit să se întîmple acest lucru. În mod ciudat, americani serioși pun umărul la această potemkiniadă! De parcă populația ar trebui să fie convinsă de necesitatea privatizării și nu catalepticii noștri guvernanți.

Miniștrii corupți au fost spălați cu Ariel majoritar și acum sînt nou-nouți, gata de noi afaceri dubioase. Din presa de acum vreo două zile reiese că ministrul Transporturilor s-a și pus din nou pe treabă. Tot presiuni ilegale, tot trafic de influență. Și asta tocmai pentru a împiedica privatizarea despre care ne povestesc filmele de desene animate! Ceilalți miniștri au fost dați la prespălat, ca să nu mai poată fi surprinși în flagrant delict de trafic de influență sau luare de mită de vreun alt general Florică, naiv și imprudent. Cît îl privește pe general, acesta a ajuns la o binemeritată pensie. Dacă nu se liniștește?

Afaceriștii de milioane de dolari - e vorba de cei necinstiți! - sînt bine mersi, însă aflăm că va suporta rigorile aspre ale legii nu știu care nenorocit de funcționar sătesc care a primit zece ouă pentru a elibera o adeverință. În casele noastre a început să bîntuie frigul, sîntem înspăimîntați de prețul gigacaloriilor, dar ne vom încălzi, fără doar și poate, la strălucirea augustă a zîmbetului prezidențial. Acesta va arde la cea mai înaltă tensiune!

Și, pentru toate acestea, ba chiar și pentru altele pe care nu mai reușesc să le inventariez, nu e nimeni vinovat. Sau, poate, de vină sînt Coposu și Manolescu, Dinescu și Cristoiu, Băcanu și GDS-ul - ei nu lasă pe bravii guvernanți să lucreze "în liniștea de care avem nevoie"! Și, pentru că n-au nici o vină, pentru că sînt "nevinovați" - în cel mai biblic sens al cuvîntului! - guvernanții noștri încep să aibă idei, să comită gînduri, să li se excite imaginația. Așa, de-o pildă, dl. ministru Sălcudeanu, cuprins de furor eroticus, a dat năvală în chiloți și cu paharul de șampanie în mînă peste o biată subalternă, ofițer de serviciu pe minister tocmai cînd l-au apucat pe D-sa năbădăile. S-a lăsat cu prezența presei, cu fotografii, declarații relevante, ba chiar și cu vreo două palme pe vrednicul obraz ministerial din partea soțului victimei. Efervescenți miniștri mai avem! E cazul să fim atenți. Dacă nici de data aceasta nu se întîmplă nimic, e limpede că ne putem aștepta la orice. Inclusiv să fim violați - fără deosebire de sex, religie sau apartenență politică - în propriile noastre case de membrii cabinetului ministerial sau de trimișii lor în teritoriu.

Și acesta era ministrul Culturii! Probabil de aceea tentativa a rămas numai în stadiul de tentativă. Dacă ar fi fost, însă, ministrul de la "biele-manivele" ori cel de la "rîngi și știngi"? Așa că, dragi români, atenție la Guvern! Baricadați-vă în case, trageți zăvoarele, dublați încuietorile și nu deschideți înainte de a privi cu atenție prin vizor și de a vă alerta vecinii. Dacă vă treziți cu un membru înfierbîntat al Guvernului la ușa Dumneavoastră? Dacă dl. Sălcudeanu, drept pedeapsă pentru tentativa avortată, va fi mutat de la Cultură la "știuleți și ciocani"? ■

ultimul vagon poștal

Eseu despre vîrsta a treia

S-a hotărît la ONU ca începînd cu acest an, ziua de 1 octombrie să fie sărbătorită în lume drept "Ziua internațională a vîrstei a treia".

Uite că și noi vom fi luați în seamă, nu numai femeile și copiii!

Chiar în ziua cu pricina am fost eroul unei întîmplări pline de semnificație; citind într-un cotidian local despre un concurs de selecționare a unor reporteri, m-am prezentat la secretariatul ziarului cu pricina, să cer un formular de înscriere.

- Pentru dumneavoastră? se miră cu crescendo în glas secretara. Dar sînteți în vîrstă!

- În anunț nu este precizată o limită de vîrstă! obiectez timid.

Secretara cu alură de baschetbalistă intră la redactorul-șef și, cînd revine, mă anunță cu o nuanță de triumf în voce:

- Numai pînă la 30 de ani se primesc candidați!

Gata cu visul meu de gazetărie. "The dream", pe limba lui Shakespeare, "rêver" în cea a lui Voltaire, "traumen" în a lui Goethe, "mecitati" în graiul lui "Stalin și poporul rus...", "a visa" pre limba maternă. Numai că autohtonii au mai adăugat și o componentă cromatic-cabalină: "Cai verzi pe pereți". Dacă nu parcurg suta de metri în 14 secunde și nu ridic 50 kg într-o mînă, adio dorința mea de a deveni un harnic gazetar care să scrie dezinvolt: "El însăși sa gîndit să nu î-și risipească energia în zadar pentru a demonstra că nui s-au cîine, s-au ogar".

Trebuie să mă resemnez doar cu postura de purtător de sacoșă în piață și de bunic apreciat de nepoți doar după numărul de napolitane "Koukou-Roukou" din buzunar, cînd merg după ei la cămin.

"La valeur n'attend pas le nombre des années" spune cu superbie un tînăr erou din "Cidul" lui Corneille. Tradus liber, înseamnă că a fi un om valoros nu depinde de vîrstă.

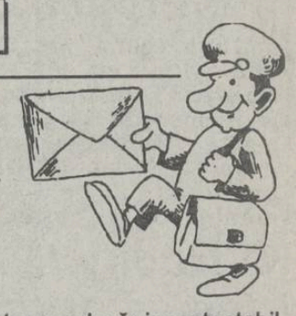

Este un adevăr incontestabil, mai ales atunci cînd se dorește selecționarea unui gazetar; și ca să fii un reporter bun, nu-i obligatoriu să numeri cel mult 30 de ani ca etate.

Dovada cea mai bună: la cotidianul în cauză lucrează cu har și sîrguință un publicist octogenar și putem afirma, fără teama de a greși, că o bună parte din succesul ziarului i se datorește.

Constantin IURAȘCU

SEMNAL EDITORIAL

Silviu Lupașcu - "Stylit"

Editura Institutului European din Iași ne-a obișnuit în special, cu foarte serioase colecții de eseuri, memorii și texte de frontieră. Făcînd o serioasă concurență Editurii "Humanitas", editura ieșeană - prin redactorul ei șef, dl. Silviu Lupașcu - nu uită, iată, nici literatura română contemporană. Ba chiar, în ultima vreme, Editura Institutului European a girat cîteva debuturi în proză remarcabile: Dorin Spineanu, Cornel George Popa și, acum, Silviu Lupașcu.

Silviu Lupașcu, cel care a publicat recent volumul de proze scurte "Stylit", este în același timp un eseist plin de har și un cărturar în plină ascensiune. Poate că nu-i lipsit de importanță să amintim că, în Iași, există o întreagă pleiadă de tineri talentați și studioși care ar putea, în viitor, să dea din nou strălucire culturală vechii Capitale a Moldovei. Mă gîndesc la: Florea Ioncioaia, Silviu Lupașcu, Radu I. Petrescu, Radu Neculau, Codrin Liviu Cuțitaru, Mihai R. Ungureanu, Marius Cristian și alții. Mai toți acești intelectuali tineri s-au format în redacțiile revistelor: "Dialog" și "Opinia Studențească".

Silviu Lupașcu a publicat, de asemenea, în "Convorbiri literare", "Dacia Literară", "Timpul" și Revista "Agora" din Philadelphia, SUA.

În anul universitar 1992-1993, Silviu Lupașcu a studiat la Centrul de Studii Biblice de la Yarnton Manor în cadrul St. Cross College și al Universității Oxford, absolvind cu o disertație despre ideea mesianică în Iudeo-Creștinism, intitulată The Timeless Death and Life of the Donkey-drivers. Cu o scriitură fină și subtilă, cu un stil sobru și elegant, volumul "Stylit" se va impune, cu siguranță, cititorilor amatori de literatură de calitate.

Editura Institutului European lansează, astfel, un autor - Silviu Lupașcu - de un real talent, un tînăr despre care se va vorbi mult în literatura noastră. Și numai de bine!

Dorin POPA

Opinia unui comandant

Nava-amiral "Polynx" și escadra argeșeană

După exact șase luni de cînd am preluat comanda navei-amiral a fotbalului ieșean, mă aflu în fața primei adevărate bătălii, la orizont apărînd port-avionul piteștean. Pentru a duce mai departe comparația cu o bătălie navală, aș spune că Argeșul se prezintă ca un port-avion înconjurat, ca de obicei, de o întreagă escadră de crucișătoare, vedete rapide, cuirasate și remorchere, adevărată mașină de război pusă în slujba protejării port-avionului, în tentativa sa de a sparge blocada (impusă de celelalte divizionare A) și de a promova în oceanul, deloc pacific, al Diviziei Naționale. Escadra argeșeană, ea însăși părticică din vreo axă București - Pitești - Mangalia, se compune în fapt din foarte puternicul (auto)sponsor Dacia, din forța autorităților locale piteștene, din echipele "asociate" (pe post de remorcher, împingător etc.), dornice de modernizarea parcului auto, dar și, mai ales, de o formidabilă formațiune de submarine și scafandri, care au marea calitate de a lovi fără a fi văzute. Despre submarinul federal nu am curajul să mai pomenesc, și nici despre scafandrii ce locuiesc pe el. Nu de alta, dar, neputînd a-l fotografia vreodată cu torpila în brațe, risc să mai înham vreo 6 luni căpăstrul de mătase al suspendării. Mai sînt o sumedenie de scafandri, îmbrăcați în negru, atacînd în haite de cîte trei, arborînd la suprafață steagul alb al neutralității, dar plantînd mine cît mai aproape de navele adverse (cîteodată la nici 11 m de acestea), sub privirea blîndă a scafandrului observator. Mai sînt și nave-kamikaze (maritime la Mangalia sau fluviale la Galați) care acceptă sinuciderea cînd întîlnesc port-avionul piteștean, cu convingerea că pe lumea cealaltă (submarină) vor avea parte de un trai mai îmbelșugat. Alteori, chiar propriii marinari, la adăpostul nopții, îmbracă costumul de scafandru și-și torpilează nava, după care aplică riguros principiul "nici usturoi n-am mîncat, nici gura nu-mi miroase". În fine, dar nu în ultimul rînd, port-avionul din Trivale va fi însoțit în croaziera sa din Copou de un mare număr de infanteriști, suporteri înfocați care vor încerca să susțină din tribună eforturile celor din miezul luptei.

Mă uit acum pe nava noastră și-mi dau seama că în aceste șase luni am fost o navă amiral solitară, un lup al mărilor singuratic care a cutreierat mările și oceanele angajînd necondiționat lupta deschisă cu oricine am întîlnit în cale. În luptele purtate în apele noastre teritoriale am fost apărați de plasele antisubmarin, iar lupta, dusă în condiții loiale, ne-a dat cîștig de cauză. Cînd ne-am depărtat în largul mării, însă, am ieșit mai mereu cu carena găurită, lupta submarină fiindu-ne fatală.

Acum, avînd în față pe însuși acest monstru al mărilor, urmează marea bătălie a orgoliilor, meciul lui care pe care, meciul ce poate hotărî soarta promovării (dacă pierde) sau aprinde și mai tare flacăra luptei (dacă învingem). Ne bazăm numai pe puterile noastre, pe entuziasmul și setea de victorie a băieților din teren, pe judecata dreaptă a porumbelului alb din Vaslui și, poate, cel mai mult pe solidaritatea microbistului ieșean. Tu, microbist înrăit, care-ți ocupai locul în tribună cu două ore înainte de meci, care erai imun la ploaie și la vînt, trezește-te la viață, scutură de pe tine povara grea a traiului de zi cu zi, înlătură răceala și neîncrederea în echipă, mai fă o dată (a cîta oară?) o concesie și vino alături de noi în focul luptei și crede-mă pe cuvînt că, de va fi să învingem, nimic nu va egala bucuria din sufletul tău. Și să nu uiți că noi ne apărăm sărăcia și nevoile și neamul, prin lupta dreaptă și deschisă, și te rog din suflet să nu faci în tribună nici un gest nedemn, să-ți încurajezi favoriții, dar să-ți aplauzi adversarii, să încerci a fi mai "tare" ca galeria piteșteană, dar numai cu gura, nu și cu sticla sau pumnul. Îmi doresc nespus de mult un stadion arhiplin și o victorie, dar numai încununate de o sportivitate desăvîrșită. Abia atunci, ca la miuța de pe maidan, cu lacrimi în ochi și cu picioarele julite, le vom putea spune piteștenilor la sfîrșit că "s-a arătat dreptatea"!

Dan CÂRLAN
Președinte suspendat al clubului Polynx

C.F.R. Pașcani - Meconerg Onești 1-1 (1-0)

Păşcănenii au adoptat, în această partidă, o tactică extrem de prudentă în apărare (uneori cu șase jucători) permițînd oaspeților un cîmp larg de acțiune în atac. Restabilit după accidentarea de la Tg. Neamț, fundașul Boboc a refăcut cuplul central împreună cu I. Popa, dar numai ultimul a dat satisfacție. În atac s-a menținut perechea Rîznic - Tofan, primul acționînd în multe situații și în faza defensivă. În asemenea condiții, gazdele se zbat greu între apărătorii adverși și obțin cornere rămase fără rezultat. În min. 45, o învăluire pe dreapta, urmată de o centrare perfectă a lui Tănase, aduce primul gol înscris de Văcaru. Pînă atunci cea mai mare ocazie de a înscrie s-a petrecut în min. 36, cînd balonul centrat de Negri nu poate fi reluat în gol de patru păşcăneni aflați la doi metri de poartă.

Repriza a II-a debutează cu o ușoară dominare a oaspeților, concretizată în min. 50 prin golul lui Olteanu. Meciul se încinge, și fiecare echipă are ocazia de a înscrie golul victoriei. Cu cinci minute înainte de final s-ar fi putut acorda și un penalty pentru gazde, dacă arbitrul bîrlădean Podoleanu ar fi fost aproape de fază, observînd că un jucător este împins în careu.

Echipa C.F.R. Pașcani: Iancu - D. Popa (min. 63 Timofte), I. Popa, Boboc, Negri - C. Crețu, Tănase (min. 77 Anton), Gurgu, Văcaru - Tofan, Rîznic. **(Co-dru VULPAȘIN)**

PRONOSPORT

Concursul din 10 octombrie 1993

1. Acireale - Padova (pauză) x. Acireale - locul 12; Padova - locul 5. Deși a avut un program foarte dificil în acest început de campionat, nou promovata Acireale s-a comportat peste așteptări...

2. Acireale - Padova (final) x, 2... dar asta nu înseamnă că în fața experimentatei formații din Padova șansele de reușită ale gazdelor sînt prea mari. Dimpotrivă!

3. Ancona - Palermo 1. Ancona - locul 6; Palermo - locul 18. Ancona nu a evoluat prea convingător pînă acum, din cele trei meciuri jucate acasă cîștigînd numai unul singur și făcînd două egaluri. Norocul antrenorului Guerini a fost victoria de la Ravenna.

4. Bari - Ascoli (pauză) x. Bari - locul 2; Ascoli - locul 7. În timp ce Bari se menține în grupul restrîns al echipelor ce n-au cunoscut înfrîngerea, Ascoli face dovada unui echilibru perfect: două victorii - două egaluri - două înfrîngeri.

5. Bari - Ascoli (final) 1. Bari s-a arătat mai în formă ca de obicei, după pauză. Atunci a reușit să înscrie majoritatea golurilor sale, care au însemnat puncte prețioase.

6. Brescia - Monza 1, x. Brescia - locul 8; Monza - locul 17. În mod normal, echipa lui Lucescu n-ar trebui să aibă probleme cu modesta Monza. Să nu uităm însă că Brescia va fi lipsită de aportul lui Hagi și Sabău, veniți la Națională pentru meciul cu Belgia.

7. Cesena - Lucchese (pauză) x. Cesena - locul 4; Lucchese - locul 9. Anul trecut, Cesena s-a impus clar pe propriul teren, cu 3-1...

8. Cesena - Lucchese (final) 1, x... și n-ar fi de mirare s-o facă și de data aceasta, mai ales că vine după trei partide consecutive cîștigate.

9. Cosenza - Fidelis Andria (pauză) 1, x. Cosenza - locul 3; Andria - locul 10. Cosenza dispune în acest campionat de unul dintre cele mai complete loturi de jucători din divizia B, în care tonul îl dau experimentații Marulla și Maiellaro...

10. Cosenza - Fidelis Andria (final) 1... spre deosebire de Fidelis Andria, care după plecarea lui Coppola și Nardini nu s-a mai întărit cu nimic. Avantaj Cosenza.

11. Fiorentina - Pisa 1. Fiorentina - locul 1; Pisa - locul 11. Fiorentina, cu un atac ucigător (11 goluri înscrise) și o apărare ermetică (doar trei goluri primite), se va impune și de data aceasta, chiar dacă va avea în față o fostă colegă de serie A.

12. Modena - Ravenna x. Modena - locul 14; Ravenna - locul 19. Modena vine după două victorii consecutive (cu Lucchese și Monza) spre deosebire de adversara sa care a suferit două înfrîngeri (cu Bari și Ancona).

13. Pescara - Verona 1, x, 2. Pescara - locul 20; Verona - locul 13. Verona n-a adus pînă acum nici un punct din deplasare, dar partida cu "lanterna roșie" e un prilej numai bun de a sparge gheața... **(Ion C. TEODOR)**

SPORT CAN-CAN

■ *Maratonistul intrat în manualele școlare*

După ce a cîștigat titlul olimpic în proba de maraton cu prilejul J.O. de la Barcelona, atletul sud-coreean Hwang Young-Jo și-a anunțat retragerea din activitatea competițională. Dar, pentru ca tineretul să nu-l uite și să-i urmeze în viitor exemplul, Ministerul Învățămîntului a aprobat ca în manualul de educație etică să fie introdusă o lecție despre Hwang Young-Jo. Este vorba despre un text foarte amplu și bogat ilustrat, în care se povestește cum băiatul unor oameni nevoiași a ajuns campion olimpic. De, puterea exemplului...

■ *"Puma" a ajuns în dificultate*

Celebra firmă producătoare de echipament sportiv "Puma" a înregistrat, în 1992, un deficit de 7,2 milioane de dolari, în ciuda unor investiții deosebite făcute în Asia și America de Sud. În contrast, eternilor lor rivali de la "Adidas" se pare că le merge foarte bine, ei lansînd, luna trecută, pe piață un model revoluționar de încălțăminte sportivă, numit "Tubular Adidas". Costă doar... 300 de dolari!

■ *Clinton Jr. în naționala de fotbal a Statelor Unite*

După cum notează redactorii revistei "FIFA Magazine", fiica președintelui american Bill Clinton este o jucătoare de fotbal extrem de talentată. Deși are doar 13 ani, ea stăpînește la perfecție tainele jocului cu balonul rotund și dacă va progresa în continuare în același ritm are mari șanse de a ajunge în naționala feminină a SUA, actuala deținătoare a titlului mondial.

■ *Rocky (I, II, III, IV, V...) se dedică golfului*

Cunoscutul actor american Sylvester Stallone, interpretul la fel de cunoscutului personaj Rocky, a căzut de circa un an de zile în patima golfului. El se antrenează de trei ori pe săptămînă pe terenurile din apropierea locuinței sale și participă la toate turneele organizate în SUA. Deocamdată cel mai bun rezultat al său este un loc 5, realizat la Austin, dar nu ne îndoim de viitoarele sale succese. Rocky este un învingător și pe ecran și în afara lui... **(Ion C.)**

Fotbal - Divizia B

Vor veni și puncte de afară

■ *C.F.R. Tepro - o evoluție promițătoare pentru viitor*

Datorită atmosferei încinse din cabina arbitrilor la sfîrșitul meciului Aerostar Bacău - C.F.R. Tepro Iași am fost nevoit să folosesc o cale "întortocheată" pentru a transmite amănuntele partidei. Iată de ce este necesar să revin cu date despre meciul de la Bacău.

Tare mult și-au dorit ceferiștii noștri recuperarea punctului pierdut acasă cu Vrancart Adjud! Mult nu a lipsit să se întîmple, pentru că "datele problemei" prefigurau un rezultat favorabil pentru ieșeni: vremea închisă și ploaia mocănească ce a însoțit în întregime desfășurarea partidei, stadionul "gol pușcă" și, în final, evoluția ostilităților de pe teren. Elevii lui D. Toiu și M. Moldovan au rezistat 80 de minute asaltului gazdelor, care au practicat un joc combinativ, dar lipsit de eficiență. În prima repriză, marile ocazii s-au repartizat în mod egal: Lazăr (min. 17 și 38) - pentru gazde, Pavăl (min. 21 - o acțiune personală de toată frumusețea pe partea stîngă, dar portarul băcăuan a ieșit și a închis unghiul) și Petrache - pentru ieșeni.

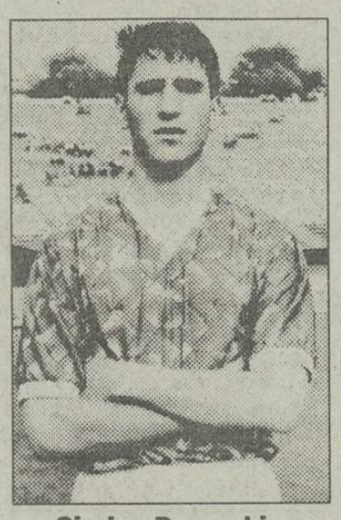

Ciprian Paraschiv a fost un apărător de netrecut.

În repriza a doua, după introducerea unor forțe proaspete în compartimentul ofensiv (Anghel și Botezatu), ieșenii dau impresia că pun stăpînire pe joc și că vor încheia meciul cel puțin cu un egal. Arbitrul, un cunoscut "găzdar", Daniel Petrescu din Brăila, o spun cu toată obiectivitatea, nu a fost deloc adeptul acestei finalități, favorizînd în mod flagrant echipa băcăuană. Deși faulturi au fost multe de ambele părți (de partea băcăuană, însă, mult mai dure!), dl. Petrescu i-a gratulat pe băcăuani cu nu mai puțin de 11 lovituri libere de la 16-18 m. În schimb, ieșenii au primit patru cartonașe galbene (față de nici unul pentru Aerostar), două dintre ele pentru "injurii" pe care este bine să le reproducem: "Ăsta a fost fault, domnule?" ("înjurătura" lui Codrin Paraschiv) și "Fluieră, domnule, fault!" ("insulta" lui Helești eanu). Prin min. 70, Toni Helești eanu îi trimite o pasă la întîlnire printre doi adversari lui Botezatu, Gelu țîșnește spre poartă, dar tușierul fîlfîie incredibil steagul salutar pentru gazde!

Cu toată bunăvoința arbitrilor, "aerostarurile" nu reușesc să înscrie și atunci cavalerul fluierului a trecut la faza a doua: influențarea nemijlocită a rezultatului. În min. 80, o lovitură liberă de la 18 m acordată gratuit este finalizată de Ciobanu, care a găsit o fisură în zidul ieșean (singura greșeală a apărării feroviare!). Portarul Popovici a plecat spre minge, dar a alunecat și a fost bătut. În sfîrșit, în momentele de prelungire (Păun a stat întins vreo trei minute pe teren datorită "amabilității" unui fundaș băcăuan), o învălmășeală în careul ieșean, Brînzei sare la cap și arbitrul confundă capul cu mîna, acordînd un penalty imaginar. Imediat după majorarea scorului, Pavăl (din ce în ce mai bun de la meci la meci) are ocazia de a înscrie golul de onoare, dar lovitura sa de cap nimerește alături. Remarcăm din echipa ieșeană întregul compartiment defensiv, mai ales zona centrală, cu liberoul Brînzei ("La mulți ani", Cătăline, pentru cei 26 de ani împliniți ieri!) și Ciprian Paraschiv, mijlocașul Păun și vîrful Pavăl.

În concluzie, o înfrîngere nedreaptă a echipei C.F.R., dar în același timp ne exprimăm opinia că dacă va juca la fel, punctele de afară nu vor întîrzia să apară, chiar din toamna aceasta! **(G.I. NICOLAE)**

Week-endul microbistului

Program competițional 8-10 octombrie 1993

■ *Fotbal*

- 9.10., stadion Emil Alexandrescu, ora 11,00: Polynx Iași - F.C. Argeș (divizia A).
- 10.10., stadion Tepro, ora 11,00: C.F.R. Tepro Iași - Minerul Gura Humorului (divizia B).

■ *Box*

- 8.10. - C.S. Nicolina, ora 15,00: Gală de verificare pentru Campionatele Naționale de tineret.

■ *Atletism*

- 10.10., stadion Emil Alexandrescu, ora 9,00: Etapa județeană a Campionatului Național școlar de cros pe echipe.

■ *Popice*

- 9.10., Arena C.F.R., orele 8,00: C.F.R. Iași - Carpați Sinaia (Superliga masculin).

Fotbal pe meridiane

■ *Un nou scandal în fotbalul francez*

Antrenorul echipei franceze Girondins Bordeaux, Rolland Courbis, a fost din nou inculpat pentru fraudă fiscală. Fost manager general al clubului Toulon, Courbis fusese acuzat și în octombrie 1990 pentru fals în acte publice, abuz de încredere și corupție a cadrelor anchetatoare. El a și ispășit, de altfel, o pedeapsă de 98 de zile. După cum se vede, ajuns la Bordeaux, Courbis nu și-a uitat vechile "obiceiuri", ajungînd, firesc, din nou în fața instanței. În vîrstă de 40 de ani, el a fost deocamdată lăsat în libertate.

■ *Irakienii au sosit în Qatar*

Presa din Irak a cerut naționalei de fotbal din această țară "să se bată pînă la moarte" pentru obținerea calificării la turneul final al campionatului mondial de anul viitor. Echipa irakiană este prima care a sosit la Doha (Qatar) - locul de desfășurare a fazei finale a zonei asiatice. Se vor lupta pentru cele două locuri calificatorii la turneul final șase echipe: Irak, Coreea de Sud, Coreea de Nord, Japonia, Arabia Saudită și Iran, meciurile urmînd să se dispute în perioada 15-28 octombrie. La plecarea în Qatar, mass-media irakiană le-a cerut jucătorilor să obțină "pașaportul pentru patria unchiului Sam". **(Mediafax)**

APELAȚI CU ÎNCREDERE
LA SERVICIILE
TAXIURILOR DE STAT,
TAXICOM

Taxiurile noastre pot fi recunoscute cu ușurință datorită casetelor luminoase "MONITORUL" pe care NUMAI NOI le avem.

OFERIM RAPIDITATE, CONFORT ȘI CELE MAI MICI PREȚURI PE KILOMETRU
200 lei/Km - tarif unic (zi, noapte)

tel. 953
sau 146593

©N-E Advertising 1993

MICA PUBLICITATE

AUTO-MOTO

• Vînd Dacia 1300 în perfectă funcționare. Tel. 145575. (12475)

CASE, TERENURI

• Vînd casă cu teren 500 mp în Galata I, 10 milioane, negociabil. Tel. 163192. (12456)

VÎNZĂRI

• Vînd var și pește viu, non-stop, în orice cantitate, pentru societăți și persoane fizice. Str. Trei Fîntîni, Șos. Bucium - Tomești, lîngă Serele Vlădiceni. (12369)

• S.C. ADISON IMPEX S.R.L., str. Păcurari nr. 8, tel. 118886 Iași vinde engros un bogat sortiment de produse alimentare și nealimentare. Vă așteptăm. (12465)

• Vînd aparat auzit, în perfectă stare de funcționare, cu 4 baterii rezervă. Tel. 178302.

CUMPĂRĂRI

• Cumpăr pentru colecție vechi piese de artă, obiecte de vitrină, ceasuri, monede, medalii, bijuterii etc. Tel. 113089. (12486)

SCHIMBURI

• Schimb apartament două camere, etaj 1, str. Decebal (la 3 minute de Palatul Culturii) cu apartament 3-4 camere, numai într-o zonă centrală. Telefon 126115.

• Schimb apartament 2 camere cu similar București (eventual vînd). Tel. 172557.

OFERTE SERVICII

• Profesor cu experiență, meditez matematică, convenabil. Tel. 113017. (12485)

LOCURI DE MUNCĂ

• S.C. UNIC '91 S.R.L. Iași angajează un lucrător necalificat pentru mărfuri alimentare. Str. Piața Unirii nr. 2. Tel. 114308.

• Casa Wanda angajează șofer profesionist, categoriile B, C, vîrsta maximă 40 de ani, vechime 10 ani, fără antecedente rutiere, salariul 94.000 lei/lunar. Concursul va avea loc sîmbătă, 9 octombrie 1993, ora 10,00, la sediul firmei din Șos. Păcurari 88. Relații la telefon 165095, 112730. (12488)

DIVERSE

• Societatea Română de Radiestezie anunță înscrieri pentru cursanți la tel. 111575 și 118784, între orele 10-12.

• S.C. VIPARD S.R.L. intenționează mărirea adaosului comercial de 30%-100%, începînd cu data de 6.11.1993. (12525)

• R.A.J.A.C. Iași întîmpină greutăți mari în prestarea serviciilor către populație, agenți economici și unități bugetare, datorită neîncasării contravalorii facturilor emise (pentru apă potabilă, industrială, canalizarea și epurarea apelor uzate). Conform Legii nr. 5/1981, asociațiile de locatari trebuie să achite contravaloarea facturilor în termen de 5 zile de la emiterea acestora; în caz contrar, se va aplica o penalizare de 0,5 % pe fiecare zi de întîrziere, iar după 40 zile se va trece la rezilierea contractelor încheiate și la sistarea furnizării apei potabile. În această situație, la data actuală, în municipiul Iași sînt peste 120 de asociații de locatari cu debite de peste 198 mii lei care, dacă pînă la 25.10.1993 nu vor achita debitele restante, se va proceda la rezilierea contractului încheiat cu R.A.J.A.C. Iași și la întreruperea furnizării apei potabile. În această situație se află și mulți agenți economici și instituții bugetare care au termen de plată 5 zile de la emiterea facturilor pentru serviciile prestate. La această dată, în municipiul Iași sînt peste 150 de agenți economici și instituții bugetare cu debite restante de peste 600 milioane lei, care dacă pînă la 20.10.1993 nu vor achita sumele respective se vor rezilia contractele încheiate cu R.A.J.A.C. Iași și vor fi debranșate de la rețeaua de distribuție a apei potabile și industriale.

• Partidul Alianței Civice anunță desfășurarea Conferinței județene în ziua de 17 octombrie 1993, ora 11,00, în Aula Bibliotecii Centrale Universitare. Sînt invitați toți membrii partidului.

• Asociația civică "Copiii pentru copii" construiește în Obcinele Bucovinei o "Cabană a premianților" care va avea un număr de 60 locuri, în camere de 2, 4 și 6 persoane și va fi utilizată în toate vacanțele. Persoanele juridice pot recurge la asociere în participație pentru construcție și exploatare sau pot depune sume publicitare, donații și sponsorizări, pentru care se va încheia contract de publicitate. Relații, seara, la telefon 142754. Persoanele fizice sînt rugate să depună sume pentru participații sau donații în conturile anunțate mai jos, aflate la Banca Dacia Felix: în lei 40.72.096.20.1452; în valută 42.200.96.20.1452.

• Cabinetul de tratament bioenergetic "Pămîntul Nou" S.R.L., cu sediul în strada Chișinăului (Țuțora) nr. 11C, bl. E1, sc.C, ap. 4 asigură activitatea de terapie prin medicină tradițională, acupunctură, terapie manuală pentru afecțiuni neurologice, cardiovasculare, ginecologice, psihosomatice etc. Program: zilnic, între 9,00-12,00; 13,00-20,00.

FELICITĂRI

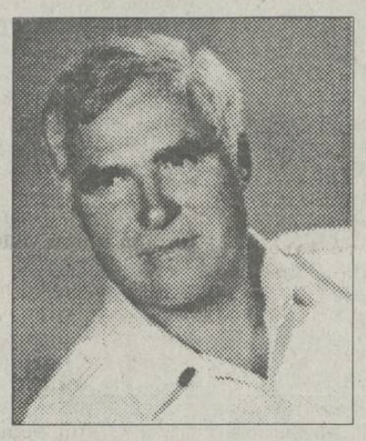

• Consiliul de administrație și Biroul Executiv al FEDERALCOOP Iași adresează calde felicitări și urări de sănătate cu prilejul pensionării d-lui Fronea Petru, fost președinte timp de peste 30 ani al cooperativei de consum Voinești.

MATRIMONIALE

• Italian, patron office import-export diamante, pietre prețioase și aur, absolut singur înăuntrul sufletului, necăsătorit, stare materială foarte bună, 48 ani, cu spiritul încă tînăr, prezentabil, de o fidelitate absolută, nebăutor, nefumător, maximă seriozitate, caut exclusiv domnișoară/doamnă tînără, frumoasă, afectuoasă, 20/35 ani, chiar și divorțată, interesată de cunoașterea mea doar în scopul unei căsătorii din dragoste. Scrieți-mi, atașînd o fotografie. Adresa mea: Camerin Giorgio, Via San Salvatore 38/F, Valenza (AL), Italia, tel. 0131/953117. NB. Telefonare non serve, non voglio/Scrievete-mi tassativamente in italiano, non importa errori, per foto intendo faccia, fronte e profilo, intera persona, in piedi, fronte e profilio, la descrizione deve esser dettagliata piu'possibile, e'inutile scrivere senza i requisiti richiesti, la lettera verra'cestinata. Se dopo i tempi tecnici postali non ricevete riposta, la riposta vi e'gia stata data e'negativa non solecitate grazie. Tutto si fara'per corrispondeza fino alla mia decisione d'incontro.

DECESE

• Familia Cătu Anton anunță decesul mamei dragi, BIHALEA ILEANA, în vîrstă de 74 de ani. Înmormîntarea - sîmbătă, 9 octombrie 1993, orele 12,00, în satul Fărcășeni, com. Strunga, jud. Iași.

• A trecut pragul dintre lumi BÎLDIGĂU IOAN, 66 de ani, lăsînd în urmă o familie îndoliată și veșnică pomenire. Slujba religioasă va avea loc sîmbătă, 9 octombrie, ora 11,00, la Biserica 40 de Sfinți, unde se află depus corpul neînsuflețit, iar înhumarea la ora 12,30, la cimitirul Eternitatea. Familia. (12483)

• Zdrobite de durere și pe veci nemîngîiate, soția Cornelia și fiica Ioana anunță cu nemărginită durere stingerea din viață a celui care a fost un soț deosebit și un tată de neînlocuit, IOAN MÂNDRU, în vîrstă de 65 de ani. Corpul neînsuflețit este depus la Biserica Sf. Dumitru Balș, iar cortegiul funebru va pleca spre cimitirul Eternitatea sîmbătă, 9 octombrie 1993, la ora 10,00. Odihnește-te în pace, suflet bun și blînd. Nu te vom uita niciodată. (12523)

• Soțul, copiii, nora, ginerele și nepoții anunță cu durere trecerea în neființă a scumpei lor BALTARU MARIA. Înmormîntarea va avea loc sîmbătă, 9 octombrie 1993, ora 12,00, la cimitirul Eternitatea. Dumnezeu să o ierte! (12489)

CONDOLEANȚE

• Paul Hadîrcă regretă profund trecerea în neființă a bunului său prieten PȘAIT ȘTEFAN. Condoleanțe familiei.

• Colectivul de la ITELS S.A. este alături de colegul lor Gabi Bildigău la trecerea în neființă a tatălui său. Dumnezeu să-l ierte! Colegii. (12484)

• Colectivul schimbului II Atelier producție, de la VITALEF Iași, transmite sincere condoleanțe d-lui ing. Ionel Mihai pentru pierderea tatălui. (12481)

• Compasiune și sincere condoleanțe familiei dr. Lăcătiși Lucia la marea durere pricinuită prin decesul mamei. Colectivul Policlinicii Stomatologice nr. 2. (12487)

• Colectivul Biroului Control Siguranța Circulației din cadrul R.A.T.C. Iași transmite sincere condoleanțe d-nei Rodica Stoicescu pentru pierderea ireparabilă suferită prin decesul mamei. Regrete eterne. (907882)

• Comitetul Societății Medicilor și Naturaliștilor Iași transmite condoleanțe d-lui profesor dr. Traian Baraban pentru greaua pierdere suferită. (12522)

• Un pios omagiu celui care a fost ing. NICU CIOBANU, din partea familiilor: Tărăboanță, Pamfilie, Teodorescu, Boișteanu și Pană. (12524)

☎ TELEFOANE UTILE ☎

☎ SALVARE: 961
☎ POMPIERI: 981
☎ POLIȚIE:
Inspectoratul Județean 146666, 140020, 146840; Municipiu - 146850; Serviciul Circulație - 140070.
☎ AGENȚIA C.F.R.: 147673
☎ INFORMAȚII GARĂ: 146333
☎ AUTOGARĂ: 146587
☎ TAXICOM, dispecerat: 953, 146593
☎ AGENȚIA TAROM: 115239
☎ INFORMAȚII AEROPORT: 178126
☎ STAȚII PECO:
Baș Ceauș - 176865; Aurel Vlaicu - 175812; Bucium - 132891; Crișan - 112182; Păcurari - 164142; Sărărie - 147480.
☎ DISPECERATE:
R.A. Gaz-Metan - 141737; R.A. Apă-Canal - 142451; Renel - 147070, deranjamente - 147070; Termoficare - 141956; R.A. Locuința - 112434; Telefoane - Deranjamente - 921; Protecția mediului - 147010.
☎ GARDA FINANCIARĂ: 114065, 112427.
☎ ADMINISTRAȚIA FINANCIARĂ: 143030
☎ NOTARIAT: 147574
☎ TRIBUNAL: 146300
☎ PROCURATURĂ: 146630
☎ CAMERA DE COMERȚ: 117757
☎ CENTRUL MILITAR JUDEȚEAN: 146370
☎ HOTELURI: Moldova - 142225; Traian - 143330; Unirea - 142110; Sport - 137817.
☎ POLICLINICA CU PLATĂ: triaj informații - 117244
☎ OFICIUL JUDEȚEAN PENTRU PROTECȚIA CONSUMATORILOR: 145392

RADIO Nord-Est

RADIO Nord-Est 70,76 MHz

anunță organizarea unui concurs pentru ocuparea postului de

ȘEF DEPARTAMENT PUBLICITATE

Relații și înscrieri pînă sîmbătă, 16.10.1993, la sediul cotidianului "Monitorul", Str. Smîrdan nr.5, zilnic între orele 9.00 - 15.00.

EDITOR
Nord-Est s.r.l.
Str. Smârdan nr. 5
Tel. 17.25.57 (centrala)
Fax 14.45.77

Președinte
Alexandru LĂZESCU

Vicepreședinți
Florin ZAMFIRESCU
Cezar CALUSCHI

Director executiv
Gabriel RUSU

Monitorul
Monitorul expres
Str. Smârdan nr. 5
Tel. 17.25.57 (centrala)
Fax 14.45.77
Director onorific: AUREL LEON

DAN RADU
redactor șef

OVIDIU ȘIMONCA
redactor șef adjunct

TUDOR AGAVRILOAEI
secretar general de redacție

EVENIMENT: TONI HRIȚAC (șef secție), Mihaela Cănănău, Dan Fodor, Cristian Hanganu, Dumitru Hariga, Dragoș Huțanu, Silviu Labeș, Cristina Leca, Cristian Medeleanu, Sorin Simon, Adina Scutelnicu, Ovidiu Scutelnicu, Săndel Tacu.

FOTOREPORTER: Constantin Plop

POLITIC: Radu Meșniță, Lucian Postu, Cristian Racu

ECONOMIE: COSTEL STROESCU, Mihaela Brezeanu, Alin Tocan.

REPORTERI SPECIALI: Vasile Cojocariu, Dorin Popa

SPORT: G.I.NICOLAE, Leonard Cănănău, G. Anghel, Victor Grădinariu, I.C. Teodor

REDACTOR DE SERVICIU: Ion N. Oprea

GRAFICĂ: Lucian Amarii, Daniel Melinte

RECLAMĂ-PUBLICITATE: Maria Vornicu

CULEGERE-TEHNOREDACTARE COMPUTERIZATĂ: Cornelia Agavriloaei, Cerasela Cirimpei, Petronela Macovei, Florin Pavel, Liliana Signeanu, Mihaela Spineanu.

SECRETARIAT: Daniela Gongescu, Gabriela Pisaltu.

RADIO Nord-Est
70,76 MHz
Bd. Copou 19;
Tel. 145530; fax 146363

DIRECTOR DE PROGRAME:
Cristina Popescu
DIRECTOR DE PRODUCȚIE:
Livia Susanu

NORD-EST PRESS
- Agenție de știri -
Str. Smârdan 5;
Tel. 144776; fax 14.45.77
EDITOR
Mona Dîrțu
Redactor: Dana Scripcă

A compania de publicitate *NORD-EST*
Membru I.A.A. (International Advertising Association)
Birouri: - str. Smîrdan nr. 5, tel. 17.25.57 (centrala), fax. 14.45.77 sau
- Casa Modei et. 1 str. Ștefan cel Mare și Sfînt
SECRETAR EXECUTIV
Cristina Lozneanu

ABONAMENTELE se pot face la orice oficiu poștal din țară. MONITORUL figurează în Catalogul Presei Interne la poziția 838.

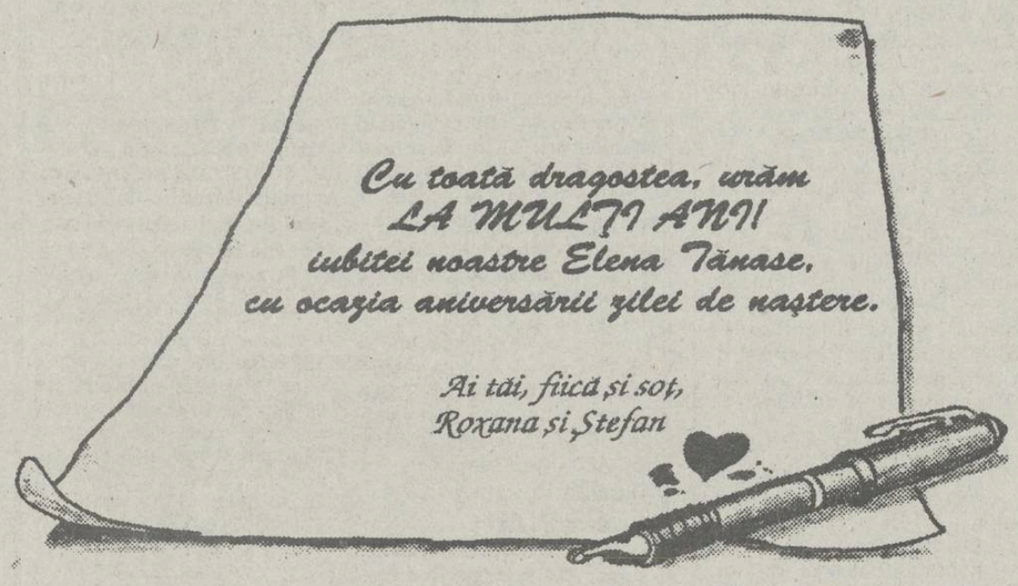

Angajații firmei "Universal Occident" doresc sănătate, fericire și împlinirea tuturor dorințelor doamnei Elena Tănase cu ocazia aniversării zilei de naștere.

LA MULȚI ANI

compania de publicitate NORD-EST

Membru I.A.A. (International Advertising Association)

Birouri: str. Smîrdan nr. 5, tel. 17.25.57 (centrala), fax. 14.45.77 sau Casa Modei,et. 1,str. Ștefan cel Mare și Sfînt IAȘI , ROMANIA

Orașul Piatra Neamț este gazda expo-tîrgului permanent cu caracter general:

EXPO-TÎRG PIATRA NEAMȚ

Pentru societățile interesate să participe la acest expo-tîrg cu vînzare, **Compania de Publicitate "Nord-Est"** oferă următoarele servicii specializate:

- campanii de promovare în mass-media locală și națională;
- pentru societățile care doresc să participe cu exponate, compania noastră oferă posibilitatea prezentării unei campanii de publicitate și promovare fără stand. Pentru aceasta, compania "Nord-Est" prezintă în timpul tîrgului materialele publicitare ale clienților săi (scrisori de prezentare, cataloage, afișe, afișete, pliante, machete).
- punerea standului propriu la dispoziția solicitanților sau amenajarea unor vitrine pentru prezentare și/sau comercializare de produse.

Informații suplimentare, zilnic, orele 10-15, la telefon 172557/17.

Înscrieri zilnic, orele 14 - 17, la biroul din str.Smîrdan nr. 5, et. 3, cam. 6 sau 9; orele 10 - 14 la biroul de la Casa Modei et. 1, str. Ștefan cel Mare și Sfînt.

De astăzi, toată lumea trebuie să se înveselească

Supărările provoacă o foame exagerată

Domnul profesor - doctor Eusebiu Zbranca, prorector al U.M.F. Iași și șef al Clinicii de Endocrinologie a spitalului Sf. Spiridon - Iași a oferit în cursul săptămînii trecute un amplu interviu cotidianului MONITORUL. În cadrul acestui interviu, s-a urmărit informarea cititorilor privind unele aspecte cu care se confruntă practica medicală ieșeană în domeniul endocrinologiei.

"Traversăm o perioadă în care din multe motive sîntem afectați de stress. Există nenumărate dereglări ale glandelor endocrine pricinuite de stress. De pildă, faptul că o femeie rămîne șomeră sau află despre soțul ei acest lucru, îi poate stopa ciclul menstrual. Există multe astfel de situații în clinică. Starea de stress dereglează legătura dintre sistemul nervos și cel endocrin la nivel hipotalamic.

La copiii afectați de situația familială, lucrurile devin mai tragice. Este suficient ca un copil să fie părăsit de familie pentru a se declanșa așa numitul nanism psiho-social.

Asta înseamnă că, deși copilul este îngrijit corespunzător, într-un leagăn de copii, de exemplu, datorită lipsei de afecțiune părintească creșterea lui stagnează. Pur și simplu rămîne pitic. S-a demonstrat clar că, dacă acest copil este înfiat sau părinții își reiau copilul de la cămin, ritmul creșterii se restabilește. Adopțiunea este deci în mod sigur benefică. Nu sînt de acord cu cei care afirmă că ne vindem copiii. Mulți își găsesc un cămin fericit alături de părinții adoptivi. Eu personal, cunosc astfel de cazuri. Firește, au existat și cazuri de înfieri dubioase, însă este nedrept să judecăm toate adopțiunile după cîteva, asupra cărora avem îndoieli".

Deși este specialist în nutriție, dl. Zbranca ne-a spus că obezitatea comună nu este o boală endocrină. Există, însă, foarte multe tulburări endocrine induse de către dereglarea echilibrului alimentar. "Și mai ales, ceea ce puțini știu, suferința poate fi un factor ce poate determina obezitatea. Sînt cazuri de adulți sau copii ce nu slăbesc la necazuri, așa cum s-ar crede. Supărările cu siguranță pot provoca o foame exagerată.

Deci nu toți oamenii obezi pot fi acuzați de lăcomie".

"Deși nu sînt specialist sexolog, pot afirma că am fost printre primii în țară care au încercat să facă ceva, încă din 1975, în privința educației sexuale. Atunci am început cursuri facultative cu studenții noștri, însă foarte "voalat". Am dat atunci o denumire mascată cursului, deoarece pe vremuri era greu să vorbești despre așa ceva. După 1989, acest curs a devenit obligatoriu.

Între educație sexuală și pornografie există o foarte mare diferență. Pornografia nu caracterizează poporul nostru, ci reprezintă probabil un fenomen social reactiv după anii îndelungați de interzicere".

Educația sexuală, inițiată de către un colectiv aflat sub îndrumarea prof. dr. Zbranca, s-a concretizat prin înființarea unor cabinete de educație sexuală, contracepție și "planning" familial dintre care unul funcționează în incinta Policlinicii municipale, iar altul a fost înființat în Copou.

De asemeni, încercăm și o extindere a educației sexuale în rîndul celor care nu se solicită. Ne deplasăm în școli, în cămine, unde purtăm discuții pe teme sexuale cu elevi, cu tineri, băieți și fete, în orele de dirigenție sau în cadrul unor întîlniri speciale în acest scop."

Decenii de-a rîndul s-a crezut că sănătatea nu costă, că este gratuită.

Slaba calitate a asistenței medicale era datorată faptului că dotarea unităților medicale era submediocră.

Acest lucru mai persistă și acum. Bugetul alocat sănătății este ridicol, în raport cu celelalte țări din Europa sau America. Totuși nu trebuie să neglijăm eforturile ce se fac în acest sens.

"După 1989 s-a reușit cumpărarea unui computer tomograf ce funcționează în spitalul "Sf. Spiridon". Acest fapt reprezintă un salt formidabil pentru calitatea diagnosticului. Cu cîteva sute de mii de dolari, s-a reușit achiziționarea unui angiograf (destinat explorărilor vasculare), absolut de excepție.

Am făcut progrese enorme în privința dozării hormonilor, adăugînd încă două posibilități la singura existentă înainte și pot să spun fără reținere că ne situăm la un nivel calitativ mult superior anilor anteriori".

Cu siguranță lucrurile se vor schimba radical după perfectarea sistemului de securitate socială în țara noastră.

Atunci, conchide prof. dr. E. Zbranca, nu numai o parte, ci toți medicii se vor autodepăși pentru a fi cît mai competitivi, deoarece apariția concurenței va duce la creșterea generală a asistenței medicale, la nivel european.

"Eu sînt optimist. Însă pentru a se putea ajunge acolo, trebuie să fim cu toții cît mai buni, cît mai bine pregătiți. Inclusiv în domeniul endocrinologiei trebuie să facem eforturi pentru a fi la curent cu tot ce se realizează în lume, cu realitățile științifice, cu noile tehnici și cu noile tratamente". **(A consemnat Silviu LABEȘ)**

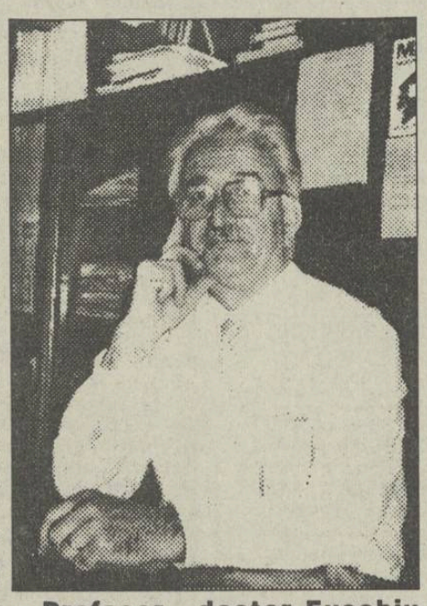

Profesor - doctor Eusebiu Zbranca, prorectorul U.M.F. Iași.

Domnii romi și obiceiurile lor uluitoare

O țigancă s-a dezbrăcat complet în văzul lumii

Ieri, în jurul orei 9,00, în zona stației de tramvai Triumf (de lîngă Piața Chirilă), o țigancă de vreo 50 de ani a uimit trecătorii prin faptul că a executat dezbrăcată un ritual magic țigănesc. Aceasta a ieșit din curtea casei ei cu 10 lumînări în mînă, avînd asupra sa și cîteva smocuri de lînă.

Apoi, s-a așezat în genunchi, a aprins lumînările și lîna, după care a bolborosit minute în șir descîntece țigănești pentru a-și opri ginerele să pătrundă în casă. Acesta, pe nume Iordache Pardaillan, venise să-și recupereze soția și cele două fiice, pe care soacra, Matileana Călăraru le răpise, pretinzînd pentru restituirea acestora suma de 1.000.000 lei.

Din declarațiile lui Iordache Pardaillan reiese că acesta își cumpărase nevasta în urmă cu șapte ani, achitînd suma de 85.000 lei mamei-soacre, sumă impresionantă pentru acea vreme.

Precizăm că în momentul nunții, ambii soți aveau vîrsta de 14 ani.

Pardaillan Iordache a amenințat-o pe soacra sa că, dacă nu-i restituie nevasta și copii, cu 1 milion de lei își va cumpăra altă soție.

Timp de aproape o oră, trecătorii au urmărit gratuit un scabros spectacol de streep-tease. **(C. PLOP)**

compania de publicitate *NORD-EST*

anunță organizarea unui concurs pentru ocuparea următoarelor posturi:

1. **ARTIST FOTOGRAF** (dexteritate în realizarea fotografiilor color, album de fotografii realizate)
2. **ȘEF DEPARTAMENT PROIECTARE-DESIGN** (studii de arhitectură)
3. **DIRECTOR EXECUTIV**

Relații și înscrieri pînă sîmbătă, 16 octombrie 1993, la biroul de relații cu publicul al companiei, Casa Modei, et. 1, zilnic între orele 10.00-14.00.

Monitorul **Monitorul** expres

Cotidianul "Monitorul" și săptămînalul "Monitorul Expres" anunță organizarea unui concurs pentru ocuparea postului de

ȘEF DEPARTAMENT PUBLICITATE

Relații și înscrieri pînă sîmbătă, 16.10.1993, la sediul cotidianului "Monitorul", Str. Smîrdan nr.5, zilnic între orele 9.00 - 15.00.

HOROSCOP

BERBEC (21 mart. - 20 apr.): Fiți optimist! Grijile de ordin financiar care v-au apăsat în ultima perioadă nu-și mai au rostul. Puterea de muncă și perseverența de care oricum dați dovadă vă ajută să treceți peste aceste neplăceri; un bun prieten vă oferă suportul moral care vă lipsește.

TAUR (21 apr. - 20 mai): Uitați puțin afacerile care oricum merg mulțumitor de bine și căutați să vă relaxați. O excursie de mică durată vă va ajuta să vă refaceți în totalitate. Familia, care s-a simțit neglijată, va îmbrățișa cu bucurie un astfel de proiect.

GEMENI (21 mai-21 iunie): Ieșiți în societate! Este momentul să acționați pentru a vă atinge scopul propus. Veți cunoaște o persoană influentă pe care cu șarmul dumneavoastră veți reuși să v-o apropiați, protecția acesteia fiindu-vă necesară. Micile neplăceri din familie devin de domeniul trecutului.

RAC (22 iun. - 22 iul.): Firea dumneavoastră este neînțeleasă pentru majoritatea celor ce vă înconjoară. Acordați mai puțină importanță vorbelor de rău rostite despre cei apropiați și judecați-i după faptele lor. Astfel veți avea un comportament firesc și nu veți fi ocolit de prieteni. Veți avea o mare bucurie de la o ființă iubită.

LEU (23 iul.-22 aug.): Azi veți întîmpina greutăți în relațiile cu semenii. Lăsați de la dumneavoastră și veți avea de cîștigat. Se profilează o perioadă bună pentru cariera profesională. Acordați maximă atenție muncii pe care o desfășurați.

FECIOARĂ (23 aug. - 22 sep.): Ziua bună se cunoaște de dimineață! O veste îmbucurătoare vă va determina să dați la o parte gîndurile negre. Se va ivi o petrecere pe care nu trebuie să o refuzați. Comoditatea nu vă este un tovarăș loial.

BALANȚĂ (23 sep. - 22 oct.): Dorința de a vă face dreptate singur va fi izvorul unor conflicte care nu-și au rostul. Apelați la o persoană apropiată, veți primi sfaturile de care aveți destulă nevoie. Oboseala nervoasă acumulată în această săptămînă vă împiedică să vă continuați activitatea; căutați-vă oaza de liniște în sînul familiei.

SCORPION (23 oct. - 21 nov.): Nu vă neglijați sănătatea. Excesele de care ați dat dovadă trebuie să ia sfîrșit. O reușită materială începe să se profileze. Cu puțină cumpătare din partea dumneavoastră, ea poate deveni una substanțială.

SĂGETĂTOR (22 nov. - 21 dec.): Spiritul dumneavoastră critic își va spune din nou cuvîntul. Nu vă faceți probleme, aveți deplină dreptate, însă nu vă irosiți energia luptîndu-vă cu morile de vînt. Azi veți avea succes într-un mediu pe care l-ați neglijat un timp. Nu-l desconsiderați, va fi tocmai sursa de ajutor de care aveți nevoie.

CAPRICORN (22 dec. - 19 ian.): Anumite neliniști sentimentale vă împiedică să vă gîndiți la probleme cu adevărat serioase. Fiți realist ca întotdeauna și veți vedea în ce ordine de idei trebuie să acționați.

VĂRSĂTOR (20 ian. - 18 febr.): În anturajul dumneavoastră a apărut o persoană care vă vrea binele, însă comportamentul acesteia o ferește de orice bănuială. Nu vă lăsați influențat(ă) de nimeni și cu obiectivitate veți reuși să îndepărtați dușmanul ascuns. Doar așa veți putea avea un sfîrșit de săptămînă liniștit.

PEȘTI (19 feb. - 20 mart.): În săptămîna aceasta s-au ivit o mulțime de probleme care au reușit să vă tulbure echilibrul interior. Nu cădeți într-una din stările de melancolie bolnăvicioasă care vă caracterizează. Stelele vă sînt favorabile și rezolvarea mult așteptată nu va întîrzia.

LEGENDA:

- vă paște ghionoiul
- prudența e mama înțelepciunii
- n-aveți nimic de pierdut
- șansa vă surîde

CARNETUL ZILEI

VINERI, 8 octombrie 1993

✝ **Cuv. Pelaghia; Sf. Taisia.**

VREMEA

6° - 20° C

Vremea se va încălzi ușor în comparație cu ziua precedentă. Cerul va fi variabil, dar va prezenta înnorări mai accentuate în cursul dimineții. De altfel, ceața va fi fenomenul predominant în prima parte a zilei. Vîntul va sufla slab la moderat, predominînd din sector sudic. Valorile maxime vor oscila între 16 și 20 grade, iar cele minime, între 6 și 9 grade. *(Violeta Huștiu - Centrul de Prevedere a Vremii Bacău)*

TV BUCUREȘTI

TVR 1 7,00 TV M ● Telematinal ● 10,00 Calendar. Motoul săptămînii: "Latine dicta" ● Știri ● Gustul vieții ● Cele zece porunci de-a lungul vremii ● 10,30 Desene animate ● Tao-Tao ● 11,00 Limbi străine ● Engleză americană ● 11,30 Curcubeu: Statuia zeiței Venus, simbol european ● Tradiții reînnoite ● 12,00 Johnny Hallyday. Drumul marelui star al rockului în 30 de ani de carieră ● 13,00 1001 audiții ● 14,00 Actualități ● 14,10 TVR Iași ● Telex ● Horoscopul zilei ● Jurnalul artelor ● Muzică 3 15,00 TVR Cluj-Napoca ● Music-shop ● 16,00 Pariați pe campion ● 16,30 Tradiții ● 16,45 Actualități ● 17,00 Emisiune în limba germană ● 18,00 Pro Patria ● *19,00 Film serial. "Pasărea spin" (Anglia-Australia, 1986)* ● *20,00 Actualități* ● 20,40 Publicitate ● 20,45 Viața parlamentară ● *21,15 Film artistic. "Iarna vrajbei noastre" (SUA, 1983)* ● 23,00 Reflecții rutiere ● 23,15 Actualități ● 23,35 Simpozion ● 0,30 Întîlnirea de la miezul nopții ● 1,30 Micro-recital ●

TVR 2 11,00 În direct: Canal France International ● 13,00 Video satelit ● 14,00 Actualități ● 14,10 Cele patru elemente ● 15,05 Divertisment internațional ● 16,00 TVE Internacional ● 16,30 Desene animate ● Perrine ● 17,00 Ediție specială ● 19,00 Concertul Orchestrei Naționale Radio ● 21,00 TVM ● Mesager ● 21,30 De lingua latina ● 21,50 TV5 Europe ● 22,30 Didier Lockwood ● 23,30 Pe muchie de cuțit ●

TELE M

Ora 0,00 Tele'M Știri ● 0,10 Avanpremieră Tele'M ● 0,12 In memoriam: actorul Teofil Vâlcu ● 0,15 Ascensiuni: S.C. Maria S.R.L. ● 0,20 În direct: Dialog de la miezul nopții cu ziaristul Dan Radu ● 0,35 Publicitate și muzică ● 0,45 "60 pentru voi" ● 1,45 Film artistic: "Moartea Cleopatrei".

RADIO NORD-EST (70,76 MHz)

12.30- Magazin muzical Nord-Est; (13.00 Știri; 14,00; 15.00 Știri) 15,05 Magazin Nord - Est 16.10 Cucul zilei; Infonsport; Financiarul; 17.10 Punctul pe I; 17,30 Închiderea programului.

RADIO VOX T

Program 0-12.30; 17.30-24.00 (6-6.30, 18-19.00 - transmisiuni ale programului BBC în limba română);

RADIO IAȘI

● 6,00 Diminețile noastre ● 8,00 Buletin de știri ● 8,10 Flori ale cîntecului popular românesc ● 8,30 Convorbiri literare ● 9,00 Radiosfera ● 12,00 Buletin de știri ● 12,30 Muzică ușoară la cerere ● 13,00 Radiojurnal ● 13,20 Albumul cîntecului francez ● 14,00 Expomelodii ● 15,00 Pe-un picior de plai ● 15,30 Swing Jazz ● 16,00 Radiojurnal ● 16,15 Radiograme ● 18,15 Corespondența radio - muzică populară ● 19,00 Știrile serii ● 19,10 Univers muzical ● 21,00 Evenimentele zilei ● 21,20 Univers muzical

Radio România-Actualități

Program 0,00-24,00 Din sumar: 0,00 Nopțile României - Actualități ● 5,00 Matinal ● 9,00 Studio deschis ● 13,00 Post meridian ● 17,00 Azi în țară și în lume ● 21,00 Universitatea radio ● 22,20 24 de ore ● 23,15 Vineri noaptea în direct ● Știri - 1,00; 2,00; 5,00; 6,00; 7,00; 11,00; 12,00; 13,00; 16,00; 18,00; 20,00; 22,00.

Radio România-Cultural

Program: 8,00-24,00 Din sumar: 9,30 Curs de limbă italiană ● 11,00 Teatru radiofonic: "Moartea fratelui meu" de G.M. Vlădescu ● 13,20 Selecțiuni din opereta "Sînge vienez" de Johan Strauss ● 14,45 Planeta radio ● 18,00 Cultură și civilizație ● 22,00 Radiojurnal ● 22,30 Dicționar de literatură universală - Alexandr Soljenițîn ● Știri - 8,00; 13,00; 22,00.

Radio România-Tineret

Program: 8,00-1,00 Din sumar: 10,05 Blue-jeans ● 12,00 Clubul curioșilor ● 13,20 Politon stereo - Muzica înainte de toate ● 22,20 Studio rock ● 23,20 Stereo jazz ● Știri - 8,00; 10,00; 13,00; 20,00; 22,00.

SIMPOZION

Astăzi, în Sala mare a Bibliotecii Filialei Iași a Academiei Române, din bulevardul Copou, nr. 8, se desfășoară manifestarea cu titlul "Varlaam - 350 de ani de la apariția Cazaniei", organizată de Academia Română - Institutul de Filologie Română "Alexandru Philippide" și Inspectoratul pentru Cultură al Județului Iași.

ZILELE ACADEMICE IEȘENE

Astăzi, ora 9,00, în sala Bibliotecii Institutului de Istorie "A.D. Xenopol" (str. Lascăr Catargi), în cadrul "Zilelor academice ieșene" se organizează dezbaterea științifică despre "Partidele politice și societatea românească: 1944-1947", cu participarea domnilor: dr. Dumitru Șandru, dr. Gheorghe I. Florescu, prof. dr. Ion Agrigoroaiei, Gheorghe Onișoru, conf. dr. Ioan Ciupercă, prof. dr. Ilie Seftiuc.

● Din programul "Zilelor academice ieșene", dezbateri cu temele:

● "Cultură, identitate și unitate națională", Aula Filialei Academiei, ora 17,00 ● "Civilizația spațiului carpato-nistrean în Evul Mediu timpuriu și dezvoltat", Biblioteca Institutului Arheologic, ora 10,00 ● "Metafizică și hermeneutică", Catedra de logică și semiologie a Facultății de Filosofie, ora 16,00 ● "Bioetică și suicid", Societatea de Medici și Naturaliști, ora 11,00

FILARMONICĂ

Inaugurarea noii stagiuni a Filarmonicii din Iași - Concert simfonic extraordinar, dirijor Gh. Costin. Din program: lucrări de G. Enescu. J. S. Brahms. B. Bartok

TEATRU

Deschiderea stagiunii Teatrului Ludic, Sala Studio - "Cu teatrul Ludic prin Conu' Leonida față cu reacțiunea",ora 19,30.

CINEMATOGRAFE

● *Victoria* (Telefon: 112502); 8-14.X.1993, orele: 9, 11, 13,15, 17; *"Pedeapsă fără judecată"*. Producție S.U.A. 1993; Thriller polițist - premieră; ora 19, *"Condamnați la fericire"*. Producție România, 1992. Documentar politic - premieră.

● *Republica* (Telefon: 114327); 8-14.X.1993, orele: 9, 11, 13, 15, 17, 19 *"Plăcerea dragostei"*. Producție Italia, 1987. Film erotic. Interzis spectatorilor sub 16 ani - premieră.

● *Copou* (Telefon: 145738); 8-14.X.1993, orele: 9, 11, 13, 15, 17, 19, *"Corp delict"*. Producție S.U.A., 1990. Thriller psihologic.

● *Dacia* (Telefon: 164740); 8-14.X.1993, orele: 9, 11, 13, 15, 17, *"Contact mortal"*. Producție Hong Kong, 1990. Comedie polițistă; ora 19 *"Patul conjugal"*. Producție România, 1992. Film satiric. Interzis spectatorilor sub 16 ani.

● *Tineretului* (Telefon :117178); 8-14.X.1993, orele: 9, 11, 13, 15, 17, 19 *"Familia Addams"*. Producție S.U.A., 1991. Fantezie parodică.

● Videoteci cu programe de film pentru tineret - în sala mică a cinematografului "Republica" (orele:10, 12, 14, 16, 18, 20); - în sala din str. Sf. Andrei nr. 17 (orele: 9, 11, 13, 15, 17, 19).

MÎINE

SEARĂ DE MUZICĂ

Sala de muzică a Palatului Culturii - Medalion Beethoven, ora 16,00

LANSARE DE CARTE

Sala Voievozilor, la Palatul Culturii - lansarea volumului "Idee europeană" de Al. Husar, în cadrul Simpozionului "Cultură și Educație" organizat de Comisia Națională a României pentru UNESCO și Universitatea "Al. I. Cuza" Iași

SÎMBĂTĂ, 9 octombrie 1993 Anul III, Nr. 237 (691) 8 PAGINI - 80 LEI

cotidian de informaţii

Monitorul

BIBLIOTECA UNIVERSITARĂ M. EMINESCU IAŞI

Începînd cu 15 octombrie

Vor fi scoase din circulație bancnotele de 100 lei și monedele vechi de 5 lei

Bancnota de 100 lei, emisiunea 1966 și moneda de 5 lei, emisiunea 1978 care poartă înscrisul "Republica Socialistă România" vor fi retrase din circulație începînd cu data de 15 octombrie. De la această dată, aceste instrumente de plată vor fi primite de la populație, în mod obișnuit, de către toate casieriile agenților economici, precum și de către casieriile celorlalte instituții. Acestea sînt obligate să primească bancnotele și monedele amintite, să nu le mai pună în circulație și să le depună, zilnic, la unitățile bancare unde își au contul. Această operațiune se va desfășura pînă la sfîrșitul anului în curs. În perioada 1-15 ianuarie 1994, bancnotele și monedele în cauză vor fi primite în plăți și pentru preschimbare numai de către casieriile unităților bancare, Caselor de Economii și Consemnațiuni și ale Oficiilor PTTR. **(Costel STROESCU)**

Preţurile vor exploda din nou

De mîine se va scumpi benzina

Este iminentă creşterea preţurilor la combustibili. Conform unor surse guvernamentale, care au dorit să-şi păstreze anonimatul, modificarea preţurilor este programată pentru ziua de 10 octombrie, ora 0,00. Aceleaşi surse ne-au precizat că majorarea preţurilor va fi de 30-40 %.

Contactat telefonic, dl. Corneliu Ciocan, directorul S.C. PECO Iaşi S.A., ne-a declarat: "Nu am primit pînă în prezent o înştiinţare oficială în acest sens. Am aflat şi noi că este posibil să se modifice preţurile. De aceea, pentru a înlătura suspiciunile că stocăm benzina pentru a o vinde mai scump, am luat hotărîrea să ţinem deschise astăzi staţiile PECO din municipiul Iaşi, cu programul obişnuit, din timpul săptămînii".

Noi prețuri la carnea de porc în viu și la lapte

În cursul zilei de ieri, 8 octombrie, Ministerul Agriculturii a comunicat noile prețuri de achiziție la o serie de produse agroalimentare, stabilite prin negocieri cu Ministerul Finanțelor. Deși aceste prețuri au fost majorate, se speră ca influența asupra prețurilor cu amănuntul ale acestor produse să fie minimă întrucît majorarea prețului s-a făcut prin modificarea "primei de producător" (sumă care face parte din prețul de achiziție plătit de către unitățile care cumpără produsele, dar care este plătită de la buget).

Noile prețuri de contractare sînt următoarele:

- la carne de porc în viu, plata se face în funcție de greutate: pentru animale între 101-110 kg, 1300 lei/kg iar pentru cele între 111-120 kg, 1200 lei/kg;

În ambele cazuri, prima de producător a fost majorată la nivelul sumei de 450 lei.

- la carne de pasăre în viu, prețul de contractare este de 1200 lei/kg, din care 500 lei primă de producător;

- în cazul laptelui de vacă, cu grăsimi de 3,5 %, prețul de achiziție a fost fixat la 150 lei/litru, din care 50 lei primă de producător. Pînă acum, prețul de achiziție a fost de 100 lei/l.

Cu toate că statul a preluat, într-o anumită măsură, șocul majorării prețurilor de achiziție la aceste produse, se așteaptă ca prețurile cu amănuntul la carne, preparate din carne și lapte să înregistreze un salt semnificativ în următoarea perioadă.

A fost liberalizat prețul de achiziție pentru carnea de vită și de oaie

Datorită presiunilor exercitate în ultimul timp de agenții economici din domeniul zootehniei, care au înregistrat pierderi, Ministerul Agriculturii a hotărît ieri, 8 octombrie, că prețul de achiziție la carnea de vită și oaie, în viu, va fi liberalizat. Această măsură a fost adoptată în urma negocierilor cu Ministerul Finanțelor care au început în urmă cu aproximativ o lună.

Prin liberalizarea acestor prețuri de achiziție se așteaptă ca prețurile cu amănuntul la carnea și preparatele din carne de vită și, respectiv, de oaie să crească destul de mult în perioada următoare. **(Costel STROESCU)**

Constantin Bostan, inspectorul general - adjunct al Inspectoratului Școlar Iași dă cărțile pe față

AU FOST MASCATE 50 DE POSTURI DE EDUCATORI

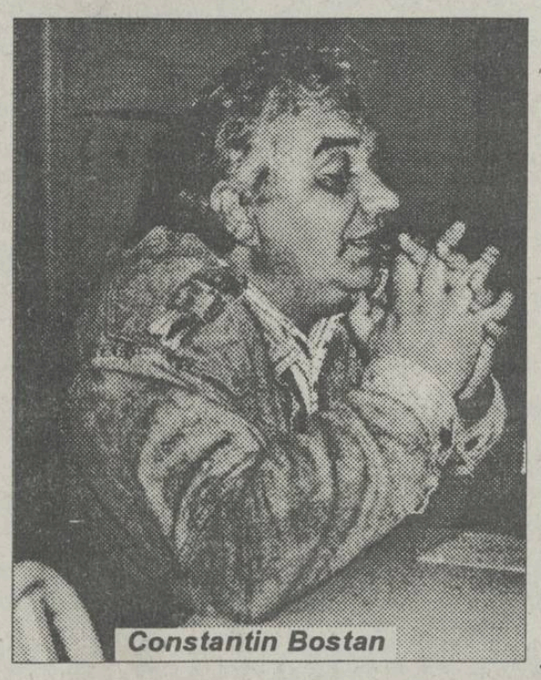

Constantin Bostan

Aproximativ 50 de posturi de educatori în municipiul Iaşi au fost ascunse de către directorii grădiniţelor respective, ne-a declarat dl. inspector general adjunct al Inspectoratului Şcolar Judeţean, Constantin Bostan.

O parte din aceste posturi au fost repartizate solicitanţilor în ultimele zile, dar mai există încă posturi neocupate. Directorii grădiniţelor nu pot fi sancţionaţi datorită confuziei din interiorul Inspectoratului.

Reamintim că pe data de 27 septembrie anul acesta, inspectorul general Octavian Lefter şi inspectorul general adjunct Constantin Bostan şi-au înaintat demisiile către Ministerul Învăţămîntului. Pînă în prezent, ministerul nu a dat nici un răspuns la aceste demisii. Dl. C. Bostan a afirmat că demisiile sînt definitive şi irevocabile, motivele fiind cele pe care cotidianul "Monitorul" le-a publicat zilele trecute. De remarcat afirmaţia vicepreşedintelui organizaţiei de tineret a P.D.S.R., Cristi Chiriac, care, adresîndu-se domnului C. Bostan, a spus: "Cu siguranţă demisiile dumneavoastră vor fi respinse de Ministerul Învăţămîntului". Precizăm că principala persoană presupusă, de către dl. Bostan, a fi implicată în forţarea demisiilor de la I.S.J. Iaşi, este vorba de către dl. Cezar Spulber, face parte din acelaşi partid, P.D.S.R. Deţinem informaţia că şase inspectori sînt indecişi în momentul de faţă dacă să demisioneze sau nu, avînd în vedere actualul context.

În ceea ce priveşte situaţia extrem de dubioasă de la Şcoala nr. 33, dl. inspector C. Bostan a declarat că între fenomenele de acolo şi situaţia tulbure din inspectorat există o anumită legătură. "Datorită stării actuale din inspectorat, sistăm, pentru moment, întîlnirile cu presa", a mai afirmat dl. C. Bostan. **(Dan FODOR)**

Valul demisiilor continuă la Uniunea Scriitorilor

După demisia Anei Blandiana, a lui Octavian Paler şi a lui Mircea Dinescu din conducerea Uniunii Scriitorilor, astăzi, în jurul orei 12,00, printr-un fax primit la sediul Uniunii, scriitorul Mircea Mihăieş şi-a anunţat şi el demisia. Comentînd acest adevărat val de demisii, purtătorul de cuvînt al Uniunii Scriitorilor, dl. Dinu Adam, ne-a declarat că "demisiile nu pot rezolva situaţia de criză în care se află Uniunea, cu atît mai mult cu cît motivul lor este derizoriu şi nici nu poate fi luat în consideraţie". În această situaţie, şedinţa anunţată pentru săptămîna viitoare a Comitetului Director al Uniunii Scriitorilor este în pericol de a nu întruni cvorumul necesar. Însă, după cum ne-a declarat tot dl. Adam, "asta nu ar fi o problemă, deoarece, în ultimul timp, acest cvorum a fost rareori atins". **(Mediafax)**

Statistici cutremurătoare

Mulți copii se sinucid pentru că nu le place școala

■ aceștia sînt stresați și debusolați de actualul sistem educațional

Vineri, 8 octombrie, în cea de-a doua zi a Zilelor Academice Ieşene, la sediul Societăţii de Medici şi Naturalişti din Iaşi s-a desfăşurat un interesant simpozion pe tema "Bioetică şi suicid".

Au fost prezente personalităţi marcante ale vieţii medicale ieşene, iar complexitatea expunerilor depăşea nivelul de înţelegere al observatorului neiniţiat.

Referitor la fenomenul de sinucidere, au fost prezentate cîteva realităţi cutremurătoare: în ultima vreme, un număr mare de elevi se sinucid deoarece sînt stresaţi şi debusolaţi de actualul sistem educaţional; "şcoala constituie pentru mulţi o dramă şi se transformă în tragedia sinuciderii", a declarat domnul profesor Constantin Romanescu. Studiind istoria s-a constatat că un număr mare de sinucideri în rîndul copiilor are loc în perioada dezastrelor, a mai afirmat dl. Romanescu.

Interesantă a fost prezentarea legăturii între mass-media şi numărul de sinucideri, în timpul unei greve de 260 de zile, a ziariştilor din Detroit, timp în care ziarele nu au apărut şi deci nu au relatat despre sinucideri, numărul actelor de suicid a scăzut cu 60 % iar atunci cînd Televiziunii Franceze i s-a interzis transmiterea directă a sinuciderilor prin aruncare în gol de pe Turnul Eiffel, numărul acestui gen de sinucideri s-a redus spectaculos.

În ceea ce priveşte ţara noastră, a scăzut numărul sinuciderilor din dragoste, în schimb a crescut numărul sinuciderilor femeilor care nu au copii. Numai în Moldova, în ultimii 10 ani s-au înregistrat peste 4000 de sinucideri. **(D. FODOR)**

UNESCO nu poate salva "Trei Ierarhi"

■ acest lucru se datorează faptului că România nu are încă o lege a patrimoniului

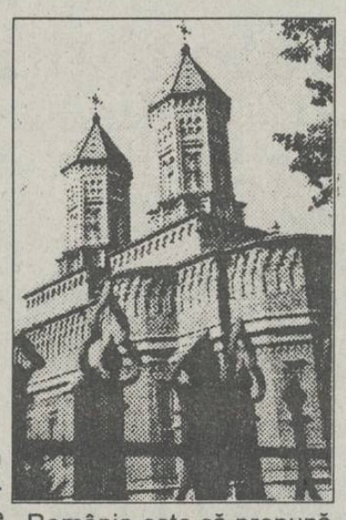

România este să propună, la Conferinţa Generală bienală a UNESCO de la Paris, organizarea în 1994, la Iaşi, a unui Seminar european centrat pe tematica refacerii monumentelor din piatră - la care vor fi invitaţi specialişti ai pietrei din toată Europa. "Sperăm ca acest seminar să sensibilizeze fundaţii, oameni de afaceri care să ofere sprijin financiar acestui monument unic", a mai declarat prof. dr. George Văideanu.

De asemeni, în 1994, va avea loc primul Simpozion Oxford de Arheo-astronomie din România, la iniţiativa preşedintelui acestei organizaţii, un arheolog englez, care a fost uimit de semnificaţia astronomică a vestigiilor din piatră de la Sarmizegetusa. **(Cristina LECA)**

"În acest moment, din cauza lipsei legii patrimoniului, UNESCO nu poate ajuta prea mult Biserica «Trei Ierarhi»", a declarat prof. dr. George Văideanu, secretar general al Comisiei Naţionale UNESCO. Prestigioasa organizaţie internaţională acordă sprijin tehnic şi financiar numai pentru monumentele aflate pe lista Patrimoniului Mondial. Deoarece România nu are, încă, o lege a patrimoniului, nici un monument istoric din ţară, deci nici Biserica "Trei Ierarhi", nu figurează pe această listă. UNESCO nu acceptă s-o înscrie pe lista Patrimoniului Mondial, şi, astfel, să protejeze, monumente care nu sînt ocrotite, prin legislaţie, în ţara în care se află. În legătură cu Biserica "Trei Ierarhi", singurul lucru pe care-l poate face Comisia Naţională UNESCO din

O bandă de hoți și-a pus în gînd să jefuiască familiile din protipendada Iașului

■ ei au forțat ușile celebrului chirurg Cristian Dragomir și a avocatului Narcis Giurgiu

În dimineaţa zilei de 4 octombrie, o întreagă scară a blocului din spatele parcului Copou (strada Aurora) a fost ţinta unei bande de hoţi. Încă de la primele ore ale dimineţii, au sunat telefoanele din mai multe apartamente, persoana de la capătul celălalt al firului întrebînd de diferite adrese sau închizînd imediat după ridicarea receptorului. Nimeni nu putea să-şi închipuie ce va urma după cîteva ore.

Se pare că prima tentativă de furt a avut loc în jurul orei 9,30, cînd un individ a încercat uşa apartamentului medicului chirurg Cristian Dragomir. Lătratul cîinelui din apartament şi zgomotul pe care vecina de vis-a-vis l-a făcut fixînd lanţul de siguranţă pe uşă l-a determinat să fugă pe scări, la etajul imediat superior. Aici a forţat uşa avocatuui Narcis Giurgiu, spărgînd o broască şi încercînd să pătrundă în interior. N-a reuşit din cauza celei de a doua broaşte care s-a blocat. Nepierzîndu-şi curajul, infractorul a mai urcat un etaj. Aici, cu ajutorul unui cric, a deplasat cele două laturi verticale ale tocului uşii locuinţei doamnei D.S.I., după care a spart broasca şi a pătruns în apartament. Tocmai cînd voia să iasă cu două genţi pline cu lucruri furate, a fost surprins de locatara apartamentului care se întorcea de la spălătoria aflată la demisol. În momentul în care aceasta a încercat să deschidă uşa, hoţul i-a pulverizat în faţă un spray paralizant şi, abandonînd o geantă, a fugit pe scări. La strigătele victimei, vecinii au început să iasă pe palier. Intrînd în panică, hoţul a scăpat din mînă şi cea de a doua geantă şi, trecînd pe lîngă o vecină care s-a ferit să-i facă loc, a ieşit în fugă din scara blocului. După cum a afirmat o locatară, nu a fost o acţiune individuală: încă un individ cu un aer suspect şi prost îmbrăcat păzea intrarea în bloc, iar un altul, cu faţa ciupită de vărsat, stătea la colţul blocului. **(Iulian CONSTANTINESCU)**

Admiterea României în Consiliul Europei face imposibilă reintroducerea pedepsei cu moartea

Protocolul nr. 6 la Convenţia pentru protecţia drepturilor omului şi a libertăţilor fundamentale privind abolirea pedepsei cu moartea (Strasbourg, 1983) precizează din primul articol că "pedeapsa cu moartea este abolită. Nimeni nu poate fi condamnat la o asemenea pedeap-să şi nici executat". Articolul 2 stabileşte limitele: "Un stat poate prevedea în legislaţia sa pedeapsa cu moartea pentru acte comise în timp de război sau în caz de pericol iminent de război". Admiterea României ca membru deplin în Consiliul Europei face imposibilă reintroducerea pedepsei cu moartea. Amintim că acest protocol este un document adiţional la Convenţia Europeană a Drepturilor Omului.

Noi precizări privind acordarea alocațiilor pe timpul iernii persoanelor defavorizate

Aşa cum precizam în numerele anterioare ale ziarului nostru, Guvernul României a hotărît acordarea unui ajutor băneşc pe timpul iernii persoanelor defavorizate. În cursul zilei de ieri, Executivul a trimis acest proiect de lege Parlamentului pentru a fi dezbătut în procedură de urgenţă. Reamintim că ajutoarele promise de Guvern sînt cuprinse între 4000 şi 5000 lei lunar, în funcţie de venitul lunar al persoanelor defavorizate (şomeri, pensionari, persoane care nu au nici o sursă de venit).

În legătură cu modul în care vor fi acordate aceste compensaţii, am cerut cîteva amănunte împuternicitului special al Guvernului în relaţiile cu sindicatele, Octavian Partenie, care ne-a precizat următoarele: "Şomerii şi persoanele beneficiare ale alocaţiei de sprijin vor primi aceste ajutoare băneşti pe baza unor liste întocmite de Ministerul Muncii şi Protecţiei Sociale. Eventualele contestaţii privind neacordarea banilor persoanelor nedreptăţite se vor face la Direcţia Muncii şi Protecţiei Sociale. Persoanele care nu au nici o sursă de venit vor primi aceste compensaţii în baza punctului 3 din proiectul de lege al Guvernului, care precizează că familiile în care venitul lunar pe membru este mai mic de 17.500 lei vor primi un ajutor băneşc în valoare de 5000 lei.

Aceste persoane, ce nu beneficiază de nici un ajutor social, vor primi bani pe bază de declaraţie individuală. Urmează ca în cîteva zile să stabilim cine va prelua aceste declaraţii şi cum se va face distribuirea banilor". **(Sorin SIMON)**

MONITORUL INTERN

■ A fost demis Constantin Palade, șeful poliției județului Mureș

Constantin Palade, șeful poliției județului Mureș, a fost destituit din funcție și trecut în retragere, se arată în comunicatul dat publicității joi de către Ministerul de Interne. Dl. general George Dănescu și-a bazat decizia pe "gravele lacune în conducerea forțelor de poliție din Mureș", puse în evidență în urma incidentelor din satul Hădăreni, în urma cărora trei etnici romi și-au pierdut viața. Pînă în momentul de față nu a fost operată nici o arestare.

■ Evoluția importurilor României după 1989

Importurile României au avut în ultimii ani o evoluție sinuoasă, reprezentînd următoarele sume (în milioane dolari): 8779,5 în 1989; 9495 în 1990; 5793,4 în 1991 și 6014,7 în 1992. Deci, în 1990, importurile au crescut cu 715,5 milioane dolari comparativ cu 1989, ceea ce reprezintă circa 8% din importurile din 1989. Importurile din fosta URSS reprezentau 2656,6 milioane dolari în 1989 și 960,2 în 1992. Cele din fostele țări comuniste din Europa au scăzut de la 2223,2 milioane dolari în 1989 la 512,1 milioane dolari în 1992. Importurile din țările industrializate au înregistrat creșteri: de la 960,9 milioane dolari în 1989 la 2969 în 1992.

■ 954 cazuri de evaziune fiscală depistate de Ministerul Muncii

În urma controalelor efectuate de Direcția îndrumare, control și metodologie privind asigurările sociale din cadrul Ministerului Muncii și Protecției Sociale, au fost depistate 954 de unități care nu au plătit contribuția de asigurări sociale. Dintre acestea, 122 sînt instituții publice, 832 agenți economici și 36 regii autonome. Sumele nevirate se ridică la 4.971 miliarde lei, din care, în timpul controalelor, au fost recuperate 1.478 miliarde lei.

■ Rezervele internaționale nete aflate în posesia României

O sursă autorizată din Banca Națională Română a informat Mediafax asupra rezervelor internaționale nete. Astfel, în 1990, în absența intrărilor de capital pe termen lung și mediu, finanțarea deficitului s-a realizat, parțial, prin utilizarea disponibilităților din conturile de cliring existente la sfîrșitul anului 1989 (445,8 milioane ruble și 138 milioane dolari criling) și, în cea mai mare parte, prin pierderea rezervelor internaționale (1,646 milioane dolari). Influxul net de capital în 1991-1992 a asigurat finanțarea deficitelor și înregistrarea unor ușoare creșteri ale rezervelor internaționale nete: 108 milioane dolari în 1991, 154 milioane dolari în 1992.

■ Licitația creditelor de refinanțare

În urma ședinței de licitație de ieri organizată de Banca Națională a României pentru credite de refinanțare, s-au înregistrat următoarele rezultate: suma disponibilizată: 469 miliarde lei; perioada de acordare a creditului: 07.10.-17.10 1993; rata minimă a dobînzii de participare: 90%; volumul total al cererii; 789 miliarde lei; numărul participanților la licitație: 4; nivelul maxim al ratei dobînzii licitate: 106%; rata medie la care a fost adjudecată oferta: 106%; volumul total al ofertei adjudecate: 469 miliarde lei.

■ Firmele străine sprijină asociațiile studențești din România

AIESEC (Asociația Internațională a Studenților în Științe Economice și Comerciale), singura asociație studențească profesională din România care oferă studenților români posibilitatea de a se instrui în mari firme din întreaga lume, a reușit să-și realizeze un vis mai vechi: înființarea BOA (Board of Advisors), din care fac parte: Artur Andersen, Rank Xerox, CEBUSS, "Capital", Brimex și decani ai unor facultăți din ASE. "Scopul nostru este acela de a deveni membru cu drepturi depline al AIESEC la Conferința din Spania '94. Acum, odată cu intrarea României în Consiliul Europei și realizarea acestui proiect, pentru care sîntem recunoscători d-lui Marian Popa, managerul Rank Xerox România, totul va fi poate mai ușor", a declarat dl. Decebal Marin, directorul de marketing al AIESEC România.

■ În Capitală, 8.000 de apartamente vor fi finalizate pînă la sfîrșitul anului

Aproximativ 8.000 de apartamente din București vor fi finalizate pînă la 31 decembrie 1993, a declarat domnul Andrei Ion, directorul Direcției de Investiții din cadrul Primăriei Capitalei. Aceste apartamente, situate în zonele Unirii, Ghencea și Uverturii, fac parte din cele 13.000 aflate sub administrația Primăriei, a căror construcție a început înainte de 1989 și încă nu a fost încheiată. Alte 5.000 de asemenea apartamente aparțin "Romconfort", care le va vinde populației pe măsură ce vor fi finalizate.

O nouă dovadă a adîncirii disensiunilor dintre președintele Iliescu și PDSR

Varianta creării unui guvern de uniune națională rămine deschisă

■ declară senatorul PDSR Ion Solcanu, referindu-se la posibilitatea participării unor partide din opoziție la un nou cabinet

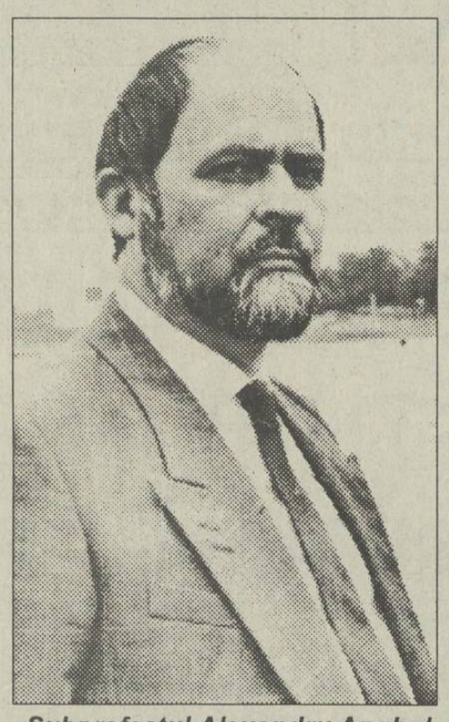

Subprefectul Alexandru Anghel

Ieri a avut loc, la sediul din strada Ștefan cel Mare și Sfînt, o conferință de presă organizată de Partidul Democrației Sociale din România, filiala Iași (fostul FDSN), cu participarea senatorului Ion Solcanu și a subprefectului Alexandru Anghel. Senatorul a evidențiat faptul că România a fost tratată diferit față de alte state la acceptarea în Consiliul Europei cu drepturi depline, dar a salutat acest succes. PDSR consideră că acesta este un succes al tuturor forțelor democratice și patriotice din România, obligîndu-se să militeze și să acționeze în sensul continuării procesului de reformă și democratizare a României. Un alt aspect evidențiat a fost votarea, în unanimitate, în Comitetul de Căi și Mijloace din Senatul SUA a unei rezoluții care cuprinde și acordarea Clauzei națiunii celei mai favorizate României. Această rezoluție așteaptă în continuare să treacă prin Senatul Statelor Unite. În ceea ce privește relațiile PDSR cu partidele similare din lume, senatorul Ion Solcanu a semnalat prezența unei delegații PDSR, în perioada 1-5 octombrie 1993, în Grecia, pentru stabilirea de contacte directe cu partidele Noua Democrație și PASOK. Știindu-se că de la 1 ianuarie 1994 Grecia va prelua pentru 6 luni președinția Pieței Comune, delegația PDSR, condusă de senatorul Solcanu, a investigat posibilitățile de colaborare între România și Grecia, în interesul ambelor țări. În domeniul activității parlamentare, PDSR a considerat ca fiind fără judecată încercarea UDMR de a comemora în Parlamentul României cei 13 generali de origine maghiară care au fost uciși de armata rusă la 1848. Răspunzînd la întrebările puse de ziariști, vicepreședintele PDSR, senatorul Ion Solcanu, a precizat că este în stadiu de pregătire aderarea PDSR la Internaționala Socialistă de la Lisabona. În legătură cu poziția exprimată de UDMR relativ la o coaliție guvernamentală, poziția PDSR va fi de consultare a partidelor care îl sprijină în Parlament (PSM, PRM, PDAR) în cazul unor condiționări politice, dar rămîne deschisă varianta creării unui guvern de uniune națională. În legătură cu situația de trai foarte grea a populației, s-a apreciat că promisiunile electorale au fost făcute pentru 4 ani și abia acum va fi stopat declinul economic, înregistrîndu-se o relansare a economiei naționale. În legătură cu cele 9 amendamente recomandate de C.E. României, acestea au fost considerate discutabile. **(Cristian MEDELEANU)**

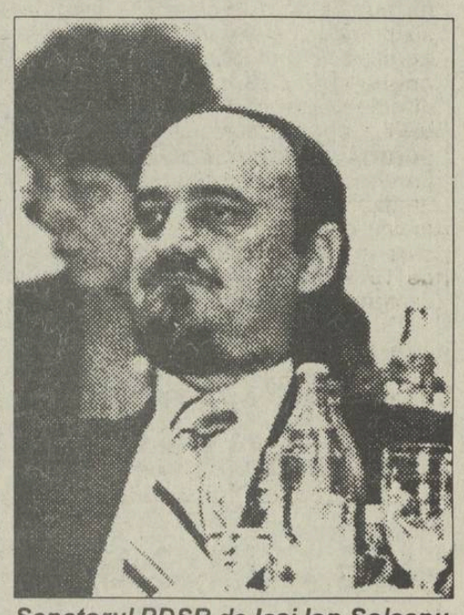

Senatorul PDSR de Iași Ion Solcanu

La Brașov - prima etapă a programului de popularizare "Bună dimineața, România"

Ieri, la Brașov, a avut loc desfășurarea primei etape a programului "Bună dimineața, România", finanțat de Agenția Statelor Unite pentru Dezvoltare Internațională (USAID) și realizat împreună cu Guvernul României, pentru promovarea conceptului de privatizare în conștiința opiniei publice. În data de 20 octombrie, cea de-a doua etapă se va desfășura la Iași și va promova privatizarea, inițiativa particulară și economia de piață printr-o serie de manifestări și un program în mass-media. Întreaga Campanie cuprinde o serie de 5 Zile ale Privatizării care vor avea loc și la Cluj, Timișoara și București, după Brașov și Iași, oferind posibilitatea oamenilor de afaceri români să discute cu experți români și străini, cu înalți oficiali guvernamentali și cu oficialitățile locale. Echipa care coordonează campania furnizează direcțiile strategice și expertizele în relațiile cu publicul, ca și suportul financiar, dorind să accelereze procesul de creare a unui cadru legislativ și social favorabil privatizării și promovării inițiativei particulare în România. **(Alin TOCAN)**

La Cluj - manifestație de sprijin pentru patronul societății "Caritas"

■ *mulțimea a scandat "Stoica - Funar" și l-a huiduit pe colonelul Trandafir, reprezentantul Ministerului de Interne la emisiunea de joi seara de la TVR*

Joi seara, imediat după încheierea emisiunii despre "Caritas", realizată de televiziunile din București și Cluj, o mare mulțime de oameni s-a adunat la intrarea sediului RTV Cluj, pentru a-și manifesta nemulțumirea față de obstrucționarea domnilor Ioan Stoica și Gheorghe Funar în timpul acestui duplex TV. Mulțimea a scandat "Stoica, Funar" și l-a huiduit pe reprezentantul Ministerului de Interne, dl. colonel Trandafir pentru că a afirmat în emisiune că a propus un amendament la Codul Penal pentru interzicerea jocurilor de acest fel. De pe scările Studioului RTV Cluj, domnul Ioan Stoica și-a exprimat în fața celor adunați indignarea față de felul tendențios cum a fost "condusă" emisiunea TV realizată de dl. Radu Nicolau și a promis că va plăti pentru realizarea unei emisiuni de televiziune de 4 ore în care să se lămurească pentru totdeauna fenomenul "Caritas". Mulțimea s-a arătat deosebit de afectată de ceea ce a calificat drept jigniri aduse de reprezentantul bancherilor și de sociologii din București, în timpul emisiunii de joi seara, celor peste 2 milioane de oameni care au acceptat de bunăvoie riscurile circuitului "Caritas". S-a urat din inimă "Sănătate și putere de muncă" domnilor Stoica și Funar și s-au proferat injurii la adresa cotidianelor "Adevărul", "România liberă" și "Evenimentul zilei" din București și a ziariștilor de la "Tribuna Ardealului" din Cluj, care, deși joacă la "Caritas", îl batjocoresc zilnic.

La Botoșani

Lipsa buteliilor de aragaz ia aspecte dramatice

■ *zilnic, sute de oameni blochează accesul în depozitele PECO*

La Botoșani există aproximativ 28.000 de locuințe în care pentru prepararea hranei se folosesc buteliile de aragaz, numărul racordărilor la gaz metan fiind foarte redus datorită prețurilor ridicate și lipsei unor materiale. În aceste condiții, lipsa acută a buteliilor, cu care se confruntă județul, creează situații de-a dreptul dramatice. Astfel, după cum ne-a declarat dl. ec. Mihai Urdea, director economic la S.C. PECO S.A. Botoșani, "în lunile august-septembrie s-a primit doar jumătate din cota alocată județului. În luna octombrie, pînă la această dată, din 26400 butelii - cota guvernamentală - s-au primit doar 1200 și asta în condițiile în care există foarte multe priorități: creșe, spitale, grădinițe, școli etc. Din acest motiv, în fiecare dimineață, sute de oameni blochează intrarea în PECO. Intervențiile noastre la forurile competente au rămas fără efect. Stația de îmbuteliere lași acuză lipsa butanului, în timp ce aici situația a ajuns la limita omenească a răbdării". Referitor la demersul unui întreprinzător particular - inginer mecanic - care a cerut și sprijinul autorităților locale pentru deschiderea unei stații de îmbuteliere a butanului, conducerea PECO Botoșani este sceptică, avînd în vedere în primul rînd prețul exorbitant cerut de o asemenea investiție: peste un miliard de lei. **(Val GURALIUC)**

Timișorenii fac un pas important în domeniul bancar

■ va lua ființă o nouă Bursă de Mărfuri

O nouă Bursă de Mărfuri își va începe activitatea la Timișoara, în prima parte a lunii noiembrie a acestui an, tranzacțiile care vor avea loc fiind pentru început cele de tip spot, respectiv cu livrare imediată a mărfurilor. Conform agenției de presă ARPRESS, tranzacțiile vor avea ca obiect produse specifice județului Timiș, respectiv cereale, motorină, carne de porc și de vită și detergenți, pentru viitor fiind posibilă și derularea unor tranzacții de tip futures. Tot în această perioadă, la Timișoara se va înființa o nouă sucursală a Credit Bank, Banca Româno-Americană - Renașterea Creditului Românesc, care își propune să mobilizeze importante părți ale capitalului public și privat românesc și străin.

Importanța acestor două instituții ale economiei de piață constă în creșterea rapidității obținerii informațiilor de care au nevoie agenții economici, precum și stabilirea unor prețuri comune ale produselor de piață. Dispare rolul firmelor de comerț en-gros care puteau crea favorizarea artificială a unor firme de desfacere a produselor către cetățeni, respectiv existența unei concurențe neloiale. Aceasta afecta în primul rînd pe cumpărători și pe micii întreprinzători particulari care erau eliminați de pe piață. **(A. TOCAN)**

Dedesubturile sinuciderii de la Poliția municipiului Cluj-Napoca

■ acasă la Subhi Mohamed s-au găsit importante sume în valută și chitanțe "Caritas" în valoare de 110 milioane lei

Subhi Mohamed, cetățean palestinian în vîrstă de 39 de ani, s-a aruncat de la etaj din camera de anchetă de la etajul al II-lea al Poliției municipiului Cluj-Napoca și a decedat, în ciuda încercărilor celor de la Biroul de combatere a crimei organizate de a-l împiedica să săvîrșească gestul fatal. Patronul firmei "Fiala Center" din Cluj-Napoca era cercetat pentru comiterea unor infracțiuni de fals și uz de fals, participare la o bandă organizată de furturi de mașini cu "activitate" internațională și evaziune fiscală. Folosindu-se de 23 de ștampile false, de două depozite "mascate" și de complicitatea unor importante persoane din Cluj și din străinătate, Subhi Mohamed a "adunat" importante valori. La percheziția ordonată înainte de arestarea sa i-au fost găsiți la domiciliu 46.000 dolari SUA, 5.600 franci francezi, 5.500 mărci germane, chitanțe "Caritas" în valoare de 44 milioane lei și 64 milioane lei în numerar. În diferite garaje închiriate în municipiu au fost descoperite mai multe mașini Mercedes furate din Franța și România. Multe altele au fost deja vîndute pe valută. La sediul firmei "Fiala Center" s-au găsit peste 1 milion de lei și 5.000 mărci germane ce n-au putut fi justificate și chitanțe "Caritas" în valoare de 43 milioane lei. Sinuciderea a survenit imediat ce palestinianului i-au fost aduse probe zdrobitoare ale delictelor pe care le-a săvîrșit: trei chitanțe false pe care a obținut beneficii de 150 milioane lei. În cursul cercetărilor s-a mai descoperit că Subhi Mohamed a cumpărat din "cîștiguri" o casă în zona rezidențială din municipiul Cluj-Napoca.

Monitorul Radio NORD-EST 70,76 MHz

Dacă doriți să dați un anunț de mică publicitate în cotidianul "MONITORUL" sau o dedicație la "RADIO NORD-EST" pentru persoana iubită, aceste lucruri au devenit acum foarte simple!

Este suficient să mergeți la cel mai apropiat punct de preluare și să vă exprimați dorințele.

Punctele noastre de preluare sînt:

COPOU	Radio NORD-EST, Bd. Copou19, tel. 145530, fax 146363
CENTRU	Casa Modei et. 1, compania de publicitate NORD-EST
TĂTĂRAȘI	Magazin "ROMCRISS", Str. Han Tătar 8, tel. 174214, program 10.00 - 22.00
BUCȘINESCU	Str. Smîrdan nr. 5, tel. 17.25.57 (centrala), fax. 14.45.77

Apelînd la serviciile noastre de mică publicitate, calitatea și seriozitatea vor fi puse în slujba dumneavoastră.

Peste 100 de concedieri la S.C. SUPREM S.A.

■ cei mai mulți provin din secția turnătorie

La S.C. SUPREM S.A. un număr de 106 salariați au primit preavize de concediere. După cum ne-a declarat dl. Karl Müller, directorul general al societății, angajații nominalizați pentru disponibilizare provin din toate sectoarele unității, însă cei mai mulți provin din secția turnătorie, care a fost închisă la data de 15 septembrie din lipsă de comenzi.

Dl. Karl Müller ne-a precizat că, la ora actuală, conducerea societății întîmpină dificultăți în acumularea fondurilor de salarii care trebuie achitate la data de 12 octombrie, dificultăți care se datorează blocajului financiar. De asemenea, se fac mari eforturi pentru strîngerea sumei de 24 milioane lei ce reprezintă contravaloarea energiei electrice consumate în luna septembrie și care trebuie achitată la RENEL în cel mai scurt timp.

Directorul general al S.C. SUPREM ne-a mai precizat că, în prezent, se duc tratative cu mai multe firme din țară în vederea încheierii de noi contracte. Se apreciază că, în cazul în care acestea se materializează, există șanse ca secția de turnătorie să fie redeschisă cît de curînd posibil. **(Mihaela BREZEANU)**

Statistici care ne înfioară

De la începutul anului au fost comise peste 5000 de infracțiuni

■ a crescut foarte mult numărul delictelor economice

Ieri, în cadrul conferinței săptămînale de presă de la Inspectoratul Județean de Poliție Iași, colonelul Teodor Zaharia, șeful acestui inspectorat, a făcut mai multe precizări referitoare la activitatea Poliției în primele 9 luni ale acestui an.

În primul rînd a fost evidențiat faptul că, în perioada ianuarie-septembrie a.c., numărul infracțiunilor a crescut cu 40% față de aceeași perioadă a anului trecut. Din numărul total al infracțiunilor (5421), au fost descoperite nu mai puțin de 1900 de infracțiuni economice, ceea ce înseamnă o creștere de 8 ori față de aceeași perioadă a anului trecut, prejudiciile aduse avutului public cifrîndu-se la peste 250 milioane lei. Referindu-se la infracțiunile săvîrșite prin violență, colonelul Theodor Zaharia a arătat că numărul acestora este de asemenea în creștere, însă trebuie subliniat faptul că s-a înregistrat o scădere a numărului omorurilor și a vătămărilor corporale grave. În ceea ce privește violurile, au fost consemnate 34 de cazuri.

În continuare, șeful Inspectoratului Județean de Poliție a remarcat aportul presei la rezolvarea unor cazuri.

Deosebit de îngrijorător este faptul că lașul se situează pe locul 6 în țară privind numărul infracțiunilor constatate, pe locul 3 în ceea ce privește darea și luarea de mită și pe locul 1 la primirea de foloase necuvenite. **(Sorin SIMON)**

Colonelul Teodor Zaharia are misiunea să stăvilească valul masiv de încălcări ale legii

ORAȘUL PE O COLOANĂ

■ Curbă de sacrificiu la AGMUS S.A.

Luni, 11 octombrie a.c., va avea loc la sediul societății comerciale AGMUS S.A. o întîlnire a membrilor Consiliului de Administrație cu salariații, întîlnire al cărei scop este de a prezenta punctul de vedere al conducerii referitor la situația economică a firmei. Se așteaptă din partea salariaților o hotărîre cu privire la necesitatea continuării sau nu a grevei generale declanșate sau continuarea activității cu un număr redus de personal. Conform informațiilor furnizate de directorul general, inginer Doru Însurățelu, pentru refacerea economică a situației firmei, perioada următoare va reprezenta pentru salariați o adevărată curbă de sacrificiu. Discuțiile de luni vor avea ca subiect nominalizarea salariaților ce vor lucra pentru producerea reperelor ce au desfacere asigurată, stabilirea programului de lichidare a datoriilor către salariați, analiza activității de proiectare, măsuri pentru stabilirea societății comerciale din punct de vedere economic și prezentarea acțiunilor conducerii pentru atragerea agenților economici cu bani, pentru cooperare sau înființarea unor societăți mixte.

Pînă la ora actuală au fost plătite salariile pentru luna iunie a acestui an, alocațiile pentru copii aferente lunii august și au intrat în contul firmei banii reprezentînd contravaloarea șomajului tehnic pentru luna august. **(Alin TOCAN)**

■ Italienii se interesează de agricultura lașului

Reprezentanții societății mixte româno-italiene "Friulident" au avut ieri o întrevedere cu vicepreședintele Consiliului Județean, Petru Dascăl. Această firmă a investit pînă în prezent 330 milioane lei pentru sprijinirea agriculturii în județul Iași, cu preponderență în zona orașului Tg. Frumos. În acest scop, firma "Friulident" a adus deja combine de mare capacitate, tractoare, pluguri și, în lunile octombrie-noiembrie, va popula fosta asociație economică intercooperatistă cu peste 40 de juninci gestante, de rasă, din Italia. Scopul venirii reprezentanților firmei la C. J. Iași a fost investigarea posibilităților de sprijinire și dezvoltare în continuare a agriculturii județului Iași. S-a convenit ca firma româno-italiană "Friulident" să testeze piața italiană în vederea exportului de lînă românească semifină și țurcană, iar răspunsul va fi dat în maximum 30 de zile. De asemenea, societatea dorește dezvoltarea la Tg. Frumos a unui centru de vînzare a utilajului agricol către producători, centru care va cuprinde și o secție de service pentru aceste utilaje agricole. **(Cristian MEDELEANU)**

■ "Niciodată toamna nu fu mai frumoasă"

Sub genericul "Niciodată toamna nu fu mai frumoasă", Muzeul Literaturii Române Iași, în colaborare cu cadre didactice de limba și literatura română din Iași, organizează la Casa Pogor, azi, sîmbătă, 9 octombrie 1993, la orele 10,00, pentru elevii din școlile municipiului, o amplă acțiune muzeal-culturală. Din program, spicuim: o lecție muzeală - "Junimea" și "Viața Românească", o expoziție de acuarelă "Explozii solare" (Șc. 43, Iași) și un medalion literar-muzical "Mihail Sadoveanu"(Șc. 39, Iași).

Amfitrionul manifestărilor va fi poetul Lucian Vasiliu, directorul Muzeului. **(Dorin POPA)**

■ Salonul de Carte Românească

Ajuns la ediția a II-a, "Salonul de carte românească" este organizat, în sălile proprii, de către colectivul Bibliotecii "Gh. Asachi" din Iași, în perioada 12-14 octombrie a.c.

Cu acest prilej, va avea loc un întreg program cultural cuprinzînd lansări de carte, recitaluri de pian și oferirea premiilor "Salonului de carte". Organizatorii programului - Nicolae Busuioc, Liviu Moscovici, Cati Iftodi și Elena Chiriac - ne-au asigurat că vor fi prezente la aceste manifestări culturale 25 de edituri ieșene și 8 edituri din Chișinău. Programul va mai cuprinde și o vizită - pe 13 octombrie - la Tabăra Internațională de Sculptură și Pictură "Poiana cu Schit".

Juriul "Salonului de carte" îl va avea ca președinte pe criticul și istoricul literar Ioan Holban iar ca membri, șase scriitori din Iași și Chișinău.

În timpul manifestărilor, la Biblioteca "Gh. Asachi" vor exista STANDURI cu vînzare de carte aparținînd editurilor participante la SALON, iar numeroși autori vor acorda autografe. **(D. POPA)**

■ "Ideea europeană"

În cadrul simpozionului "Cultură și educație", organizat de comisia națională a României pentru UNESCO și Universitatea "Al. I. Cuza" Iași, Editura Institutului European va lansa, azi, la orele 17,00, la Palatul Culturii, în Sala Voievozilor, volumul "Ideea europeană", de Al. Husar. Vor participa: George Văideanu, Al. Zub și Al. Husar. **(D.P.)**

După ce a transformat școala în prăvălie

Directoarea Școlii 33 ține cu dinții de funcție

■ ea a demisionat, dar numai pentru o oră

În urmă cu cîteva zile, directoarea Școlii nr. 33, Lenuța Sîrbu, și-a depus demisia la sediul Inspectoratului Județean Iași. Ceea ce a urmat acestei demisii a uluit pe toți acei care cunoșteau matrapazîcurile de la școala respectivă: la cîteva ore după aceasta, Lenuța Sîrbu și-a retras demisia, lăsînd în loc un memoriu în care era exprimată solidaritatea cadrelor didactice din școală cu directoarea.

"În această situație, doamna Lenuța Sîrbu va fi demisă sau mutată disciplinar", ne-a declarat dl. inspector general adjunct Constantin Bostan. **(Dan FODOR)**

La R.A. Apele Române salariații sînt gata să se răscoale

■ ei nu au primit lichidarea pe luna august

În rîndul salariaților din cadrul Filialei Iași a Regiei Apelor Române, mocnește o stare de revoltă determinată de neplata indexării salariului pe luna iulie 1993 și a lichidării pe luna august 1993.

Mihai Rădeanu, lider de sindicat și vicepreședinte al Federației sindicatelor pe linie de meteorologie din România, ne-a declarat: "Situația tensionată din rîndul salariaților noștri se datorează proastei organizări la nivel de conducere a procesului de muncă. Nu este permis ca, în timp ce la plata salariilor se înregistrează restanțe de peste 200 milioane lei, conducerea filialei să cumpere mașini pentru rezolvarea unor probleme de interes personal. Vom organiza acțiuni revendicative dacă se vor repeta situațiile de anul trecut, cînd, în pragul iernii, zeci de lucrători din cadrul stațiilor meteorologice și stațiilor de pompare a apei au rămas fără încălzire datorită lipsei lemnelor de foc".

În legătură cu situația creată, Mihai Potorac, director economic în cadrul aceleiași filiale, ne-a declarat: "Restanțele la plata salariilor se datorează faptului că, la nivel național, statul este cel care controlează prețul apei furnizate de noi către regiile autonome județene de apă și canal. Nu putem face față cheltuielilor de producție atîta timp cît prețul unui metru cub de apă de suprafață pentru întreprinderi este de 3,60 lei, iar pentru populație este de 1,33 lei. Problema plății salariilor o vom rezolva pînă miercuri, în urma împrumutului de 1 miliard lei făcut de către Regia Autonomă a Apelor Române la Banca Agricolă". **(Sandu TACU)**

Familia Buzescu este urmărită zi de zi de ghinion

■ mama și fiica, grav bolnave, s-au răsturnat cu o mașină condusă de un vecin

De un an de zile, familia Buzescu, de pe strada Elena Doamna, pare a fi urmărită de ghinion. Elena Buzescu are 50 de ani și este pensionată de boală, suferind de o formă foarte gravă de reumatism poliarticular care o face să fie, practic, imobilizată la pat. Acum un an, din cauza bolii, soțul a părăsit-o.

Fiica Elenei Buzescu, Angela, de 31 de ani, este și ea bolnavă de schizofrenie de 7 ani și este, de asemenea, pensionată de boală, avînd o pensie de numai 18.000 de lei. D-na Buzescu mai are un fiu, Cristian, care este șomer. Toți trei, împreună cu soția lui Cristian, locuiesc într-un apartament insalubru de două camere și își duc traiul, de azi pe mîine, din cele două pensii mizere. Culmea ghinionului, luna trecută, Elena Buzescu și fiica ei, în timp ce se întorceau de la țară, unde l-au vizitat pe tatăl d-nei Buzescu, bătrîn de 92 de ani, au avut un accident de mașină. Mașina, condusă de un vecin, s-a răsturnat, încercînd să evite un biciclist. Din fericire, cele două bolnave au scăpat numai cu cîteva fracturi, dar au cheltuit o mulțime de bani cu doctorii și cu medicamentele. În casa familiei Buzescu este o atmosferă apăsătoare, care se mai luminează numai cînd primesc medicamentele și hainele de la ajutoare. **(Cristina LECA)**

Scrîșnind din dinți

Și deshidratați, și cu banii luați

Dom'le, de-atîtea nopți aud plouînd da'n Păcurari nu curge apa... Dracu știe de ce! S-o fi înfundat conducta, s-o fi spart țeava... și-a băgat cineva coada pe canal? Mister, mister, groază și lapte bătut ca fundul dubeților de serviciu.

Nu curge, cum spuneam, de vreo lună apa în cătunul Păcurari... nici măcar două ore pe zi... Apa rece, voi să spun, că apei calde îi duce dorul vreo sută de mii de cetățeni, care, dom' Dubeț, nu-s chiar așa pașnici...

Și acum, în clar: cel puțin eu n-am chef să fac păduchi numai pentru că, undeva, sus, este menținut un incompetent.

Vreau apa caldă și rece și asta cît mai curînd! Numi pasă mie de justificări cinice. Dacă apa nu va reîncepe să-și susure cîntecul ei pe țeavă, atunci, domnu' mieu, dubeț drag, îți voi susura eu, în fiecare zi, cîteva, de-o să-ți sune apa în cap. **(Dorin SPINEANU)**

Realități de care ne prefacem că nu știm

Numai 20 % din pacienții dializați au șanse reale de supraviețuire

Conform calculelor, costul anual necesar îngrijirii unui bolnav care are nevoie de dializă a fost estimat la 12.000 dolari. D-na conf. dr. Maria Covic, șeful secției dializă din cadrul Spitalului "Parhon", ne-a informat că o ședință de tratament prin dializă pentru un singur pacient este calculată la 50 dolari. Această sumă reprezintă jumătate din costul aceleiași prestații medicale efectuată în clinici din străinătate. De menționat că același pacient, pentru a putea fi menținut în viață, are nevoie de trei dialize pe săptămînă. În momentul de față, secția de dializă a Spitalului "Parhon" numără 70 de bolnavi aflați în regim de internare, la care se adaugă și pacienții tratați ambulatoriu. La nivel național, în fiecare an sînt înregistrați 1500-1700 bolnavi cu insuficiență renală cronică în faza terminală, care necesită tratament de urgență. Dintre aceștia, doar 20% au șanse de a fi menținuți în viață. Cu toate acestea, d-na conf. dr. M. Covic ne-a informat că, în secția pe care o coordonează, există bolnavi aflați în tratament de mai bine de cinci ani, a căror evoluție medicală este satisfăcătoare. **(Mihaela CĂNĂNĂU)**

Generali englezi la Iași

Începînd de luni, 11 octombrie a.c., va avea loc, timp de două zile, o vizită la Iași a reprezentanților Colegiului Regal de Studii de Apărare din Marea Britanie, vizită care face parte dintr-un turneu efectuat în Europa cu scopul realizării unei demonstrații în domeniul apărării. În timpul vizitei vor avea loc întrevederi cu reprezentanții unor mari unități militare și cu membri ai conducerii firmei FORTUS S.A. Membrii delegației sînt din Marea Britanie, S.U.A., Nepal, Iordania și Kenya și au programate întîlniri și cu reprezentanți ai Camerei Deputaților a României, Ministerului Apărării Naționale, Ministerului Afacerilor Externe și ai Consiliului pentru coordonare, strategie și reformă economică. **(A.T.)**

RADIO Nord-Est

RADIO Nord-Est 70,76 MHz

anunță organizarea unui concurs pentru ocuparea postului de

ȘEF DEPARTAMENT PUBLICITATE

Relații și înscrieri pînă sîmbătă, 16.10.1993, la sediul cotidianului "Monitorul", Str. Smîrdan nr.5, zilnic între orele 9.00 - 15.00.

APELAȚI CU ÎNCREDERE LA SERVICIILE TAXIURILOR DE STAT,

TAXICOM

Taxiurile noastre pot fi recunoscute cu ușurință datorită casetelor luminoase "MONITORUL" pe care NUMAI NOI le avem.

OFERIM RAPIDITATE, CONFORT ȘI CELE MAI MICI PREȚURI PE KILOMETRU
200 lei/Km - tarif unic (zi, noapte)

tel. 953 sau 146593

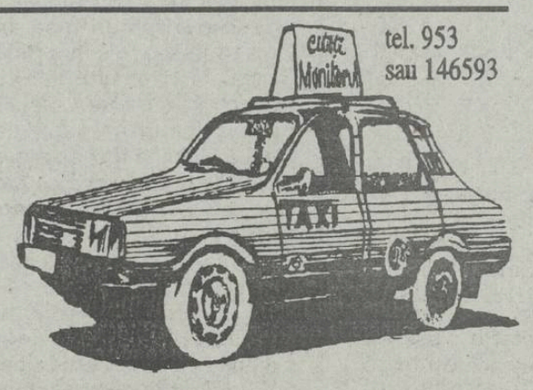

©N-E Advertising 1993

Angajăm AJUTOR ANALIST PROGRAMATOR

Se cere dexteritate în utilizarea sitemelor de operare MS-DOS, WINDOWS, crearea și manipularea bazelor de date.

098/127638

Oferim condiții avantajoase

Iași, B-dul Poitiers 14 (fost ICRM)

UNIVERSAL OCCIDENT SRL

compania de publicitate NORD-EST

anunță organizarea unui concurs pentru ocuparea următoarelor posturi:

1. **ARTIST FOTOGRAF** (dexteritate în realizarea fotografiilor color, album de fotografii realizate)
2. **ȘEF DEPARTAMENT PROIECTARE-DESIGN** (studii de arhitectură)
3. **DIRECTOR EXECUTIV**

Relații și înscrieri pînă sîmbătă, 16 octombrie 1993, la biroul de relații cu publicul al companiei, Casa Modei, et. 1, zilnic între orele 10.00-14.00.

MONITORUL EXTERN

■ *Un colaborator al ministrului de Externe al Germaniei - spion est-german*

Un colaborator al fostului ministru german de Externe Hans-Dietrich Genscher a fost arestat, fiind acuzat de spionaj în favoarea fostei RDG, afirmă cotidianul "Bild Zeitung", citat de AFP.

Potrivit autorităților de la Bonn, securitatea est-germană a infiltrat sute de agenți secreți în cele mai înalte sfere ale vieții politice și economice vest-germane, iar de la căderea comunismului, în 1989, mai mult de 100 de astfel de spioni au fost demascați.

■ *Premieră chirurgicală la Capetown*

Șapte persoane au beneficiat de grefe de organe (printre care: inimă, plămîn, rinichi, ficat și cornee) provenite de la un singur donator, un tînăr care a decedat ca urmare a unor răni grave la cap.

La celebrul spital Groote Schuur din Capetown, unde în anul 1967 dr. Christian Barbard efectua primul transplant de inimă, s-a efectuat acum primul transplant de plămîn, relatează AFP.

Dr. Ulrich von Oppell a declarat că starea persoanelor operate este bună, persoana căreia i s-a transplantat plămînul nici înainte nu putea vorbi coerent, mai mult de cîteva secunde, a putut "să șadă și să ne vorbească o oră după operație", a adăugat acesta.

■ *Elțîn se opune aderării Macedoniei la NATO*

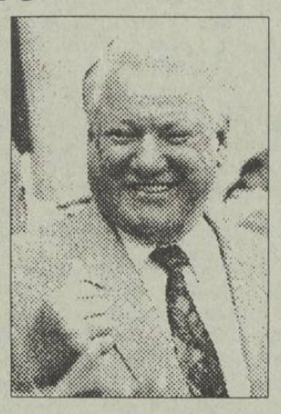

Președintele rus Boris Elțîn se va opune cererii conducerii fostei Republici Iugoslave Macedonia de a adera la NATO - informează agenția de presă Makedonia (MPA), recepționată de Rompres. Elțîn - notează MPA, citînd surse italiene - se va opune tuturor cererilor de admitere în Pactul Nord-Atlantic formulate de fostele state comuniste est-europene.

Pe de altă parte, într-un interviu acordat agenției cehe CTK, ministrul german al Apărării, Volker Ruehe, aflat la Praga într-o vizită oficială, și-a confirmat sprijinul față de ideea admiterii în NATO a țărilor foste comuniste din Europa centrală și răsăriteană angajate pe calea reformei. Ruehe - relatează agenția France Presse - a apreciat că "NATO nu poate rămîne o comunitate închisă" și că respectivele țări trebuie să aibă posibilitatea de a adera la această organizație. După cum a subliniat el, nu va fi vorba despre "admiterea de noi membri în vechea Organizație a Tratatului Atlanticului de Nord", ci despre "integrarea de noi membri într-o nouă organizație". Menționînd că "Rusia dorește să participe și ea la procesul de creare a unui nou sistem european de securitate", Volker Ruehe a spus că aceasta este "o revendicare de înțeles". În context, el a salutat faptul "remarcabil" că, în recentele evenimente de la Moscova, militarii au fost de partea promotorilor reformei.

■ *Recunoștința Kremlinului*

Președintele Boris Elțîn a conferit titlul de Erou al Federației Ruse unor ofițeri și subofițeri căzuți în cursul tragicelor evenimente de la Moscova, din 3 și 4 octombrie. Ordinul "Pentru curaj personal" a fost conferit miniștrilor Apărării și Securității, Pavel Graciov și, respectiv, Nikolai Golușko, precum și ministrului adjunct al Apărării, Konstantin Kobet, informează Itar-Tass.

■ *Incident nuclear în Rusia*

La centrala atomoelectrică de la Beloiarsk (Ural) s-a produs joi un mic incident nuclear: la unul din reactoare s-a constatat o emanație de sodiu. Itar-Tass precizează că nivelul radioactivității din sistemul de ventilație al reactorului a crescut și, ca urmare, a fost nevoie să fie închisă instalația. Un comunicat al Ministerului Energiei Electrice anunță că nu există pericolul unei contaminări și că efectele radiațiilor se vor neutraliza în decurs de 15 zile.

■ *Revendicarea unui atac produs în nordul Israelului*

Jihadul Islamic din Palestina a revendicat, vineri, atacul întreprins joi împotriva nordului Israelului, de pe teritoriul Libanului, în cursul căruia a fost rănit un soldat israelian, informează agenția France Presse. Într-un comunicat dat publicității la Saida (sudul Libanului), formațiunea islamistă afirmă că unul dintre comandourile ei a reușit să se infiltreze în nordul Israelului, după ce a traversat teritoriul ocupat de această țară în sudul Libanului.

Somalezii nu mai luptă pentru democrație, ci pentru supraviețuire

■ operațiunea "Redarea speranței" s-a transformat într-o vînătoare a liderului somalez Mohamed Aidid

Somalia, una dintre cele mai sărace țări din Africa și de pe glob, a fost guvernată în mod dictatorial, timp de decenii. Ultimul dictator, Mohammad Siad Barre, a fost considerat de către Occident un dictator "bun". El trebuia sprijinit, mai ales în condițiile în care Etiopia vecină devenise un cap de pod al Uniunii Sovietice, în timpul dictaturii colonelului Mengistu Haile Mariam. Buni sau răi, dictatorii africani nu au făcut decît să adîncească sărăcia, cheltuind ajutoarele externe mai puțin pe grîne și mai mult pe armament.

După căderea lui Mengistu, normalizarea situației în Etiopia și desprinderea Eritreei de Etiopia, în urma unui referendum supravegheat de O.N.U., Siad Barre și-a pierdut importanța strategică. Așadar, Occidentul nu a făcut nimic spre a-l ajuta să reprime mișcările rebele - se pare chiar că le-a încurajat. Somalia a devenit practic un teatru de război (se știe că războaiele civile din statele africane sînt extrem de sîngeroase). În final, Siad Barre a trebuit să fugă, punîndu-se problema unui guvern de "uniune", care să cuprindă toate mișcările care i se opuseseră dictatorului.

Nu a surprins pe nimeni însă faptul că cea mai puternică din aceste mișcări a încercat să preia singură puterea. Este vorba de mișcarea condusă de generalul Farah Aidid. Puterile occidentale, (în principal S.U.A. și Italia, fosta putere colonială) au considerat oportun să intervină, pentru a opri ascensiunea lui Aidid, care era pe cale să devină un nou Siad Barre. Această intervenție avea nevoie de aprobarea O.N.U. (lucru ușor de obținut pentru S.U.A., în contextul geopolitic actual). Pe lîngă latura umanitară, ea cuprindea o alta: aceea de pacificare, chiar prin utilizarea forței. Obiectivul intervenției a fost în primul rînd unul politic.

Forțele O.N.U. sînt compuse în principal din soldați americani și italieni (autoritățile de la Roma devenind, odată cu trecerea timpului, tot mai nemulțumite de modul de coordonare a operațiunii). O componentă importantă o constituie însă contingentul pakistanez. Aceasta deoarece forțele generalului Aidid sînt compuse din musulmani, iar prezența pakistanezilor, la rîndul lor musulmani, micșorează riscul deturnării sensului intervenției de către radicalii musulmani din Orientul Apropiat și Mijlociu (prin definiție, anti-occidentali). Deși s-au făcut simțite asemenea tentative, ele nu au avut succes. După războiul din Golf, aceștia se află în defensivă - deși rămîn un factor de care trebuie să se țină seama.

Somalia este o țară în care musulmanii constituie majoritatea populației. Ei au ocupat întotdeauna pozițiile de conducere, în dauna creștinilor, mai puțin numeroși și divizați pe criterii etnice. Este un fenomen caracteristic multor țări africane și care conduce la instabilitate și conflicte interne. Intervenția O.N.U. trebuia și trebuie în continuare să menajeze aceste susceptibilități.

Denumită "Redarea Speranței", operațiunea părea să fie una de scurtă durată. Occidentul a neglijat însă considerabilul sprijin de care se bucură Aidid. Astfel, dintr-o tentativă de a limita puterea lui Aidid, ea s-a transformat într-o "vînătoare" cu puține șanse de reușită și care nu face altceva decît să sporească prestigiul acestuia în rîndul unor musulmani înfometați, cărora puțin le pasă de O.N.U.

Atentatele puse la cale de Aidid au costat viața multor musulmani O.N.U. Opinia publică occidentală (în primul rînd, cea americană) este tot mai îngrijorată și se fac auzite cereri de abandonare a operațiunii. Forța multinațională trebuie să-l captureze pe Aidid (și aceasta cît mai curînd) și să se retragă. Ar mai exista o soluție - comportînd riscuri, dar și numeroase avantaje: instaurarea unui guvern interimar (cu preponderență musulmană) care să preia formal atribuțiile de ajutorare a populației, forțele O.N.U. urmînd doar să supravegheze aceste acțiuni.

Nu este suficient să-l capturezi pe Aidid, trebuie construită o alternativă la aceasta - una capabilă să dobîndească credibilitate pe plan intern. O astfel de inițiativă ar permite eficientizarea "vînătorii", dar ar demonstra opiniei publice occidentale că operațiunea are un scop precis: acela de a oferi năpăstuiților somalezi, dacă nu "democrație" (nici nu există prea multe șanse), măcar un guvern realist și tolerant, capabil să le asigure un nivel de trai cît de cît decent - chiar după standardele africane. **(Lucian DÎRDALĂ)**

Misiunea ONU din Somalia tinde să devină o mutare a teatrului de război (cel puțin pentru americani) din Golf pe coasta Africii

"Statele Unite nu pot să lovească și apoi să fugă"

■ afirmă Bill Clinton în legătură cu viitoarea politică americană în Somalia

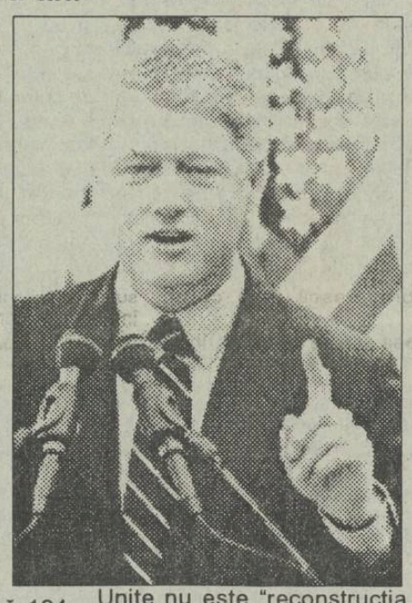

Președintele american, Bill Clinton, a rostit joi noaptea un discurs, în care prezintă viitoarea politică americană referitoare la Somalia, informează Reuter. În speech-ul lui Clinton, transmis în direct de canalul de televiziune CNN, se menționează că SUA își vor dubla prezența militară în Somalia, urmînd a se retrage din această țară la sfîrșitul lunii martie, anul viitor. Subliniind faptul că Statele Unite nu pot să "lovească și apoi să fugă", Clinton a afirmat: "Am ordonat ca încă 1700 de militari să se deplaseze în Somalia, alături de încă 104 vehicule blindate, pentru a asigura protecția trupelor deja existente și încheierea cu succes a misiunii. De asemenea, am ordonat suplimentarea trupelor Marinei, care staționează în zonă, cu 3600 de militari. Toate aceste forțe vor fi retrase la 31 martie anul viitor, cu excepția cîtorva sute de membri ai personalului necombatant". Referindu-se la ofensiva de duminică, soldată cu pierderi grele în rîndul militarilor americani, Clinton a precizat că recentele evenimente "au demonstrat foarte clar că, chiar în cazul în care ne pregătim să ne retragem din Somalia, trebuie să ne întărim prezența acolo". El a declarat că scopul Statelor Unite nu este "reconstrucția societății statului african", însă misiunea SUA nu este încă încheiată. "Imaginați-vă ce s-ar întîmpla dacă am pleca astăzi - a afirmat Clinton. În cîteva luni, copiii vor muri din nou pe străzi. Credibilitatea noastră în fața prietenilor și aliaților va fi grav deteriorată și toate mișcările teroriste din lume vor decide că singurul mijloc de a ne obliga să ne schimbăm politica este uciderea oamenilor noștri". Președintele american a adăugat că va depune eforturi pentru a determina celelalte state să disloce noi trupe în Somalia după retragerea SUA, pentru a preveni crearea unui vacuum de forțe.

compania de publicitate **NORD-EST**

Membru I.A.A. (International Advertising Association)

Birouri: str. Smîrdan nr. 5, tel. 17.25.57 (centrala), fax. 14.45.77 sau Casa Modei et. 1 str. Stefan cel Mare și Sfînt IASI, ROMANIA

În perioada **26-29 octombrie, la Arad,** se va desfășura tîrgul de produse cosmetice și detergenți care reunește atît producătorii cît și reprezentanțele comerciale:

"EXPOCHIM '93"

Pentru societățile interesate să participe la acest tîrg, deosebit prin specificul lui, **Compania de Publicitate "Nord-Est"** oferă următoarele servicii specializate:
- rezervare de standuri;
- amenajare de standuri;
- transport exponate și persoane;
- masă și cazare pe timpul tîrgului;
- campanii de promovare în mass-media locală și națională;
- pentru societățile care doresc să participe cu exponate, compania noastră oferă posibilitatea prezentării unei campanii de publicitate și promovare fără stand. Pentru aceasta, compania "Nord-Est" prezintă în timpul tîrgului materialele publicitare ale clienților săi (scrisori de prezentare, cataloage, afișe, afișete, pliante, machete).

Înscrieri pînă la data de 13 octombrie

Informații suplimentare, zilnic, orele 10-15, la telefon 172557/17.

Orașul Piatra Neamț este gazda expo-tîrgului permanent cu caracter general:

EXPO-TÎRG PIATRA NEAMȚ

Pentru societățile interesate să participe la acest expo-tîrg cu vînzare, **Compania de Publicitate "Nord-Est"** oferă următoarele servicii specializate:
- campanii de promovare în mass-media locală și națională;
- pentru societățile care doresc să participe cu exponate, compania noastră oferă posibilitatea prezentării unei campanii de publicitate și promovare fără stand. Pentru aceasta, compania "Nord-Est" prezintă în timpul tîrgului materialele publicitare ale clienților săi (scrisori de prezentare, cataloage, afișe, afișete, pliante, machete).
- punerea standului propriu la dispoziția solicitanților, sau amenajarea unor vitrine pentru prezentare și/sau comercializare de produse.

Informații suplimentare, zilnic, orele 10-15, la telefon 172557/17.

Înscrieri zilnic, orele 14 - 17, la biroul din str.Smîrdan nr. 5, et. 3, cam. 6 sau 9; orele 10 - 14 la biroul de la Casa Modei et. 1, str. Ștefan cel Mare și Sfînt.

În perioada **27-30 octombrie, la Timișoara,** se va desfășura tîrgul de obiecte de artizanat; articole de fier forjat; tîmplărie artistică, lemn și metal; covoare executate manual; produse de artă populară; jaluzele, rulouri; rame tablouri; imprimeuri pe suport textil; sculptură, pictură, grafică; obiecte și accesorii vestimentare din piele și metal; antichități și în general orice obiecte confecționate care pot prezenta interes.

"MANUART '93"

Pentru societățile interesate să participe la acest tîrg, deosebit prin specificul lui, **Compania de Publicitate "Nord-Est"** oferă următoarele servicii specializate:
- rezervare de standuri;
- amenajare de standuri;
- transport exponate și persoane;
- masă și cazare pe timpul tîrgului;
- campanii de promovare în mass-media locală și națională;
- pentru societățile care doresc să participe cu exponate, compania noastră oferă posibilitatea prezentării unei campanii de publicitate și promovare fără stand. Pentru aceasta, compania "Nord-Est" prezintă în timpul tîrgului materialele publicitare ale clienților săi (scrisori de prezentare, cataloage, afișe, afișete, pliante, machete).

Înscrieri pînă la data de 13 octombrie

Informații suplimentare, zilnic, orele 10-15, la telefon 172557/17.

Jack Spintecătorul din nou la Londra

Unul din cele mai impenetrabile mistere polițiste este ca și rezolvat

(Continuare din numărul de ieri)

Iată ce spune John Ross, custode la "Muzeul negru al infracțiunii" al Scotland Yardului: "Am văzut astfel de lucruri de multe ori. Există o întreagă industrie «Jack Spintecătorul». Scopul este să se scrie cărți despre el și să se cîștige bani din asta. Eu nu cred că cineva va reuși vreodată să aducă ceva despre care toată lumea să spună «da, acesta este răspunsul definitiv la enigma Jack Spintecătorul», pentru că, în viziunea mea cinică, în acest fel mulți oameni ar fi împiedicați să cîștige o mulțime de bani."

De pierdut ar avea într-adevăr foarte mulți. În primul rînd, autorii de romane și filme de groază.

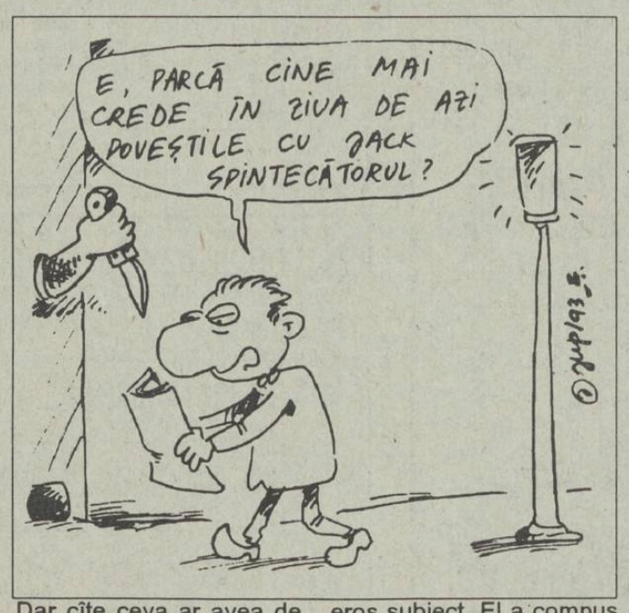

Dar cîte ceva ar avea de pierdut și muzicienii pop. Nick Care este doar un exemplu de vedetă pop care nu a ocolit acest generos subiect. El a compus și interpretat o piesă care chiar așa se numește: "Jack Spintecătorul". **(după BBC)**

Forțat de războiul din țara sa

Șevardnadze a acceptat ca Gruzia să intre în CSI

Conducătorul Gruziei, Eduard Șevardnadze, confruntat cu o insurecție a partizanilor fostului președinte Zviad Gamsahurdia în vestul țării, a anunțat ieri la Moscova intrarea țării sale în CSI, un demers menit să implice Comunitatea, și în primul rînd Rusia, în conflictul inter-gruzin. "Sper că această măsură va fi pozitivă pentru Gruzia", a spus șeful statului la încheierea convorbirilor de la Moscova cu președintele rus Boris Elțîn, în prezența președinților armean-Levon Petrosian - și azer-Gaidar Aliev. France Presse notează că Gruzia este ultimul dintre cele 12 state ale fostei Uniuni Sovietice, cu excepția celor trei țări baltice, care nu au intrat în comunitatea creată la sfîrșitul lui 1991.

CAFEAUA DE DIMINEAȚĂ

Savantul în luptă cu timpul: Alexandru I. Philippide, 60 de ani de la moarte

Aurel LEON

De curînd, s-au împlinit 60 de ani de la plecarea dintre noi a savantului Al. I. Philippide. Nu mă pot abține să nu reiau o veche evocare a sa din 1972:

La o anumită și aceeași oră din zi, în portița unei tăcute case din strada Kogălniceanu, cam peste drum de fosta locuință a lui Calistrat Hogaș, înflorea corola răsturnată a unei umbrele negre. Fie soare torid sau cer îngîndurat, umbrela se deschidea la fel de brusc și pornea cu pași mărunți spre Universitate.

La apariția ei în colț de str. Asachi, se auzeau semnale discrete: psst! pst! vine! Perechile de studenți se separau brusc, fetele și băieții încercînd să devină cît mai neutri. Se știa că profesorului nu-i place tandrețea manifestată public.

Scările le urca într-un anumit fel al lui, asemeni copiilor sau femeilor cu fustă strîmtă: își aduna picioarele alături pe aceeași treaptă, după care pășea din nou. Ajuns sus, se oprea să-și înfășure cortelul și să-l îmbumbe, ținîndu-l pe piept ca pe un prunc. Dacă vreun student neatent, irumpt din mulțime, îl atingea din greșeală, profesorul nu utiliza neromânescul "pardon", ci i se adresa:

- Nu vezi că vin eu?

După care intra direct la curs, cu aceeași proverbială exactitate.

Probabil că pentru a ilustra importanța forului academic au fost plantate la catedre jilțuri atît de monumentale. Cînd se așază, deși foarte rar, distanța dintre tălpile ghetuțelor rămase în aer și podium compromite lăudăroșenia mustăților mari, arnăuțești. Ghetele au urechiușe și, sub protecția jilțului academic, parcă le-ar veni să se dea huța. Privirea profesorului, deși ceva îmblînzită în fuiorul mustăților de bunic albit frumos, e însă destul de severă pentru a permite asemenea necuviințe sub jilț.

E aceeași privire semeață ce l-a măsurat, în tinerețe, pe un important universitar picat anume în inspecție la, pe atunci, începătorul profesoraș de liceu. Auseseră o răfuială filologică din care universitarul ieșise cam șifonat și se pare că sosise momentul revanșei, mai ales că se nimerise la ascultare un elev din cale-afară de slab, neînstare a răspunde nici la cele mai elementare întrebări.

Surprinzînd în ochii inspectorului o sclipire jubilatoare, profesorul izbucni către elev:

- Păi bine, frate, se poate? Lucrurile aiestea le știe și-un profesor de la universitate!

Universitarul și-a amintit brusc de o chestiune foarte urgentă și s-a scuzat.

E aceeași privire dîrză ce l-a întîmpinat, odată, pe trimisul Academiei, venit la Iași cu recomandare din partea regelui Carol ca dicționarul limbii române, preluat de la Hasdeu, să nu cuprindă neologisme, ci numai cuvinte neacoșe. Atunci a replicat:

- Spune-i măriei sale că nu pot să-mi elimin pantalonii și să apar în fața lumii în izmene chiar dacă-i poruncă regală.

La fel se încruntă și acum

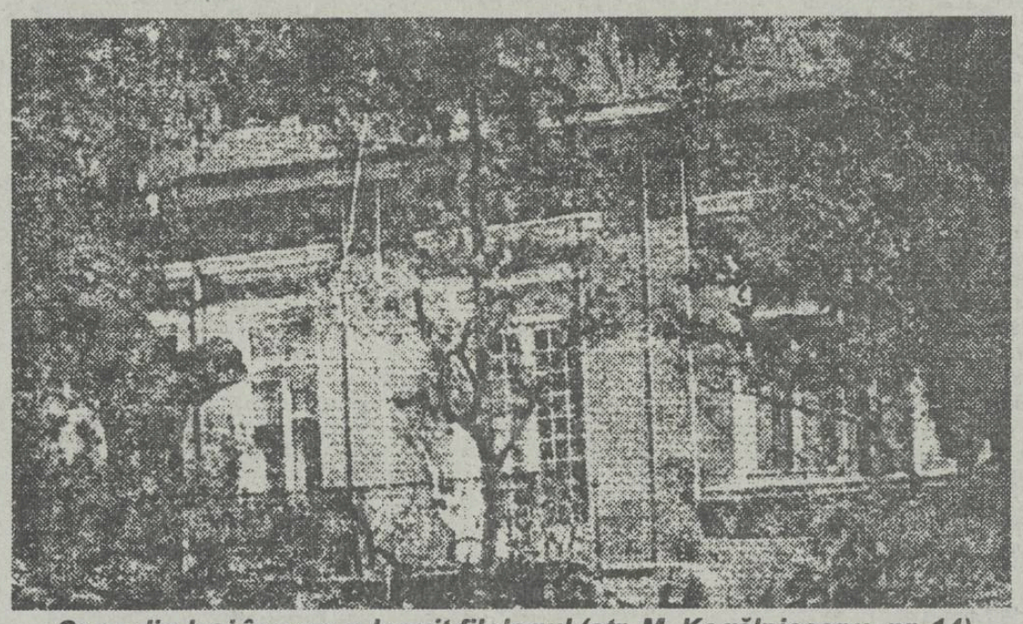

Casa din Iași în care a locuit filologul (str. M. Kogălniceanu, nr. 14)

peste catedră, cercetînd în zare un stilou cu care a încercat în fel și chip să scrie, dar nu a izbutit.

- Mă rog, cine mi-a dat ... bazaconia aiasta?

- Eu, se ridică proprietarul bazaconiei cu rezervor.

- Apoi ia-l, frate, și du-te cu dînsul la ...strand!

A trimite la strand era suprema înjurătură a profesorului. Se știe că el nu poate suferi pianele (pe unul l-a făcut surcele cu toporul), aeroplanele, automobilele, iar în anii aceia strandul abia inaugurat la Iași și despre care se făcea atîta caz.

La examene, de obicei, ajuta pe studenți, recurgînd la delicata stratagemă:

- Nu-i așa că mata, drăguță, ai vrut să zici așa și așa?

- Da, aproba bietul examinat cu sufletul la gură.

- Apoi, atunci bine-ai vrut să zici, frate. Poți pleca.

Cîteodată, însă, cînd dădea peste unul prea "ciubotă" în materie, stratagema se transforma în capcană:

- Nu-i așa că mata, drăguță, ai vrut să zici așa și așa? Și-i înșira niște bazaconii, cu același aer grav de totdeauna, dar în fond îndurerat că e nevoit să fie perfid.

- Exact așa, domnule profesor, se repezea victima în cîrligul cu nadă.

- Apoi, atunci rău ai vrut să zici, frate. Ești amînat. Nu utiliza niciodată cuvîntul "respins", numai "amînat".

Cu studentele era în general mai indulgent, dar de o indulgență amară:

- Știu că vouă nu vă pot cere prea mult, se justifica dînsul, doar așa, ca să vă pot trece!

Nu controla frecvența, nu nota absențele. La cursul său venea cine dorea. În schimb, pretindea ordine și liniște. Odată, două fete șușoteau mereu în timp ce dînsul vorbea. Se opri brusc din expunere și se adresă foarte serios sălii:

- Ia să treacă un bărbat între aiestea două, că altfel îs în stare să sporovăiască pînă ce-or leșina!

Vorbea așa de atrăgător, încît nici nu simțeai cînd trece timpul.

Îți dădeai seama că e aproape de sfîrșit doar cînd începea ceremonialul consultării ornicului. Se desbumba tacticos întîi la redingotă și apoi, consecutiv, la cele trei veste închise pînă în gît pe care le purta iarnă-vară.

Nu se grăbea deloc. Dădea la iveală un fel de pungă fără sfîrșit, făcută din pînză neagră ca un ciorap, în care își introducea mîna pînă la cot, parcă dibuia o vietate închisă acolo. În clipa aceea, semăna cu acei fotografi "la minut" cînd developează în plină stradă. În fine, găsea un ceas mare, alb și îl cerceta atent. Clătina cam neîncrezător din cap, îl ducea la ureche să-i audă inima țăcănind și cu aceleași gesturi filmate cu încetinitorul îl strecura în pungă, punga în buzunarul lăuntric al ultimei veste și relua invers îmbumbatul, în tăcerea respectuoasă a sălii.

Cînd și ultimul nasture era pus în ordine, dădea "bună ziua" și ieșea. Precis, suna tot atunci și ceasul din cupolă.

Cel mai aproape de acest savant în veșnică luptă cu timpul m-am simțit într-o înserare din pragul toamnei 1933, cînd el nu mai era. Timpul învinsese. I-a vorbit la ultima despărțire un fost elev. Îl chema Mihail Sadoveanu și părea un uriaș în acel asfințit, frămîntînd doar de formă o fițuică între degete. Din cuvîntul care tremura galeș sub copacii cimitirului am păstrat pentru cine știe cînd această caracterizare: "Profesorul nostru neobosit, prietenul original și brusc, așa de delicat, totuși, cărturarul plin de iscusința cugetelor și cercetător îndrăzneț, polemist redutabil, Alexandru Philippide ne-a răsplătit pe noi, ieșenii, de multe suferințe și jigniri. A fost o energie înfricoșată, care a ars violent în preocupări intelectuale.

Philippide a clădit dintr-un material durabil titluri de noblețe pentru acest popor. E un ctitor pe care se cuvine a-l pune alături de cei mai generoși ai neamului nostru; opera lui cinstește, înalță și purifică într-o epocă de dezolare și înjosire morală acest sol.

De la Ion Neculce la Creangă, de la Miron Costin la Maiorescu, de la Alecsandri la Eminescu, umbra tutelară a lui Alexandru Philippide va sta în armura gloriilor acestui oraș". ■

Din scrisorile, telefoanele și audiențele zilei

■ "Caritas"- un foc de paie...

DI. ION PRIPONESCU - Iași: Deci "reciclarea veniturilor" de la "Caritas" Cluj a adus populației speranță vremelnică, peste 1.000 locuri de muncă, posesori de milioane și zeci de milioane lei, iar statului impozite de miliarde din cifrele de profit. Completîndu-l pe Ion Stoica, patronul firmei care a făcut obiectul emisiunii TVR de joi seara sub titlul "Efectele sociale ale fenomenului «Caritas»", dl. Gheorghe Funar, primarul Clujului, ne-a vorbit despre modul cum s-au cheltuit beneficiile, despre donațiile (tot un fel de impozit deghizat) făcute într-un anumit cont de către fericiții cîștigători, desprre faptul că televiziunea nu-i destul de înțelegătoare cu spațiul de emisie destinat propagandei reciclării banilor etc.

Un lucru nu s-a explicat: că oricît s-ar recicla banii, oricîte sporuri ar exista, fie și de 8 ori, oricît ai aduna, cînd ai - depozitul tot scade, odată și odată. Iar scăzămintele duc la epuizarea depozitului. Dovadă că la "Caritas", plățile, în ziua emisiunii, ca și în precedenta zi, au încetat ori s-au reluat anevoios. Asupra acestor efecte sociale - epuizarea surselor de alimentare a potențialilor ajunși la ușa casieriei drept cîștigători, respinși din cauza goliriii visterie, nu a încurcării borderourilor - trebuiau să insiste invitații care l-au flancat pe realizator. În fața agresiunii verbale a patronului, dar și a primarului din Cluj, invitații, oricît de specialiști s-au vrut, nu ne-au satisfăcut. Însuși lăudatul, de către unii, locotenent-colonel Trandafir - cel cu informarea de incriminare penală a jocurilor de întrajutorare - nu s-a prezentat cu argumente economice ori juridice convingătoare.

Pe ansamblu, sînt de părere că emisiunea, presată de timp dar și lipsită de forța argumentelor cu substanță științifică, a fost un fiasco asupra căruia am dori ca Mihai Tatulici, la un "Veniți cu noi pe programul doi", să revanșeze televiziunea, demonstrîndu-ne cu colaboratori de clasă că orice început are și un sfîrșit. Iar în cazul de față, aparentele cîștiguri, imorale fiind, nu-s decît foc de paie pentru mîngîierea vremelnică a sărăciei noastre.

■ Impolitețe la R.A.T.C.

DI. VASILE CAZAN , str. Dr. Vicol nr. 3 A, ne telefonează că ieri dimineață, între orele 6,00-7,00, din cauza unui deranjament în zona industrială, tramvaiele 1, 4, 8 n-au circulat. S-au blocat în Copou. Nici un salariat de la R.A.T.C. însă n-a încunoștiințat călătorii despre cauza blocării pentru a-și lua măsuri să ajungă la serviciu.

Dezinteresul și impolitețea personalului R.A.T.C. s-o dăm pe seama faptului că directorul unității era plecat din unitate, ori pe obiceiul de a lăsa ca lucrurile să meargă de la sine?

■ Trăim să aflăm că procurorul nu cunoaște legea

DI. IORGU SPIRIDON, șoseaua Păcurari nr. 345. N-am auzit jurist să invoce necunoașterea legii. Scuza aceasta n-o pot invoca nici infractorii notorii. Organele de anchetă ori de cercetare penală, cît și justiția nu pun nici o bază pe afirmația : "n-am cunoștință de lege".

Iată însă, am trăit să aflăm că pînă și un procuror invocă în apărare necunoașterea legii. Legea nr. 50/1990 prevede că terenurile destinate construcțiilor se concesionează numai prin licitație publică și după prealabila clarificare a situației lor juridice. DI. procuror Alexandru A. Anghel de la Parchetul Curții de Apel Iași (Parchet-parchetar?), posesor al unui dubios titlu de proprietate pentru 1000 mp teren concesionat cu 10 lei/mp (pomană!) de la comuna Bîrnova, invocă fără nici o reținere că n-a cunoscut legea.

În cîte cazuri oare, în cariera sa, a acordat clemență necunoașterii legii de către făptuitorii actelor anti-sociale? Să nu ne mirăm că ancheta în cazul pămînturilor furate de la Bîrnova este pur și simplu blocată. Am ajuns să aflăm că procurorii nu cunosc legea și că se simte nevoia reciclării lor. De o asemenea situație cine se bucură, ei - beneficiarii necunoașterii - ori alte persoane? Sîntem, într-adevăr, țara tuturor posibilităților!

■ "Să moară și capra vecinului" nu aparține poporului român

DI. MARIAN CIORNEI - Iași. În Vest, în țările civilizate, oamenii au fost educați întotdeauna în spiritul progresului.

În orice societate există invidie, dar acolo statul încurajează competiția și sprijină pe cei care vrea să facă ceva util. Astfel că, dacă John o ia înaintea lui Jim, Jim va face eforturi să-l ajungă pe John. Dacă va încerca să-i pună piedici, va avea toate șansele să fie demascat.

Și la noi, în regimul comunist, dacă cineva voia să facă ceva, avea tot dreptul să muncească pentru alții. Dar dacă cineva încerca să se afirme, imediat săreau zece comuniști să-i pună piedici. Și asta pentru că comuniștii n-au fost niciodată capabili să facă ceva util societății. Incompetenți, ipocriți și leneși, n-ar fi fost capabili să intre în competiție cu un meseriaș. Și pentru că nu puteau să-i concureze pe cei care știau meserie, singura modalitate de a nu rămîne în urmă era sabotarea celor mai buni.

Cum ar fi fost posibil ca, cei care erau capabili, s-o ia înaintea celor mai buni fii ai poporului? Nu era posibil așa ceva. "Să moară și capra vecinului" nu aparține poporului român. Ideea aparține celor mai incapabili, leneși și ipocriți indivizi ai societății: comuniștii. **(Ion N. OPREA)**

PULS PULS PULS PULS

A ridicat piatra cel plin de păcate

Un nimeni nu are dreptul ca în numele "democrației" și după trei ani de înjurături "ziaristice" să îndrăznească să atenteze la una din venerabilele figuri ale orașului nostru

De cîteva luni, subsemnatul a lipsit de la rubrica "puls", din motive absolutamente personale. Numeroase mesaje telefonice și scrisori ne acuzau că am renunțat la "tăioasa" rubrică "din motive de frică", din cauza unor amenințări ale mafioților locali, intimidări și așa mai departe. Nimic din toate acestea nu este adevărat, scumpi cititori. Este adevărat, o seamă de limbrici ai economiei de piață l-au dat în judecată pe Cornel Cristoiu, dar fără folos. Cum să dai la cremenal un pamflet, domnule? Au pamfletul nu este gen literar, care nu se pretează la calomnie, insultă și jicnire de cetățean?

Trecînd peste tonul ușor glumeț de pînă acum, trebuie să observăm că în presa ieșeană se insinuează tot mai insistent înjurătura groasă ca argument gazetăresc. Sîntem de acord că orice condeier este liber să se exprime în gazeta pe care o conduce cum îi duce capul, dar, totuși, sînt niște limite pe care, vrînd-nevrînd, trebuie să le respectăm cu toții. Insulta și insinuările infame nu au ce căuta în vreo publicație ce apare într-un oraș ce se dorește a redeveni capitala culturală a țării. Faptul că Revoluția a consfințit libertatea presei nu trebuie să ducă la excese, la afirmații ce țin de limbajul de periferie a culturii.

Nu mai departe decît ieri, într-un ziar ce aspiră la titlul de "național", apare un text nesemnat, cu incalificabile insulte la adresa Maestrului Aurel Leon, directorul onorific al publicațiilor "Monitorul". În acel text se fac referințe grețoase la faptul că Aurel Leon este "bătrîn", cu o trimitere jegoasă la consecințele fiziologice ale vîrstei. Îl rugăm pe cititor, de acum încolo, să ne ierte limbajul pe care îl vom utiliza, dar nu vrem nimic altceva decît să arătăm ce ar însemna folosirea unui limbaj gazetăresc trivial, de mahala, în replică la vreun "coleg de breaslă".

Ce-ar fi ca într-o notă nesemnată din "Monitorul" să se sugereze că un ziarist de frunte de la un ziar "național" este știrb, că nu-și tratează măselele stricate și că-i pute din gură cînd ia interviuri? Ce-ar fi ca, în continuare, să se afirme, la fel de insultător și de calomnios, că vajnicul ziarist are o barbă urîtă, neagră, deasă și nespălată? Dar că omul nostru se îmbracă neglijent și umblă descheiat mai tot timpul la prohab, ce-ar zice lumea? Iată, dragi cititori, ce ar însemna să se insinueze insulta și calomnia ca unice instrumente de polemică. Nu defectele fizice ale gazetarului sînt de condamnat, ci cu totul altceva. S-a mai spus la această rubrică, cu cîteva luni în urmă, că asemenea gen de gazetărie, bazată pe șantaj, amenințare, denunțare a defectelor fizice, compromis politic și lipsă de profesionalism este condamnat la dispariție, mai devreme sau mai tîrziu. A șmenui în stînga și în dreapta, a da cu bîrdița peste tot, a nu avea nici un prieten, nu asta e deviza gazetarului onest. Cel pe care îl șantajezi azi, mîine va căuta să te vîndă, coane!

Revenind la oribilele insulte tipărite ieri în ziarul local-național la adresa Maestrului Aurel Leon, trebuie să facem unele precizări absolut necesare pentru toți piranții presei de după decembrie 1989. Aurel Leon era redactor șef încă din anii '30, a trăit din plin superba epocă dintre cele două războaie mondiale, a suferit rigorile regimului comunist, fiindu-i interzis zece ani dreptul de semnătură. Mai mult decît atît, cel ce-i pute ar trebui să știe că Aurel Leon este probabil ultimul dintre cei care au stat față în față cu Mihail Sadoveanu, Geo Bogza, Tudor Arghezi, G. Călinescu, George Enescu și cu toți cei care, pentru noi, se constituie în marile figuri ale culturii naționale. Nu putem tolera ca un gazetăraș de provincie să scuipe peste ultima efigie a perioadei interbelice pe care lașul o mai are; nu un oarecare are dreptul să judece destinul de jumătate de veac al unui scriitor și ziarist. Aurel Leon are peste optzeci de ani, dintre care peste cincizeci i-a trăit în slujba condeiului. Un nimeni nu are dreptul ca în numele "democrației" și după trei ani de înjurături "ziaristice" să îndrăznească să atenteze la una din venerabilele figuri ale orașului nostru. Coane, dacă respecți cu adevărat cultura noastră și pe cei care au trăit-o cu adevărat, atunci lasă-ne în pace. Nimeni nu-ți va duce dorul. Mai bine să vinzi un ac cu un milion de lei decît un milion de ace cu un leu, nu-i așa? Și încă ceva: cine ridică sabia, de sabie va pieri.

Cornel CRISTOIU

ultimul vagon poștal

Dublu asociat, dar fără portofoliu

Am lucrat ani de zile în cadrul Cooperativei "Prestațiunea" în calitate de casier colector. Urmare a acțiunii de privatizare, am primit în locație de gestiune, pe strada Cloșca nr. 8, un spațiu de 30 mp în stare de șantier. Considerîndu-se că mi s-au creat posibilități de cîștig pe seama acestui spațiu, de la 1 octombrie 1992 mi s-a suspendat serviciul, dar și salarizarea. A urmat ca, din resurse proprii - care or fi acestea? - să termin lucrările și să dotez unitatea, suma trebuitoare, evaluată cu anticipație, la cursul de atunci al leului, ridicîndu-se la 350.000 lei. Am găsit un colaborator cu care puteam începe activitatea. M-am adresat conducerii cooperativei ca să-mi precizeze condițiile legale de lucru, puse de ea, dar și pentru protecția subsemnatei în raporturile cu viitorul colaborator, întrucît alții posibili se retraseseră, considerînd afacerea dezavantajoasă.

Conform prevederilor legale, consiliată de cooperativă, am recurs la un procedeu de colaborare cu firma S.C. MIVAK S.R.L. Iași, reprezentată de dl. Vasile Cărăuș, strada Trotuș nr.20, bloc H8, sc. 1, et. 1, ap. 7. Condițiile de colaborare au fost înscrise în contractul nr. 3097 - varianta 23.XI.1992 și 15.XII.1992 - care anulează prima variantă, ambele realizate cu asistența de specialitate a conducerii cooperativei.

Analiza ulterioară a contractului de colaborare mi-a dat de înțeles că am fost înșelată atît în intenții cît și în afaceri. Cu toate că sînt în posesia deciziei 108/1 octombrie 1992 prin care conducerea cooperativei atestă și dispune că începînd de la 1 noiembrie 1992 sînt administratorul unității MINI- bar literar 27 din strada Cloșca nr. 8, avînd toate avizele și autorizațiile necesare, cooperativa - ca proprietară - cedează spațiul comercial, pe o perioadă de doi ani, S.C. MIVAK S.R.L., făcînd ca subsemnata să fiu deposedată de drepturi - spațiu și competențe, cu încălcarea flagrantă a legii care mă protejează în calitate de cooperator asociat.

Profitînd de ambiguitatea actelor încheiate, de depoziția echivocă a conducerii cooperativei, de neștiința dar și de buna mea știință în afaceri, beneficiind din umbră de asistența de specialitate tocmai de la cei care mi-o datorau, colaboratorul meu, administratorul S.C. MIVAK S.R.L., prin manevre ascunse, versatile, a căutat să mă înlăture de pe poziția de titulară de spațiu, substituindu-mă, el socotindu-se fie șef de unitate, fie administrator general, iar eu rămînînd fără drepturi în unitate. El a încheiat cu cooperativa un contract, paralel cu al subsemnatei, prin care i se cedează folosința spațiului și drepturile prevăzute în decizia 130/1993 a U.C.E.C.O.M. cuvenite cooperatorilor, trecînd la angajări de personal, dar și la consolidarea poziției juridice, prin folosirea de înscrisuri și declarații false la Notariatul de Stat, Camera de Comerț, Justiție etc.

Considerîndu-mă îndreptățită, am solicitat repetat fie rezilierea contractului de colaborare cu S.C. MIVAK S.R.L., fie repartizarea de către cooperativă a unui alt spațiu, similar, pentru aceeași activitate. Solicitărilor mele, conducerea cooperativei răspunde cu somații formale adresate "colaboratorului" meu, în realitate, mijloace de asmuțire a acestuia împotriva mea, și cu răspunsuri către mine, chipurile, de îndemnare la muncă și liniște, că... n-ar fi motive de reziliere a contractului de colaborare.

Lăsată de izbeliște, sub raportul asistenței juridice de specialitate, acțiunile luate pe cont propriu către Camera de Comerț, Notariat, Primărie, Garda Financiară, Finanțele Publice, Procuratură, Judecătorie, Tribunal etc. - ei cu avocat angajat la bară, eu singură ori cu reprezentarea de noviciat a soțului meu - au rămas doar speranțe în restabilirea legalității.

Și totuși, sînt motive relevante de reziliere a contractului de colaborare? Răspunsul la întrebare îl dau faptele. Suspendarea din serviciu și lăsarea fără salariu, cu impunerea de a face cheltuieli de cel puțin 300.000 lei în octombrie 1992 pentru a reda producției un șantier este cauză de forță majoră pentru încheierea contractului cu S.C. MIVAK. Iar forța majoră însemnînd înfrîngerea voinței personale, întotdeauna a fost tratată cu atenție de cei care aplică, execută și dispun reconsiderarea dreptului și a dreptății. Apoi, înșelătoria în convenții e evidentă, probată; substituirea firmei, îndepărtarea mea din activitate; falsurile în înscrisuri și pretenții; reaua credință chiar din momentul încheierii formelor de colaborare prin trecerea sub tăcere a celui de al doilea colaborator dintr-o afacere anterioară care, rămînînd asociat și coproprietar al societății MIVAK, are beneficiul profitului, dăunîndu-mi ca om al cooperativei; lipsa autorizației de funcționare de la Primărie pentru S.C. MIVAK și nedepunerea nici în 1990, nici în 1993 a bilanțului financiar contabil la organele financiare de stat - toate probează că obiectul contractului de asociere nr. 3079 din 15.XII.1992, ca și cel de colaborare în participațiune n-au fost respectate. Nedepunerea bilanțului contabil și necunoașterea profitului pentru încasarea celor 20% prevăzute, nu-i cauză majoră, esențială pentru reziliere, domnilor? Dar faptul că eu, singura cooperatoare în contractul respectiv, n-am siguranța efectivă a locului de muncă?

Tăcerea cooperativei aduce prejudicii și favoruri financiare cuiva? S.C. MIVAK S.R.L. neprezentînd bilanțul contabil, indicatorii financiari la trimestru și nici statele de plată creează impresia unui joc de-a baba oarba cu cooperativa, joc care îi place conducerii de la "Prestațiunea"; personalul încadrat neavînd contract de muncă, este lipsit de protecția socială; amplasarea sau constituirea de societăți comerciale particulare, în spațiile cooperației este interzisă de decizia UCECOM 130/1993; deși domnul V. Cărăuș, nu este membru cooperator, dările către "Prestațiunea", puține cîte se fac, operează în nume propriu - situație nu numai tolerată, dar favorizată de conducere, chiar cu facilități prevăzute de lege numai cooperatorilor; neprocurîndu-și spațiul pe calea licitației publice - la 50-150 mii lei mp în zona km zero - profită de șansa enormă de a achita doar 400 lei/mp lunar chirie; de altfel, toate obligațiile către proprietar sînt cele ale unui cooperator. Motive suficiente nu numai de reziliere, ci de evacuare din spațiul folosit, de amendare repetată pentru "n" fapte, dacă nu aplicarea legii penale.

Neregulile culminează însă cu reușita de a înfrînge pînă și legile fizicii: la un moment dat, pe același loc nu pot coexista două unități. În strada Cloșca nr. 8, blocul C2, la subsol, într-un spațiu de numai 30 mp, există unitatea 27 MINI-bar literar, dar și S.C. MIVAK S.R.L., sub patronajul juridic și economic al cooperativei "Prestațiunea". Dar pentru dezlegarea șaradei nu se implică nici Garda Financiară, nici Poliția, nici instanțele judecătorești, nici U.J.E.C.M. E corect?

Ana TACU
administrator fără portofoliu al unității 27 MINI-bar literar a cooperativei "Prestațiunea" Iași, dar și colaborator, tot fără portofoliu, al S.C. MIVAK S.R.L., care funcționează ilegal în strada Cloșca nr. 8 Iași

MONITORUL JURIDIC

Astăzi, ne adresăm prin intermediul rubricii noastre în mod deosebit studenților - prezentînd în continuare reglementările legale privind:

Ajutoarele sociale, gratuitățile și reducerile de tarife pentru trimiterea în tabere de odihnă și tratament, precum și pentru excursiile organizate în grup

Conform anexei nr. 2 la Hotărîrea Guvernului nr. 285/21.VI.1993 - publicată în Monitorul Oficial partea I, nr. 171, ajutoarele sociale se acordă studenților pentru: îmbrăcăminte și încălțăminte, pentru maternitate și în caz de deces.

■ Ajutoarele pentru îmbrăcăminte și încălțăminte se acordă studenților orfani, celor proveniți din case de copii sau plasament familial și celor care provin din familii cu venituri brute pe membru de familie pînă la 10.000 lei. Ajutoarele la care ne-am referit se acordă în numerar, în cuantum maxim de 15.000 lei.

Aceste ajutoare se acordă o singură dată în decursul unui an universitar. Fac excepție studenții orfani de ambii părinți sau asistați de casele de copii care pot beneficia de aceste ajutoare în fiecare semestru. De asemeni, la acordarea ajutoarelor se va ține seama și de activitatea profesional- științifică.

■ Ajutorul pentru maternitate se acordă pentru fiecare naștere, astfel: 7500 lei pentru sarcină și lehuzie și 7500 lei pentru procurarea rufăriei fiecărui copil nou născut. Aceste ajutoare se acordă studentelor ai căror soți sînt studenți sau efectuează stagiul militar și studenților ale căror soții nu realizează venituri.

■ Ajutorul în caz de deces - se acordă pentru decesul unui membru al familiei studentului (ei) - soț, soție, copil; 20.000 lei în caz de deces al studentului (ei) necăsătorit (e) sau căsătorit (e) cu soție/soț neîncadrat (ă) în muncă și 17.200 lei în caz de deces al soției/soțului, dacă unul din soți nu a fost încadrat în muncă, precum și în cazul decesului copilului.

Obținerea acestor drepturi se realizează pe baza unei cereri ce se adresează Colegiului Consiliului facultății din care face parte studentul, anexîndu-se, după caz: certificatul medical, copie după certificatul de naștere al copilului, copie după certificatul de deces, adeverințe privind situația materială.

■ Studenții pot beneficia și de alte forme de sprijin material constînd în: bilete de odihnă și tratament în stațiuni climaterice, în mod gratuit. Numărul acestor bilete ce pot fi distribuite va fi de pînă la 15% din numărul studenților școlarizați la învățămîntul de zi, fără taxă de studii; reducerea cu pînă la 45% din costul excursiilor organizate în grup, în țară și străinătate.

De aceste gratuități se poate beneficia o singură dată într-un an cu excepția studenților orfani de ambii părinți sau proveniți din casele de copii.

Ajutoarele sociale precum și sumele prevăzute pentru taberele de odihnă se vor indexa prin hotărîre a Guvernului, în funcție de modificările de tarife și prețuri stabilite pe economia națională.

Așteptăm și noi, alături de dvs., cu deosebit interes noi modificări privind cuantumul ajutoarelor și acordarea unor facilități, ce ar trebui să le ia de urgență Guvernul.

După caz, vom reveni cu ultimele reglementări în materie. **(Consilier juridic, Mina LOZONSCHI)**

La Baza Hipică, totul e O.K.

■ *Călăreții ieșeni au participat la "Cupa Volvo"*

Dintotdeauna, oamenii au iubit animalele. Și aceasta pentru că, deseori, necuvîntătoarele s-au dovedit a fi mai credincioase decît cel mai bun prieten. Nu putem omite, cînd e vorba despre animale, caii, cîteva frumoase exemplare cabaline găsindu-se și la Baza Hipică din Iași. Faptul că C.S.M. Iași nu mai reușește, din cauza fondurilor reduse alocate, să-și onoreze obligațiile față de blîndele patrupede, i-a determinat pe conducătorii acestei unități sportive să ceară ajutor. În acest scop, după cum v-am mai informat, a avut loc o licitație în urma căreia S.C. Franco-Română de Dezvoltare a luat în locație de gestiune Baza Hipică. Pentru că nu mai este mult pînă la iarnă și lezer, Matur, Gazel nu știu să ceară, am luat legătura cu directoarea generală a societății susamintite, d-na Daniela Anca Stratan, care ne-a asigurat că totul este O.K.

"În primul rînd, ne-am ocupat de hrana animalelor, achiziționînd din belșug fîn, ovăz și lucernă, apoi, pentru că se impunea, am trecut la refacerea urgentă a grajdurilor și anexelor existente, concomitent cu igienizarea zonei, care a necesitat pînă și lucrări de desecări și drenaj. După ce am cumpărat echipamentul necesar echitației (șei, obstacole, echipament pentru jochei etc.), a venit rîndul concursurilor. Puțini știu că la Piatra Neamț, la «Cupa Volvo», competiție transmisă la TV, au participat și caii noștri. Cel mai bine s-a prezentat lezer, care la această oră a acumulat punctajul necesar selecționării. De altfel, lezer, cu călărețul Viorel Cojocariu, medicul veterinar Alexandru Vasiliu și unul din îngrijitori, a participat și la un trial desfășurat la Sibiu, unde a fost "acreditat" pentru un mare concurs internațional ce se va desfășura în Franța", ne-a spus d-na Anca Stratan. Tot domniasa a ținut să ne precizeze că a angajat în cadrul firmei pe care o conduce șapte salariați, dintre care trei jochei, aleși "pe sprînceană", dintre foștii sportivi, care s-au alăturat consacratei antrenoare Gioconda Pînzaru, un medic veterinar și cîțiva îngrijitori. De asemenea, a mai achiziționat un ponei și un mînz, pe care îl vor călări membrii celor două grupe de copii (de performanță și de agrement) care, în urma unor riguroase selecții, au fost admiși la C.S.M. Jockey Club (noul nume al secției de călărie ieșene). Tot d-na Stratan a mai precizat că investiția făcută se ridică la suma de circa 4 milioane lei, fără a pune la socoteală aprovizionarea de iarnă, necesarul fiind de 17 tone de ovăz și 20 de tone de fîn. Cît despre planurile viitoare, patroana S.C. F.R.D. ne-a spus că în cadrul Bazei Hipice se vor amenaja dormitoare și o ceainărie pentru copii, unde speră ca, împreună cu Centrul Cultural Francez, să organizeze tabere mixte de copii români și francezi.

"De asemenea, dorim să angajăm profesori de engleză, franceză și germană cu care copiii veniți în vacanță să se familiarizeze și cu o limbă străină. Pentru a afla părerea specialiștilor, l-am consultat pe prof. Ojica de la Institutul de Medicină veterinară care ne-a sfătuit cum să pregătim grajdurile și anexele după metode moderne, pentru că scopul nostru este reînvierea sportului ecvestru de performanță la Iași, lucru realizabil prin concursuri cu participare națională și internațională", ne-a mai spus d-na Stratan, după care a ținut să mai precizeze că ar dori să facă din Baza Hipică o adevărată oază de distracție pentru copii, unde puștii cartierelor să poată scăpa de stressul nociv al vieții la bloc. "Voi amenaja o microfermă cu acvarii și pești exotici, cu iepuri și porumbei care să fie deliciul copiilor care vor veni la noi". De asemenea, din cele relatate de d-na Stratan reiese faptul că în cadrul Bazei Hipice va ființa un birou de protocol și unul de primire, unde, speră domnia sa "își vor da întîlnire oamenii de afaceri". "Mai avem mult de lucru, mai ales pe lîngă vestiare, care acum arată deplorabil", a mai ținut să precizeze în încheiere "salvatoarea" cabalinelor ieșene. **(Leonard CĂNĂNĂU)**

C.N. de parașutism

Dacian Ciorgovean - record național la aterizare la punct fix

■ *O fată de 19 ani - campioană națională absolută!*

Parașutismul, sport al celor temerari se impune tot mai mult în peisajul sportiv românesc prin rezultatele obținute la manifestările ce au avut loc în ultima perioadă.

După C.E. de la Timișoara, din luna august (unde România a obținut un prestigios loc 3 la proba de aterizare la punct fix, după Cehia și Turcia), după participarea la Mondialele din Turcia (Dacian Ciorgovean - locul 4; cel mai bun rezultat românesc la mondiale), elita parașutismului românesc și-a dat din nou întîlnire la Baia Mare (pentru Cupa României) și la Sibiu la Campionatele Naționale. Competiția de la Baia Mare a dat cîștig de cauză sportivilor militari de la A.S. Șoimii Sibiu, grupare sportivă care tinde să monopolizeze performanțele în parașutism. Fără pauză, au urmat Naționalele de la Sibiu (1-7 septembrie), momentul final al sezonului competițional 1993. Criteriile de calificare au fost: execuția gamei de acrobație în timp de maximum 8 secunde (seniori), 11 secunde (senioare), 10 secunde (juniori) și 13 secunde (junioare), selecția făcîndu-se după rezultatele individuale de la Cupa României. Concursul propriu-zis a constat în executarea mișcărilor acrobatice în timpul minim de cădere liberă și aterizare cu precizie pe un disc electronic cu diametrul de 16 cmp, format din cercuri concentrice aflate la distanță de 1 cm, probă ce presupune o măiestrie deosebită. Ne-a dovedit-o campionul național la aterizare la punct fix, sibianul Dacian Ciorgovean (sergent la A.S. Șoimii Buzău), care a punctat pe zero în toate cele șase manșe (record național) și "ar fi mers pe zero chiar dacă ar fi fost zece manșe", după cum ne-a declarat antrenorul lotului național, dl. Nelu Iordănescu. La proba de acrobație s-a impus Daniel Brezuică (Șoimii Buzău). În schimb, surpriza competiției a fost că titlul național absolut a revenit unei fete de 19 ani, Mirela Gherca! La încheierea concursului a avut loc festivitatea de premiere și o demonstrație, urmărită cu interes și emoție de spectatorii atrași de evoluțiile sportivilor. Sponsorii au oferit multe premii în obiecte (e drept, nu prea consistente) primilor clasați. Păcat însă că întrecerea a fost influențată de capriciile vremii, programul de concurs fiind serios perturbat de vînt și ploaie iar sportivii fiind iritați din cauza acestor condiții meteorologice. **(Marinela PETREA)**

La Botoșani

Turneu de tenis pentru veterani

Sportul alb nu cunoaște nici un fel de limită de vîrstă, fiind un real izvor de sănătate pentru toată lumea, de la copii de vîrstă fragedă pînă la sportivii tomnatici. În acest sens, veterani ai tenisului de cîmp și-au dat întîlnire la sfîrșitul acestei săptămîni pe terenurile asociației sportive "Sănătatea" din Botoșani. Organizatorul este Clubul de tenis "Luceafărul", care a invitat participanți din șase județe ale țării, precum și din municipiul București. **(Val GURALIUC)**

Și atleții chinezi se dopează

■ *aceasta este opinia unei oficialități de la Beijing*

Cînd, luna trecută, alergătoarele chineze doborau într-un mod spectaculos recordurile mondiale în probele de 1500, 3000 și 10000 m, au existat afirmații din partea comunității sportive internaționale că ele ar fi folosit substanțe interzise pentru a-și îmbunătăți performanțele. Afirmațiile au fost respinse cu hotărîre, atît de atlete, cît și de autoritățile sportive chineze, care au pus rezultatele obținute pe seama unei pregătiri susținute. Reacțiile ostile au fost atribuite unei lipse de sportivitate. Antrenorul echipei chineze a declarat că singurele substanțe folosite de atletele sale au fost medicamentele tradiționale chinezești: extractul de broască țestoasă și ciupercile parazite (?!).

Zilele trecute, un oficial chinez a recunoscut totuși că unele din atletele care au participat la Jocurile Naționale din luna septembrie au folosit substanțe interzise. Un purtător de cuvînt din partea organizatorilor jocurilor a declarat că din 534 de atleți testați, 11 au fost găsiți pozitivi. Dar tot aceeași persoană a arătat că recordmenele mondiale Wang Yunxia și Qu Yunxia nu s-au numărat printre cei depistați pozitiv. Nu au fost date detalii despre cei 11 sportivi, dar responsabilul chinez a spus că aceștia vor fi pedepsiți în conformitate cu regulamentele naționale și internaționale. **(După BBC)**

Săptămîna viitoare

"Brescia Romena" debutează în turneul anglo-italian

Așa cum majoritatea microbiștilor cunosc, în fiecare toamnă se organizează turneul de fotbal anglo-italian, la care participă cîte opt echipe din diviziile secunde ale celor două țări. Anul acesta, printre echipele desemnate de Federația italiană să participe la turneu se află și Brescia, echipa conaționalilor noștri Hagi și Sabău. Ea face parte din grupa I, alături de Ancona, Pisa și Ascoli (din Italia), respectiv Bolton, Charlton Athletic, Notts County și Middlesbrough (din Anglia). Echipa condusă de Mircea Lucescu va debuta marți, 12 octombrie, pe teren propriu, contra lui Charlton Athletic. Vor urma partidele cu Bolton (10 noiembrie - în deplasare), Notts County (16 noiembrie - acasă) și Middlesbrough (22 noiembrie - în deplasare). Din grupa a doua fac parte Pescara, Padova, Fiorentina și Cosenza, respectiv, Southend, Stoke City, Portsmouth și West Bromwich Albion. După disputarea jocurilor directe, semifinalele se vor disputa conform unui sistem original: echipa italiană cel mai bine clasată în grupa I va juca cu echipa engleză cel mai bine clasată în grupa a II-a, iar prima echipă engleză din grupa I cu prima italiană din grupa a II-a. Știind că finala se va disputa în martie 1994 pe stadionul Wembley din Londra, nu ne va rămîne decît să-i urăm Bresciei Romena să ajungă să joace în catedrala fotbalului mondial. **(I.C.T.)**

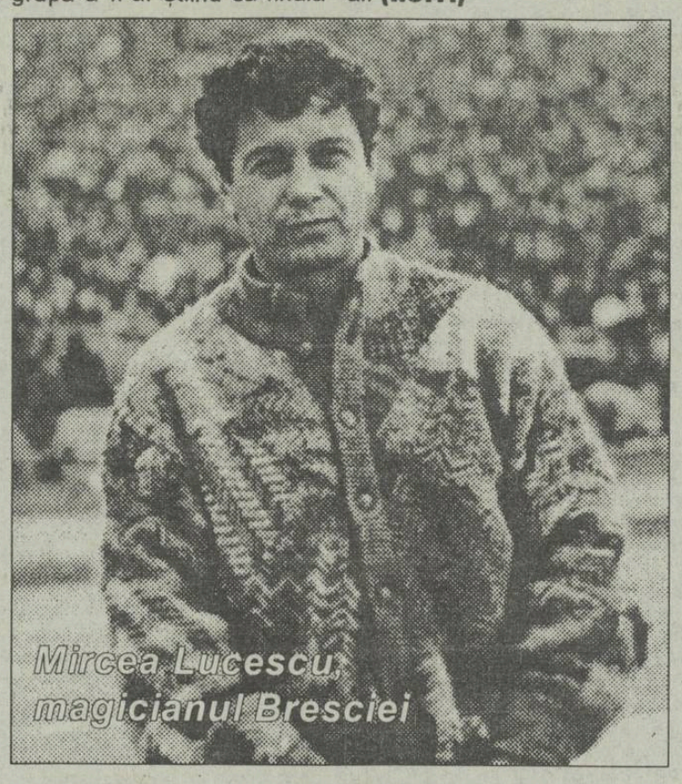

Mircea Lucescu, magicianul Bresciei

Telex internațional

■ *"Ruleta Mondialelor" : la Las Vegas*

Tragerea la sorți a grupelor turneului final al Campionatului Mondial de fotbal, ediția 1994, programată în SUA, va avea loc anul acesta, la 19 decembrie, la Caesar's Palace din Las Vegas, au anunțat conducătorii Federației americane de fotbal. "Nu putea fi ales un loc mai bun pentru tragerea la sorți", a declarat Alan Rothenberg, președintele Comitetului de organizare al turneului final, care a adăugat că "Caesar's Palace este un loc tradițional pentru marile manifestări sportive. Turneul se va desfășura în nouă orașe din SUA, finala urmînd să se dispute la 17 iulie 1994 la Rose Bowl din Pasadena (California)". **(Rompres)**

■ *Învinsul lui Dinu Pescariu cîștigă la învingătorul de la Roland Garros*

Marocanul Youness El Aynaoui a făcut joi seară senzație, cînd a eliminat în optimile de finală pe capul de serie nr. 1 al turneului de Toulouse, contînd pentru circuitul ATP, dotat cu premii în valoare de 400 mii dolari, spaniolul Sergi Bruguera (6-4, 3-6, 7-6). Youness El Aynaoui, 22 de ani, jucător de linie lungă (are 1,93 m înălțime), practică un tenis elegant, este al 76-lea în clasamentul ATP și a ținut garda sus în fața numărului 4 mondial. Lupta a fost acerbă, disputată pentru fiecare punct, ceea ce a făcut să ridice în picioare publicul spectator ce a umplut pînă la refuz Palatul Sporturilor din Toulouse. Marocanul a parat impecabil toate mingile spaniolului, a cîștigat primul set cu 6-4, a cedat în cel de al doilea, dar apoi și-a revenit. Faptul că Bruguera nu a fost în forma sa cea mai bună s-a simțit în tie-break: 2-7. După meci, El Aynaoui a declarat fericit ziariștilor: "Încerc multă satisfacție, dar turneul încă nu s-a sfîrșit. Am simțit că voi cîștiga încă de la începutul meciului. Dar, desigur, dacă voi cîștiga turneul final, voi încerca o și mai mare satisfacție. Nu am jucat pînă acum împotriva unui adversar din Top 10. Este cea mai valoroasă victorie a mea pe un teren dur, care nu este, totuși, terenul meu preferat". Reamintim că tenismanul marocan a fost învins de către românul Dinu Pescariu în cadrul întîlnirii de Cupă Davis, România - Maroc disputată recent la București. **(Mediafax)**

■ *Demisie la Celtic*

Managerul echipei scoțiene Celtic Glasgow, Liam Brady, a hotărît să-și prezinte demisia, în urma înfrîngerii suferite în fața lui Saint-Johnstone (1-2) în ultima etapă de campionat: "Am luat această hotărîre în urma rezultatelor slabe din ultima vreme", a declarat Brady, fost internațional irlandez în vîrstă de 37 de ani. Celtic Glasgow, care s-a calificat pentru turul al II-lea al Cupei UEFA, ocupă în prezent locul al 9-lea în clasamentul Campionatului scoțian (din 12 echipe). Brady, a cărui demisie a fost acceptată de către conducerea clubului, va fi înlocuit provizoriu cu adjunctul său, Joe Jordan. **(Mediafax)**

■ *Din cauza lui Maradona...*

Întoarcerea lui Diego Maradona în naționala Argentinei l-a făcut pe portarul australian Mark Bosnich să revină la rîndul său în echipa Australiei pentru dublul baraj dintre cele două țări pentru calificarea la turneul final din Statele Unite. Component al echipei engleze Aston Villa, Bosnich renunțase să-și mai reprezinte țara natală în competițiile internaționale datorită unui conflict cu Federația națională de fotbal. La aflarea reîntoarcerii lui Maradona, el a declarat: "Nu am spus da sau nu la convocarea Federației australiene, însă va trebui să joc pentru a ști că l-am avut adversar pe Diego. A fost unul dintre cei mai mari jucători ai ultimului deceniu și ar fi plăcut pentru mine să jucăm pe același gazon". Primul meci dintre cele două echipe se va disputa la 31 octombrie pe terenul australienilor, returul urmînd să se dispute la 17 noiembrie la Buenos Aires. Învingătoarea dublei partide se va califica pentru World Cup USA 1994. **(Mediafax)**

Maradona, alături de alte două legende vii: Pele și Platini

Monitorul **Monitorul** expres

Cotidianul "Monitorul" și săptămînalul "Monitorul Expres" anunță organizarea unui concurs pentru ocuparea postului de

ȘEF DEPARTAMENT PUBLICITATE

Relații și înscrieri pînă sîmbătă, 16.10.1993, la sediul cotidianului "Monitorul", Str. Smîrdan nr.5, zilnic între orele 9.00 - 15.00.

SOCOM "Arta" IAȘI

vă oferă în unitățile sale de prestări servicii și serie o gamă largă de

CONFECȚII

BĂRBAȚI, FEMEI și COPII

gen clasic, modern sau sport

la cele mai avantajoase prețuri de pe piață.

Adresa: Str. Bucșinescu nr. 1, tel. 11.50.91.

TOMBOLĂ NET

Și dumneavoastră puteți cîștiga un bilet de participare în una din excursiile organizate în

POLONIA - 10 octombrie
ghid Onică Ana
sau
TURCIA - 11 octombrie

prin Agenția de Turism NET

Înscrieri și informații suplimentare la sediul Agenției (Casa Modei - Mezanin)

Agenția de Turism NET

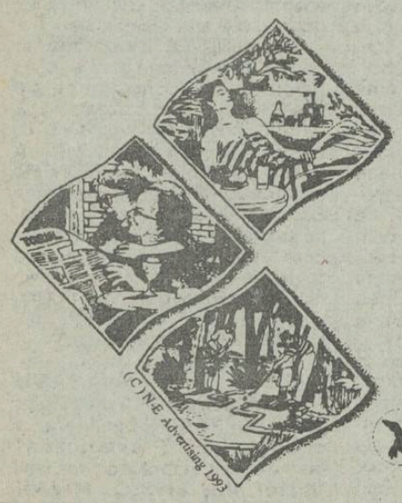

REVISTA ECONOMICĂ A ÎNTREPRINZĂTORULUI

idei de afaceri

a apărut ultimul număr
din cuprins :
Dosar I.A.
106 Magazine pe roți
107 Ateliere speciale de reparații auto

unii se gîndesc la bani, tu poți să-i faci

o revistă pe care o puteți găsi la toate chioșcurile și difuzorii volanți

Programul Televiziunii Române

în perioada 11 - 17 octombrie 1993

Luni, 11 octombrie

TVR 1 13,00 Calendar ● Prețurile pieței ● Cotații bursiere ● Sfaturi practice ● O întrebare pe zi ● Rețeta zilei ● Unde mergem? ● 13,30 1001 audiții ● 14,00 Actualități ● 14,10 TVR Iași ● Transfocator rutier ● Note, știri, reportaje din Moldova ● Punctul pe "i" ● 15,00 TVR Cluj-Napoca ● Retrovizor ● Sport ● Incursiune în necunoscut ● 16,00 Avanpremiera săptămînii ● 16,15 Magazin agricol ● Lîna... de aur ● 16,45 Actualități ● 17,00 Emisiune în limba maghiară ● Știri, corespondențe ● La ordinea zilei ● Munți de sare ● Documentar ● Premiere teatrale ● 18,30 Portativul preferințelor muzicale ● 19,00 Clio ● La Stolniceni, în Basarabia ● 19,30 Desene animate ● Captain Planet ● **20,00 Actualități** ● 20,40 Publicitate ● 20,45 De luni pînă vineri ● Retrospectiva evenimentelor politice interne și internaționale ● **21,15 Teatru TV: " Te urăsc, iubitule!" de Viorel Savin** ● 22,35 Oameni și religii ● 23,15 Actualități ● 23,35 Repriza a treia ● Emisiune sportivă ●

TVR 2 14,00 Actualități 14,10 Secolul nostru. Ep. 5: Paradisuri pierdute ● 15,05 Arhive folclorice ● Din istoria dansului popular românesc ● 16,00 TVE Internacional ● **16,30 Film serial: " Oshin"** (Japonia, 1983), ep. 8 ● 17,00 Veniți cu noi pe programul doi! Doctrinele politice în România ● Apartenența la o... iluzie ● De la stînga la dreapta nu e decît un pas ● 20,00 Video-Satelit ● 21,00 TVM ● Mesager ● 21,30 Limbi străine ● Engleza americană ● 22,00 TV5 Europe ● **22,30 Film artistic în serial: " Navarro - Strip Show"** (Franța, 1990) ● 24,00

Marți, 12 octombrie

TVR 1 7,00 TVM ● Telematinal ●10,00 Actualități ● 10,05 Calendar ● Prețurile pieței ● Cotații bursiere ● Sfaturi practice ● Calendarul zilei ● O întrebare pe zi ● Caleidoscop ● 10,30 Desene animate ● Tao-Tao ● 11,00 Limbi străine ● Franceză ● 11,30 Video-Lexicon ● Delta Dunării ● Linia vinului ● Monumente medievale ● 12,00 Lumină din lumină (reluare) ● 13,00 1001 audiții ● Capodopere romantice ● 14,00 Actualități ● 14,10 TVR Iași ● Monumente ale naturii ● Note, știri și reportaje din Moldova ● Accente critice ● 15,00 TVR Cluj-Napoca ● Reporter în anchetă ● Poezie între mărturie și rezistență ● 16,00 Arte vizuale ● Designul o necesitate? ● Reportaj la Timișoara ● Românii și Forumul Ludwig (Germania) ● 16,20 Povestea vorbei ● Aventura cuvintelor ● 16,45 Actualități ● 17,00 Conviețuiri-magazin ● Transilvania - model de conviețuire ● 18,00 Pariați pe campion! Emisiune-concurs de cultură generală și divertisment ● 18,30 Privind spre Spania! ● 19,00 Curat-murdar! ● Ziua în care vin peștii ● 19,30 Desene animate ● Captain Planet ● **20,00 Actualități** ● 20,40 Publicitate ● 20,45 Ce-i de făcut? ● Se privatizează Uniunea Scriitorilor? ● Anchetă despre înstrăinarea tipografiei Uniunii Scriitorilor ● **21,15 Telecinemateca: " Sabotaj" (Anglia,1936)**. Cu: Sylvia Sidney, Oscar Homolka, John Loder, Desmond Tester ș.a. ● 22,50 Documentar TV ● De la Qumran la Ierusalim ● 23,15 Actualități ● 23,35 A venit toamna... ● Muzică ușoară ● 24,00 Insomniile românului ● Invitatul emisiunii: un om care nu vă vede ●

TVR 2 13,00 În direct: Canal France International ● 14,00 Actualități ● 14,10 Vînt și maree ● Documentar ● 15,05 Jazz-magazin ● Selecțiuni din recitaluri - Jazz Festival-Costinești'93 ● 16,00 TVE Internacional ● 16,30 Desene animate - Perrine ● 17,00 Magazin economic ● Apa - o resursă limitată ● Situația hidrologică a României ● Posibilitățile de economisire a apei ● Investițiile în domeniul alimentării cu apă ● 19,00 Pro Memoria ● 19,30 Tradiții ● Sensuri și semnificații la Baia de Fier ● 20,00 Video-Satelit ● 21,00 TVM ● Mesager ● 21,30 Limbi străine ● Franceza ● 22,00 TV5 Europe ● 22,30 Credo ● Porunca a șasea: să nu ucizi ● Dreptul de a te naște ●

Miercuri, 13 octombrie

TVR 1 7,00 TVM ● Telematinal ● 10,00 Actualități ● 10,05 Calendar ● Prețurile pieței ● Cotații bursiere ● Rețeta zilei ● Calendarul zilei ● Unde mergem? ● 10,30 Desene animate ● Tao-Tao ● 11,00 Limbi străine ● Engleza ● 11,30 Bariera numerelor (2) ● Documentar SUA ● 12,00 Splendoarea mogulilor, ep. 2 ● Peisaj american: Colorado ● 13,00 1001 audiții ● Valori ● Confirmări ● Simboluri: 14,00 Actualități ● 14,10 TVR Iași ● Cheia succesului: Deschizător de drumuri în industria textilă particulară - Lynx Iași ● Note, știri, reportaje din Moldova ● Sfatul medicului ● 15,00 TVR Cluj-Napoca ● Lumea copiilor ● Documentar ● Rubrică în limba maghiară (ora 15,30) ● 16,00 Magazinul pasiunilor ● Fotografia - pasiune, profesiune, artă ● Saloane fotografice ● 16,45 Actualități ● **16,55 Handbal masculin: România - Danemarca, în preliminariile Campionatului European.** Transmisiune directă de la Pitești ● 18,15 Tezaur ● Săptămînal de etnografie și folclor ● Din filmoteca TV - voci pentru cîntecul maramureșan ● Folclorul pe scenă ● Valentina Cojocaru ● **18,50 Fotbal: România - Belgia,** în preliminariile Campionatului Mondial. Transmisiune directă de la București ● În pauză: desene animate ● **20,45 Actualități ● 21,25 Film serial: " Soțul ambasadoarei" (Franța, 1990)**. Ep. 2 ● 22,25 Publicitate ● 22,30 Noi frontiere ● Geopolitica - o știință la zi ● 23,15 Studioul economic ● Bilanțuri ale privatizării ● 23,45 Actualități ● 24,00 Confluențe ● Însetați de singurătate și dumnezeiescul dor ● 0,50 Poesis ● Nichita Stănescu ●

TVR 2 13,00 În direct: Canal France International ● 14,00 Actualități ● 14,10 Galeria Națională de Artă a SUA ● Muzeul și colectivitățile locale ● Documentar ● 15,00 Reluarea emisiunii "Întîlnirea de la miezul nopții" ● 16,00 TVE Internacional ● 16,30 Desene animate ● Perrine ● 17,00 Caleidoscop ● Transmisiuni directe, reportaje, eseuri și interviuri ● 18,30 Emisiune în limba maghiară ● Agendă culturală bucureșteană ● "Și totuși pămîntul se rotește" ● Film serial ● Desene animate ● 20,00 Video-Satelit ● 21,00 TVM ● Mesager ● 21,30 Limbi străine ● Engleză ● **22,00 Teatru TV: " Mincinosul" de Carlo Goldoni** ●

Joi, 14 octombrie

TVR 1 7,00 TVM ● Telematinal ● 10,00 Actualități ● 10,05 Calendar ● Prețurile pieței ● Cotații bursiere ● 10,30 Sfînta Cuvioasa Parascheva ● **12,00 Film serial " Hoțomanii" ●** 13,00 1001 audiții ... ● 14,00 Actualități ● 14,10 TVR Iași ● Memoria locurilor ● Note, știri și reportaje ● 15,00 TVR Cluj-Napoca ● Toamna muzicală clujeană ● Clubul științei ● 16,00 Legea ne dă dreptate! Și ce dacă?! ● 16,20 Cronografii ● 16,45 Actualități ● 17,00 Repere transilvane ● La poalele Feleacului ●17,30 Repere moldave ● Zilele Culturii călinesciene la Onești ● 10,00 Față-n față ● 19,00 Cultura în lume ● Edgar Allan Poe - poetul satanic (III) ● 19,30 Desene animate "Capitan Planet" ● **20,00 Actualități** ● 20,40 Publicitate ● 20,45 Studioul economic ● **21,15 Film serial " Dallas"** - episodul 275 ● 22,10 Publicitate ● 22,15 Alfa și Omega ● Cădere liberă ● 23,15 Actualități ● 23,35 Meridianele dansului ●

TVR 2 13,00 În direct: Canal France International ● 14,00 Actualități ● 14,10 Riviera magazin ●15,00 Tezaur. Săptămînal de etnografie și folclor ● 16,00 TVE Internacional ● 16,30 Desene animate ● Perrine ● 17,00 Ceaiul de la ora 5 ● 19,00 Emisiune în limba germană ● Știri ● Brutăria din Vulcan ● Poștașul din Cisnădie ● 20,00 Video-satelit ● 21,00 TVM ● Mesager ● 21,30 TV5 Europe ● **22,30 Film artistic " Vinovat" (Germania, 1988)**. Premieră pe țară ●

Vineri, 15 octombrie

TVR 1 7,00 TVM ● Telematinal ● 10,00 Actualități ● 10,05 Calendar ● 10,30 Desene animate ● Tao-Tao ● 11,00 Limbi străine ● engleză americană ● 11,30 Curcubeu ● 12,00 Nu trebuie doar să visăm! ● Documentar ● 13,00 1001 audiții ... ●14,00 Actualități ● 14,10 TVR Iași ● Stop-cadru în cotidian: La Medeleni ● Note, știri și reportaje ● Sfatul medicului ● 15,00 TVR Cluj-Napoca ● Desert... umoristic ● Rubrică în limba maghiară ● 16,00 Dublează și... cîștigă! ● 16,30 Tradiții ● 16,45 Actualități ● 17,00 Emisiune în limba germană ● Știri ● Căminul de bătrîni din Sibiu ● Gara părăsită de la Baziaș ● 18,00 Pro Patria ● **19,00 Film serial " Pasărea spin" - episodul 8** ● 20,00 Actualități ● 20,40 Publicitate ● 20,45 Viața parlamentară ● **21,15 Film artistic " Vulcanul" (SUA, 1980)**. Premieră TV ● 23,10 Reflecții rutiere ● 23,25 Simpozion ● revistă de literatură și arte ● 0,30 Întîlnirea de la miezul nopții ● De vineri pînă vineri ● Sport-star ● Videorock 5 ● Poliția pe fază ● ● 1,20 Jazz ● 2,00 Închiderea programului.

TVR 2 13,00 În direct: Canal France International ● 14,00 Actualități ● 14,10 Magazin ● Pe urmele lui Dumas ● Poluarea apelor ● 15,05 Spectacol extraordinar "Jazz Alive" ● 16,00 TVE Internacional ●16,30 Desene animate ● Perrine ● 17,00 Ediție specială ● 19,00 Concertul Orchestrei Naționale Radio ● 21,00 TVM ● Mesager ● 21,30 De lingua latina ● 21,50 Poesis ● Mihai Ursachi ● 22,00 TV5 Europe ● 22,30 Generația mea ●

Sîmbătă, 16 octombrie

TVR 1 8,00 Bună dimineața... de la Iași! ● 9,00 Calendar ● 9,10 Șapte note fermecate. Un concurs pentru copii, în care cele șapte note muzicale se transformă în tot atîtea surprize! ● 10,00 Film serial pentru copii "Noile aventuri ale lui Black Beauty" - episodul 21 ● 10,30 Gimnastica minții ● Șahul de la A la Z ● 11,00 Documentar științific ● 11,30 Ecranul ● Atențiune! Motor! Se filmează... ● 12,15 1001 audiții... ● **13,00 Fotbal: Universitatea Craiova-Steaua București, în Divizia Națională** ● Actualități ● 14,45 Ora 25 - Tranzit TV ● Top muzical I ● **Film serial " Cascadorul" - episodul 20** ● Top muzical II ● **Film documentar: " Secolul nostru"** ● Pace și iubire ● **Film serial " Povestiri cu final neașteptat" - episodul 21** ● Mapamond ● Top muzical III ● 19,15 Teleenciclopedia ● Istoria omenirii ● Animale de pradă ● Mașina visurilor: computerul ● **20,00 Actualități** ● 20,45 Editorialul săptămînii de Paul Everac ● **20,55 Film serial " Dallas" - episodul 276** ● 21,50 Săptămîna sportivă ● 22,10 De la egal la egal... ● **23,00 Film serial " Midnight Caller"** - episodul 34 ● 23,55 Actualități ● 0,05 Nopți la malul mării ● 1,00 Închiderea programului.

TVR 2 13,00 Video-satelit ● 14,00 Actualități ● 14,10 Șansonetele Parisului ● 15,00 Divertisment ● 16,00 TVE Internacional ● 16,30 Desene animate ● Perrine ● 17,00 Studioul de literatură ● 18,15 Bursa invențiilor ● 19,00 Conviețuiri-magazin ● 20,00 Video-satelit ● 20,30 Între noi, complexații! ● 21,00 TVM ● Mesager ● 21,30 Arena ● 22,00 TV5 Europe ● 22,30 Turnul de fildeș ● 23,00 Orașe și civilizații ● 23,30 Pe muchie de cuțit ●

Duminică, 17 octombrie

TVR 1 8,00 Bună dimineața! ● Rețete culinare ● Horoscop ● Muzică ● 9,00 Calendar ● 9,10 Ping-pong ● Mama și tata se căsătoresc ●10,00 Film serial pentru copii "Noile aventuri ale lui Black Beauty" - episodul 22 ● 10,30 Lumină din lumină ● 11,30 Viața satului ● 13,00 Din albumul celor mai frumoase melodii populare ● 13,20 Reflecții rutiere ● 13,30 Atlas ● 14,00 Actualități ● 14,10 Poșta TV ● 14,20 Video-magazin ● Desene animate ● Atelier de mișcare și muzică ● Dedicații muzicale ● Telesport ● Telefotbal ● Vedete în recital ● Medicină și muzică ● 18,00 Gong! ● 18,25 Robingo. Joc-concurs ● 19,00 Film serial S.F. ● **20,00 Actualități** ● 20,40 Publicitate ● **20,45 Film artistic " Dezaprobat în cor"** (Anglia, 1988). Premieră pe țară ● 22,25 Duminica sportivă ● 22,45 Maeștri ai cîntului ● 23,45 Actualități ● 23,55 Pe ultima sută de metri ● Rugby: Franța-România în cadrul Campionatului european ●

TVR 2 13,00 Video-satelit ● 14,00 Actualități ● 14,10 Mirajul circului ●15,00 De drag, de joc și voie bună ● 16,00 TVE Internacional ● 16,30 Desene animate ● Perrine ● 17,00 Serata TV ● 20,00 Video-satelit ● 21,00 TVM ● Mesager ● 21,30 Concert Michael Jackson ● 22,00 TV5 Europe ● 22,30 Hollywood Rock în concert ● 23,00 La puterea a doua ● Economia între catedră și piață ●

EDITOR
Nord-Est s.r.l.
Str. Smârdan nr. 5
Tel. 17.25.57 (centrala)
Fax 14.45.77

Președinte
Alexandru LĂZESCU

Vicepreședinți
Florin ZAMFIRESCU
Cezar CALUȘCHI

Director executiv
Gabriel RUSU

Monitorul
Monitorul expres
Str. Smârdan nr. 5
Tel. 17.25.57 (centrala)
Fax 14.45.77
Director onorific: AUREL LEON

DAN RADU
redactor șef

OVIDIU ȘIMONCA
redactor șef adjunct

TUDOR AGAVRILOAEI
secretar general de redacție

EVENIMENT: TONI HRIȚAC (șef secție), Mihaela Cănănău, Dan Fodor, Cristian Hanganu, Dumitru Hariga, Dragoș Huțanu, Silviu Labeș, Cristina Leca, Cristian Medeleanu, Sorin Simon, Adina Scutelnicu, Ovidiu Scutelnicu, Sândel Tacu.

FOTOREPORTER: Constantin Plop

POLITIC: Radu Meșniță, Lucian Postu, Cristian Racu

ECONOMIE: COSTEL STROESCU, Mihaela Brezeanu, Alin Tocan.

REPORTERI SPECIALI: Vasile Cojocariu, Dorin Popa

SPORT: G.I.NICOLAE, Leonard Cănănău, G. Anghel, Victor Grădinariu, I.C. Teodor

REDACTOR DE SERVICIU: Ion N. Oprea

GRAFICĂ: Lucian Amarii, Daniel Melinte

RECLAMĂ-PUBLICITATE: Maria Vornicu

CULEGERE-TEHNOREDACTARE COMPUTERIZATĂ: Cornelia Agavriloaei, Cerasela Cirimpei, Petronela Macovei, Florin Pavel, Liliana Signeanu, Mihaela Spineanu.

SECRETARIAT: Daniela Gongescu, Gabriela Pisaltu.

RADIO Nord-Est
70,76 MHz
Bd. Copou 19;
Tel. 145530; fax 146363

DIRECTOR DE PROGRAME: Cristina Popescu

DIRECTOR DE PRODUCȚIE: Livia Susanu

NORD-EST PRESS
- Agenție de știri -
Str. Smârdan 5;
Tel. 144776; fax 14.45.77
EDITOR
Mona Dîrțu
Redactor: Dana Scripcă

compania de publicitate NORD-EST
Membru I.A.A. (International Advertising Association)
Birouri: - str. Smîrdan nr. 5, tel. 17.25.57 (centrala), fax. 14.45.77 sau - Casa Modei et. 1 str. Ștefan cel Mare și Sfînt

SECRETAR EXECUTIV
Cristina Lozneanu

ABONAMENTELE se pot face la orice oficiu poștal din țară. MONITORUL figurează în Catalogul Presei interne la poziția 838.

MICA PUBLICITATE

AUTO - MOTO

● Vînd Dacia 1300 în perfectă stare de funcționare. Tel. 145575. (12475)

● Vînd Ford Sierra Lasser, 1600 cmc, stare excepțională. Tel. 173778. (12502)

CASE, TERENURI

● Vînd casă cu teren 500 mp în Galata I, 10 milioane, negociabil. Tel. 163192. (12456)

VÎNZĂRI

● Vînd mașini de remaiat ciorapi, 51.000 lei. Tel. 176563. (12495)

● Vînd palton astrahan nou, mărimea 44-46, și uniformă fete Lic. "Negruzzi", clasele V-VIII. Tel. 118443. (12485)

● Vînd var și pește viu, non-stop, în orice cantitate, pentru societăți și persoane fizice. Str. Trei Fîntîni, Șos. Bucium - Tomești, lîngă Serele Vlădiceni. (12369)

● Vînd aparat auzit, în perfectă stare de funcționare, cu 4 baterii rezervă. Tel. 178302.

CUMPĂRĂRI

● Cumpăr pentru colecție vechi piese de artă, obiecte de vitrină, ceasuri, monede, medalii, bijuterii etc. Tel. 113089. (12486)

ÎNCHIRIERI

● Închiriez apartament 3 camere, cu tot confortul, Independenței. Tel. 146351.

SCHIMBURI

● Schimb apartament 2 camere cu similar București. Tel. 172557.

● Schimb apartament 3 camere, confort I, de stat, cartier Tătărași, cu apartament 2 camere, central. Tel. 139160, după orele 19,00.

● Schimb apartament 2 camere, et. 1, str. Decebal (la 3 minute de Palatul Culturii) cu apartament 3-4 camere, numai într-o zonă centrală. Tel. 126115.

OFERTE SERVICII

● Profesor, meditez matematică pentru admitere la facultate și bacalaureat. Preț 1500 lei/oră. Tel. 128563.

LOCURI DE MUNCĂ

● S.C. UNIC '91 S.R.L. Iași angajează un lucrător necalificat pentru mărfuri alimentare. Str. Piața Unirii nr. 2. Tel. 114308.

● Casa Wanda angajează șofer profesionist, categoria B, C, vîrsta maximă 40 de ani, vechime 10 ani, fără antecedente rutiere, salariul 94.000 lei/lunar. Concursul va avea loc sîmbătă, 9 octombrie 1993, ora 10,00, la sediul firmei din Șos. Păcurari 88. Relații la telefon 165095, 112730. (12488)

● S.C. ȘANTIERUL S.A., cu sediul în orașul Tg. Frumos, str. Petru Rareș nr. 20, tel. 0980/10850 încadrează de urgență: muncitori calificați în meseriile de zidar-zugrav și dulgher; economist pentru funcția de conducător al compartimentului financiar-contabil. Se asigură salarizare corespunzătoare muncii în condiții grele.

DIVERSE

● Cabinetul de tratament bioenergetic "Pămîntul Nou" S.R.L., cu sediul în strada Chișinăului (Țuțora), nr. 11C, bl. E1, sc.C, ap. 4 asigură activitatea de terapie prin medicină tradițională, acupunctură, terapie manuală pentru afecțiuni neurologice, cardiovasculare, ginecologice, psihosomatice etc. Program zilnic între 9,00-12,00; 13,00-20,00.

● S.C. ȘTEF S.R.L. anunță intenția de majorare a adaosului comercial de la 30 % la maximum 80 %, începînd cu 30 octombrie 1993. (12530)

● Ferma nr.7 Miroslava a Stațiunii Pomicole Iași recrutează muncitori sezonieri pentru recoltat mere. Relații la telefon 122835. (12501)

● S.C. CONTACT S.A. Iași anunță mărirea adaosului comercial de la 20 % la 100 %, începînd cu data de 10 octombrie 1993. (12496)

● Societatea Română de Radiestezie anunță înscrieri pentru cursanți la telefon 111571 și 118784, între orele 10,00-12,00.

● S.C. TMUCB S.A. anunță organizarea unei licitații publice pentru închirierea pînă la 31 decembrie 1993 a următoarelor spații în Iași: strada Nicolae Iorga nr. 26 parter și etajul I Cămin nefamiliști - 902 mp; strada Metalurgiei nr. 4A - 54 mp. Documentația pentru licitație poate fi procurată de la sediul S.C. TMUCB S.A. din București, sector 1, bulevardul Magheru nr. 27. Informații suplimentare la telefon 6594040. Taxele de înscriere și garanție de participare se vor depune la casieria S.C. TMUCB S.A. Spațiile supuse licitației pot fi vizitate zilnic, între orele 12,00-16,00. Licitația se va organiza în ziua de 25 octombrie 1993, ora 12,00, la TMUCB S.A. București, bd. Magheru nr. 27, sector 1. Licitația va fi cu oferte închise în plicuri sigilate. (12499)

● Așa-numita unificare a Partidului Republican cu FDSN este urmarea acțiunii trădătoare a unui grup restrîns de persoane, în frunte cu fostul președinte al partidului, Ion Mînzatu, fără consultarea secțiunilor județene. Acțiunea profesorului Ion Mînzatu a avut repercusiuni și asupra secțiunii Iași, unii membri de aici migrînd la alte partide. În această situație, la recomandarea Directoratului Executiv Interimar al partidului, membrii și simpatizanții din județul Iași ai Partidului Republican sînt invitați la întîlnirea colegială ce va avea loc la Casa Tineretului în ziua de 23 octombrie 1993, ora 10,00. Se vor discuta probleme organizatorice ale secțiunii Iași a Partidului Republican. Persoanele care doresc să contacteze grupul de inițiativă pot scrie la adresa: Partidul Republican, C.P.-898 - Of. Iași - 3.

MATRIMONIALE

● **Italian, patron office import-export diamante, pietre prețioase și aur, absolut singur înăuntrul sufletului, necăsătorit, stare materială foarte bună, 48 ani, cu spiritul încă tînăr, prezentabil, de o fidelitate absolută, nebăutor, nefumător, maximă seriozitate, caut exclusiv domnișoară/doamnă tînără, frumoasă, afectuoasă, 20/35 ani, chiar și divorțată, interesată de cunoașterea mea doar în scopul unei căsătorii din dragoste. Scrieți-mi, atașînd o fotografie. Adresa mea: Camerin Giorgio, Via San Salvatore 38/F, Valenza (AL), Italia, tel. 0131/953117. NB. Telefonare non serve, non voglio/Scrievete-mi tassativamente in italiano, non importa errori, per foto intendo faccia, fronte e profilo, intera persona, in piedi, fronte e profilo, la descrizione deve esser dettagliata piu'possibile, e'inutile scrivere senza i requisiti richiesti, la lettera vera'cestinata. Se dopo i tempi tecnici postali non ricevete riposta, la riposta vi e'gia stata data e'negativa non solecitate grazie. Tutto si fara'per corrispondeza fino alla mia decisione d'incontro.**

FELICITĂRI

● Astăzi, cu ocazia împlinirii a 60 de ani a soțului Ciobanu Octav și a 55 de ani a soției Ciobanu Olimpia, fiica Lenuța și ginerele - Vasile Runcanu împreună cu nepoții - Adrian și Robert urează dragilor lor părinți, socri și bunici multă sănătate, fericire și "La mulți ani". (12500)

DECESE

✝ **Soțul, copiii, nora, ginerele și nepoții anunță cu durere trecerea în neființă a scumpei lor BALTARU MARIA. Înmormîntarea va avea loc astăzi, 9 octombrie 1993, ora 12,00, la cimitirul Eternitatea. Dumnezeu să o ierte! (12498)**

✝ **Constantin - fiu, Monica - noră, Sănducu - nepot și Ica - soție anunță cu durere trecerea în lumea umbrelor a celui care a fost distinsul om și profesor VASILE UGLEA. Înmormîntarea va avea loc duminică, 10 octombrie 1993, la cimitirul Eternitatea. (12528)**

✝ **Sora - Elena, fratele - Vasile, cumnata - Maria și nepoata - Mihaela anunță cu profundă durere încetarea din viață a surorii noastre DIACONESCU LUCREȚIA (LUKY), fostă soră medicală la Stația Salvare Iași, care a fost cea mai bună mamă, soră și bunică. Înmormîntarea va avea loc astăzi, 9 octombrie 1993, orele 12,00. Corpul neînsuflețit este depus la capela bisericii cimitirului Eternitatea. Dormi în pace, suflet bun și blînd, obosit de atîtea supărări. (907883)**

✝ **Familia profund îndurerată anunță că a trecut în lumea celor drepți slujitorul credincios al Tatălui Ceresc, preot NICOLAE BUTUCEA, în vîrstă de 77 de ani, teolog de o aleasă conduită creștină, profund devotat religiei ortodoxe și parohiei Coropceni-Iași, pe care a slujit-o cu dăruire și dragoste pentru enoriași, timp de aproape 40 de ani, cu toate vicisitudinile timpurilor, propovăduind păstrarea credinței străbune a poporului nostru. Liturghia de înmormîntare va avea loc duminică, 10 octombrie 1993, ora 12,30, la Biserica "Sf. Andrei" (Sf. Mina), unde este depus corpul neînsuflețit, după care cortegiul funebru va pleca spre cimitirul Eternitatea. Dumnezeu să-l odihnească în pace! (12504)**

CONDOLEANȚE

● ***Locatarii blocului E.4. Bd. Copou 28 A, regretă dispariția vecinei Marina Vlădoi și transmit condoleanțe familiei Zăbavă***

● ***Colegii de liceu sînt alături de prietenul Lucian Ciobanu în greaua pierdere suferită și transmit sincere condoleanțe familiei îndoliate. (12531)***

● ***Un pios omagiu celui care a fost un om de omenie și adevărat prieten, ing. NICU CIOBANU, din partea familiilor Tărăboanță, Pamfilie, Teodorescu, Boișteanu și Pană. (12524)***

● ***Familia Lupu Virgil transmite sincere condoleanțe d-nei prof. Cornelia Gheorghe pentru pierderea mamei. (12527)***

● ***Colectivele de Biochimie și Genetică din Institutul de Cercetări Biologice Iași împărtășesc durerea pricinuită domnului dr. Constantin V. Uglea la trecerea în neființă a tatălui său. (12529)***

● ***Consiliul de Administrație al R.A.T.C. Iași este alături de ec. Stoicescu Rodica, șef serviciu contabilitate, la durerea pricinuită de decesul mamei sale și-i transmite sincere condoleanțe.***

● ***Colectivul Inspectoratului de Poliție Sanitară și Medicină Preventivă Iași transmite sincere condoleanțe d-lui dr. Mihai Frasin, directorul Direcției Sanitare, pentru pierderea ireparabilă suferită prin decesul socrului. Regrete eterne.***

● ***Familia Agapi regretă dispariția ireparabilă a celui care a fost IOAN MÂNDRU. Sincere condoleanțe familiei. (12491)***

● ***Colegii din secția sculărie S.C. TEHNOTON S.A. transmit d-lui maistru Rusu Neculai sincere condoleanțe pentru pierderea suferită prin decesul socrului. (12493)***

● ***Radu S. de departe transmite bunului prieten Lucian și mamei lui sincere condoleanțe în aceste momente grele pricinuite de pierderea tatălui, profesor ing. NECULAI CIOBANU. Dumnezeu să-l ierte! (12497)***

● ***Colectivul Stației de Salvare, tura 3, aduce un ultim omagiu fostei asistente medicale SMARANDACHE LUCREȚIA. Sîntem alături de familia îndoliată. (12503)***

MULȚUMIRI

● Familia Popovici D. mulțumește tuturor celor care prin prezență, anunțuri, telefoane, flori și ale moduri (în special d-lui Mișu) au fost alături de noi la conducerea pe ultimul drum a băiețelului IONUȚ DUMITRU, de numai 5 anișori, care a fost înmormîntat pe data de 5 octombrie 1993. Mulțumim din suflet. (12482)

TELEFOANE UTILE

☎ SALVARE: 961

☎ POMPIERI: 981

☎ POLIȚIE:

Inspectoratul Județean 146666, 140020, 146840; Municipiu - 146850; Serviciul Circulație - 140070.

☎ AGENȚIA C.F.R.: 147673

☎ INFORMAȚII GARĂ: 146333

☎ AUTOGARĂ: 146587

☎ TAXICOM, dispecerat: 953, 146593

☎ AGENȚIA TAROM: 115239

☎ INFORMAȚII AEROPORT: 178126

☎ STAȚII PECO:

Baș Ceauș - 176865; Aurel Vlaicu - 175812; Bucium - 132891; Crișan - 112182; Păcurari - 164142; Sărărie - 147480.

☎ DISPECERATE:

R.A. Gaz-Metan - 141737; R.A. Apă-Canal - 142451; Renel - 147070, deranjamente - 147070; Termoficare - 141956; R.A. Locuința - 112434; Telefoane - Deranjamente - 921; Protecția mediului - 147010.

☎ GARDA FINANCIARĂ: 114065, 112427.

☎ ADMINISTRAȚIA FINANCIARĂ: 143030

☎ NOTARIAT: 147574

☎ TRIBUNAL: 146300

☎ PROCURATURĂ: 146630

☎ CAMERA DE COMERȚ: 117757

☎ CENTRUL MILITAR JUDEȚEAN: 146370

☎ HOTELURI: Moldova - 142225; Traian - 143330; Unirea - 142110; Sport - 137817.

☎ POLICLINICA CU PLATĂ: triaj informații - 117244

☎ OFICIUL JUDEȚEAN PENTRU PROTECȚIA CONSUMATORILOR: 145392

Premierele cinematografice ale săptămînii

"Familia Addams"

Producție a studiourilor "Orion Pictures International", SUA, 1991. Scenariul: Caroline Thompson și Larry Wilson (după ciclul de benzi desenate și serialul t.v. cu același nume). Imaginea: Owen Roizman. Scenografia: Richard MacDonald. Coordonator efecte speciale: Chuck Gaspar. Montajul: Dede Allen. Muzica: Marc Shaiman. Regia: Barry Sonnenfeld. Cu: Anjelica Huston (Morticia Addams), Raul Julia (Gomez), Christopher Lloyd (Fester), Jimmy Workman (Pugsley Addams), Judith Malina (Bunica), Dan Hedaya (Tully), Carel Struycker (Lurch), Christopher Hart (Făptura). Distribuitor: Guild Film Romania.

Personajele Addams au fost create de Charles Samuel Addams, un talentat artist plastic din New York, care, încă de pe băncile liceului, s-a afirmat ca autor de benzi desenate, cu eroi și peripeții ce țin de umorul negru, care produce fiori și, în același timp, ilaritate. Ciclul de benzi desenate dedicat celor din "Familia Addams" a debutat, în paginile revistei "The New Yorker" în anul 1932, după care, bucurîndu-se de succes, teribilul clan a rămas o prezență permanentă în revista amintită, apărînd și într-o serie de cărți, antologii și albume, precum și pe micul ecran într-un serial îndrăgit mai ales de copii și adolescenți.

"Familia Addams ne face să rîdem și să vedem aspecte din noi înșine pe care încercăm să le ascundem, partea cea mai întunecoasă a personalității noastre", mărturisește regizorul Barry Sonnenfeld, care își face, cu acest film, debutul regizoral pe marele ecran, după o bogată activitate de operator de imagine, recompensată, deoseori, cu premii, la filme ca: "Raising Arizona", "Big", "Miller's Crossing". "Familia Addams celebrează monstruosul și macabrul, cu toate că, în fond, ei sînt o familie iubitoare și strîns unită", spune producătorul Scott Rudin. "Sînt adorabili, răutăcioși, îndrăgostiți de excentricități. Mi-a plăcut întotdeauna natura subversivă a desenelor făcute de Charles Addams. Intenția noastră a fost să le portretizăm pe ecran în maniera lui - grandioasă și romantică. Am încercat să integrăm în scenariu și în film cît mai multe imagini specifice lui Charles Addams... Am vrut, exact ca Addams, să obținem o familie extrem de sofisticată, dar și macabră. Am încercat să prindem realitatea exagerată a lui Addams, dar să creăm totuși o familie posibil de recunoscut ca adevărată".

Cinematograful " Tineretului", 8-14.10.1993, orele: 9, 11, 13, 15, 17, 19.

"Pedeapsă fără judecată"

Producție a studiourilor "Trimark Pictures", SUA, 1993. Scenariul: Frank Sacks și Robert Boris. Imaginea: Mark Irwin. Muzica: David Michael Frank. Regia: Mark L. Lester. Cu: Scott Glenn, Lou Diamond Phillips, Chelsea Field, Yaphet Kotto, Andrew Divoff. Distribuitor: Q.C.B.

Un tensionat thriller ce încearcă să ne spună trei povești din Los Angeles-ul zilelor noastre: cea a decepțiilor unui polițist de elită care, sub motivul urmăririi și prinderii unor criminali, s-a obișnuit să-i pedepsească, pe aceștia, fără judecată; cea a eforturilor depuse de coechipierul său mai tînăr de a-l determina să lucreze cu mîinile curate și cea a anchetei declanșate de o energică ziaristă în rîndul membrilor Secției de Investigații Speciale (S.I.S.) pentru a dezvălui motivele escaladării tot mai îngrijorătoare a violenței și crimei în oraș. Interferența acestor povești dă naștere unei pasionante dezbateri despre poliție și justiție, despre prietenie și datorie, despre necesitatea permanentă de a ne raporta, în mod responsabil, faptele și comportamentul în conformitate cu legile societății în care trăim.

Cinematograful " Victoria", 8-14.10.1993, orele: 9, 11, 13, 15, 17.

"Condamnați la fericire"

Producție a Casei de filme nr. 4 "Profilm", Cinerom, România, 1992. Scenariul: Vladimir Tismăneanu. Imaginea: Ovidiu Minculescu. Montajul: Mircea Ciocâltei, Melania Oproiu. Regia: Dinu Tănase.

Un film documentar de lung metraj ce-și propune să definească în mod critic natura și particularitățile experimentului comunist din România. Bun cunoscător al evenimentelor semnificative trăite de poporul român în regimul de dictatură comunistă, publicistul Vladimir Tismăneanu (autor al scenariului și comentator) reconstituie, într-un impresionant colaj de imagini extrase din documentarele epocii, direcția nefastă spre care a fost condusă țara de către Partidul Comunist Român, criza morală și dezastrul economic, social și cultural care au urmat actului de la 23 August 1944 și căderea Cortinei de Fier, remarcînd și analizînd cauzele profunde și legăturile ascunse ale unei politici utopice și străine de spiritul românesc. Incitant și pasionant de la prima pînă la ultima imagine, filmul trece în revistă o întreagă epocă de tristă și tragică amintire (1944-1989), cu momentele ei oribile și încă învăluite în mister.

Cinematograful " Victoria", 8-14.10.1993, ora 19,00.

"Plăcerea dragostei"

Producție a studiourilor "Cineglobo", Italia, 1987.

Scenariul: A. Bianchi, F. Valitutti. Regia: Andrew White. Cu: Michela Miti, Carlo Mucari, Anita Ekberg, Piero Gerlini, Jane Keller. Un nou film erotic care recurge la scene excitante oscilînd între genul "sexy" și cel "porno". Spre deosebire de alte producții de aceeași factură, filmul de față reține, totuși, atenția prin anumite picanterii și situații desprinse parcă din "Decameronul" lui Boccaccio, dar și prin prezența, în rolul doamnei Rocchi, a unei actrițe de marcă: Anita Ekberg, interpreta neuitatei blonde fatală din "La Dolce Vita" de Federico Fellini.

Cinematograful " Republica", 8-14.10.1993, orele: 9, 11, 13, 15, 17, 19.

Constantin PETRILĂ

La TV, duminică, 10 octombrie 1993, ora 20,45, programul 1

Ken Russell ("Prizonieri ai onoarei")

Ken Russell (vezi și "Monitorul" nr.180 din 4 august 1993), este unul dintre cei mai antitradiționaliști, nonconformiști și originali regizori. Neacceptînd "să vorbească", "să evoce" cu detașare, cu indiferență, cu o notă de romanțiozitate, chiar moralizatoare, fapte, întîmplări, evenimente neobișnuite sau viețile unor personalități accentuate, K. Russell este un antitradiționalist. Neacceptînd să reproducă sentimentele, ideile, frămîntările altora, mai ales cînd aceștia sînt, fie Byron, fie Schelley, fie Beethoven, fie Ceaikovski, fie Mahler, fie Bartok etc., ci, dimpotrivă, fără excepție, exprimînd, prin intermediul acestora, al evenimentelor, propriile sale idei, propriile sale sentimente, propriile sale frămîntări, el este un nonconformist. Dar exprimîndu-le într-un stil propriu, el este un artist original. Stilul lui direct, spontan, energic, nu este un amestec, ci o sinteză, cînd subtilă, cînd evidentă, cînd șoptită, cînd bubuitoare, cînd sugestivă, cînd ambiguă, de comic și tragic, de grotesc și sublim, de sordid și înălțător, de derizoriu și elevat. Și această sinteză este exprimată, mereu, prin variate forme de manifestare a sexualității, sexualitate ca principiu vital, sinteză stimulată de o debordantă fantezie, forme sublimate în acte estetice, în acte poetice. De aceea, sub nici o formă, nu se poate vorbi la K. Russell de "sexy", de "porno", de lipsă de decență, de vulgaritate, de decadență. Regizorul are gestul larg, dezinvolt al marilor creatori. El nu este, prin urmare, un "reproducător", un "fotograf", ci un demiurg.

În filmul "Prizonieri ai onoarei" (1991), aparent, evocă o întîmplare neobișnuită, scandaloasă. Acuzarea ofițerului francez, căpitan, de origine israeliteană, Alfred Dreyfus (1859-1935), de acte de spionaj, de înaltă trădare. Și, evident, ambianța acestei întîmplări. Apoi, condamnarea acestuia în 1894, grațierea lui, în 1899, datorită unei ample campanii, nu numai în Franța, al cărui punct culminant a fost faimosul manifest "J'acuse!"("Acuz!"), din 1898, al scriitorului Emile Zola, și, în fine, reabilitarea lui în 1906. În fond, aici, prețioase sînt ideile, sensurile și semnificațiile. Bineînțeles, cu premise și finalizări estetice. Ideile raportului individ-sistem, individ-istorie, necesitate-întîmplare, necesitate-libertate. Omul, născut, de fapt, intră în istorie. Ieșirea din istorie este o iluzie deșartă. Intrarea în istorie presupune raporturi, atitudini, comportamente, reacții, mentalitate, concepții, viziune. Forțarea locului, ocupat sau destinat, în istorie, este generatoare de conflicte, de confirmări sau infirmări. Dar, indiferent de poziția individului pe scena istoriei, conflictul cu istoria este dat, este inevitabil. Și acest conflict, dar nu numai el, îi determină omului natura existența și condiția tragică. Omul este devorat de istorie. De aceea, marea lui sfîșiere se consumă în procesul de oscilare, de basculare, între datele fundamentale ale ființei sale, adică factorul etern și datele imprevizibile și trecătoare ale istoriei, adică factorul conjunctural, efemer. Și K. Russell sugerează o întrebare tulburătoare: este nașterea omului o eroare, începutul ratării, al eșecului, iar moartea este o salvare, o eliberare, o confirmare? Căpitanul Dreyfus este o figură tragică. Și tragismul lui rezultă și din faptul că își înțelege corect condiția. El nu este un derutat, un bruscat. Și colonelul Picquart este o figură tragică. Ofițer de mare onoare, tragedia lui se consumă și în limitele dilemei de personaj tragic, dilemă specifică nu numai tragediei franceze, ci tragediei, în general. Înalta idee filosofică a acestui film poate fi reformulată, cu acea înțelepciune țărănească, într-o limbă de o dulce mireasmă cronicărească, "nu-s vremile sub om, ci bietul om sub vremuri". Și această formulare, nu înțeleasă în limitele meschine ale unui "alibi istoric", ale unui fatalism trucat. **(Mircea Dumitrescu)**

CARNETUL ZILEI

SÎMBĂTĂ, 9 octombrie 1993 DUMINICĂ, 10 octombrie 1993

✝ **Sf. Ap. Iacob al lui Alfeu; Cuv. Andronic**
✝ **Sf. Mc. Evlampie și Evlampia; Cuv. Teofil**

VREMEA

7° - 23° C

Vremea va fi relativ caldă, cu cer variabil. Spre sfîrșitul zilei, cerul se va înnoura mai accentuat. Vîntul va sufla slab la moderat, predominînd din sector sudic, iar apoi își va schimba direcția din sector vest-nord-vest. Temperatura aerului la prînz va atinge valori maxime de 20-23 grade, iar minimele la noapte vor fi cuprinse între 7-10 grade. Local, se va semnala ceață. **(Violeta Huștin - CPV-Bacău)**

TV BUCUREȘTI

Sîmbătă TVR 1 8,00 Bună dimineața ...de la Cluj-Napoca! ● 9,00 Calendar ● 9,10 Ala-Bala-Portocala! ● Feriți-vă de măgăruș ● 10,00 Film serial pentru copii: "Noile aventuri ale lui Black Beauty". Ep. 19 ● 10,30 Gimnastica minții ● 11,00 Documentar științific ● 11,30 Vîrstele peliculei ● 12,30 1001 audiții ● 13,30 Itinerare spirituale ● **14,00 Ora 25 - Tranzit TV** ● Știri ● Top muzical ● **Film serial : Povestiri cu final neașteptat.** Ep. 21 ● Reclame ● Sport ● Top muzical ● **Film serial: " Cascadorul"** ● Top muzical ● **Film documentar: " Secolul nostru"** ● 19,15 Teleenciclopedia ● **20,00 Actualități** ● 20,40 Publicitate ● 20,45 Editorialul săptămînii, de Paul Everac ● **20,55 Film serial " Dallas"**, ep. 274 ● 21,50 Săptămîna sportivă ● **22,20 Film serial: " Midnight Caller"**. Ep. 33 ● 23,20 Actualități ● 23,35 Un mesager la București: Michael Jackson ●

TVR 2 9,00 TVR Cluj-Napoca ● Întîlnirea de sîmbătă ● Opinia publică ● Toamna muzicală clujeană ● Star-club ● Luminile rampei ● 14,00 Actualități ● 14,10 Fauna Americii ● 15,05 Antologia umorului românesc ● 16,00 TVE Internacional ● 16,30 Desene animate ● Perrine ● 17,00 Studioul de literatură ● 18,15 Bursa inventiilor ● 19,00 Convietuiri - magazin ● 20.00 Video-satelit ● 20,30 Între noi, complexații! ● 21,00 TVM ● Mesager ● 21,30 Arena. Emisiune-Concurs ● 22,00 TV5 Europe ● 22,30 Turnul de fildeș ● 23,00 Descoperirea Planetei ● 23,30 Generația mea ●

Duminică, TVR1 8,00 Bună dimineața! ● Desene animate ● Rețete culinare ● Horoscop ● Reportaje ● Muzică ● 9,00 Calendar ● 9,10 Abracadabra! ● 10,00 Film serial pentru copii : "Noile aventuri ale lui Black Beauty". Ep. 20 ● 10,30 Lumină din lumină ● 11,30 Viața satului ● 13,00 Din albumul celor mai frumoase melodii populare ● 13,20 Pompierii vă informează! ● 13,30 Atlas ● 14,00 Actualități ● 14,20 Video-magazin ● Desene animate ● Dedicații muzicale ● In memoriam: Ioana Radu ● Telesport ● caruselul meridianelor ● 18,00 GONG! ● Emisiune de critică și actualitate teatrală ● 18,25 Robingo ● 19,00 Film serial S.F. ● Star Trek - Generația următoare (SUA, 1987) ● **20,00 Actualități** ● 20,40 Publicitate ● **20,45 Film artistic: " Prizonieri ai onoarei"** (SUA, 1991). ● 22,10 Duminica sportivă ● 22,30 Maeștrii scenei românești ● 23,20 Actualități ●

TVR 2 9,00 TVR Iași ● Cronica...inoportunului ● Sport ● Concursul emisiunii ● Film artistic ● 14,00 Actualități ● 14,10 Dincolo de mîine ● 15,00 Vreau să cioc-nesc cu viața un pahar ● 16,00 TVE Internacional ● 16,30 Desene animate ● Perrine ● 17,00 Serata TV ● 20,00 Video-satelit ● 21,00 TVM ● Mesager ● 21,30 Video-clipuri ● 22,00 TV5 Europe ● 22,30 Hollywood rock în concert ● 23,00 La puterea a doua ●

TV SATELIT

Sîmbătă, 16,20 RTL2: Banditii pe autostradă 17,00 PRO7: Hardball 20,30 Super Channel: Edith Piaf - primii ani 21,15 PRO7: Călugărițele pe fugă 21,15 RTL2: Ajutor, iubesc gemene! 23,00 RTL2: A fost odată un polițist 23,10 PRO7: Lupul singuratic 0,05 SAT1: Biliardul cucoanelor 0,50 RTL: Iepurașii precoce

Duminică, 14,40 SAT1: Pony Express 15,35 RTL2: Edgar Wallace 15,55 PRO7: Comando pe roți 16,25 SAT1: Petrolul din Oklahoma 17,50 RTL: Piedone în Africa 17,55 PRO7: Secretul insulei morții 21,15 SAT1: Iadul șoselelor 21,15 PRO7: Afaceri în familie 21,15 RTL: Dirty Dancing 21,15 RTL2: El concediat, ea angajată 23,00 RTL: Comando pentru Coreea 23,00 RTL2: O femeie puternică 23,35 PRO7: Drugstore Cowboy .

TELE M

7,00 Avanpremieră ● 7,05 Desene animate ● 7,15 Despre cultură cu dragoste (Acasă la actorul Florin Mircea) ● 7,30 Va veni președintele Iliescu la Iași? ● 7,50 Bună dimineața, Piatra Neamț! ● 8,10 Publicitate ● 8,15 Știri Tele'M ● 8,35 Ferestre către suflet ● 8,40 Publicitate și muzică ● 8,45 Închiderea programului 0,00 Tele'M Știri ● 0,10 Raid în campusul universitar Iași ● 0,15 Telemedicina ● 0,35 Publicitate și muzică ● 0,45 Film artistic ("Uciderea rechinului") ● 1,30 Închiderea programului .

TVR IAȘI

Sîmbătă,Pr.I, orele 7,00 - 8,00 Telex ● Sport ● Din nou despre protecția consumatorului ● Muzică populară ● Experiment didactic la Botoșani ● Killer Queen ● Desene animate ● Video-clipuri muzicale

Sîmbătă, Pr.II, orele 9,00 - 14,00 9,00 Telex ● 9,10 Weekend magazin: Transfocator rutier, Videorock ● 9,45 Telecineunivers: Muzică populară, Incursiuni în cotidian, reportaje realizate la Iași, Vaslui și Piatra Neamț ● 11,00 Quasar S.F.; Sport; Desene animate; Dedicații muzicale ● 12,00 Film documentar în serial - "Al doilea război mondial" ● 13,15 Fascinația muzicii

Duminică, Pr. II (Național), orele 8,00 - 13,00 "5x2" - Magazin duminical: Lumea într-o picătură; Cronica... inoportunului; "C'așa e lumea o comedie" - File de umor; Top "Glasnost"; Sport; "Oleacă de... taifas" - invitatul emisiunii prof. univ. Alexandru Husar; Muzică populară; Concursul emisiunii; Film artistic în serial.

RADIO NORD-EST (70,76 MHz)

RADIO Nord-Est

14- Magazin muzical Nord-Est; (Știri; 14,00; 15.00) 15,30 Top N - Top Nervos 17 Top Can Can

RADIO VOX T

Program 0-12.30; 17.30-24.00 (6-6.30, 18-19.00 - transmisiuni ale programului BBC în limba română);

RADIO IAȘI

Sîmbătă 8,00 Buletin de știri ● 8,10 Diminețile noastre ● 9,00 Planeta copiilor ● 10,00 Buletin de știri ● 10,05 Sunetul muzicii ● 11,00 Fotbal-divizia A, transmisiune în direct ● 13,00 Radiojurnal București ● 13,30 Meridiane culturale ● 14,00 Corespondența radio - Muzică ușoară ● 14,30 Jurnalul artelor ● 15,00 Onoare și patrie ● 16,00 Radiojurnal ● 16,15 Estudiantina ● 18,00 Corespondența radio - Muzică populară ● 19,00 Știrile serii ● 19,10 Vedete în recital ● 19,40 Gînduri creștine ● 20,00 Compact disc ● 21,00 Radiojurnal și sport ● 21,20 Constelația lirei ● 21,30 Muzică de dans

Duminică 8,00 Buletin de știri ● 8,10 Diminețile noastre ● 9,00 Satul românesc ● 10,00 Buletin de știri ● 10,05 Transmisie de la Catedrala Mitropolitană Iași ● 11,30 Corespondența radio - Muzică ușoară ● 12,00 Corespondența radio - Muzică populară ● 13,00 Radiojurnal București ● 13,15 Anunțuri și muzică ● 13,30 Muzica eterna ● 14,30 Orele muzicii ● 16,00 Radiojurnal ● 16,15 Perpetuum în recital ● 19,00 Buletin de știri ● 19,05 Perpetuum duminical -continuare ● 20,00 Romanțe și cîntece de neuitat ● 21,00 Radiojurnal și sport ● 21,20 Constelația lirei ● 21,30 Clubul melodiilor

OPERA ROMÂNĂ

Opera Română din Iași - anunță deschiderea stagiunii cu premiera "Cei patru bădărani", de E. Wolf-Ferrari, sîmbătă, 9 oct., ora 18,30.

SEARĂ DE MUZICĂ

Sala de Muzică a Palatului Culturii - Medalion Beethoven, sîmbătă, 9 oct., ora 16,00

RTV EUROPA NOVA

RTV Europa Nova - începînd cu data de 9 oct., între orele 17,00-20,00, va face probe pentru viitoarele emisiuni la radio pe 72, 92 MHz și televiziune, pe canalul 54 (5,5 MHz).

EXPOZIȚIE

Sala "Cupola" - grafică maghiară, selecție din lucrările bienalei de Grafică de la Miskolc, ediția a 16-a. Expoziția se întinde pe durata lunilor septembrie-octombrie

CINEMATOGRAFE

● *Victoria* (Telefon: 112502); 8-14.X.1993, orele: 9, 11, 13,15, 17; ***"Pedeapsă fără judecată"***. Producție S.U.A. 1993; Thriller polițist - premieră; ora 19, ***"Condamnați la fericire"***. Producție România, 1992. Documentar politic - premieră.

● *Republica* (Telefon: 114327); 8-14.X.1993, orele: 9, 11, 13, 15, 17, 19 ***"Plăcerea dragostei"***. Producție Italia, 1987. Film erotic. Interzis spectatorilor sub 16 ani - premieră.

● *Copou* (Telefon: 145738); 8-14.X.1993, orele: 9, 11, 13, 15, 17, 19, ***"Corp delict"***. Producție S.U.A., 1990. Thriller psihologic.

● *Dacia* (Telefon: 164740); 8-14.X.1993, orele: 9, 11, 13, 15, 17, ***"Contact mortal"***. Producție Hong Kong, 1990. Comedie polițistă; ora 19 ***"Patul conjugal"***. Producție România, 1992. Film satiric. Interzis spectatorilor sub 16 ani.

● *Tineretului* (Telefon :117178); 8-14.X.1993, orele: 9, 11, 13, 15, 17, 19 ***"Familia Addams"***. Producție S.U.A., 1991. Fantezie parodică.

● Videoteci cu programe de film pentru tineret - în sala mică a cinematografului "Republica" (orele:10, 12, 14, 16, 18, 20); - în sala din str. Sf. Andrei nr. 17 (orele: 9, 11, 13, 15, 17, 19).

LUNI

PROGRAM TAROM

Începînd de luni, 11.10.93, programul de operare al cursei Otopeni - Cluj - Arad - Iași - Cluj - Arad - Otopeni este următorul:

decolare Arad - orele 10,15
aterizare Iași - orele 11,55
decolare Iași - orele 13,15
aterizare Cluj - orele 14,15
decolare Cluj - orele 15,30
aterizare Arad - orele 16,15

Astăzi cumpărăm

expres monitorul

SĂPTĂMÎNAL An I, Nr. 37, 9 -15 octombrie 1993 8 PAGINI - 50 LEI

în pagina 8

TRAGICA POVESTE A FEMEII PENTRU CARE S-AU SINUCIS PATRU BĂRBAȚI

VRĂJITORII

Un ieșean a devenit de bunăvoie musulman

■ acum, el se plimbă cu turban pe cap și poartă sub braț Coranul (pagina 3)

Secretele oamenilor care l-au îmblînzit pe Satan. Un reportaj extraordinar din lumea ascunsă a vracilor și practicanților de magie neagră din Moldova (p.4-5)

Monitorul expres

HOROSCOP

BERBEC (21 mart. - 20 apr.): Nu sînteți o fire neliniștită, cu toate acestea, astăzi sînteți dominat de presentimente întunecate. Alungați-vă gîndurile negre și așezați-vă temeinic pe treabă. Natura va lucra și pentru dumneavoastră.

TAUR (21 apr. - 20 mai): Senzualitatea nestăpînită vă poate pune într-o postură penibilă. Fugiți ca de dracu de orice fel de încurcătură sentimentală, care v-ar putea aduce mari neplăceri în viitor.

GEMENI (21 mai - 21 iunie): Starea psihică e la pragul de jos. Eșecurile din ultima vreme v-au zdruncinat moralul. Este cazul să uitați toate problemele, să încercați un flirt, dar rezonabil. Dragostea vă poate echilibra.

RAC (22 iun. - 22 iul.): Inspirația vă ajută să descoperiți un semn extrem de favorabil într-o întîmplare în aparență banală. Nu vă culcați pe-o ureche: folosiți împrejurările din plin.

LEU (23 iul. - 22 aug.): Și ziua de azi este marcată de o stare de nemulțumire. Nu vă plac muncile meticuloase, de rutină. Trebuie, totuși, să le duceți la capăt. Din cauza agitației nervoase, nici clipele de intimitate nu vă satisfac.

FECIOARĂ (23 aug. - 22 sep.): V-ați retras în colțul dumneavoastră de unde îi priviți pe ceilalți cu oarecare invidie și ironie. Succesele lor vă deranjează. Nu aveți decît să le pregătiți și pe ale dumneavoastră, cu tact și răbdare.

BALANȚĂ (23 sep. - 22 oct.): Pasa neagră este pe trecute. Depășiți și ziua de azi, prea leneșă după gustul dumneavoastră, și priviți cu încredere viitorul. În dragoste, mai aveți răbdare o zi. Atenție la nervi!

SCORPION (23 oct. - 21 nov.): Nu țineți cont de nici un sfat. Cei care se prefac că vă vor binele, crapă de invidie. Urmați-vă scopul propus fără să priviți în jur. Reușita e foarte aproape.

SĂGETĂTOR (22 nov. - 21 dec.): Lipsa simțului practic s-ar putea să vă coste. Filosofați prea mult și pierdeți din vedere prea multe detalii absolut necesare întreprinderii în care v-ați angajat.

CAPRICORN (22 dec. - 19 ian.): Deși nu se arată prea promițătoare, afacerea în care v-ați angajat vă pune la încercare ambiția. Sînteți aproape de cîștig. Nu e bine, totuși, să folosiți "artileria grea" în orice fleac.

VĂRSĂTOR (20 ian. - 18 febr.): Dacă vi se propune o asociere, nu ezitați nici măcar o clipă. Asigurați-vă, pentru orice eventualitate, cu cîteva clauze mărunte, dar absolut necesare. În dragoste, ardoarea dumneavoastră îl copleșește pe partener.

PEȘTI (19 feb. - 20 mart.): Nu e nevoie să arătați prea multe scrupule. Nici partenerul de afaceri (sentimental) nu joacă, astăzi, corect, așa că nu aveți de ce vă face probleme. Încercați să nu-i amestecați în noroiul acestei zile pe cei care vă sînt foarte apropiați.

LEGENDA:

- vă paște ghinionul
- prudența e mama înțelepciunii
- n-aveți nimic de pierdut
- șansa vă surîde

IAȘI

Subprefectul Anghel deține o sticlă cu cel mai bun vin din lume *(p.3)*

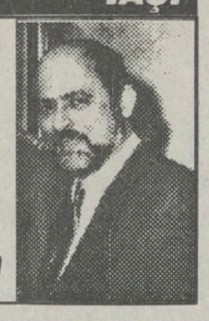

POLITIC

Ion ILIESCU critică la Viena opoziția din România *(p.2)*

EXTERN

ELȚÎN DIZOLVĂ SOVIETELE LOCALE DIN RUSIA *(p.4)*

LUNI
11 octombrie 1993
An III, Nr.238 (692)
8 PAGINI - 80 LEI

cotidian de informații

Monitorul

Redacția: IAȘI,
Str. Smîrdan nr. 5
Telefon: 17.25.57
Fax: 14.45.77

Director onorific: AUREL LEON

Redactor șef: DAN RADU

BIBLIOTECA CENTRALĂ UNIVERSITARĂ „M. EMINESCU" IAȘI

Un copil de 9 ani a rămas pitic după decesul tatălui său

■ *de șase ani, el refuză să mai crească*

Daniel Alin Ibrian, din comuna Balș, jud. Iași, în vîrstă de 9 ani, refuză să mai crească datorită unei adînci suferințe provocată de moartea tatălui său, survenită acum șase ani. Spre mirarea și deznădejdea familiei, Daniel Alin continuă, după atîta timp, să fie marcat de o melancolie pronunțată. El are talia unui copil de 3 ani, avînd înălțimea de 1m. și greutatea de 15 kg.

Conform aprecierilor specialiștilor care în momentul de față îl țin sub observație, la Spitalul de Psihiatrie Iași, se pare că anumite tulburări biochimice i-au dereglat metabolismul în momentul decesului tatălui său, pe care copilul îl adora. El a fost afectat de ceea ce, în limbaj de specialitate, se numește nanism, un fenomen ce stagnează creșterea la unii copii doborîți de o suferință mistuitoare.

Domnul profesor dr. Constantin Romanescu, șeful Clinicii de copii a Spitalului "Socola", unde Daniel Alin este internat în momentul de față, și-a manifestat speranța că, în urma unui tratament ce presupune o terapie de șoc cu antidepresive, copilul își va relua creșterea, pentru a deveni normal. **(Silviu LABEȘ)**

Patronul de la "Metro-Pizza" s-a năpustit cu cuțitul asupra directorului tehnic al discotecii "Electro"

■ pierzîndu-și cumpătul, Silviu Lesner a acționat în acest mod în urma întîrzierii cu care a început programul discotecii

În Disco Metro-Pizza a avut loc recent o altercație care le-a depășit cu mult pe toate celelalte care s-au întîmplat în această discotecă.

Protagoniști au fost de această dată patronul firmei Metro Company, dl. Silviu Lesner și directorul tehnic al discotecii "Electro", dl. Viorel Țarevici. Motivul a fost incredibil: faptul că, din motive tehnice, sonorizarea discotecii nu a fost definitivată pînă în seara zilei de sîmbătă, l-a iritat peste măsură pe dl. Lesner, care s-a năpustit cu un cuțit în mînă asupra d-lui Țarevici. Doar norocul a făcut ca acesta din urmă să nu fie înjunghiat în abdomen. Următoarea țintă pentru patronul pizzeriei a fost dl. Valentin Berbinschi, colaborator al Departamentului tehnic al discotecii care, la rîndul lui, a reușit să scape doar cu fuga. În final, dl. Lesner a dat afară întreg personalul discotecii, după care a început să distrugă aparatura care aparține discotecii.

A doua zi dl. Viorel Țarevici a depus o reclamație la Poliția municipiului Iași, iar dl. Lesner s-a trezit cu organele de ordine la ușă, care i-au aplicat o amendă pentru scandal și port ilegal de armă.

Stînd de vorbă cu dl. Silviu Lesner, am aflat că situația este reală, însă patronul firmei Metro Company a prezentat o altă variantă a conflictului, identică cu cea a șefului departamentului tehnic al discotecii: astfel, liderul sindicatului, Laurențiu Axinte, a distrus două stații de amplificare și l-a amenințat pe șeful de unitate, Cezar Bragă, că "îi zboară creierii dacă mai intră în discotecă".

După cum se poate vedea, cele două variante se completează reciproc, dar se și contrazic. Dl. Lesner a depus la rîndul său o reclamație la Poliție, dar ne-a asigurat că nu dorește să se ajungă la proces. Ar fi și păcat ca, după ce se bucură de o faimă ușor de înțeles în rîndurile studenților, Disco Metro-Pizza să se desființeze în urma scandalului la nivel înalt. Oricum, week-endul trecut, discoteca a fost arhiplină și sperăm că așa va fi în continuare. Ziarul "Monitorul" vă va ține la curent cu evoluția situației. **(Radu MEȘNIȚĂ)**

O statistică privind gradul de uzură al locuințelor previzionează un dezastru de proporții în orașul nostru

Peste 10.000 de apartamente se pot transforma oricînd în ruine

■ *acestea nu pot rezista la încă un cutremur de intensitatea celui din 30 mai 1990*

Specialiștii apreciază că structura de rezistență a clădirilor din Iași este grav afectată, un nou cutremur putînd să provoace un adevărat dezastru

În orașul Iași există 40.000 de cereri de apartamente nerezolvate încă. Fondul de locuințe construite pînă în 1970 este grav afectat de cutremure, expertizele tehnice arătînd că aceste construcții nu vor mai rezista unui alt cutremur ca cel din 30 mai 1990. În această categorie se află peste 10.000 de apartamente în blocuri cu structură de zidărie portantă sau case naționalizate. Din totalul fondului locativ al orașului Iași, 2800 apartamente sînt de confort III-IV, sub limitele legale prevăzute în norme. Din totalul de 80.000 de apartamente, 24.000 sînt grav afectate de condens, igrasie și infiltrații la terase. Aceste sumbre realități au determinat Primăria orașului Iași să manifeste interes deosebit față de propunerile Asociației Române a Antreprenorilor de Construcții din România. ARACO, împre- ună cu Uniunea Arhitec-ților din România și fundația "Est Libertes" din Franța participă la elaborarea unui proiect privind crearea cadrului juridic, legislativ și tehnico-organizatoric necesar inițierii unor programe-pilot de construire sau reabilitare a fondului locativ.

Finanțarea acestor programe va fi obținută de la Comunitatea Europeană. **(Cristian MEDELEANU)**

CE MAI E NOU

■ Un pachet de Kent - 2000 lei

Modificarea adaosului comercial practicat de majoritatea agenților economici, de la 30 % la 100 %, cumulată cu creșterea valorii dolarului în raport cu leul (1 dolar - 963 lei), au determinat în ultimele zile o majorare spectaculoasă a prețurilor cu amănuntul la produsele din import. Astfel, cea mai semnificativă creștere de preț s-a înregistrat la țigările străine, unele produse de acest gen sînt acum de două ori mai scumpe. Spre exemplu, un pachet de Kent costă acum 1950 lei, iar unul de Marlboro - 1900 lei. Alte prețuri la țigările din import: Camel - 1700 lei, LM - 1350 lei, Assos - 1250 lei, Bond - 850 lei. Noile prețuri la țigări au dus la o scădere bruscă a volumului de vînzări la aceste produse, fumătorii orientîndu-se în ultimul timp spre țigările indigene. *(S.S)*

■ De ce n-a mai fost difuzată emisiunea TV "ROBINGO"

Ieri seară, de la ora 18.00, pe programul 1 al TVR a fost înlocuită emisiunea ROBINGO cu un program muzical. Emisiunea ROBINGO urma să ofere telespectatorilor care participă la concurs mari sume de bani. Surse din Televiziunea Română ne-au informat că realizatorii emisiunii fac obiectul unei anchete a Ministerului Finanțelor. Pînă la elucidarea cazului, telespectatorii nu vor putea urmări emisiunea.

■ Spor salarial de 20% pentru salariații care lucrează în zone izolate

Conform unei recente hotărîri guvernamentale, salariații care lucrează, potrivit contractului individual de muncă, în zone izolate sau unde atragerea personalului se face cu greutate, beneficiază de un spor de pînă la 20% din salariul de bază. Este vorba de anumite categorii de salariați care lucrează în zone în care nu există posibilitatea de efectuare a navetei, dintre care fac parte și cadrele didactice, medicii și personalul care activează în unitățile vamale de frontieră. De menționat că personalul medico-sanitar din dispensarele medicale rurale cu condiții deosebite de muncă - izolare, dispersare, altitudine, căi de acces dificile - beneficiază de spor de cuantum de pînă la 60% din salariul de bază.

■ Partidul Socialist din Grecia are un ușor avans în alegerile anticipate

În cursul zilei de ieri s-au desfășurat în Grecia alegeri generale anticipate. Conform primelor estimări, PASOK (de orientare socialistă) are un ușor avans față de Partidul "Noua Democrație" (de orientare liberală). Rezultatele parțiale vor fi cunoscute în cursul zilei de azi.

Studente de la firma "C.R. Company" îngrijesc în Iași copii și bătrîni

La Iași a luat ființă o inedită societate care oferă personal pentru supravegherea, la domiciliu, a copiilor, bătrînilor neajutorați sau a oamenilor bolnavi. Ideea aparține unei familii de tineri ingineri care au făcut facultatea la seral, odată cu serviciul, și au avut numeroase greutăți cu supravegherea copiilor, deseori fiind nevoiți să-i lase singuri în casă. Din păcate, oamenii sînt încă refractari la ideea de a angaja "baby-sitter" (dădace), preferînd să lase copiii nesupravegheați. Familia Dumitriu, una din familiile care au apelat la serviciile societății "C.R. Company", are un băiețel de 6 ani care este foarte fericit de cînd are grijă de el Aura, o fată de 20 de ani. De asemeni, d-na Rotaru, o altă clientă, este foarte mulțumită de serviciile Eugeniei care îl supraveghează pe băiețelul ei de 6 luni. Fetele angajate provin din familii foarte bune și sînt bine verificate de Camelia Luca, patroana societății. Cîteva dintre ele sînt studente la Drept, Asistență Socială sau Management și lucrează mai ales în week-end. O altă angajată este A.M., de 26 de ani, care este divorțată, are un copil de 6 ani pe care nu avea cu ce să-l întrețină. G.D., de 23 de ani, era șomeră de la terminarea liceului. Provine dintr-o familie numeroasă, cu 5 copii, și era gata să facă orice pentru a-i ajuta pe ai săi. Din fericire, a găsit acest serviciu mai mult decît onorabil. **(Cristina LECA)**

Noile prețuri la benzină, butan și uleiuri de motor

Începînd de ieri, 10 octombrie, ora 0,00, au intrat în vigoare noi prețuri la o serie de produse petroliere: carburanți, încărcături de butelii de aragaz și uleiuri.

Astfel, pentru carburanți au fost fixate următoarele prețuri:

- ***Benzină Premium II*** (cifră octanică 95) - 330 lei/l.
- ***Benzină Regular*** (cifră octanică 87) - 305 lei/l.
- ***Benzină normală*** (cifră octanică 75) - 290 lei/l.
- ***Benzină fără plumb*** - 330 lei/l.
- ***Motorină*** - 240 lei/l.

În cazul încărcăturilor buteliilor de aragaz, se păstrează tarife diferențiate pentru populație și agenți economici. Prețul buteliilor livrate către populație a fost fixat la 1900 lei/buc., iar al celor livrate agenților, la 2240 lei/buc. Noul preț al combustibilului tip P și tip M, este 5,70 lei/litru.

La uleiuri au fost stabilite următoarele prețuri:

- ***Ulei M20 W40*** - 891 lei/litru. Dacă este ambalat în ambalaje 1/1 - 1116 lei/buc., iar în ambalaje 3/1 - 3283 lei/buc.
- ***Ulei M15 W40*** - ambalat 1/1 - 893 lei/buc.
- ***Ulei P80 W85*** - ambalat 1/1 - 1422 lei/buc.

(Costel STROESCU)

Înainte de participarea la reuniunea la nivel înalt de la Viena a Consiliului Europei

Președintele Ion Iliescu a criticat din nou opoziția din România, citînd un "înalt demnitar american"

■ *Deși a fost solicitat, președintele nu a rostit numele celui în cauză* ■ *Sîmbătă, la încheierea lucrărilor de la Viena, președintele întreba unde sînt ziariștii Anton Uncu ("România liberă") și Ion Cristoiu ("Evenimentul zilei").*

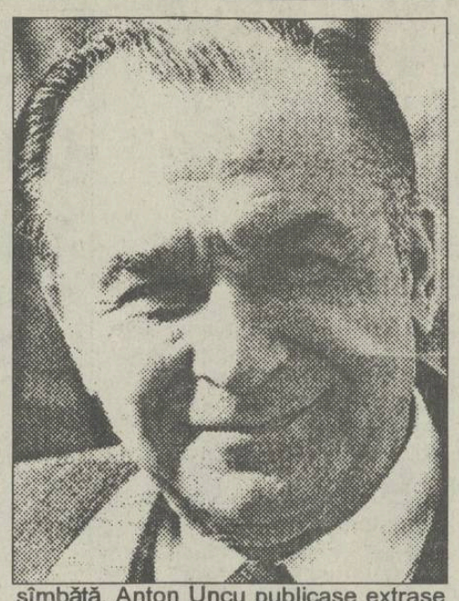

Timp de două zile, vineri, 8 octombrie și sîmbătă, 9 octombrie, președintele Ion Iliescu a participat la Viena la lucrările Consiliului de miniștri al Consiliului Europei. Înaintea reuniunii, președintele României a acordat o conferință de presă, prilejuită de încheierea procedurilor de admitere a României în Consiliul Europei. După ce a marcat importanța politică și istorică a semnării aderării României la Consiliul Europei, președintele Iliescu a remarcat disponibilitățile României pentru integrare și colaborare europeană, care să servească și României "în făurirea adevăratei democrații". Domnul Iliescu a citat în contextul primirii României în Consiliul Europei spusele unui "înalt demnitar american" care ar fi spus că "este îngrozit de ce se întîmplă în România, unde opoziția a fost mereu contra admiterii României". Domnul Iliescu a ținut secret numele acelui demnitar, refuzînd să-l rostească în fața ziariștilor. În context, boicotul opoziției ar fi, pentru președintele Iliescu, una din cauzele întîrzierii primirii României în Consiliul Europei. Scena s-a repetat și la sfîrșitul reuniunii. Președintele a intrat în sala conferinței de presă întrebînd: "Unde sînt Uncu ("România liberă") și Ion Cristoiu ("Evenimentul zilei")?" Președintele primise la Viena faxuri după presa românească de sîmbătă. Anton Uncu publicase extrase din presa vineză de vineri, cu aprecieri deloc măgulitoare la adresa președintelui României. Ion Cristoiu publicase o corespondență de la Viena în care se arată că președintele a confundat pe responsabilii cu paza hotelului în care era cazată delegația română cu oficialități din Consiliul Europei.

Președintele a reluat tema opoziției care a blocat admiterea țării noastre în Consiliul Europei. Pentru a nu părea o răfuială personală, s-a apelat din nou la pretinsul "înalt demnitar american". Președintele părea să fie de acord cu iluzoriul interlocutor al domniei-sale. **(Ovidiu ȘIMONCA)**

În PNL situația rămîne neclară

■ *Un Congres extraordinar al PNL este probabil*

Potrivit statutului PNL, un Congres Extraordinar ar putea avea loc doar în situația în care pentru organizarea acestuia se pronunță o treime din numărul membrilor birourilor executive județene. Se cunoaște și numărul exact al acestora: 1.600.Continuă operațiunea strîngerii de semnături, pentru organizarea Congresului pronunțîndu-se pînă în prezent 380 de membri ai birourilor executive județene. Adepții Congresului consideră că strîngerea ultimelor 1.220 de semnături nu constituie o problemă deosebită. Cu toate acestea, ei cred că cifra de 1.600 este "umflată". Există organizații - precum cea a județului Arad - care au raportat 106 membri în Biroul Executiv. Cifra fiind considerată mult prea mare, unii dintre semnatarii Hotărîrii de la Putna și-au exprimat intenția de a merge în teritoriu și a verifica situația la fața locului.

■ *În cazul semnatarilor Hotărîrii de la Putna, Consiliul de Onoare al PNL se va pronunța abia peste o lună*

La Consiliul de Onoare al PNL, acuzarea a fost reprezentată de șeful Departamentului Juridic al partidului, dl. Olaru. Cei incriminați consideră prezența d-lui Olaru, în calitate de reprezentant al acuzării, drept nestatutară întrucît domnia sa aparține întregului partid. Surse apropiate celor acuzați au declarat reporterului MEDIAFAX că se intenționează recuzarea acestuia. Cu ocazia înfățișării de ieri s-a putut constata că acuzarea nu are încă dosarul complet. "În schimb, a pus mîna pe întîmpinările noastre și pînă la următorul termen de înfățișare are timp să se pregătească temeinic. Nu mi se pare corect. Era normal ca acest Consiliu să se pronunțe chiar azi", a declarat președintele organizației sectorului 2 București, Ion Scurteli. Acuzații sînt convocați din nou în fața Consiliului de Onoare peste o lună, cînd urmează să se pronunțe o hotărîre. **(Mediafax)**

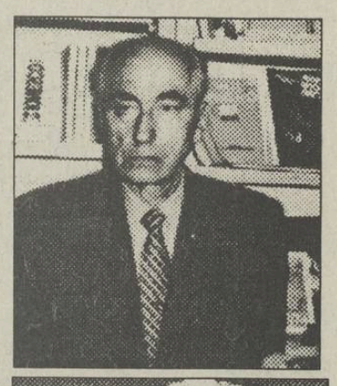

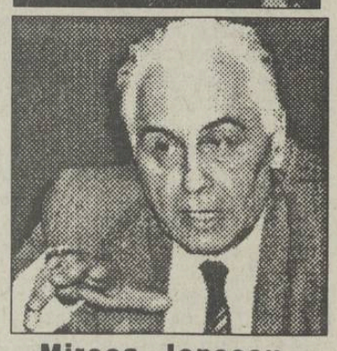

Mircea Ionescu - Quintus, președintele PNL, și Radu Cîmpeanu, vicepreședinte PNL - prieteni sau dușmani ?

Reacții românești după prima participare a României la o reuniune la nivel înalt a Consiliului Europei

Ion Iliescu, președintele României:

"Europa se va reunifica în contexul istoric și geografic cunoscut"

La sosirea pe aeroportul Otopeni, președintele României a făcut o declarație de presă ziariștilor prezenți. Exprimînd satisfacția de a fi participat, printre cei 32 de membri ai Consiliului Europei, la summitul vienez, domnia sa a spus: "A fost un moment marcant, cu o semnificație politică particulară, privind prezența României în acest forum european. Conferința în sine s-a înscris ca un moment politic semnificativ, ilustrînd deschiderea Consiliului Europei ca structură instituțională ce tinde să exprime o poziție deosebită: perspectiva includerii tuturor statelor europene în acest organism, deci realizarea reunificării Europei în contextul său istoric și geografic cunoscut, aceasta - ca expresie a schimbărilor ce au loc pe continentul european".

Rezumînd dezbaterile celor două zile, președintele Iliescu a subliniat că acestea au răspuns aspirației, dorinței Europei în general, a forțelor politice europene, de a contura acel cadrul politic care să realizeze deziderатul procesului de integrare firească, normală a tuturor țărilor europene într-un proces de dezvoltare a cooperării între toate statele continentului.

"Conferința - a declarat dl. Iliescu - a abordat cîteva probleme majore. Ele au fost inserate într-o declarație politică cu trei anexe. Nu vreau să mă opresc asupra conținutului acestor documente, ele vor fi date publicității, însă concluzia generală ce s-a desprins din dezbateri, și care a fost exprimată și în finalul conferinței, este că ea reprezintă un moment politic major în viața Europei și răspunde cerinței și dorinței generale a statelor europene, a forțelor politice de pe continent de a promova acest spirit al conlucrării, al cooperării pe bazele promovării democrației, a drepturilor cetățenești, a statului de drept în viața politică contemporană"..

Teodor Meleșcanu, ministru de externe:

"Pentru România, greul de-abia acum va începe"

Sîmbătă seara, la sosirea delegației române, condusă de președintele României, care a participat la summit-ul de la Viena, șeful diplomației române, dl. Teodor Meleșcanu a declarat unui redactor al Agenției Naționale de Presă Rompres: "A fost o satisfacție deosebită pentru noi să putem participa la prima reuniune la nivel înalt a Consiliului Europei din istoria sa, să fim și noi reprezentați la nivelul președintelui României.

A fost o delegație care a avut un dublu rol: pe de o parte, să se prezinte cît mai bine la prima reuniune la care eram invitați și, în același timp, să contribuie chiar de acum, pe cît posibil, la adoptarea unor decizii care aș vrea să vă spun că sînt foarte importante, în sensul că sînt destinate să deschidă o nouă eră, sperăm noi, în activitatea Consiliului Europei, ce se definește ca organism menit a se ocupa de problemele stabilității și securității democratice în Europa. Pe lîngă această participare, aș vrea să vă spun că a fost și o ocazie de a ne întîlni, de a discuta.

Domnul președinte Iliescu s-a întîlnit cu șefi de stat sau de guverne, au fost mai multe acțiuni protocolare în cadrul cărora s-a putut întreține cu colegii săi, cu d-na Lalumière, cu dl. Martinez, președintele Parlamentului european, și a fost, deci, nu numai o participare la o reuniune ci și un prilej pentru foarte multe contacte. Personal, sînt foarte mulțumit, am însă și un anumit sentiment, sentimentul că greul abia începe. Consiliul Europei este o instituție foarte mare, cu multe ramificații și o participare într-adevăr serioasă presupune din partea noastră un efort deosebit, dar este un efort pe care îl vom face cu plăcere. Credem că este un efort nu în interesul nostru, ci în interesul tuturor, în primul rînd în interesul cetățenilor români".

Ministrul Sănătății, Iulian Mincu, nu poate impune organizația " Ordinul Medicilor" peste hotare

■ *proiectul a fost considerat "o creație nedemocratică a ministerului"*

Cu toate că Parlamentul României a invalidat proiectul de program al Ordinului Medicilor din România, Iulian Mincu, Ministerul Sănătății a încercat să impună recunoașterea acestei noi organizații Asociației Medicale Mondiale. A.M.M. a respins, însă, categoric această propunere, singura organizație medicală românească recunoscută în străinătate fiind Asociația Medicală Română. Mai mult decît atît, confirmarea acestei poziții a A.M.R. a fost întărită și de primirea respectivei asociații române cu titlul de membru titular cu drepturi depline în Asociația Mondială Medicală. Evenimentul a avut loc săptămîna trecută, în Ungaria, în cadrul celei de-a 45-a Adunări generale a forului internațional. De menționat că Asociația Medicilor din România este unul dintre membrii fondatori ai Forului European al Asociațiilor Medicale de sub egida Organizației Mondiale a Sănătății. Din aceste considerente, a eșuat încercarea de înlocuire a A.M.R. cu Ordinul Medicilor. Proiectul prezentat de către ministrul Iulian Mincu a fost considerat nestatutar, deoarece propunerile prezentate Parlamentului nu au fost făcute, așa cum era normal, de "jos în sus", O.M.R. fiind considerat o "creație nedemocratică a Ministerului Sănătății". **(Mihaela CĂNĂNĂU)**

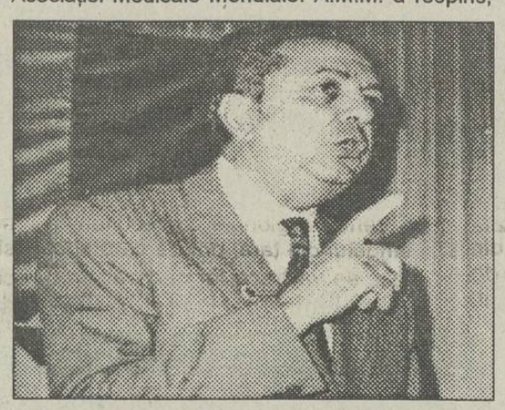

La conferința de presă a PRM

Deputatul de Iași Anghel Stanciu a criticat salariile exorbitante ale salariaților RENEL și SNCFR

■ *în replică, dl. Aurel Solescu, directorul Departamentului Organizatoric al PRM, a ironizat "caracterul de dreapta" al sindicatelor românești*

Dl. Anghel Stanciu, liderul filialei Iași a PRM, a trecut în revistă evenimentele care au avut loc în ultimele două săptămîni, oprindu-se asupra deciziei Adunării Parlamentare și a Consiliului Ministerial al Consiliului Europei, de primire a României în acest înalt for european, calificînd decizia drept "act reparatoriu" față de țara noastră.

Cît privește activitatea parlamentară, din documentația pusă la dispoziția ziariștilor de către dl. Stanciu, a reieșit că la comisiile de specialitate ale Parlamentului sînt înregistrate nu mai puțin de 98 de proiecte de lege și propuneri legislative. În încheiere, deputatul Anghel Stanciu a criticat salariile exorbitante ale lucrătorilor RENEL și SNCFR, opinînd că "este timpul ca Văcăroiu să-i facă pe aceștia să priceapă că RENEL sau SNCFR nu sînt moșiile celor care vor salarii de milioane".

Au urmat întrebările presei, îndreptate în mod deosebit spre persoana domnului Solescu. Acesta a răspuns cu amabilitate solicitărilor ziariștilor. Astfel, în problema Basarabiei, dl. Aurel Solescu și-a exprimat părerea că, în procesul reunificării cu România, nu trebuie profitat de situația din Federația Rusă și că este mai bine să se lase lucrurile așa cum sînt. Adică unificarea să aibă loc treptat, pe măsură ce economiile celor două țări (sau măcar a uneia) vor cunoaște o creștere apreciabilă. Dl. Solescu a făcut o scurtă prezentare a structurii organizatorice a PRM, subliniind că față de alte formațiuni politice, partidul său se autofinanțează din cotizațiile celor aproximativ 20.000 de membri ai săi, precum și din vînzarea revistelor "România Mare" și "Politica". În final, dl. Solescu a promis că îl va invita pe dl. Corneliu Vadim Tudor la una din viitoarele conferințe de presă. **(Radu MEȘNIȚĂ)**

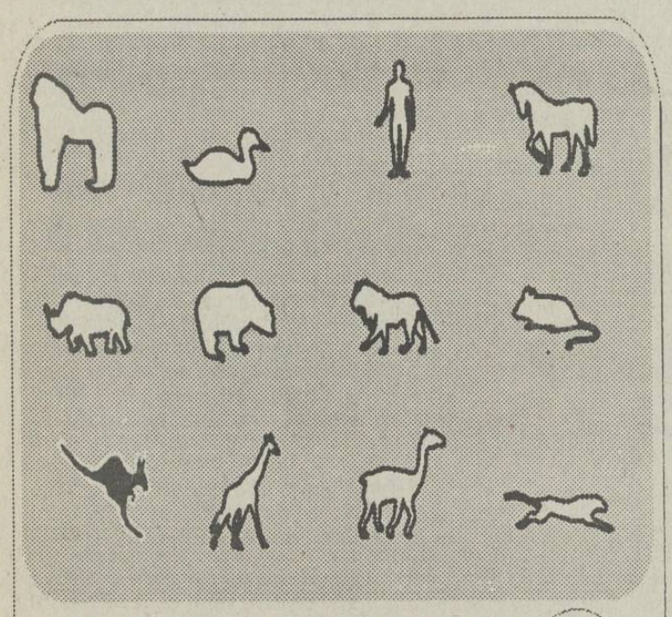

DESIGUR, NUMAI **RADIO Nord-Est**

Tel 14.55.30 , 14.24.46 ; Fax 14.63.63

Luni - Vineri 1230 -17[30] ;Sîmbătă 1400 - 17[30]; Duminică 23[30] - 04[30]

De luni pînă vineri : 15[40] INFO-SPORT
16[45] FINANCIARUL
17[10] PUNCTUL PE I
Sîmbătă : 15[30] TOP NERVOS

ATENȚIE! ÎN LUNA OCTOMBRIE POSTUL NOSTRU DE RADIO ACORDĂ REDUCERI LA TARIFELE DE PUBLICITATE DE 30%.

S.C. SURSA MOLDOVEI S.A.

scoate la concurs următoarele posturi:

- **Director Casă de Licitații**
- **Șef compartiment Comerț exterior**
- **Inginer sau economist pentru compartimentul Comercial (bărbat - vîrsta maximă 30 ani)**

Concursul se va desfășura pe data de 01.11.1993.

Relații și inscrieri, zilnic 14.00 - 16.00 la telefonul 127118.

SOCOM "Arta" IAȘI

vă oferă în unitățile sale de prestări servicii și serie o gamă largă de

CONFECȚII

BĂRBAȚI, FEMEI și COPII

gen clasic, modern sau sport

la cele mai avantajoase prețuri de pe piață.

Adresa: Str. Bucșinescu nr. 1, tel. 11.50.91.

SOCIETATEA COMERCIALĂ

"ALIMENTARA" S.A. IAȘI,

cu sediul în Str. Anastasie Panu, bloc 1-A,

organizează licitație publică deschisă, cu strigare, conform Legii nr. 58/1991, H.G. nr.634/91, H.G. nr. 758/91 și H.G. nr. 545/1992 pentru vînzarea activului:

MAGAZIN ALIMENTAR GENERAL (locație de gestiune)

- obiect de activitate: comercializare produse alimentare, pîine, mezeluri;
- adresa: Str. Gării nr. 19, bloc L-8-10;
- preț de pornire: 170.000.000 lei;
- taxa de participare: 650.000.

Etapa a II-a a licitației are loc pe data de 22 octombrie 1993, ora 10.00,la sediul societății.

În cazul neadjudecării nici în a II-a etapă, se organizează etapa a III-a,în data de 28 octombrie 1993.

Dosarul de pezentare a activului și criteriile specifice pentru preselecția ofertanților poate fi consultat zilnic la sediul societății, între orele 10.00 - 13.00.

Alte relații privind activul ce se scoate la vînzare se pot obține la telefoanele 098/142117 și 098/114200.

În vederea preselecției participanților la licitație, ofertanții vor depune, cu 10 zile înainte de data licitației, dosarul cuprinzînd documentele prevăzute în H.G. nr. 634/1991, H.G. nr. 758/1991 (existența legală, modul de îndeplinire a criteriilor, scrisoare de garanție bancară sau extrasul de cont la zi, dovada achitării obligațiilor fiscale).

De asemenea, cu trei zile înainte de data licitației, vor face dovada depunerii la casieria unității a taxei de participare și a garanției de participare de 10% din valoarea activului.

Taxa de intrare (exclusiv participanții la licitație) este de 50 lei.

În prețul de pornire a licitației nu este inclusă valoarea terenului aferent, urmînd ca acesta să fie vîndut cumpărătorului activului conform H.G. nr. 331/1992.

Procesul de privatizare în Iași întîmpină piedici nenumărate

■ Fondul Proprietății Private va trebui să plătească peste 600 milioane lei pentru a-și găsi un sediu

Datorită întîrzierii cu care a fost prezentat Parlamentului României programul de privatizare, întocmit de Fondul Proprietății de Stat, de abia în luna iulie 1993, este foarte posibil ca durata de desfășurare a privatizării să se prelungească cu încă un an, ajungîndu-se astfel la o durată totală de 8 ani.

În plus, la ora actuală se înregistrează o serie de piedici care se pun desfășurării procesului de privatizare al societăților comerciale mici și mijlocii, în special din domeniul agriculturii. Astfel, pentru întocmirea dosarului pentru privatizare, este necesară obținerea titlului de proprietate asupra terenului pe care se află amplasată societatea. Legislația în vigoare prevede că titlul de proprietate asupra terenului nu poate fi înlocuit decît de o hotărîre judecătorească care să stabilească acest lucru. Conform informațiilor furnizate de directorul filialei Iași a FPP II - Moldova, Alexandru Căpitănescu, chiar în cazul în care primăria este de acord cu atribuirea terenului solicitat de o societate comercială din agricultură și își pune viza pe cererea acesteia, firma în cauză trebuie să sesizeze instanța de judecată. În acest caz, pîrîtul este primăria, care și-a dat deja acordul, dar care pierde procesul și este supusă la plata cheltuielilor de judecată. Concluzia ce se poate desprinde din această situație este că ambiguitatea legislației duce la întîrzierea desfășurării privatizării și la cheltuieli suplimentare din bugetul administrațiilor locale, fără nici un rost.

O situație gravă se înregistrează la ora actuală în Iași, privind acordarea unui spațiu filialei Iași a FPP II - Moldova în care urmează să se desfășoare activitățile Bursei de valori, unde vor fi negociate valorile carnetelor cu certificate de proprietate și alte activități specifice programului de privatizare. De mai bine de un an, filiala locală a FPP a solicitat administrației locale atribuirea unui spațiu corespunzător, avînd în vedere că activitatea pe care o desfășoară este de mare importanță pentru toată economia județului. Singura modalitate găsită constă în scoaterea la licitație, pentru vînzarea a două spații comerciale în strada Anastasie Panu, la parterul blocurilor 1B și 2A, cu o suprafață totală de 3.860 de metri pătrați. Problema care se ridică este suma de la care se va porni licitația: 158 de mii de lei pentru 1 metru pătrat, conform afirmațiilor directorului Alexandru Căpitănescu. Totalul tranzacției va ajunge la valoarea de peste 600 de milioane de lei. Avînd în vedere faptul că Fondul Proprietății Private este organizat ca societate comercială, deci poate înregistra și pierderi și cîștiguri în urma activităților proprii, este posibilă scăderea valorii dividendelor înregistrate la sfîrșitul anului. Afectați de această situație vor fi toți posesorii certificatelor de proprietate, care sînt acționari FPP. **(Alin TOCAN)**

Pentru nerespectarea regulilor de igienă se vor aplica amenzi de două milioane lei

■ în momentul de față, amenda maximă este de 3000 lei

Direcția de Medicină Preventivă din cadrul Ministerului Sănătății a înaintat spre aprobare Parlamentului României un nou proiect de lege. Acesta prevede noile amenzi care urmează să fie aplicate persoanelor particulare și societăților comerciale pentru nerespectarea regulilor de igienă. Amenzile propuse se încadrează între 50.000 lei și 2 milioane lei, funcție de gravitatea abaterii. Menționăm că, în momentul de față, amenzile pe care le aplică Inspectoratul de Poliție Sanitară și Medicină Preventivă sînt între 100 lei și 3.000 lei. Chiar și în cazul acestor sume modice, dacă persoana penalizată plătește amenda în decurs de 24 de ore, atunci aceasta se reduce la jumătate. **(Mihaela CĂNĂNĂU)**

Subprefectul Anghel a primit o sticlă cu cel mai bun vin din lume

■ numai președintele Iliescu și alți șefi de state mai au un asemenea vin

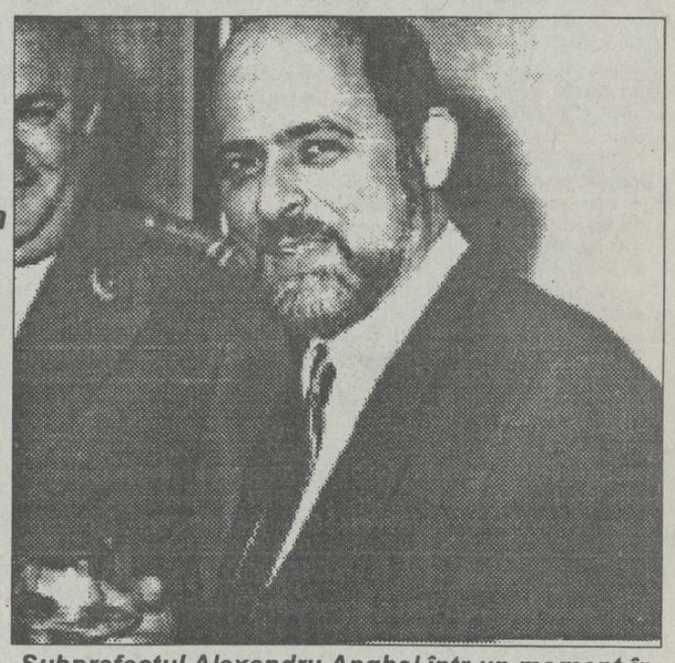

Subprefectul Alexandru Anghel într-un moment în care demonstrează că nu-i displace vinul bun

Acum cîteva zile, dl. Renato Cotti, reprezentant pentru România al Caritasului "Diocesana" din Gorizzia, Italia, a oferit Prefecturii Iași o superbă casetă ce conține trei sticle din "vinul prezidențial" Vino del Pacce (vinul păcii).

Caritasul "Diocesana" a construit la Răducăneni un orfelinat și a făcut reparații Spitalului Răducăneni, pe care l-a dotat cu echipament sanitar. Eforturile caritabile, gratuite ale grupului din Italia condus de dl. Renato Cotti au fost răsplătite de către firma, unică în lume, din Friuli (Italia) care, făcînd o excepție, le-a oferit o casetă conținînd "Vinul Păcii". Acesta este un vin făcut din soiuri speciale, ce nu se comercializează și care se oferă doar șefilor de state sau șefilor de cult.

În semn de solidaritate cu orașul Iași, și de prețuire, dl. Cotti a oferit această casetă d-lui subprefect Anghel. O casetă asemănătoare se află în țara noastră doar în posesia președintelui Ion Iliescu și, posibil, la șefi ai diferitelor culte. **(Silviu LABEȘ)**

ORAȘUL PE O COLOANĂ

■ Viceamiralul John Coward sosește astăzi la Iași

Astăzi și mîine se va afla în Iași delegația Colegiului Regal pentru Studii de Apărare din Marea Britanie, condusă de comandantul colegiului, Vice Amiral Sir John Coward. Pentru astăzi este programată primirea oficială la Prefectură și o vizită la complexul industrial FORTUS, iar marți, delegația britanică va vizita Liceul "C. Negruzzi" și localitatea Cotnari, din județul Iași. Oficierii britanici vor fi însoțiți de atașatul militar al Marii Britanii la București, lt. col. P.G. Davies. **(Cristian MEDELEANU)**

■ În orașul nostru se va sărbători Ziua Privatizării

Pe data de 20 octombrie, Consiliul pentru Coordonare, Strategie și Reformă Economică, în cooperare cu Agenția Americană pentru Dezvoltare Internațională (USAID), va organiza la Iași, ziua privatizării. Acțiunea se înscrie în programul de promovare a procesului de privatizare din țara noastră, program cunoscut sub numele de "Bună dimineața, România". Principalele obiective ale acestei campanii sînt încurajarea participării populației la dezvoltarea economiei de piață și facilitarea înțelegerii de către agenții economici a procesului de privatizare. În acest scop, vor avea loc conferințe, seminarii și vor fi date publicității informații cu caracter practic, legate de funcționarea mecanismelor economiei de piață. Programul acestei manifestări deosebit de importante pentru Iași va fi definitivat în cursul săptămînii viitoare, nea precizat vicepreședintele Camerei de Comerț și Industrie Iași, Eduard Costin. **(Sorin SIMON)**

■ "Școala părinților"

Asociația copiilor handicapați neuro-psihomotorii va organiza astăzi, prin intermediul fundației române de ajutor umanitar "Mihai Viteazul", o conferință de presă la Prefectura ieșeană. Asociația are personalitate juridică din 1990 și cuprinde peste 300 de copii ieșeni care, majoritatea, sînt netransportabili. Acești copii nu sînt instituționalizați, nefiind în grija Inspectoratului Teritorial pentru Handicapați. Părinții acestor copii vor încerca, prin intermediul unei demonstrații video, cu imagini filmate la Spitalul de recuperare din Nicolina, sensibilizarea factorilor responsabili de la nivelul municipiului și județului Iași, pentru sprijinirea acțiunilor asociației. În principal, conducerea asociației dorește să înființeze o "Școală a Părinților" pentru asigurarea și apărarea drepturilor acestor copii la asistență socială, sanitară și la educație, conform drepturilor internaționale ale omului. Asociația este ajutată de "Ordinul Maltez" prin intermediul vicarului Grigore Duma. **(C. M.)**

Va dispare riscul infestării prin donare de sînge

■ în Iași va fi modernizată tehnologia de investigație a sîngelui donat

Începînd cu 1 ianuarie 1994, în 8 centre regionale de recoltare a sîngelui din țară, printre care și în Iași, se va trece la modernizarea tehnologiei de investigație a sîngelui donatorului.

Astfel, pe lîngă determinările făcute pentru descoperirea virusului HIV și cel al hepatitei B, au fost alocate fonduri pentru aducerea din străinătate a reactivilor necesari pentru descoperirea virusului hepatitei C.

Recoltarea sîngelui se va face în pungi de plastic, special adaptate pentru transfuzii, înlocuind vechile recipiente din sticlă. Reactivii care intră în componența lichidului de stabilizare a sîngelui (anticoagulantul și glucoza) se vor afla direct în pungile de plastic. Sistemul folosit va fi perfect închis, influențele mediului extern (viruși, bacterii etc.) fiind inexistente.

Fondurile necesare modernizării vor fi acordate, prin programul "Phare", program de ajutor către România, de C.E.E. Aceste fonduri sînt suplimentate și de sumele obținute o dată cu votarea legii asigurărilor sociale. **(Sandu TACU)**

O familie peste care s-au abătut toate necazurile lumii

■ cu numai cîțiva lei în buzunar, Angela Z. luptă cu disperare împotriva unei boli cumplite

Angela Z. este grav bolnavă de doi ani. Deși are numai 39 de ani, este pensionată pe caz de boală de un an, suferind de neoplasm la sîn, din care cauză a suportat o dificilă operație, în noiembrie 1992. Are doi copii mici, unul de 4 ani, iar celălalt de 7 ani, care au nevoie de o mulțime de lucruri. Dar, din cauza bolii, cei mai mulți bani, zeci de mii de lei pe lună, se duc pe medicamente, copiii primind rar cîte o jucărie. Pensia Angelei Z. este de numai 30.000 de lei. Soțul ei, Laurențiu Z., a suferit astăvară un accident; și-a rupt tendonul și a fost nevoit să stea 4 luni acasă, riscînd să-și piardă serviciul. Boala de care suferă Angela Z. necesită un control periodic: radiografie și ecografie din trei în trei luni. Deoarece este pensionată de boală, nu poate avea acces gratuit la toate aceste examene medicale. Numai o ecografie costă 8000 de lei, astfel că Angela se îngrozește cînd vine vremea controalelor. **(C.L.)**

Ajutoare medicale de la Poliția din Olanda

Săptămîna trecută, întreaga rețea de spitale ieșene a beneficiat de o serie de ajutoare provenind din Olanda. Au fost aduse mănuși chirurgicale și seringi de unică folosință, comprese sterile, bandaje simple și bandaje gipsate pentru secțiile de chirurgie, precum și materiale sterile numite cîmpuri operatorii, folosite în sălile de operații. De asemenea, toate spitalele au mai beneficiat de cearșafuri, prosoape și halate. Inițiativa aparține Poliției din Olanda, iar ajutoarele au fost aduse prin intermediul Spitalului de psihiatrie Socola. **(Mihaela CĂNĂNĂU)**

CENTRUL PENTRU INSTRUIRE ÎN INFORMATICĂ
Iași Str. Golia nr. 14 tel. 115944
organizează cursuri de instruire în utilizarea calculatoarelor personale (PC):
→ Formare operatori PC
→ Programare PC (limbaj C, PASCAL, d' BASE)
→ Programare POXPRO
→ Proiectare utilizînd PC (AUTOCAD)
→ Tehnoredactare
→ Utilizare PC în activități de secretariat
Inscrieri și detalii suplimentare la
CENTRUL PENTRU INSTRUIRE IN INFORMATICĂ

mondo mobila design
Execută la comandă, la cele mai scăzute prețuri:
plata (și) în rate
- MOBILIER DIN LEMN (sau combinații: lemn, metal, sticlă) pentru dormitoare, camere de zi, bucătării, holuri etc.
- AMENAJĂRI SPAȚII COMERCIALE;
- BIROTICĂ;
- CONFECȚII METALICE DIVERSE.
Relații și comenzi la: Casa Modei (Mezanin) - Ag. Turism NET - program 9 - 17.

PRECIZIE CALITATE FIABILITATE
S.C. AGMUS S.A
Calea Chișinăului nr 32, tel 098/ 135651
vă oferă următoarele prestări servicii și produse:
● Mașină de ambalat prin vidare MAV 100
● Linii de prelucrat produse de panificație și patiserie (malaxor, cuptor, etc.)
● Linii tehnologice pentru carne și preparate din carne
→ Betonieră de 120, 160, 250 l.
→ Batoză de porumb
→ Valțuri de moară
■ Mașini și utilaje pentru obținerea materialelor de construcție (mortar, cărămizi, țigle).
■ Reparații curente, reparații capitale și modernizări la mașini unelte, instalații și utilaje.
→ Utilaj alimentar la temă
→ Mașină multiplă de tîmplărie MMT 17
→ Moară cu ciocănele pentru furaje
☞ Brumări și cromări
☞ Tratamente termice

În Pakistan

Partidul condus de doamna Benazir Bhutto a cîștigat alegerile provinciale

În Pakistan, alegătorii au votat, sîmbătă, la scrutinul pentru adunările provinciale. Acestea ar putea decide cine va forma viitorul guvern național. Rezultatele alegerilor generale, ținute săptămîna trecută, nu au indicat un cîștigător absolut, cele mai multe mandate revenind Partidului Poporului Pakistanez(PPP), condus de doamna Benazin Bhutto, care depășește însă cu puțin numărul de mandate cîștigat de Liga Musulmană Pakistaneză, condusă de Nawaz Sharif.

Benazir Bhutto sau "slăbiciune, numele tău e femeie"

Partidul Poporului Pakistanez a cîștigat alegerile cu un ușor avantaj în majoritatea provinciilor țării, obținînd același procentaj realizat de Liga Musulmană, în alegerile generale.

După dizolvarea Sovietelor locale

Boris Elțîn continuă solitar cursa prin cenușa imperiului

■ posibile răspunsuri la întrebarea: "Cum a fost evitat războiul civil în Rusia?"

Boris Elțîn ne-a obișnuit în 1993 cu reacții dintre cele mai surprinzătoare. De la începutul anului și pînă la furtunoasa săptămînă trecută, personalitatea lui Boris Elțîn s-a dovedit un amestec de vicleníe, orgoliu nedisimulat și cedări strategice. Chiar șovăielile lui Boris Elțîn n-au fost decît capcane în care au căzut liderii Parlamentului și fostul vicepreședinte Aleksandr Ruțkoi. Privind în urmă și făcînd bilanțurile luptei cu adversarii săi din Parlament, Boris Elțîn a cîștigat înfruntarea. Victoria sa e categorică, adversarii săi sînt K.O. Ruslan Hasbulatov și Aleksandr Ruțkoi au fost arestați și sînt ținuți în cea mai fioroasă închisoare a Moscovei. Rememorînd lupta din ultimele luni, putem observa că Elțîn a deschis primul ostilitățile. Mutările sale au dus, mai întîi, la guvernarea prin decrete prezidențiale, Parlamentul fiind minimalizat cu ușurință. În final, Elțîn a trecut la dizolvarea Parlamentului și convocarea de alegeri anticipate. La toate hotărîrile lui Elțîn, reprezentanții Parlamentului n-au avut nici o contrapondere politică. Răspunsul lor s-a rezumat la a se văicări în pustiu, acuzînd intențiile unei lovituri de stat dată de președinte.

Elțîn însă a dat "șah" Parlamentului numai după ce și-a pregătit și muniție pentru confruntare. A fost, întîi, în februarie, întîlnirea de la Vancouver (Canada) cu Bill Clinton, unde președintelle Rusiei s-a asigurat de sprijinul financiar al Occidentului pentru continuarea reformelor economice. Elțîn s-ar fi mulțumit chiar și cu neimplicarea SUA în procesele din Rusia, dar încurajările președintelui Clinton (Rusia a fost tratată drept "partener") l-au întărit în intenția de a dizolva Parlamentul. Elțîn a avut și sprijinul moscoviților. Toată vara, instituții independente de sondare a opiniei publice au cules păreri despre cota de popularitate a președintelui. Toate sondajele indicau sprijinul populației pentru Elțîn. Armata a rămas, de asemenea, o forță în sprijinul președintelui (s-a văzut, la momentul oportun, cînd au trebuit depresurate Televiziunea Ostankino și Parlamentul), deși ministrul Apărării, Pavel Graciov, a jucat o carte foarte abilă, afirmînd înainte de izbucnirea confruntărilor că armata este neutră politic.

Întrebarea care se pune este de ce toate aceste elemente enunțate mai sus l-au sprijinit pe Elțîn? De ce nu s-a ajuns la război civil în Rusia? De ce Elțîn stăpînește atît Moscova cît și regiunile mai îndepărtate, permițîndu-și să dizolve sîmbătă Sovietele locale, lăsînd conducerea doar în mîna primarilor, reprezentanții Executivului?

Boris Elțîn a trăit mult timp din impetuozitatea și tăria politică dovedite în timpul loviturii de stat din august 1991. Atunci popularitatea sa a cunoscut o creștere vertiginoasă, Elțîn eclipsînd pentru prima oară pe Mihail Gorbaciov. Adus în lumina reflectoarelor, Elțîn (în condițiile destrămării Uniunii Sovietice) a început să se preocupe de soarta Rusiei. Toate acțiunile sale au fost canalizate spre un unic scop, acela de a arăta că Rusia n-a pierit, că este o țară de luat în seamă în noua așezare post-comunistă a lumii. Fiind singurul reprezentant legitim al puterii rusești, Elțîn a fost curtat de americani. Aceștia aveau nevoie să asigure stabilitatea nucleară în zonă. La impunerea lui Elțîn și americanii au avut rolul lor.

Deși intențiile reformatoare au fost enunțate de zeci de ori de liderul rus, planuri de restructurare a economiei n-au prins contur. Fiind un exponent al Rusiei, Elțîn a început prin separarea apelor, împărțirea binelui și a răului. Nominalizarea adversarilor politici a fost prilejul unei coeziuni între Elțîn și cetățeni. În fața "dușmanului" din Parlament, rușii s-au strîns precum puii în jurul cloștii. Armata a primit salarii mai mari pentru fidelitate, la fel probabil și serviciile secrete.

Boris Elțîn a rezistat și a fost evitat un război civil deoarece a umplut imaginarul colectiv cu figuri amenințătoare, care atentau la vodca și tihna de toate zilele. Că au fost numiți "conservatori" sau "comuniști", asta e o poveste pentru Occident. Cetățenii Rusiei au acum impresia că participă la pregătirea unei noi istorii. De aici frenezia, acceptul și încrederea acordate lui Elțîn, chiar dacă burta e goală, iar rolul lor poate fi doar de masă de manevră. **(Ovidiu ȘIMONCA)**

S-a stins viața falnicei Venețiii

Lenin va fi scos din Mausoleu

■ mulți se îndoiesc că primul conducător al Revoluției Socialiste mai este înmormîntat în întregime acolo ■ creierul acestuia fusese tăiat în feliuțe subțiri de savanții sovietici care trebuiau să-i demonstreze genialitatea ■

Mutațiile profunde petrecute la Moscova au cuprins și retragerea Gărzii de onoare din fața Mausoleului lui Lenin, vizitatorii fiind lipsiți de acum înainte de spectacolul soldaților care mărșăluiau în pas de gîscă. Părintelui revoluției bolșevice, sau, mai bine zis, rămășițelor sale pămîntești, li se mai pregătește ceva. Zvonurile privind iminenta sa evacuare din mausoleul aflat în Piața Roșie, i-au îndemnat pe mulți moscoviți să se înghesuie pentru a fi martorii istoricului eveniment. Unii o fac din curiozitate, alții din respect. Fuseseră obișnuiți să poată vedea trupul marelui lider al mișcării bolșevice întins în sarcofagul său de sticlă, îmbrăcat într-un costum negru și scăldat într-o lumină spectrală, sugerînd realitatea prezenței sale de dincolo de moarte.

Dar, ca atîtea altele în comunism, și această imagine era falsă. Nimeni nu știe de fapt dacă corpul este întru totul autentic. Paloarea șocantă a feței și desele închideri ale mausoleului pentru așa-numite reparații, dădeau apă la moară celor care susțineau că, de fapt, puține din rămășițele pămîntești ale lui Lenin se mai aflau acolo.

De altfel, se știa că, în urmă cu mai mult timp, creierul acestuia fusese scos în cel mai mare secret, tăiat în feliuțe subțiri și studiat atent de savanții sovietici care trebuiau să demonstreze științific că Lenin fusese genial. Trupul lui Vladimir Ilici a fost așezat aici în 1924, la început într-o clădire de lemn, apoi, din 1930, în actualul mausoleu. Mai tîrziu, monumentul a servit ca platformă de pe care Stalin și succesorii săi asistau la parada anuală de 1 Mai.

Liniștea din interiorul mausoleului a fost tulburată de două ori. Prima dată, cînd trupul lui Stalin a fost scos și îngropat în afara incintei și a doua oară, cînd rămășițele pămîntești ale lui Lenin au fost scoase pentru a fi recondiționate.

Acum, muzica funebră ce se putea auzi în interior, ca și oamenii care își așteptau rîndul cu pioșenie afară, pentru a-l vedea pe Ilici, toate au dispărut. Uneori poți da înapoi ceasul istoriei. Muzeul lui Lenin va reveni la fosta sa destinație, de sediu al Consiliului Municipal, iar Iuri Luțkov, primarul Moscovei, se va muta în clădire.

Alteori, însă, roata istoriei nu poate fi întoarsă. Statui și cripte ale eroilor erei comuniste rămîn îngropate în zidul Kremlinului. Ca și tulburata eră comunistă. **(R.M.)**

Generalul somalez Aidid nu va mai ataca forțele americane

■ anterior, americanii și-au suplimentat forțele staționate în Somalia ■ războiul de gherilă a început la Mogadiscio, după ce americanii au parașutat mai multe tone de ajutoare ■

Sîmbătă, un reprezentant al generalului somalez Aidid, liderul unei formațiuni armate somaleze, a comunicat că generalul este gata să declare o încetare a focului și să înceapă convorbiri cu Statele Unite dacă americanii își vor schimba poziția în ceea ce-l privește. Această comunicare urmează deciziei președintelui Clinton de a-l trimite în Somalia pe Robert Okley, un emisar special care să negocieze un acord de pace cu generalul Aidid. Potrivit înțelegerii propuse, americanii vor stopa operațiunile de prindere a generalului, dacă acesta va da ordin de încetare a atacurilor împotriva forțelor americane. Purtătorul de cuvînt solamez l-a descris pe Okley ca pe "un prieten al poporului somalez" și a primit cu satisfacție ideea ca Etiopia vecină să efectueze o anchetă independentă asupra modului în care au fost uciși în luna iunie 24 de militari pakistanezi din trupele O.N.U. Americanii i-au învinuit pe adepții generalului Aidid pentru aceste ucideri.

Radio BBC anunță că președintele Clinton a primit cu satisfacție oferta de încetare a focului în Somalia avansată de generalul Aidid. Președintele a spus că Statele Unite sprijină în Somalia un proces care să permită americanilor să-și încheie sarcina luată în această țară.

Aproape 2000 de susținători ai lui Mohamad Farah Aidid au manifestat ieri dimineață la Mogadiscio, cerînd instaurarea păcii. Se pare că între forțele ONU și americane și unitățile somaleze s-a instalat o încetare tacită a focului.

Douăzeci de convoaie staționează pe Dunăre

20 de convoaie străine, transportînd peste 100.000 de tone de mărfuri, sînt blocate pe sectorul iugoslav al Dunării, a anunțat vineri agenția Tanjug, citată de France Presse. Conform "statului major al blocadei", convoaiele ar putea să-și urmeze drumul de îndată de Națiunile Unite ar autoriza importurile iugoslave de produse de primă necesitate (țiței, medicamente etc). Eliberarea convoaielor se va face pe principiul "tonă pentru tonă, navă pentru navă". Cele 20 de convoaie aparțin României, Slovaciei, Ucrainei, Germaniei, Ungariei și Austriei, acestea din urmă începînd chiar negocieri cu statul major al blocadei în vederea obținerii autorizației de trecere.

Conform unor date ale Ministerului rus al Sănătății, s-au înregistrat

142 de morți în ultimele confruntări de la Moscova

Ministrul rus al sănătății, Eduard Naceaev, a declarat că majoritatea celor uciși la Moscova în timpul celor două zile de lupte o constituie civilii, între care femei și copii. El a afirmat că s-au înregistrat 142 de morți, dintre care numai 21 sînt militari sau polițiști. Nu este însă clar dacă numărul victimelor furnizat de ministrul sănătății cuprinde și cele 49 de cadavre care, potrivit comunicatelor oficiale, au fost descoperite în clădirea avariată de tiruri a Parlamentului rus.

Statele Unite cer Bulgariei să-și modifice Constituția

■ *noul ambasador american la Sofia este nemulțumit că minoritarii turci nu se pot organiza în partide politice*

William Montgomery, noul ambasador al Statelor Unite la Sofia, a declarat, vineri, că, de îndată ce își va lua postul în primire, va acționa pentru modificarea Constituției Bulgariei, informează Reuter. Exprimîndu-și preocuparea față de situația minorității turce din această țară, Montgomery a opinat că legea fundamentală bulgară este prea restrictivă, interzicînd organizarea de partide politice pe criterii etnice. "Am dori ca această Constituție să fie schimbată. Este unul dintre primele lucruri de care ne vom ocupa", a declarat Montgomery. Într-o declarație făcută, vineri, de către o oficialitate din cadrul Departamentului de stat al SUA, se arată că pozițiile exprimate de ambasadorul american reflectă cu precizie opiniile departamentului.

compania de publicitate NORD-EST

Membru I.A.A. (International Advertising Association)

Birouri: str. Smîrdan nr. 5, tel. 17.25.57 (centrala), fax. 14.45.77 sau Casa Modei et. 1 str. Ștefan cel Mare și Sfînt IAȘI, ROMÂNIA

În perioada **26-29 octombrie, la Arad,** se va desfășura tîrgul de produse cosmetice și detergenți care reunește atît producătorii, cît și reprezentanțele comerciale:

"EXPOCHIM '93"

Pentru societățile interesate să participe la acest tîrg, deosebit prin specificul lui, **Compania de Publicitate "Nord-Est"** oferă următoarele servicii specializate:
- rezervare de standuri;
- amenajare de standuri;
- transport exponate și persoane;
- masă și cazare pe timpul tîrgului;
- campanii de promovare în mass-media locală și națională;
- pentru societățile care doresc să participe cu exponate, compania noastră oferă posibilitatea prezentării unei campanii de publicitate și promovare fără stand. Pentru aceasta, compania "Nord-Est" prezintă în timpul tîrgului materialele publicitare ale clienților săi (scrisori de prezentare, cataloage, afișe, afișete, pliante, machete).

Înscrieri pînă la data de 13 octombrie

Informații suplimentare, zilnic, orele 10-15, la telefon 172557/17.

Orașul Piatra Neamț este gazda expo-tîrgului permanent cu caracter general:

EXPO-TÎRG PIATRA NEAMȚ

Pentru societățile interesate să participe la acest expo-tîrg cu vînzare, **Compania de Publicitate "Nord-Est"** oferă următoarele servicii specializate:
- campanii de promovare în mass-media locală și națională;
- pentru societățile care doresc să participe cu exponate, compania noastră oferă posibilitatea prezentării unei campanii de publicitate și promovare fără stand. Pentru aceasta, compania "Nord-Est" prezintă în timpul tîrgului materialele publicitare ale clienților săi (scrisori de prezentare, cataloage, afișe, afișete, pliante, machete).
- punerea standului propriu la dispoziția solicitanților, sau amenajarea unor vitrine pentru prezentare și/sau comercializare de produse.

Informații suplimentare, zilnic, orele 10-15, la telefon 172557/17.

Înscrieri zilnic, orele 14 - 17, la biroul din str.Smîrdan nr. 5, et. 3, cam. 6 sau 9; orele 10 - 14, la biroul de la Casa Modei et. 1, str. Ștefan cel Mare și Sfînt.

În perioada **27-30 octombrie, la Timișoara,** se va desfășura tîrgul de obiecte de artizanat; articole de fier forjat; tîmplărie artistică, lemn și metal; covoare executate manual; produse de artă populară; jaluzele, rulouri; rame tablouri; imprimeuri pe suport textil; sculptură, pictură, grafică; obiecte și accesorii vestimentare din piele și metal; antichități și, în general, orice obiecte confecționate care pot prezenta interes.

'MANUART ' 93'

Pentru societățile interesate să participe la acest tîrg, deosebit prin specificul lui, **Compania de Publicitate "Nord-Est"** oferă următoarele servicii specializate:
- rezervare de standuri;
- amenajare de standuri;
- transport exponate și persoane;
- masă și cazare pe timpul tîrgului;
- campanii de promovare în mass-media locală și națională;
- pentru societățile care doresc să participe cu exponate, compania noastră oferă posibilitatea prezentării unei campanii de publicitate și promovare fără stand. Pentru aceasta, compania "Nord-Est" prezintă în timpul tîrgului materialele publicitare ale clienților săi (scrisori de prezentare, cataloage, afișe, afișete, pliante, machete).

Înscrieri pînă la data de 13 octombrie

Informații suplimentare, zilnic, orele 10-15, la telefon 172557/17.

CAFEAUA DE DIMINEAȚĂ

Defilăm tot cu "Iașul, acest mare senior al trecutului"?

Aurel LEON

"Ce bloc formidabil de stîncă, ce mare senior al trecutului! Personalitatea lui se așterne dominantă de-a curmezișul veacului al XIX-lea. Privit în diferite ipostaze, de îndrumător cultural, istoric sau politic, cumpănind trebile sau urmărind țelele echilibrului internațional, el cîștigă în fața celui mai exigent analist".

Sînt cuvintele lui Octavian Goga, poetul pătimirii noastre, care a locuit la Iași, în str. Asachi, la prof. Pane, și a legat prietenii durabile, precum cea cu Mihail Sadoveanu, Al. O. Teodoreanu, prof. Florin Sion... dar e timpul să încercăm a ne elibera de obsesia trecutului. De zeci de ani facem trimitere la ce-a spus Xenopol, Goga, Sadoveanu - și repede ne refugiem în trecut. Și în perioada interbelică a fost parțial așa. De pildă, la "săptămîna poeziei" din 1930, Ionel Teodoreanu rostea pe scena Teatrului Național:

"E bine ca în aceste vremuri în care țara pare împărțită prin hotarele partidelor politice, să ne apară unificată prin cinstirea azurului românesc. Să nu uităm că, dacă toate orașele țării înveșmîntate în odăjdiile poeziei trebuie să se bucure de această sărbătoare, noi - ieșenii - trebuie să măsurăm încă o dată prăpădul nostru și vitregia soartei. Să dăm Cezarului ce i se cuvine. Să recunoaștem Munteniei, Olteniei, Transilvaniei meritul lor permanent: energia socială. Știu cei născuți în aceste ținuturi să se grupeze, să lupte și să învingă în viața socială. Au dat țării generali, miniștri, primari, oameni de acțiune care au cinstit țara prin faptele lor. Ne plecăm în fața energiei lor. Dar noi am dat țării cultură, spiritualitate, cea mai înaltă ideologie politică, realizată practic de alții, spiritul critic și, mai presus de toate, poezie. Iată de ce în România, sărbătoarea poeziei trebuie să fie în primul rînd a Moldovei, a Iașului. Și iată de ce sufletul meu e plin de amar în aceste clipe de sărbătoare. Nu noi, moldovenii, nu eu, fiu al Iașului, se cuvenea să predau acest adevăr, ci frații noștri întru neam și slovă din capitala țării. Să fi venit Liviu Rebreanu, directorul Culturii Poporului, înconjurat de arhiereii scrisului românesc, aici, la Iași. Și aici, pe această scenă, în acest oraș al lui Neculce, Alecsandri, Eminescu, Sadoveanu, Liviu Rebreanu, cel pe care nu-l văd să fi spus ieșenilor: am venit în orașul vostru noi, scriitorii, să sărbătorim poezia născută aici. Dar pe Rebreanu nu l-am văzut și nici un cuvînt n-a rostit. Deci, să rămînem moldoveni, adică generoși și iertători și să ne cinstim ctitorii de poezie numai cu cuvintele noastre".

Dar să nu uităm că tot Ionel Teodoreanu e cel care a spus: "în Iași sînt numai două drumuri, la gară și la cimitir". Aceasta a fost nenorocirea ieșenilor, de-a lungul anilor: paseismul. Neam legănat totdeauna cu ceea ce a fost. E timpul ca măcar acum să ne vindecăm de această boală, adică să privim trecutul prin geamul viitorului. Iașul este sentimental al lui Eminescu, al lui Creangă, al lui Sadoveanu,

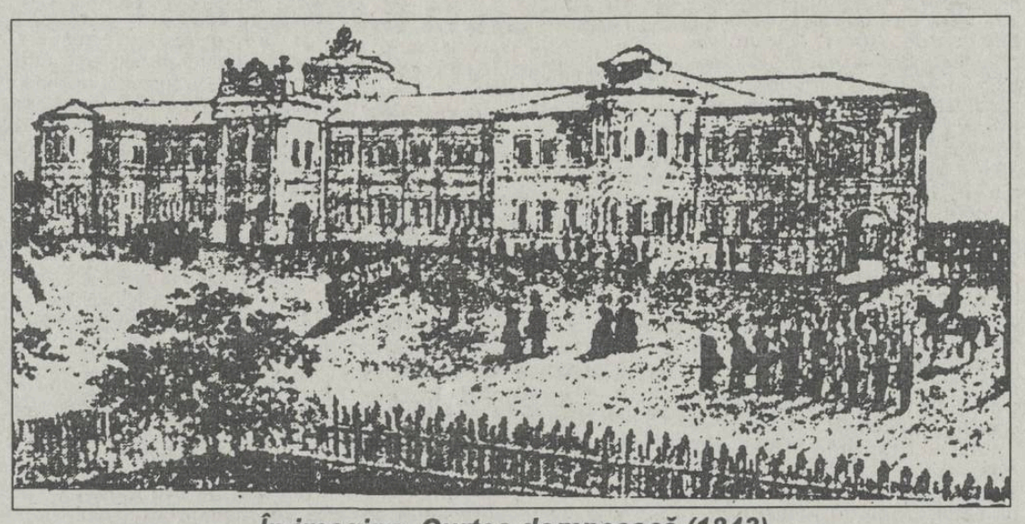

În imagine, Curtea domnească (1843)

dar și al electronicii, al calculatoarelor, al sateliților. Și tot astfel, e obligat să fie al privatizării, al învățămîntului modern, al managementului.

Primăria municipiului nostru organizează în perioada 14-16 octombrie "Sărbătorile Iașului". Invitația cuprinde și un citat din Iorga, în care se repetă că "spiritul trecutului nostru trăiește aici mai viu și mai bogat decît oriunde, deci începem prin a ne ploconi în fața trecutului. Foarte bine... Și mai departe?"

Cred că atitudinea aceasta de a ne rezema doar pe marele trecut al Iașului e similară cu dorința unor cititori ai tabletei mele, care îmi cer imperios să mă rezum la perioada veche a palatului domnesc din Iași, nepomenind nimic de renovarea din 1911 a arhitectului Berindei. Spre a înțelege diferența, reproduc aici o gravură de epocă, reprezentînd palatul așa cum arăta la 1849. Faceți, vă rog, comparația. Așa e și cu serbările Iașului, un fel de "serbări galante". Sorocul e foarte bine ales, deoarece oricum la 14 octombrie, de ziua Sfintei Paraschiva, Iașul va fi invadat de pelerini. Deci Biserica își va face în felul ei datoria. I se alătură Cultura și Învățămîntul. Astfel, Muzeul Literaturii Române va prăznui ediția a II-a a Sărbătorilor Iașilor, prin următorul program:

Casa N. Gane, 13 oct., ora 10:

- dezvelirea bustului lui "N. Gane", autor Dan Covătaru;
- inaugurarea "Centrului de muzeologie literară", a expoziției memoriale dedicată lui N. Gane și a expoziției de documente privind istoria administrației locale (parlamentari, prefecți, primari, consilieri municipali);
- vernisarea expoziției de cartofilie "Ilustrații din Iașii de altădată" (Colecția Cornel Hamat, Timișoara);
- lansarea volumului "Parlamentari, prefecți, primari de odinioară: V. Pogor și N. Gane" (în colaborare cu editura CANOVA și TIPOMILX-Iași);

Cimitirul "Eternitate", ora 12:

- dezvelirea basoreliefului închinat lui V. Pogor (Sculptor Dan Covătaru; realizat de S.C. "Hades" S.R.L.).

Casa "Pogor", ora 17:

- inaugurarea Clubului-cofetărie "Junimea";
- vernisarea expoziției "Iașii în arta plastică" (în colaborare cu Muzeul de Artă Iași)
- acordarea premiilor "V. Pogor" și "N. Gane", pentru creație artistică și activitate civică exemplară;
- microrecital susținut de Titel Popovici și Constantin Florescu
- expoziția "Valori bibliofile franceze în arhivele muzeelor literare ieșene"

14 oct. 1993, Casa "Pogor", ora 17:

- expoziția "Doi scriitori junimiști: Al. Lambrior (110 ani de la moarte) și Ștefan Vîrgolici (150 de ani de la naștere)". Invitați: Dan MĂNUCĂ și Dan ILIE.

O acțiune deosebită e cea a Bibliotecii "Gh. Asachi" în colaborare cu Biblioteca națională din Chișinău. E vorba de organizarea Salonului de carte românească, în zilele de 12-14 oct. E vorba de un salon de carte de "ziua editurilor și bibliotecilor din Republica Moldova", lansări de volume, prezentări, de "ziua editurilor din Iași" și de premii. Tare mă tem că sub entuziasmul bibliotecarilor se ascunde o sărăcie lucie. Nu mai departe, aflînd că Iașul are 25 (douăzeci și cinci de edituri) citate în pliant (mai sînt și altele necitate, ca de pildă editura Moldova). Și ce fac cele 25 de instituții? Doar că defilează la "Zilele Iașului"!

La rîndul ei, Sănătatea cinstește evenimentul cu simpozioane, reuniuni științifice, conferințe. De pildă, aflăm că în 16 oct., la Spitalul de boli infecțioase din Iași va fi serbat hramul spitalului (Sf. Paraschiva) printr-o amplă reuniune științifică: "Actualități în terapia bolilor infecțioase". Probabil vor fi și alte manifestări în instituțiile de cultură ale Iașului. Toate bune, dar Primăria prin ce se implică în serbări?

Pe vremuri, cînd se organiza toamna "luna Iașilor", se organiza în Parcul expoziției de la Copou, un mare tîrg cu pavilioane ale diferitelor firme. De atunci au rămas acele căsuțe din parc, azi deteriorate sau denaturate. Erau și pavilioane ale întreprinderilor din județ. Camera de comerț organiza concursuri de vitrine, de design, magazine, mustăriile erau în floare, piețele se întreceau în a aranja standuri etc. Vreau să spun că întregul oraș, nu doar suprastructura, lua parte la sărbătoare.

Altfel, se impune impresia că defilăm tot cu lozinca lui Nicolae Iorga. ■

ISTORIA NETRUCATĂ

Date inedite despre lagărele de prizonieri de război din Rusia

În timpul operațiunilor militare din Răsărit, Armata română a capturat zeci de mii de ostași sovietici care în mare parte erau ruși și ucrainieni. De pe front erau trimiși în țară la cele aproximativ șaisprezece lagăre organizate și controlate de corpurile de armată. La Direcția generală a arhivelor statului din Capitală, noi am identificat un caiet de 178 de file scrise de către colonelul Dumitru Ciocan, fost comandant al Lagărului nr. 17 din Timișoara. După cum ne povestește acest ofițer superior, l-a avut ca adjunct pe căpitanul Gheorghe Moruzi. Pentru pază avea trupă, ofițeri și subofițeri aparținînd Regimentelor 7 Grăniceri și 5 Vînători de Munte. Pe o suprafață de șase hectare de teren erau amplasate bărăcile cu paturi pentru acești captivi. Existau dependințe pentru depozitat alimente, bucătării, infirmierie, corp de gardă și săli pentru servit masa.

Din totalul efectivelor de prizonieri, 3000 munceau la Reșița, 2000 la Fabrica de cărămizi, alte 2000 la Jimbolia, 1500 la Fabrica de zahăr, iar restul munceau la diferiți proprietari de pămînt. Pentru cei cu meserii la bază, lagărul încasa 5000 lei lunar, pentru salahori industriali 4000 lei și pentru cei din domeniul agriculturii numai 3000 lei. Din acești bani, o mică sumă era dată în mînă prizonierilor. Duminica și la sărbători, mulți primeau învoiri în oraș sau în sate, dar desigur pe timp limitat. Masa se dădea de trei ori pe zi. Fiecare arăta normal din punct de vedere fizic și mental. Cu disciplina nu erau probleme. După data de 24 august 1944, toți prizonierii sovietici au fost îmbarcați în trenuri și s-au dus acasă unde nu mai cunoaștem ce-au mai pățit. Am auzit că unii au intrat în lagărele roșii.

La o inspecție a Crucii Roșii din Geneva, prizonierii au fost găsiți la masă împreună cu proprietarul la care munceau.

Acum să examinăm puțin tratamentul aplicat ostașilor români căzuți în captivitate la fostul inamic bolșevic. Am sondat în acest sens memoria veteranilor. Redăm un fragment din cele relatate de domnul sergent în retragere Păscăneanu I. Gheorghe din Iași, ctg. 44: "... La 20 august 1944, ne-am retras de pe pîrîul Cula cu tot Regimentul 13 Dorobanți. Încolonați, am ajuns la Căpriana. L-am întîlnit pe consăteanul Rusu Gh. Toadere, soldat, care a strigat spre mine: "Spune acasă la mine că m-ai văzut la Căpriana!". N-a mai venit acasă de atunci. Explodau bombe pe un mal înalt. Neam împărțit în grupuri mici și pe cont propriu am plecat spre Prut, însă am căzut prizonier într-un sat, în timp ce se duceau lupte cu nemții. Sentinelele ne-au încolonat și la fiecare îi aplica cîte două ciomege la spate. Stăteam la rînd pentru pedeapsa aceasta. În coloană, noi mărșăluiam spre Bălți. Într-un sat, nu reținem dacă era Cornești sau Călărași, o tanchetă a "prietenilor noștri" făcea opturi printr-un cimitir al eroilor români căzuți în Basarabia. A dărîmat toate crucile. La Fălești, pe coastă, ne-au băgat noaptea într-un hambar. Patru ostași români au luat cîteva prune dintr-un copac și sentinela i-a văzut și, fără a zice nimic, a tras în ei o rafală. Au murit toți. Noi mîncam porumb crud și dovleac. Nu ne lăsau să facem foc pentru coacere. Pe drum spre lagărul de la Usman ne dădeau cam 100 gr pîine uscată pe zi, însă nu ne dădeau apă decît rareori. Cîteodată tot trenul cu 2500 de oameni striga "Vodaaaa!" prelungit și repetat. Mîncarea să zicem că nu prea aveau, dar apă aveau destulă. În lagăr am dormit pe jos, spate în spate, ca să supraviețuim frigului. Mai tîrziu ne-au dat mîncare zilnică gătită și am avut și paturi. Pînă atunci tare mulți de-ai noștri au murit de foame..."

Întîmplări mai tragice ne sînt povestite de dl locotenent în retragere Liiceanu Ioncu, ctg. 42, din Caracal, avocat: "... Ordonanța mea m-a salvat de la moarte. N-am declarat că eram ofițer român și am rămas la trupă. Pe drum spre lagăr, sentinelele permiteau civililor să pătrundă în coloană și să ne descalțe de cizme, bocanci, să ne ia pătura și alte obiecte. Vă dați seama ce însemna aceasta?! Căzusem în prizonierat pe malul fluviului Volga, în noiembrie 1942. În lagărul "Krasnîi Armensk" era o stivă de cadavre înghețate din care cîte unul mai mișca buzele. Avea ceva de spus către casă, probabil. Era un ger cumplit și nu se puteau săpa gropi comune..." Par incredibile cele spuse de dl. sergent major Ion Marian, ctg. 39, din Dolheștii Sucevei: "La 16.XII.1942, am căzut prizonier la Cotul Donului. În vagoane ne-am băgat cîte 150 inși. Cum să dormi?! Am mers 29 de zile pînă la Lagărul 165 din Peninsula Kola. Am suferit de sete. Am încercat să-mi beau urina proprie, dar era foarte toxică. Alții au băut-o..." Vom mai reveni pe această temă pentru a se cunoaște adevărul. **(prof. M. M. COJOCARU)**

PUNCTE DE VEDERE

O fuziune între P.U.N.R. și P.D.A.R. ar provoca mutații serioase pe scena politică românească

Apropierea dintre P.U.N.R. și P.D.A.R. era una previzibilă: deși diferă mult sub aspectul electoratului, al mesajului politic și al liderilor, cele două partide împărtășesc, în mare, puncte de vedere apropiate în privința societății românești. Există așadar premizele unei fuziuni reușite. Atît P.U.N.R., cît și P.D.A.R. sînt conștiente de faptul că scena politică românească nu oferă perspective favorabile partidelor de calibru mediu și redus - rivalitatea între P.D.S.R. și C.D.R. este principalul reper al vieții politice, în momentul de față. Ele par să încerce o străpungere, care să permită crearea unui "centru", distinct de acei doi "mari actori".

Noțiunea de "centru" are o semnificație nu atît ideologică, cît una practică: în condițiile în care nici P.D.S.R., nici C.D.R. nu par capabile să obțină majorități absolute, ele vor fi nevoite să încerce coaliții. Astfel, un partid relativ puternic (sprijinit de 12-15% din electorat) ar putea deveni indispensabil unei guvernări stabile. El ar putea obține mult mai ușor concesii din partea principalilor actori - este semnificativ faptul că actualmente P.U.N.R. nu a reușit să-și impună revendicările formulate la adresa P.D.S.R. El caută așadar să demonstreze partidului majoritar că sprijinul său nu este unul necondiționat.

Dialogul dintre P.U.N.R. și P.D.A.R. este justificat și prin relativa compatibilitate între cele două partide. Există două elemente care o justifică: în primul rînd, faptul că ele beneficiază în prezent de o pondere inegală în teritoriu (P.U.N.R. este puternic mai ales în Transilvania, P.D.A.R. contează în "Vechiul Regat"), un eventual nou partid dobîndind astfel o anvergură națională. În al doilea rînd, există un precedent istoric - evident, la altă scară și într-un alt context - fuziunea dintre Partidul Național Român și Partidul Țărănesc, ce a dat naștere P.N.Ț. (1926).

Desigur, P.D.A.R. nu este singurul interlocutor al P.U.N.R. Acesta a inițiat o adevărată ofensivă politică, destinată consolidării poziției pe care o ocupă în spectrul politic român. Conform declarațiilor liderilor P.U.N.R., acesta va purta convorbiri cu aproape toate partidele majore, începînd de la P.D.S.R. și P.R.M. și terminînd cu P.N.Ț.C.D. Totuși, relațiile cu P.D.A.R. au o importanță specială, în condițiile în care acesta din urmă constituie un partid care a declarat că se pretează la o fuziune și (mai ales) datorită faptului că P.D.A.R. vizează un segment din electorat, greu accesibil pentru P.U.N.R.

În mod normal, o alianță sau o fuziune eficientă se realizează între partide care se completează reciproc, nu între formațiuni care concurează pentru același electorat. Aceasta nu înseamnă că, de exemplu, o eventuală unificare a mișcării libere nu ar avea șanse de reușită sau nu ar trebui urmărită. Actuala divizare a mișcării liberale este o expresie a crizei în timp ce P.U.N.R. și P.D.A.R. sînt partide care au evoluat, cu mai mult sau mai puțin succes, pe cont propriu. Mai puțin cantonate în ideologie, ele pun accentul în principal pe avantajul politic pe termen scurt.

O eventuală fuziune nu ar însemna o contopire "la bază". Satele din județul Constanța (fieful electoral al d-lui Surdu) nu ar vibra, probabil, la drapele și lozinci naționaliste. Recent îmbogățiții clujeni nu ar fi nici ei atrași de pledoariile în favoarea centralizării agriculturii. Metodele de acțiune ar rămîne, în mare, aceleași. Cu toate acestea, se poate conta pe o anumită moderare a discursurilor ambelor "aripi", spre a submina unitatea partidului. Se poate ca o astfel de moderație să sporească prestigiul noului partid (indiferent de numele său și de politica pe care ar promova-o).

Rămîne de văzut dacă această inițiativă se va finaliza. Ea ar putea fi torpilată din multe părți, în principal dinspre Cotroceni și dinspre P.D.S.R. Dacă ea va reuși însă, atunci celelalte partide politice românești - în principal P.D.S.R. - vor trebui să se adapteze noii realități, noului concurent. **(Lucian DÎRDALĂ)**

La Teatrul Ludic s-a deschis stagiunea

■ *"în seara asta ne dăm în stambă", spunea unul din membrii trupei la reluarea spectacolului "Cu Ludic prin scene din «Conu' Leonida față cu reacțiunea»"*

Vineri, 8 octombrie, pentru "Ludic" a fost mai mult o "deschidere sentimentală", decît o autentică inaugurare de stagiune, într-un spirit nedezmințit studențesc.

Am pătruns cumva contrariată în camera Ludic (din incinta Casei de Cultură a Studenților), scăldată de acorduri gitane. Am regăsit atmosfera de "corn al abundenței" autohton iar cineva a spus: "În seara asta, ne dăm în stambă".

E, într-adevăr o sărbătoare a Ludicului, o aniversare - a lui Liviu Comănescu, piesă importantă în angrenajul trupei, o ocazie de a rememora vacanța - după cum spune regizorul Aurel Luca - activă. În plus un prilej pentru reluarea în cerc restrîns a spectacolului - provocare «Cu Ludic prin scene din "Conu Leonida față cu reacțiunea"», prezentat la Festivalul Veseliei (București, 24 septembrie - 4 octombrie; cu rezultat, nu se știe încă). În orice caz, primează plăcerea de a juca. Ei i se subordonează pînă și vacanțele (Festivalul de la Tulcea, cel din Slănic Moldova, Galele Costinești). Repertoriul actual include adaptări prezentate în stagiunea trecută: "Angajare de clovn", după Matei Vișniec (jucat în primăvară, în Franța), "Jocul vieții și al morții în deșertul de cenușă" de Horia Lovinescu (montat într-o stagiune pariziană, la inițiativa UNESCO, "În căutarea sensului pierdut" - Ion Băieșu, "Jocul minciunii și-al închipuirii" - adaptat după Octavian Paler.

Viitorul? Festivalul "Bursa umorului" (Timișoara, la sfîrșitul lunii noiembrie. Festivalul de teatru de la Alba Iulia, 1 decembrie (recital dramatic "Nu, eu nu regret nimic", după biografia lui Edith Piaf, interpetă - Magda Dumitrescu). Trupa ieșeană e invitată și la Festivalul internațional de la Nantes - Franța (21 martie - 3 aprilie). Peste tot se va remarca, desigur, prin nota sa particulară, de teatru studențesc, cu un public deja format, cu un caracter deschis, atît ca repertoriu, cît și ca selecție a membrilor.

M-am întrebat dacă un talent se poate simți stimulat în Ludic. Desigur, mi s-a spus, e o libertate garantată a creației. Chiar după marasmul teatral, după încarnări și re-încarnări, nesfîrșite avataruri și disciplinări impuse de măștile pe care le schimbi, e imposibil să-ți risipești spontaneitatea, umorul frust, juvenil, debordant. Doar că e mai dificil să-ți cuprinzi sinele dintr-o privire și să-l exteriorizezi în replica esențială. Un anume "Didi" a rîs, ca pentru sine: "De cînd am venit, m-am simțit exact ca un mînz la galop". **(Mihaela AVRĂMUȚ)**

ultimul vagon poștal

Poliția intervine și sancționează prompt

În seara zilei de 9 octombrie 1993, ora 17,00, am fost agresat verbal, amenințat cu moartea de un individ necunoscut. Am dat un telefon la poliția municipiului și la capătul firului am fost asigurat, de dl. plut. Bejan, de promptitudinea echipajului.

În mai puțin de 17 minute a sosit un echipaj condus de serg. major Huțupașu, care a intervenit și a sancționat prompt agresorul.

Mulțumesc și pe această cale organelor ce se ocupă de liniștea noastră - poliția.

ing. Vasile Cazan

Privatizarea firmei ADESGO

■ unul dintre acționari este Agroind Focșani, societate privatizată în cadrul Programului pilot

În cursul săptămînii trecute au fost definitivate bazele contractului de vînzare-cumpărare al societății comerciale ADESGO de către Fondul Proprietății de Stat, firmă al cărei capital social va fi vîndut în întregime. Conform informațiilor furnizate de referentul de presă al F.P.S., Daniel Brînzan, viitorii acționari vor fi: salariații, cu un procent de 40 la sută, din care 32 la sută provin din acțiunile F.P.S. iar 8 procente de la F.P.P.; societatea comercială Di Apollo, cu un procent tot de 40 la sută, din care 32 la sută provin de la F.P.S. și 8 procente de la F.P.P.; societatea comercială Agroind Focșani, cu un procent de 6 la sută, provenind din acțiunile F.P.S.

După încheierea procesului de privatizare, un număr de 14 la sută din numărul total al acțiunilor vor rămîne în posesia Fondului Proprietății Private II Moldova, unde a fost arondată societatea comercială ADESGO. Reamintim că toate societățile comerciale din industria ușoară românească au fost arondate F.P.P. II Moldova, cu sediul la Bacău. Trebuie subliniat faptul că societatea comercială Agroind Focșani, viitoarea acționară, a fost privatizată în cadrul programului pilot de privatizare care a avut loc în primăvara acestui an.

Conform aceleiași surse de informații, pînă la ora actuală au fost privatizate un număr de 110 societăți comerciale, prin vînzarea unui număr total de 700 de mii de acțiuni către aproximativ 20 de mii de salariați. Referitor la metoda de privatizare MEBO, cifrele înregistrate pînă acum sînt următoarele: au fost vîndute un număr de peste 36 de mii de acțiuni contra carnete cu certificate de proprietate în valoare de peste 5,25 miliarde lei. Aceste valori trebuie raportate la numărul total de carnete cu certificate de proprietate distribuite populației, aproximativ 15,5 milioane asemenea carnete, pentru un total al capitalului social în valoare de peste 9 mii de miliarde lei. **(Alin TOCAN)**

Proiectarea grupului de muncă eficient

■ muncitorii trebuie încurajați să devină partenerii șefilor ■ disciplina în muncă determină nivelul ridicat al producției ■ timpul de lucru trebuie determinat strict, în funcție de necesitățile producției

Proiectarea grupurilor de muncă a favorizat apariția unor concepte și modele cu privire la formarea și reconstrucția grupurilor de muncă. În literatura de specialitate s-au conturat cu prioritate două asemenea concepții care pun un accent deosebit pe rolul factorilor psihologici: cea a lui J.L. Moreno, creatorul sociometriei, și cea a lui K. Lewin, creatorul "dinamicii grupului". Mai recent (1987), pe baza unui număr important de cercetări, expertul în managementul grupurilor J. Richard Hackman prezintă în lucrarea "The Design of Work Teams" (Proiectarea echipelor de muncă) un model normativ de grup eficient, care se deosebește de alte modele prin punerea în evidență a operatorilor modelului și a modului în care grupurile trebuie să acționeze. Modelul este axat pe aspecte ale grupurilor de muncă prin care un manager poate diagnostica și influența creșterea eficienței grupului.

Modelul Hackman conține 5 operatori: contextul organizațional, proiectarea grupului, sinergia grupului, criteriile de eficiență ale procesului și resursele materiale.

■ Contextul organizațional

Contextul organizațional include factorii exteriori grupului din cadrul organizației: subsistemul propriu de recompensare a rezultatelor grupului funcție de obiectivele specifice și care vizează mai puțin însușirile individuale ale membrilor grupului; subsistemul educațional de formare, perfecționare și consultanță asigurate de experții din exteriorul grupului; subsistemul informațional legat de cerințele sarcinii, obligațiile ce decurg din această sarcină, resursele disponibile, standardele pe care le au în vedere cei ce controlează, recepționează sau folosesc rezultatele muncii grupului.

■ Proiectarea grupului

Proiectarea grupului se referă la factorii de intrare asupra cărora managerii au un oarecare control, putînd influența eficiența grupului: structura sarcinii, compoziția grupului, normele legate de un nivel de performanță prestabilit. Managerii trebuie să încurajeze, cu prioritate, atît normele de autoreglare privind responsabilitățile pe care și le asumă grupul pentru performanțele membrilor săi cît și normele care susțin ideea de analiză a rezultatelor obținute și de planificare a modalităților optime pentru finalizarea sarcinii.

■ Sinergia grupului

Sinergia grupului vizează conlucrarea sau lipsa de conlucrare dintre membrii grupului. Modelul Hackman pune un accent deosebit pe reducerea pierderilor de energie umană și stressul cauzate de sinergia negativă. Managerii pot cultiva sinergia pozitivă prin diverse modalități: angajarea celor mai buni oameni disponibili; oferirea condițiilor optime prin care membrii grupului pot deveni extrem de productivi; stimularea potențialului latent al angajaților; încurajarea oamenilor de a lucra cît mai bine, astfel încît calitatea să reprezinte un "cult"; eliminarea barierelor din calea comunicării în interiorul grupului; evaluarea nu numai după ceea ce produc dar și după priceperea de a colabora cu colegii; recunoașterea performanțelor și primirea plății cuvenite; încurajarea muncitorilor de a deveni partenerii șefilor ș.a.m.d. Toate acestea sînt implementate de mulți ani, de pildă, la firma antreprenorială de succes Lincoln Electric Company (LEC) din Cleveland, Ohio - specializată în mașini și echipamente electrice. Firma folosește ca strategie un sistem de conducere stimulativ, unic, bazat pe regula de aur care cere să-i tratezi pe alții așa cum ai vrea să te trateze ei pe tine. Consecința: muncitorii de la LEC produc de 3 ori mai mult decît muncitorii similari din SUA, au salarii medii anuale de 48.000 dolari, înscriindu-se printre muncitorii cei mai bine plătiți din lume.

■ Criteriile de eficiență ale proceselor

Cel de al patrulea element vizează criteriile de eficiență ale procesului. Pentru ca un manager să conducă grupul eficient trebuie să găsească răspunsul la următoarele întrebări-cheie: Depun membrii grupului eforturile necesare pentru atingerea performanțelor maxime în timpul stabilit? Posedă membrii echipei cunoștințele, aptitudinele și atitudinile necesare îndeplinirii sarcinilor? Grupul și-a definit cu anticipație strategiile de lucru corespunzătoare iar membrii acestuia sînt capabili să le implementeze în vederea îndeplinirii sarcinilor? Dacă răspunsurile sînt chiar parțial negative, atunci sînt absolut necesare măsuri corective de înlăturare a cauzelor perturbatorii. Managerii nu vor avea succes dacă vor încerca să aplice direct criteriile de performanță, prin "forțarea" și impulsionarea membrilor de a depune eforturi mai intense sau prin instruirea lor în ceea ce privește strategiile de rezolvare a sarcinilor. Conducătorii trebuie să diagnosticheze activitatea grupului pornind de la "simptomele" semnificative negative, după care să treacă la stabilirea "punctelor-forte" și a cauzelor ce le determină. De pildă, lipsa de motivație sau lipsa de disciplină. Managerii firmelor performante știu că secretul unei producții de nivel mondial nu este înalta tehnologie ci disciplina, începînd cu prezența activă și terminînd cu cea tehnologică.

■ Resursele materiale

Cel de al cincilea element îl constituie resursele materiale, adică "mediul" în care grupul evoluează, și cuprinde: încăperile de lucru, uneltele și obiectele de muncă, adică mașinile, echipamentele, materialele, energia, mijloacele financiare ș.a. Modelul nu poate funcționa și nu va avea eficiență dacă grupul nu dispune exact în timp de resursele adecvate îndeplinirii sarcinilor.

■ Folosirea modelului

Modelul Hackman poate fi folosit la orice tip de grup de muncă și mai ales la proiectarea echipelor de lucru performante. Managerii îl pot utiliza pentru a determina componentele esențiale necesare constituirii unui grup eficient. Modelul furnizează liniile directoare privind contextul organizațional potrivit și design-ul grupului de succes. Modelul subliniază necesitatea ca procesele în care este implicat grupul să conducă la sinergie pozitivă. Folosind criteriile de evaluare a eficienței, managerii pot lua măsuri preventive înainte de apariția "bolii". În final, modelul accentuează necesitatea monitorizării nivelelor resurselor materiale, întrucît resursele inadecvate pot bloca starea de funcționalitate a firmei.

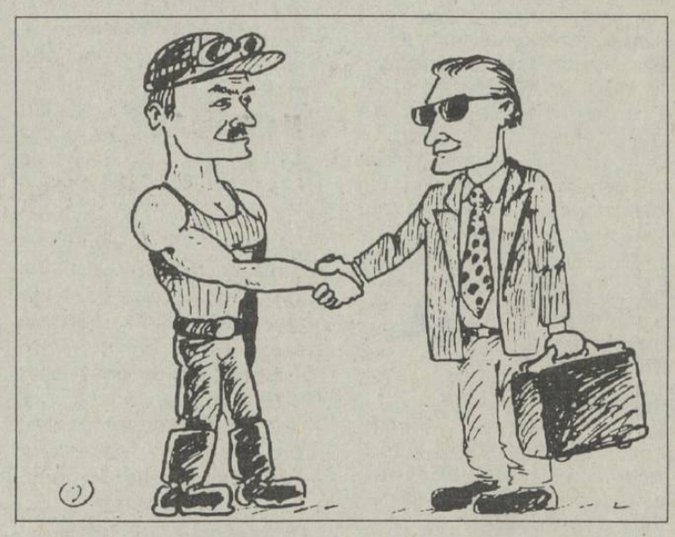

Informații A.R.D.

■ Agenția Română de Dezvoltare inițiază crearea Centrului balcanic de cooperare între întreprinderile mici și mijlocii din zona balcanică și a Oficiului pentru consultanță economică

Centrul balcanic de cooperare între întreprinderile mici și mijlocii este un organism de colaborare subregională între agenții economici din Turcia, Albania, Bulgaria, Grecia și România. Această organizație urmează să conceapă și să pună în aplicare politici și strategii comune în vederea stimulării dezvoltării sectorului societăților comerciale mici și mijlocii din țările semnatare. Guvernul României a decis organizarea unui secretariat general permanent, pe lîngă Agenția Română de Dezvoltare care urmează să pregătească adunarea generală a reprezentanților țărilor participante. Centrul urmează să întreprindă acțiuni concrete privind schimbul de informații și de specializare în domeniul întreprinderilor mici și mijlocii, formularea unor recomandări comune țărilor membre vizînd formele de cooperare între acestea, studierea posibilităților de unificare a cadrului legislativ, adoptarea unui mecanism comun de informare și instruire pentru întreprinderile mici și mijlocii din țările participante. În plus, se pune problema înființării unor filiale ale Centrului în fiecare țară semnatară a acordului. A doua inițiativă A.R.D. se referă la înființarea ***Oficiului de prestări servicii și editare*** (O.P.S.E.) care își propune în primă etapă să asigure contra-cost următoarele servicii: furnizarea de informații din baza de date, întocmirea de documente pentru societăți comerciale cu participare de capital străin și completarea formularelor de confirmare către A.R.D. a constituirii societății. Începînd din trimestrul întîi al anului 1994, se preconizează oferirea altor servicii, cum ar fi elaborarea de studii de fezabilitate, realizarea de studii de marketing, întocmirea de prospecte de emisiuni. În plus, se vor întocmi evaluări ale societăților comerciale, planuri de afaceri, consultanță comercială, juridică și financiară și servicii de protocol. **(A.T.)**

Senatul României a aprobat

Legea contractului de management

De curînd, Senatul României a aprobat Legea contractului de management ce urmează a fi înaintată spre dezbatere Camerei Deputaților, lege a cărei principală prevedere constă în faptul că o societate comercială cu capital de stat va încredința conducerea, organizarea și gestionarea activității sale unei persoane fizice, numită manager. Aceasta va fi făcută în schimbul unei părți din numărul de acțiuni, pe baza unor obiective și criterii de performanță stabilite. Statul român trebuie să dețină mai mult de 50 % din capitalul social al firmelor ce pot încheia acest contract managerial.

Candidații la postul de manager depun ofertele cu îndeplinirea condițiilor legale la sediul societății comerciale care a lansat oferta. Fondul Proprietății de Stat și Fondul Proprietății Private la care este arondată firma respectivă va selecta ofertele în termen de 45 de zile, iar desemnarea managerului se face dintre candidații selectați. Contractul managerial se va încheia pe o perioadă de maxim 4 ani, iar în cazul îndeplinirii obligațiilor asumate prin contract, părțile pot conveni la prelungirea acestuia. Contractul poate înceta în cazul neîndeplinirii obligațiilor prevăzute, a expirării perioadei pentru care a fost încheiat și părțile nu l-au renegociat, a renunțării managerului la mandatul încredințat sau a decesului, interdicției, insolvabilității și falimentului firmei.

Managerul are drept să solicite mediere, consultanță sau alte măsuri de protecție din partea adunării generale a acționarilor, confederației, federației sau organizației patronale din care face parte societatea comercială. Conflictele nesoluționate la aceste nivele vor fi rezolvate de instanțele judecătorești. **(G. IGNAT)**

Concesionarea - o nouă formă de dezvoltare a privatizării

Conform legislației în vigoare, persoanele fizice sau juridice, române sau străine, pot concesiona bunuri aflate în proprietatea statului, în vederea administrării și exploatării rentabile, în schimbul unui preț numit redevență.

Concedentul, reprezentat de autoritatea de stat, organizează și stabilește condițiile de funcționare a activităților economice, serviciului sau bunului public pe care îl încredințează concesionarului, care va funcționa cu personalul, capitalul și pe riscul său.

De menționat că acțiunea de concesionare este reglementată de Legea nr. 15/1990, Legea nr. 50/1991 și H.G.R. nr. 1228/1990 prin care s-a aprobat Metodologia concesionării, închirierii și locației gestiunii. Conform legislației amintite, sarcina de a analiza și aviza documentațiile privind instituirea concesiunilor îi revine Agenției Naționale pentru Privatizare (A.N.P.), care va efectua și controlul respectării de către concesionar a caietului de sarcini și a obligațiilor asumate prin contract.

În conformitate cu H.G.R. nr. 1228/1990, procedura de instituire a unei concesiuni presupune următoarele etape: inițiativa concesionării, care poate aparține atît autorității concedente, cît și potențialului concesionar; propunerea de concesiune, împreună cu documentația aferentă sînt transmise la A.N.P. pentru a fi analizate și avizate; documentația avizată se transmite ministerului de resort, care o supune aprobării Guvernului; organizarea licitației pentru acordarea concesiunii; încheierea contractului de concesiune care se va înregistra obligatoriu la A.N.P.

Mihaela BREZEANU

Privatizarea în Republica Moldova

■ Au fost vîndute primele societăți comerciale contra bonuri patrimoniale

În cursul zilei de ieri au fost vîndute primele 7 magazine și două cafenele din Chișinău contra bonuri patrimoniale, echivalentul carnetelor cu certificate de proprietate din România. Vînzarea a fost făcută prin licitație, conform normelor internaționale, cu strigare, și este a doua acțiune concretă de vînzare a unor societăți comerciale după ce în data de 9 septembrie vînzarea se făcuse contra bani. Patru din cele nouă societăți au fost vîndute asociației salariaților, care au încheiat înainte de aceasta un contract de utilizare în comun a bonurilor patrimoniale. Următoarele licitații vor avea loc după ce bonurile patrimoniale vor fi distribuite în proporție de aproximativ 80 la sută către cetățenii Republicii Moldova, respectiv după începutul anului viitor. **(A.T.)**

Numărul salariaților scade constant

■ Creșterile producției marfă implică și creșterile de stocuri

Trimestrul al treilea al acestui an a fost caracterizat, în ceea ce privește numărul de salariați din industrie, de o diminuare continuă a acestuia, ceea ce denotă o scădere a numărului locurilor de muncă. Implicit, este vorba de o accentuare a declinului economic în care se află societățile comerciale cu activitate productivă. Creșterile înregistrate de valoarea producției marfă industrială, pe lîngă faptul că sînt nesemnificative, implică lunar și o creștere direct proporțională a stocurilor de produse finite. Explicația posibilă poate consta în faptul că se mențin constante numărul și valoarea comenzilor și a contractelor ferme, deci nu sînt cîștigate noi piețe de desfacere.

Lipsa unui sistem managerial eficient este exemplificată și prin faptul că, în toată această perioadă, lunile iunie, iulie și august, a scăzut permanent gradul de utilizare a timpului de lucru. În cazul în care ar fi fost înregistrate creșteri ale volumului vînzărilor de produse proprii, această scădere putea însemna o mărire a productivității, dar în aceste condiții, se pare că este vorba de o mărire a normelor de lucru și, totodată, de posibila dorință a salariatului de a-și mări timpul liber în orele de program. **(Alin TOCAN)**

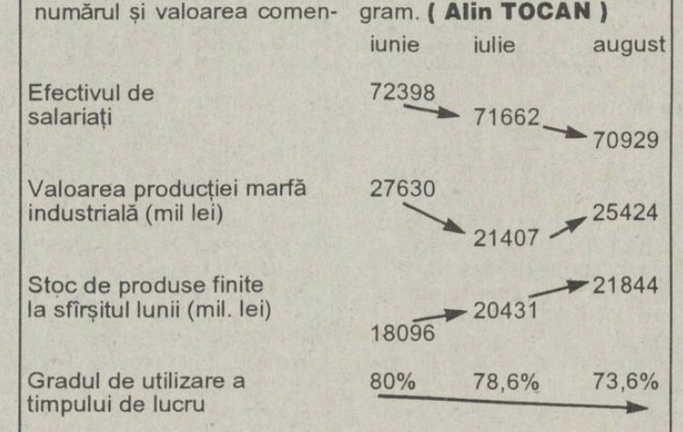

Budapesta va găzdui un nou centru de afaceri

Organizația Japoneză pentru dezvoltare internațională (JAIDO), Nichimen Corporation, tot din Japonia, și Universale Bau AG din Austria au încheiat un acord pentru crearea unui centru de afaceri în Budapesta, informează Mediafax. Centrul, care se va întinde pe o suprafață de 8.000 de metri pătrați, va conține birouri, apartamente de serviciu și locuințe. Construcția centrului, plasat în cartierul Buda, va începe în februarie 1994 și va fi finalizată în august 1995.

Creștere economică explozivă în Asia

În timp ce perspectivele de creștere economică ale celor mai bogate țări sînt sumbre, în Asia - cu excepția Japoniei - are loc un boom economic fără precedent. În Statele Unite, economia se dezvoltă într-un ritm care permite reducerea treptată a șomajului. Europa Occidentală și Japonia sînt înglodate în recesiune, dar țările sărace din Asia devin rapid din ce în ce mai puțin sărace, se afirmă în cadrul unui articol apărut în "International Herald Tribune". Fantastica performanță a Chinei și neliniștitoarea creștere a veniturilor sînt unice. Dar și alte economii asiatice evoluează cu o viteză care numai prin comparație este mai puțin remarcabilă. Orașe-state, cum sînt Singapore și Hong Kong, se numără acum, fără nici o îndoială, printre societățile dezvoltare. Coreea de Sud este la fel de bogată, pe cap de locuitor, ca unele țări europene, cum ar fi Grecia sau Portugalia, dar evoluează mult mai rapid. Mult mai la sud, Malaezia și, în special, Thailanda prezintă o creștere economică viguroasă. Chiar și în India, care se confruntă cu tensiuni interne enorme, economia s-a dezvoltat în aceeași decadă într-un ritm de două ori mai rapid decît economia americană. Acest tip de progres al statelor sărace nu este, din păcate, universal. Majoritatea statelor africane prezintă o creștere lentă, iar în multe țări, venitul pe cap de locuitor este în scădere. În America Latină, progresele sînt, ca de obicei, spectaculoase dar, în general, inegale. Adevărata creștere rapidă este concentrată în zona asiatică de pe coasta Pacificului. Metoda este aceeași cu cea aplicată în Japonia: o rată ridicată a economiilor, care conduce la crearea de capital destinat investițiilor în utilaje, tehnologie și educație, combinată cu stimularea exporturilor, generînd o competiție strînsă pentru atingerea standardelor mondiale. O creștere prea rapidă poate produce tensiuni sociale explozive, dar, dintr-un motiv greu de explicat de economiști, societățile asiatice se adaptează la acestea mult mai ușor decît altele. Dacă aceste țări vor putea menține actualul ritm, în decurs de o generație Asia de Est va fi complet transformată, iar americanii care vor privi spre Răsărit vor observa culturi complet diferite de ale lor, dar economii și standarde de viață convergente. **(Mediafax)**

CARNETUL ZILEI

LUNI, 11 octombrie 1993

✝ **Af. Ap. şi Diacon Filip; Cuv Teofan.**

VREMEA

7° - 20° C

Vremea va fi normală din punct de vedere termic. Cerul va fi variabil la noros. Local sînt posibile ploi. Vîntul va sufla slab la moderat din vest-nord-vest. Maximele vor fi cuprinse între 17 şi 20 grade, minimele între 7 şi 10 grade. **(Centrul de Prevedere a Vremii Bacău.)**

TV BUCUREŞTI

TVR 1 13,00 Calendar ● Preţurile pieţei ● Cotaţii bursiere ● Sfaturi practice ● O întrebare pe zi ● Reţeta zilei ● Unde mergem? ● 13,30 1001 audiţii ● 14,00 Actualităţi ● 14,10 TVR Iaşi ● Transfocator rutier ● Note, ştiri, reportaje din Moldova ● Punctul pe "i" ● 15,00 TVR Cluj-Napoca ● Retrovizor ● Sport ● Incursiune în necunoscut ● 16,00 Avanpremiera săptămînii ● 16,15 Magazin agricol ● Lîna... de aur ● 16,45 Actualităţi ● 17,00 Emisiune în limba maghiară ● Ştiri, corespondenţe ● La ordinea zilei ● Munţi de sare ● Documentar ● Premiere teatrale ● 18,30 Portativul preferinţelor muzicale ● 19,00 Clio ● La Stolniceni, în Basarabia ● 19,30 Desene animate ● Captain Planet ● 20,00 Actualităţi ● 20,40 Publicitate ● 20,45 De luni pînă vineri ● Retrospectiva evenimentelor politice interne şi internaţionale ● 21,15 Teatru TV: "Te urăsc, iubitule!" de Viorel Savin ● 22,35 Oameni şi religii ● 23,15 Actualităţi ● 23,35 Repriza a treia ● Emisiune sportivă ● 0,30 Închiderea programului.

TVR 2 14,00 Actualităţi 14,10 Secolul nostru. Ep. 5: Paradisuri pierdute ● 15,05 Arhive folclorice ● Din istoria dansului popular românesc ● 16,00 TVE Internacional ● 16,30 Film serial: "Oshin" (Japonia, 1983), ep. 8 ● 17,00 Veniţi cu noi pe programul doi! Doctrinele politice în România ● Apartenenţa la o... iluzie ● De la stînga la dreapta nu e decît un pas ● 20,00 Video-Satelit ● 21,00 TVM ● Mesager ● 21,30 Limbi străine ● Engleza americană ● 22,00 TV5 Europe ● 22,30 Film artistic în serial: "Navarro - Strip Show" (Franţa, 1990) ● 24,00 Închiderea programului.

TV SATELIT

20,00 RTL 2: Un înger revine 21,15 PRO 7: Crimă în celula 3 23,15 VOX: Adîncul albastru 23,30 RTL 2: Grupa periculoasă 23,40 PRO 7: Sub cascadă 0,00 Super Channel: Shish Kang 0.00 SAT 1: Vîntul şterge urmele.

RTV EUROPA NOVA - TEST

Radio (72,96 Hhz) TV (Canalul 54, sunetul pe 5,5 Mhz) 17,00 Desene animate - Pantera roz 17,20 Film artistic "În numele lui Dumnezeu" 19,00 Balet clasic de la Teatrul Mare din Moscova

RADIO NORD-EST (70,76 MHz)

12.30- Magazin muzical Nord-Est; (13.00 Ştiri; 14,00; 15.00 Ştiri) 15,05 Magazin Nord - Est 16.10 Cucul zilei; Infonsport; Financiarul; 17.10 Punctul pe I; 17,30 Închiderea programului

RADIO VOX T

Program 0-12.30; 17.30-24.00 (6-6.30, 19.00 - transmisiuni ale programului BBC în limba română);

RADIO IAŞI

6,00 Dimineţile noastre ● 8,00 Buletin de ştiri ● 8,10 Fluieraş de fag, mult zice cu drag ● 8,30 Meridiane culturale ● 9,00 Radiosfera ● 12,00 Buletin de ştiri ● 12,30 Muzică uşoară la cerere ● 13,00 Radiojurnal ● 13,20 Program muzicaal ● 13,30 Orele muzicii - Reluare ● 15,00 Grai şi suflet românesc ●15,30 Farmecul operetei ● 16,00 Radiojurnal ● 16,15 Radiograme ● 18,20 Corespondenţa radio - muzică populară ● 19,00 Ştirile serii ● 19,10 Ancheta radio ● 19,30 Radio-sport ● 20,00 Expomelodii ● 21,00 Evenimentele zilei ● 21,20 HIT-uri internaţionale.

Radio România-Actualităţi

Program 0,00-24,00 Din sumar: 0,00 Nopţile României - Actualităţi ● 5,00 Matinal ● 9,00 Studio deschis ● 13,00 Post meridian ● 17,00 Azi în ţară şi în lume ●20,20 Teatrru radiofonic "Nicholas Nickleby" de Charles Dickens ● 20,20 24 ore 23,15 Jazz forum● Ştiri - 1,00; 2,00; 5,00; 6,00; 7,00; 11,00; 12,00; 13,00; 16,00; 18,00; 20,00; 22,00.

Radio România-Cultural

Program: 8,00-24,00 Din sumar: 9,30 Curs de limbă farnceză ● 11,45 Agenda teatrală şi cinematografică ● 14 Opera "Don Pasquale" de Gaetano Donizetti● 17 Mediateca ● 22,00 Radiojurnal ●

Radio România-Tineret

Program: 8,00-1,00 Din sumar: 10,05 Blue-jeans ● 12,15 Seducţii pop rock ● 13,20 Politon stereo - Muzica înainte de toate ● 22,20 TOP 93 ● 23,20 Cum vă place ● Ştiri - 8,00; 10,00; 13,00; 20,00; 22,00.

CINEMATOGRAFE

● *Victoria* (Telefon: 112502); 8-14.X.1993, orele: 9, 11, 13,15, 17; ***"Pedeapsă fără judecată"***. Producţie S.U.A. 1993; Thriller poliţist - premieră; ora 19, ***"Condamnaţi la fericire"***. Producţie România, 1992. Documentar politic - premieră.

● *Republica* (Telefon: 114327); 8-14.X.1993, orele: 9, 11, 13, 15, 17, 19 ***"Plăcerea dragostei"***. Producţie Italia, 1987. Film erotic. Interzis spectatorilor sub 16 ani - premieră.

● *Copou* (Telefon: 145738); 8-14.X.1993, orele: 9, 11, 13, 15, 17, 19, ***"Corp delict"***. Producţie S.U.A., 1990. Thriller psihologic.

● *Dacia* (Telefon: 164740); 8-14.X.1993, orele: 9, 11, 13, 15, 17, ***"Contact mortal"***. Producţie Hong Kong, 1990. Comedie poliţistă; ora 19 ***"Patul conjugal"***. Producţie România, 1992. Film satiric. Interzis spectatorilor sub 16 ani.

● *Tineretului* (Telefon :117178); 8-14.X.1993, orele: 9, 11, 13, 15, 17, 19 ***"Familia Addams"***. Producţie S.U.A., 1991. Fantezie parodică.

● Videoteci cu programe de film pentru tineret - în sala mică a cinematografului "Republica" (orele:10, 12, 14, 16, 18, 20); - în sala din str. Sf. Andrei nr. 17 (orele: 9, 11, 13, 15, 17, 19).

PROGRAM ROMAVIA

Începînd astăzi, programul de operare al cursei Otopeni - Cluj - Arad - Iaşi - Cluj - Arad - Otopeni este următorul:

decolare Arad - orele 10,15
aterizare Iaşi - orele 11,55
decolare Iaşi - orele 13,15
aterizare Cluj - orele 14,15
decolare Cluj - orele 15,30
aterizare Arad - orele 16,15

Firma bucureşteană INTERMEET anunţă organizarea concursului de frumuseţe

MISS ROMANIA UNIVERS

singurul concurs de gen autorizat internaţional pentru a selecţiona reprezentante ale ţării noastre la MISS UNIVERSE, MISS EUROPA , QUEEN OF EUROPE, QUEEN OF THE WORLD, MISS MODEL OF THE WORLD, MISS GLOBE, BEST MODEL OF THE WORLD.

În perioada 14 - 16 octombrie va avea loc la concursul de preselecţie pentru oraşul Iaşi, organizat de RADIO NORD - EST, în colaborare cu Disco Metro - Pizza.

Sînt invitate deci toate tinerele care îndeplinesc următoarele condiţii:
- vîrstă cuprinsă între 17 - 24 ani
- necăsătorite
- înălţime minimă 1,70 m

La această primă probă, concurentele se vor prezenta în ţinută de zi.

Relaţii suplimentare la telefon 146363 - Radio Nord - Est, între orele 9,00 - 17,00

RADIO Nord-Est

MICA PUBLICITATE

AUTO-MOTO

● Vînd Ford Sierra Lasser, 1600 cmc, stare excepţională. Tel. 173778. (12502)

CASE, TERENURI

● Vînd casă cu teren 500 mp în Galata I, 10 milioane, negociabil. Tel. 163192. (12456)

VÎNZĂRI

● Vînd var şi peşte viu non-stop, în orice cantitate pentru societăţi şi persoane fizice. Str. Trei Fîntîni, Şos. Bucium - Tomeşti, lîngă Serele Vlădiceni. (12369)

● Vînd aparat auzit, în perfectă stare de funcţionare, cu 4 baterii rezervă. Tel. 178302.

CUMPĂRĂRI

● Cumpăr pentru colecţie vechi piese de artă, obiecte de vitrină, ceasuri, monede, medalii, bijuterii etc. Tel. 113089. (12486)

ÎNCHIRIERI

● Închiriez apartament 3 camere cu tot confortul, Independenţei. Tel. 146351.

SCHIMBURI

● Schimb apartament 2 camere cu similar Bucureşti. Tel. 172557.

● Schimb apartament 2 camere, et. 1, str. Decebal (la 3 minute de Palatul Culturii), cu apartament 3-4 camere numai într-o zonă centrală. Tel. 126115.

OFERTE SERVICII

● Profesor, meditez matematică pentru admitere la facultate şi bacalaureat. Preţ 1500 lei/h. Tel. 128563.

● Profesor cu experienţă, meditez matematică convenabil. Tel. 113017. (12485)

● Meditäm matematică orice nivel, studenţi an IV-V. Relaţii la telefon 134901, după ora 17,00. (12506)

LOCURI DE MUNCĂ

● S.C. ŞANTIERUL S.A., cu sediul în oraşul Tg. Frumos, str. Petru Rareş nr. 20, tel. 0980/10850, încadrează de urgenţă: muncitori calificaţi în meseriile de zidar-zugrav şi dulgher; economist pentru funcţia de conducător al compartimentului financiar-contabil. Se asigură salarizare corespunzătoare muncii în condiţii grele.

DIVERSE

● Cabinetul de tratament bioenergetic "Pămîntul Nou" S.R.L., cu sediul în strada Chişinăului (Ţuţora) nr. 11C, bl. E1, sc.C, ap. 4, asigură activitatea de terapie prin medicină tradiţională, acupunctură, terapie manuală pentru afecţiuni neurologice, cardiovasculare, ginecologice, psihosomatice etc. Program zilnic între 9,00-12,00; 13,00-20,00.

● Ferma nr.7 Miroslava a Staţiunii Pomicole Iaşi recrutează muncitori sezonieri pentru recoltat mere. Relaţii la telefon 122835. (12501)

● Aşa numita unificare a Partidului Republican cu FDSN este urmarea acţiunii trădătoare a unui grup restrîns de persoane în frunte cu fostul preşedinte al partidului Ion Mînzatu, fără consultarea secţiunilor judeţene. Acţiunea profesorului Ion Mînzatu a avut repercusiuni şi asupra secţiunii Iaşi, unii membri de aici migrînd la alte partide. În această situaţie, la recomandarea Directoratului Executiv Interimar al partidului, membrii şi simpatizanţii din judeţul Iaşi ai Partidului Republican sînt invitaţi la întîlnirea colegială ce va avea loc la Casa Tineretului, în ziua de 23 octombrie 1993, ora 10,00. Se vor discuta probleme organizatorice ale secţiunii Iaşi a Partidului Republican. Persoanele care doresc să contacteze grupul de iniţiativă pot scrie la adresa: Partidul Republican, C.P.-898 - Of. Iaşi - 3.

MATRIMONIALE

● **Italian, patron office import-export diamante, pietre preţioase şi aur, absolut singur înăuntrul sufletului, necăsătorit, stare materială foarte bună, 48 ani, cu spiritul încă tînăr, prezentabil, de o fidelitate absolută, nebăutor, nefumător, maximă seriozitate, caut exclusiv domnişoară/ doamnă tînără, frumoasă, afectuoasă, 20/35 ani, chiar şi divorţată, interesată de cunoaşterea mea doar în scopul unei căsătorii din dragoste. Scrieţi-mi, ataşînd o fotografie. Adresa mea: Camerin Giorgio, Via San Salvatore 38/F, Valenza (AL), Italia, tel. 0131/953117. NB. Telefonare non serve, non voglio/Scrivete-mi tassativamente in italiano, non importa errori, per foto intendo faccia, fronte e profilo, intera persona, in piedi, fronte e profilio, la descrizione deve esser dettagliata piu'possibile, e'inutile scrivere senza i requisiti richiesti, la lettera verra'cestinata. Se dopo i tempi tecnici postali non ricevete riposta, la riposta vi e'gia stata data e'negativa non solecitate grazie. Tutto si fara'per corrispondeza fino alla mia decisione d'incontro.**

CONDOLEANŢE

● *Familiile Neculau şi Hatman sînt alături de cumnata lor Neculau Aurica, la greua pierdere suferită prin decesul fratelui şi-i transmit sincere condoleanţe. (12505)*

● *Paul şi Anca Iancu, Dan şi Anca Dimofte adresează sincere condoleanţe prietenului Lucian Ciobanu pentru pierderea tatălui. (907885)*

● *Colectivul Laboratorului pregătire material biologic eritromicină este alături, cu toată afecţiunea de Ilaş Florica la durerea năprasnică datorată decesului incredibil al soţului. Dumnezeu să-l ierte!*

HOROSCOP

BERBEC (21 mart. - 20 apr.): Iniţiativa şi curajul nu vă lipsesc nici azi, dar nu aveţi suficientă luciditate. Din cauza aceasta, problemele vi se par de egală însemnătate. Unele sînt, totuşi, de maximă urgenţă şi s-ar putea să le trataţi superficial.

TAUR (21 apr. - 20 mai): Starea dumneavoastră de echilibru este molipsitoare. Colectivul de care sînteţi înconjurat nu vă poate acuza decît că le impuneţi tuturor un ritm de muncă susţinut. Nu forţaţi nota: nu toată lumea are energia dumneavoastră.

GEMENI (21 mai- 21 iunie): Apar probleme legate de o moştenire. Posibile scandaluri. Starea de tensiune vă face rău. Cu toate acestea, nu părăsiţi cîmpul de luptă. Apăraţi-vă drepturile. Mai tîrziu nu veţi regreta c-aţi făcut-o.

RAC (22 iun. - 22 iul.): Delicateţea dumneavoastră poate să treacă drept moliciune. Fără să ridicaţi tonul, impuneţi-vă cu fermitate punctul de vedere. Nu are importanţă faptul că vă veţi lovi de obtuzitatea unora. Aveţi dreptate.

LEU (23 iul.-22 aug.): Vi se oferă o funcţie importantă, ca răsplată a muncii dumneavoastră din ultima vreme. Nu vă repeziţi să acceptaţi, chiar dacă propunerea vă măguleşte. În dragoste nu cedaţi la complimente.

FECIOARĂ (23 aug. - 22 sep.): Chiar dacă construită, distincţia dumneavoastră impune. Profitaţi de moment pentru a iniţia o afacere nouă. În dragoste, impresia bună pe care o lăsaţi trebuie speculată prompt. Indigestie trecătoare.

BALANŢĂ (23 sep. - 22 oct.): Criza de colită vă strică buna dispoziţie. Nu vă alintaţi exagerat, nici între colegi, nici în familie. Nimeni nu are timp astăzi de micile dumneavoastră necazuri.

SCORPION (23 oct. - 21 nov.): Încă puţin şi aţi scăpat de necazuri. Pentru astăzi nu se prevăd surprize neplăcute, dar starea dumneavoastră morală este în continuare sub linia de plutire. Nu abandonaţi nici un proiect şi nu provocaţi conflicte în familie.

SĂGETĂTOR (22 nov. - 21 dec.): Vă apropiaţi cu paşi siguri de ţel. Ziua nu vă este, însă, favorabilă, aşa încît vi se recomandă prudenţă. Încetiniţi ritmul, şi după-amiază relaxaţi-vă într-o companie plăcută.

CAPRICORN (22 dec. - 19 ian.): Nu vă pierdeţi răbdarea proverbială. Simţiţi că este cazul să acţionaţi cu hotărîre, dar dacă veţi constata că vi se opune rezistenţă, nu vă pripiţi. Sînteţi în stare să ripostaţi violent şi nu este cazul.

VĂRSĂTOR (20 ian. - 18 febr.): Nu răspundeţi cu mînie la mînie. S-ar putea să se iţte o ceartă de zile mari. Temperaţi-vă impulsurile şi, mai ales, dacă sînteţi jignit ori nedreptăţit, nu recurgeţi la mijloace de forţă.

PEŞTI (19 feb. - 20 mart.): Sînteţi prea visător şi situaţia vă cere să acţionaţi cu hotărîre. Cel mai înţelept lucru ar fi să forţaţi o amînare a deciziilor, care astăzi au puţine şanse să vă fie favorabile.

LEGENDA:

- vă paşte ghinionul
- prudenţa e mama înţelepciunii
- n-aveţi nimic de pierdut
- şansa vă surîde

TELEFOANE UTILE

☎ **SALVARE: 961**

☎ **POMPIERI: 981**

☎ **POLIŢIE:**

Inspectoratul Judeţean 146666, 140020, 146840; Municipiu - 146850; Serviciul Circulaţie - 140070.

☎ **AGENŢIA C.F.R.: 147673**

☎ **INFORMAŢII GARĂ: 146333**

☎ **AUTOGARĂ: 146587**

☎ **TAXICOM, dispecerat: 953, 146593**

☎ **AGENŢIA TAROM: 115239**

☎ **INFORMAŢII AEROPORT: 178126**

☎ **STAŢII PECO:**

Baş Ceauş - 176865; Aurel Vlaicu - 175812; Bucium - 132891; Crişan - 112182; Păcurari - 164142; Sărărie - 147480.

☎ **DISPECERATE:**

R.A. Gaz-Metan - 141737; R.A. Apă-Canal - 142451; Renel - 147070, deranjamente - 147070; Termoficare - 141956; R.A. Locuinţa - 112434; Telefoane - Deranjamente - 921; Protecţia mediului - 147010.

☎ **GARDA FINANCIARĂ: 114065, 112427.**

☎ **ADMINISTRAŢIA FINANCIARĂ: 143030**

☎ **NOTARIAT: 147574**

☎ **TRIBUNAL: 146300**

☎ **PROCURATURĂ: 146630**

☎ **CAMERA DE COMERŢ: 117757**

☎ **CENTRUL MILITAR JUDEŢEAN: 146370**

☎ **HOTELURI: Moldova - 142225; Traian - 143330; Unirea - 142110; Sport - 137817.**

☎ **POLICLINICA CU PLATĂ: triaj informaţii - 117244**

☎ **OFICIUL JUDEŢEAN PENTRU PROTECŢIA CONSUMATORILOR: 145392**

EDITOR

Nord-Est s.r.l.
Str. Smârdan nr. 5
Tel. 17.25.57 (centrala)
Fax 14.45.77

Preşedinte
Alexandru LĂZESCU

Vicepreşedinţi
Florin ZAMFIRESCU
Cezar CALUSCHI

Director executiv
Gabriel RUSU

Monitorul
Monitorul expres
Str. Smârdan nr. 5
Tel. 17.25.57 (centrala)
Fax 14.45.77
Director onorific: AUREL LEON

DAN RADU
redactor şef

OVIDIU ŞIMONCA
redactor şef adjunct

TUDOR AGAVRILOAEI
secretar general de redacţie

EVENIMENT: TONI HRIŢAC (şef secţie), Mihaela Cănănău, Dan Fodor, Cristian Hanganu, Dumitru Hariga, Dragoş Huţanu, Silviu Labeş, Cristina Leca, Cristian Medeleanu, Sorin Simon, Adina Scutelnicu, Ovidiu Scutelnicu, Săndel Tacu.

FOTOREPORTER: Constantin Plop

POLITIC: Radu Meşniţă, Lucian Postu, Cristian Racu

ECONOMIE: COSTEL STROESCU, Mihaela Brezeanu, Alin Tocan.

REPORTERI SPECIALI: Vasile Cojocariu, Dorin Popa

SPORT: G.I.NICOLAE, Leonard Cănănău, G. Anghel, Victor Grădinariu, I.C. Teodor

REDACTOR DE SERVICIU: Ion N. Oprea

GRAFICĂ: Lucian Amarii, Daniel Melinte

RECLAMĂ-PUBLICITATE: Maria Vornicu

CULEGERE-TEHNOREDACTARE COMPUTERIZATĂ: Cornelia Agavriloaei, Cerasela Cirimpei, Petronela Macovei, Florin Pavel, Liliana Signeanu, Mihaela Spineanu.

SECRETARIAT: Daniela Gongescu, Gabriela Pisaltu.

RADIO Nord-Est
70,76 MHz
Bd. Copou 19;
Tel. 145530; fax 146363

DIRECTOR DE PROGRAME:
Cristina Popescu

DIRECTOR DE PRODUCŢIE:
Livia Susanu

NORD-EST PRESS
- Agenţie de ştiri -
Str. Smârdan 5;
Tel. 144776; fax 14.45.77

EDITOR
Mona Dîrţu

Redactor: Dana Scripcă

Compania de publicitate NORD-EST
Membru I.A.A. (International Advertising Association)

Birouri: - str. Smîrdan nr. 5, tel. 17.25.57 (centrala), fax. 14.45.77 sau
- Casa Modei et. 1 str. Ştefan cel Mare şi Sfînt

SECRETAR EXECUTIV
Cristina Lozneanu

ABONAMENTELE se pot face la orice oficiu poştal din ţară. MONITORUL figurează în Catalogul Presei interne la poziţia 838.

Fotbal - Divizia A

Răzbunarea ocaziilor ratate

■ Polynx Iași - F.C. Argeș Pitești 1-1 (1-0)

Stadion "Emil Alexandrescu", teren foarte bun, timp ideal pentru fotbal, spectatori cca. 7000.

Polynx: Bordeianu - URDARU, PETRACHE, HARAGA, STAFIE, Munteanu - SPIREA, Cobuleanu, Abălașei (min. 62 Zară) - AMBROSIE, DOBREA (min. 82 Kerezsi).

F.C. Argeș: VINTILĂ - Beca, V. POPA, Mirea, LĂCUSTĂ - Moraru, Dumitru (min. 62 CEAUȘU), Șerban, PISTOL - M. NICOLAE, Ragea (min. 74 Stoica).

Au arbitrat bine: Ad. Porumboiu (Vaslui), I. Roșu (Tg. Neamț), C. Vădana (P. Neamț).

Observator F.R.F.: I. Bonini (București).

Cartonașe galbene: Urdaru, Haraga (P), Lăcustă (A).

Au marcat: Urdaru (min. 11, din penalty) și Mirea (min. 85).

Sîmbătă, în derbyul diviziei A la fotbal s-au întîlnit în dealul Copoului Polynx Iași și liderul seriei, F.C. Argeș Pitești. Partida, de un nivel tehnic și spectacular deosebit, cu nimic mai prejos decît cel al primului eșalon, s-a încheiat la egalitate, după ce pînă în min. 85, cînd au egalat oaspeții, nu s-a pus nici o clipă problema învingătorului. Și aceasta pentru că Polynx a luat chiar din primul minut taurul de coarne și printr-un presing necruțător (specialitate Simionaș) și-au masat adversarii în jumătatea de teren. Din păcate, din nenumăratele ocazii avute, gazdele nu au fructificat decît una. În min. 18, irezistibilul Dobrea l-a depășit cu eleganță pe Mirea și a fost faultat în careu de ex-stelist, arbitrul Porumboiu sancționînd cu promptitudine infracțiunea prin acordarea cuvenitei lovituri de pedeapsă, transformată de Urdaru. Deschiderea scorului a încununat o perioadă foarte bună de joc ieșeană, în care se putea spune că golul plutea în aer. Nu a reușit ceva mai devreme să-l "desprindă din nori" nici șutul lui Spirea, din min. 6, nici cel al lui Cobuleanu, din min. 8 și nici imensa ocazie a lui Abălașei, care a reluat sec, din întoarcere, mingea centrată de Ambrosie. După gol, mînjii Polynxului fac cam ce vor în teren, de parcă ar fi mîncat jeratic, bineînțeles cu excepția unui al doilea gol. Este rîndul lui Spirea să apară la rampă și să împartă mingi bune coechipierilor, precum cea din min. 27, cînd Ambrosie reia spectaculos cu capul din plonjon. Nu va înscrie nici patru minute mai tîrziu Cobuleanu din lovitură liberă, nici Munteanu, în min. 34, care, aflat la 6 m, sare peste balon în speranța că va veni din spate un alt coechipier. În toată această perioadă, argeșenii s-au apărat grupat, e drept că destul de bine, rezumîndu-se la cîteva contraatacuri tăioase. Faptul că F.C. Argeș nu este o echipă oarecare ne-au demonstrat-o și cele cîteva "muchii de cuțit" rămase fără efect pe tabela de marcaj. Este vorba de șuturile lui Pistol și Șerban, dar mai ales de imensa ocazie a aceluiași Pistol, care a fost blocat fericit de Haraga în momentul șutului. Cea de-a doua repriză îi găsește pe ieșeni în aceeași postură, de asediatori, dar norma de goluri de altădată nu se mai repetă, deși ocazii au mai fost. Notăm pe cea a lui Cobuleanu (min. 48 - reluare cu capul sub transversală) dar mai ales pe cea a lui Ambrosie, care nu reușește să strecoare mingea pe lîngă Vintilă, ieșit inspirat la blocaj (min. 57). Și dacă gazdele nu înscriu nici în min. 66 prin Spirea, o vor face piteștenii prin Mirea, care, numai cu cinci minute înainte de fluierul salvator, reia nestingherit cu latul în poartă mingea centrată de Ceaușu. Tristețea care a cuprins stadionul din Copou nu mai poate fi îndepărtată de vreun gol salvator, pentru că în cele cîteva minute rămase Polynx nu a mai avut puterea să revină. **(L. CĂNĂNĂU)**

Jucătorii de la POLYNX au ratat numeroase ocazii

Celelalte rezultate: Gloria C.F.R. Galați - A.S.A. Tg. Mureș 3-2; F.C. ROCAR București (fost Autobuzul) - Gloria Buzău 3-0; Portul Constanța - Steaua Mizil 4-0; Metalul Plopeni - F.C. Selena Bacău 0-0; Chimia Rm. Vîlcea - F.C. Acord Focșani 2-2; F.C. Bucovina Suceava - C.S. Faur București 1-0; Flacăra Moreni - Foresta Fălticeni 2-0.

În etapa viitoare, sîmbătă, 16 octombrie: Steaua Mizil - Polynx și Constructorul - Portul Constanța.

1	F.C. Argeș	9	6	2	1	20=6	14
2	Chimia Rm. Vîlcea	9	5	2	2	16=9	12
3	F.C. Acord	9	4	3	2	19=9	11
4	Metalul Plopeni	9	5	1	3	12=5	11
5	Steaua Mizil	9	4	3	2	10=6	11
6	Polynx	9	4	2	3	17=5	10
7	Callatis Mangalia	9	4	2	3	15=15	10
8	Flacăra Moreni	9	5	0	4	15=16	10
9	FC Bucovina	9	4	2	3	14=19	10
10	CS Faur	9	4	1	4	11=14	9
11	Constructorul Iași	9	4	1	4	9=15	9
12	Gloria Buzău	9	3	2	4	9=10	8
13	FC Selena	9	3	2	4	12=15	8
14	ASA Tg. Mureș	9	3	1	5	11=14	7
15	Portul Constanța	9	1	4	4	8=10	6
16	Foresta	9	3	0	6	8=16	6
17	Gloria Galați	9	3	0	6	16=27	6
18	FC Rocar	9	1	2	6	6=17	4

Ieșenii au pierdut pe mîna lor

■ Callatis Mangalia - Constructorul Iași 4-0 (1-0)

Stadion Cimentul Medgidia, teren bun, timp însorit, spectatori 100.

Callatis: NICOLAE - CĂȘUNEANU, Soli, Nițoi, Rădulescu - STOICA (min. 68 Pal), COTROCEA (min. 84 Pănescu), Bejenaru - CORNĂȚEANU, Chipară, NĂSTASE.

Constructorul: Dobre - Munteanu, Cepoiu (min. 57 Condurache), Stoica - Cantea, Ichim, Constantin, Tiron, Cojocaru - Onofrei (min. 34 Mogîldea), CÎMPANU.

Au marcat: Cornățeanu (min. 44), Năstase (min. 59), Cotrocea (min. 85) și Pal (min. 89).

Arbitri: Gh. Căprărescu, G. Vasile, I. Ifrim (toți din București), corecți, cu excepția ultimului.

Observator F.R.F.: Al. Cicu (București).

Cartonașe galbene: Stoica, Nițoi (M), Cojocaru (C).

Cartonașe roșii: Chipară (M), Cojocaru, Munteanu (C).

Disputată la Medgidia, datorită suspendării terenului echipei Callatis, partida din cadrul etapei a noua a dat încredere jucătorilor ieșeni în obținerea măcar a unui punct. Ei au început de altfel bine și au fost timp de 28 de minute mai periculoși decît adversarii lor, Cîmpanu, Onofrei (șut din poziție dificilă) și Tiron (acțiune personală) ratînd deschiderea scorului. De partea cealaltă, Cornățeanu (cel mai periculos atacant al marinarilor, alături de Năstase) s-a aflat de două ori în situații favorabile. În min. 28, Cojocaru, care deja avea cartonaș galben, faultează din spate un adversar și este eliminat. De aici încolo, "gazdele" trec la cîrma jocului pentru că ieșenii acuză neașteptat de puternic diminuarea efectivului. Antrenorul Costăchescu schimbă un atacant (Onofrei) cu un fundaș (Mogîldea), dar nici această înlocuire nu ajută. Ocaziile curg la poarta lui Dobre, întrerupte doar de acțiunea lui Cîmpanu, care a ratat singur cu portarul pe contraatac și, după ce Chipară ratează trei ocazii, în min. 44, Cornățeanu deschide scorul cu un șut sub bară din interiorul careului. După pauză, Năstase șutează peste bară din poziție bună, dar tot el va mări avantajul echipei sale (min. 59), după o superbă acțiune personală pe dreapta în care a driblat mai mulți ieșeni și a șutat din unghi. În continuare, ieșenii echilibrează oarecum jocul și ratează golul de onoare prin Cîmpanu, Tiron și mai ales Condurache. Dar toate speranțele s-au spulberat după ce Munteanu și Chipară au fost eliminați pentru schimburi reciproce de "amabilități", deoarece jocul în opt este foarte greu. Astfel, Cotrocea a mărit scorul la 3-0 în min. 85, printr-un șut din careu. Trei minute mai tîrziu, Cîmpanu reușește ceea ce s-ar fi vrut golul de onoare, dar bunul nostru "amic", tușierul Ifrim (el conducînd meciul de pomină al lui Polynx la Rm. Vîlcea), era cu fanionul ridicat și nu a fost singura lui semnalizare aiurea. În ultimul minut, Pal a stabilit scorul final, după ce a reluat în plasă o centrare perfectă a lui Cornățeanu. **(G. ANGHEL)**

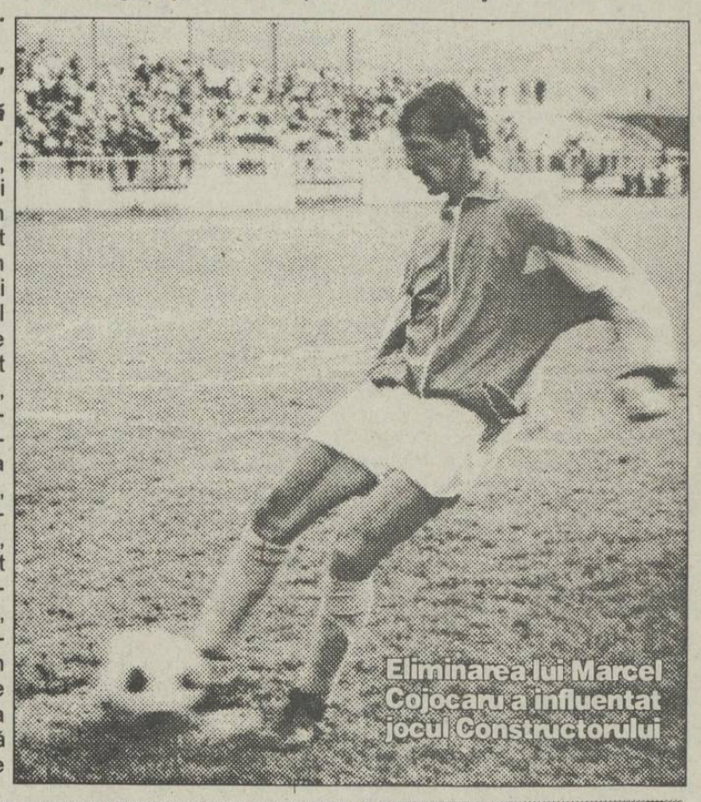

Eliminarea lui Marcel Cojocaru a influențat jocul Constructorului

Fotbal - Divizia B

Două puncte și... atît!

■ C.F.R. Tepro Iași - Minerul Gura Humorului 1-0 (1-0)

Meciul de duminică, desfășurat pe un timp splendid, reiterează ideea că jucătorii lui Dorinel Toiu și Marian Moldovan se descurcă greu în fața unui adversar care știe lecția jocului în deplasare și mai ales capitolul referitor la marcajul om la om. Am urmărit echipa ieșeană în deplasare de cîteva ori și pot să spun că tot de atîtea ori ea a lăsat o bună impresie și doar inexperiența și o oarecare teamă au făcut ca punctele să nu vină în depoul feroviar. Și nu știu cum Dumnezeu se face că băieții noștri beneficiază de arbitraje corecte doar acasă, în timp ce afară...

Din prima repriză, în afara fazei care a stabilit rezultatul final, nu putem nota decît trei lovituri libere din preajma careului și șutul cu efect al lui Pavăl reținut de portar (min. 40), șut care a prefațat cu trei minute golul victoriei: Botezatu șutează de la 17 metri, un apărător respinge la întîmplare în zona lateral-dreapta a careului, și de acolo Pavăl șutează cu sete pe jos, în colțul lung. După pauză, ieșenii întețesc atacurile în maniera obișnuită, cu pase lungi care vizează cele două vîrfuri, bătăiosul Pavăl și apaticul Botezatu, dar ocaziile lui Păun (min. 48), Botezatu (min. 77 - alunecă la doi metri de poartă neputînd materializa o centrare perfectă a lui Ștefancu) și Pavăl (min. 82) rămîn simple șanse irosite.

De partea cealaltă, "țapinarii din Humor" (cum îi alinta cu drăgălășenie galeria), nu intră în capcana atacului cu orice preț, menținînd furcile caudine ale marcajului. Rarele lor acțiuni ofensive sînt stopate de apărarea care, orice s-ar spune, rămîne totuși punctul forte al echipei. În min. 77, o cursă a lui Beldiman pe partea dreaptă este stopată prin fault de Brînzei (din nou cel mai bun de pe teren), acesta primind un cartonaș galben, care ar fi putut deveni chiar roșu în cazul unui arbitraj mai exigent.

În concluzie, două puncte obținute pe merit de către ieșeni, chiar dacă nu au strălucit. Așteptăm o evoluție mai edificatoare etapa viitoare, din nou pe teren propriu, cu Cotidian Bacău.

C.F.R. Tepro: Popovici - Helești eanu, Drăgoi, Brînzei, Tudose - Ciprian Paraschiv, Codrin Paraschiv, Slabu, Păun (min. 55 Ștefancu) - Pavăl, Botezatu (min. 83 Țuțu).

A arbitrat bine (mai puțin unele semnalizări întîrziate) o brigadă condusă de C. Țucu (Roman). **(G.I. NICOLAE)**

Celelalte rezultate: Cotidian Bacău - Bucovina Rădăuți 3-0 (neprezentare); Nitramonia Făgăraș - C.F.R. Pașcani 3-0 (neprezentare); Meconerg Onești - A.S.A. Cîmpulung 8-1 (!); Cetatea Tg. Neamț - Mureșul Toplița 4-1; Cozinda Botoșani - Melana Săvinești 0-2 (!); FEPA'74 Bîrlad - ISAMA Sf. Gheorghe 1-0; Minerul Comănești - Rapid M. Ciuc 1-0; Harghita Od. Secuiesc - Vrancart Adjud 2-1; Petrolul Moinești - Aerostar Bacău 4-2.

1	Cetatea Tg. Neamț	11	6	2	3	21=11	14
2	Petrolul Moinești	11	7	0	4	21=12	14
3	Meconer Onești	11	5	3	3	27=14	13
4	Harghita Od. Secuiesc	11	5	3	3	18=14	13
5	Mureșul Toplița	11	6	0	5	25=13	12
6	ISAMA Sf. Gheorghe	11	5	2	4	18=12	12
7	Vrancart Adjud	11	5	2	4	15=10	12
8	Minerul Gura Humorului	11	6	0	5	18=16	12
9	Nitramonia Făgăraș	11	5	1	5	21=13	11
10	Aerostar Bacău	11	5	1	5	14=15	11
11	Melana Săvinești	11	5	1	5	13=14	11
12	CFR Tepro Iași	11	5	1	5	10=11	11
13	Minerul Comănești	11	5	1	5	13=17	11
14	Cotidian Bacău	11	4	2	5	10=15	10
15	Cozinda Botoșani	11	5	0	6	14=23	10
16	Rapid M.Ciuc	11	4	1	6	11=12	6
17	FEPA 74 Bîrlad	11	3	3	5	6=15	6
18	ASA Cîmpulung	11	4	1	6	12=29	6
19	Bucovina Rădăuți	11	3	2	6	7=22	8
20	CFR Pașcani	11	3	1	7	10=18	0

Telex internațional

■ Fotbal: Nigeria - a noua calificată la Mondiale

La Alger a avut loc ultima partidă din grupa I a fazei finale a preliminariilor C.M. de fotbal 1994, zona africană, între echipele Algeriei și Nigeriei. Meciul s-a terminat la egalitate, 1-1 (0-1). În urma acestui rezultat, clasamentul final al grupei se prezintă astfel: 1. Nigeria - 5 p (10-5); 2. Côte d'Ivoire 5 p (5-6); 3. Algeria 2 p. Echipa Nigeriei a obținut, pentru prima dată în istorie, calificarea la turneul final al C.M. de fotbal, fiind a noua participantă după Germania, SUA, Rusia, Ungaria, Brazilia, Bolivia, Columbia și Mexic.

■ Tenis: Jaime Yzaga face furori la Sydney

Surpriza turneului internațional de tenis de la Sydney a fost jucătorul peruan Jaime Yzaga, care i-a scos rînd pe rînd din cursă pe Brad Gilbert (SUA), Wally Masur (Australia), Goran Ivanisevic (Croația), Jim Courier (SUA) și, în finală, pe cehul Petr Korda. Despre dramatismul finalei, scorul vorbește de la sine: Yzaga - Korda 6-2, 4-6, 7-6 (7-4), 7-6 (9-7)! Reamintim că turneul a fost dotat cu premii în valoare totală de 1 milion de dolari. **(Mediafax)**

Rezultatele concursului pronosport din 10 octombrie 1993

1 Accireale - Padova (pauză)	0-0 x
2 Accireale - Padova (final)	0-0 x
3 Ancona - Palermo	3-0 1
4 Bari - Ascoli (pauza)	2-0 1
5 Bari - Ascoli (final)	3-1 1
6 Brescia - Monza	5-0 1
7 Cesena - Lucchese (pauză)	2-1 1
8 Cesena - Lucchese (final)	2-2 x
9 Cosenza - Fidelis Andria(pauză)	0-0 x
10 Cosenza - Fidelis Andria(final)	0-0 x
11 Fiorentina - Pisa	4-1 1
12 Modena - Rovena	3-3 x
13 Pescara - Verona	0-2 2

Pe scurt

■ Popice: C.F.R. Iași - de neoprit

O nouă victorie a popicarilor de la C.F.R. Iași a fost obținută sîmbătă, pe teren propriu, în fața formației Carpați Sinaia. Scor: 5131-4820 p.d. (5-1). Din echipa ieșeană, cel mai bine au punctat: C. Ciurdea (879), I. Tiron (876), C. Dăscălescu (858) și V. Penciuc (858).

■ Rugby: Înfrîngere în "Cupa României"

Întrucît primele divizii ale Campionatului Național de Rugby sînt întrerupte, datorită pregătirilor lotului României pentru meciul cu Franța care va avea loc sîmbăta viitoare, sîmbătă, 9 octombrie, au fost programate meciuri în Cupa României. Echipa Politehnica - Agronomia Iași a evouat pe stadionul Unirea din Suceava în compania divizionarei A1, C.S.M. din localitate. Partida s-a încheiat cu scorul de 43-8 pentru suceveni. **(GIN)**

Un abonament la Capital = un RENAULT 19

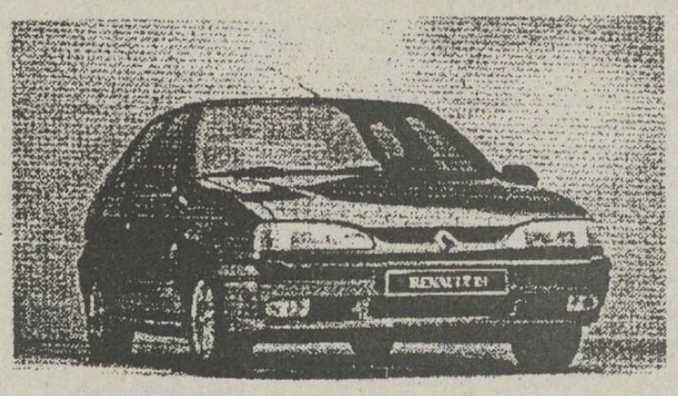

Puteți cîștiga un RENAULT 19 participînd la tragerea la sorți organizată de revista Capital.

Puteți obține un abonament la revista Capital adresîndu-vă la: Societatea Nord-Est, Str. Smîrdan 5, Iași, tel. 172557/17. Toate informațiile despre concurs le găsiți în revista Capital.

compania de publicitate NORD-EST

anunță organizarea unui concurs pentru ocuparea următoarelor posturi:

1. ARTIST FOTOGRAF (dexteritate în realizarea fotografiilor color, album de fotografii realizate)

2. ȘEF DEPARTAMENT PROIECTARE-DESIGN (studii de arhitectură)

3. DIRECTOR EXECUTIV

Relații și înscrieri pînă sîmbătă, 16 octombrie 1993, la biroul de relații cu publicul al companiei, Casa Modei, et. 1, zilnic între orele 10.00-14.00.

Monitorul Monitorul expres

Cotidianul "Monitorul" și săptămînalul "Monitorul Expres" anunță organizarea unui concurs pentru ocuparea postului de

ȘEF DEPARTAMENT PUBLICITATE

Relații și înscrieri pînă sîmbătă, 16.10.1993, la sediul cotidianului "Monitorul", Str. Smîrdan nr.5, zilnic între orele 9.00 - 15.00.

BIBLIOTECA

IAȘI

Doi îndrăgostiți s-au răsturnat cu motocicleta

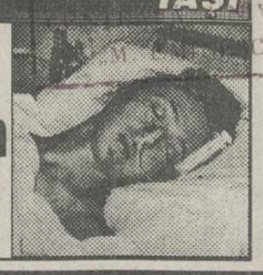

■ *fata a suferit o leziune internă foarte gravă, fiind de patru zile în comă (p.3)*

SCANDAL

ADRIAN PĂUNESCU ÎL CHEAMĂ ÎN FAȚA SENATULUI PE MINISTRUL OBSEDAT SEXUAL AL CULTURII *(p.2)*

SPORT

Mîine, un meci de fotbal dificil: România - Belgia

Belgienii se laudă că vor da gol în primul sfert de oră

în pagina 6, declarații ale jucătorilor oaspeți

MARȚI
12 octombrie
1993
An III,
Nr.239 (693)
8 PAGINI - 80 LEI

cotidian de informații

Monitorul

Redacția: IAȘI,
Str. Smîrdan nr. 5
Telefon: 17.25.57
Fax: 14.45.77

Înainte de a anunța Poliția, Salvarea sau Pompierii, sunați la MONITORUL!

Director onorific: AUREL LEON

Redactor șef: DAN RADU

La începutul săptămînii viitoare, un alt dezastru pentru bugetul fiecăruia

PREȚUL CĂRNII SE VA DUBLA

La începutul săptămînii viitoare, prețurile la carne și preparate din carne se vor majora cu aproximativ 100%. Cauza principală a noilor scumpiri este modificarea prețurilor de achiziție la carnea de porc și de pasăre în viu și, respectiv, liberalizarea acestor prețuri la carnea de vită și oaie, măsură care a intrat în vigoare de ieri, 11 octombrie. Pentru stabilirea prețurilor la carne și preparate din carne, producătorii din domeniu așteaptă în prezent fixarea, de către Guvern, a prețurilor la carnea care se folosește pentru industrializare, pe sortimente (mușchi, slănină etc).

Cu toate că prețurile acestor produse agroalimentare se vor dubla, este foarte posibil ca, în iarna aceasta, populația să se confrunte cu o criză de carne de porc și de pasăre. De altfel, ministrul Agriculturii, Ioan Oancea, a confirmat acest lucru într-o recentă declarație făcută presei, conform căreia: "Pentru perioada de iarnă, sînt asigurate de către complexele de porci și de păsări, 60% din necesar la carnea de porc și 90% la carnea de pasăre". **(Costel STROESCU)**

CE MAI E NOU

Prefectura Suceava vrea să interzică două sisteme de tip "Caritas"

Prefectura Suceava a cerut, prin adresa nr. 22708 din 7 octombrie 1993, Parchetului de pe lîngă Judecătoria Suceava să declare recurs împotriva hotărîrii judecătorești privind autorizarea celor două societăți comerciale din județ ce desfășoară activități de tip "Caritas": S.C. "Lona Prodimpex" S.R.L. din municipiul Suceava și S.C. "Alinax" S.R.L. din comuna Vorești. Prefectura a dat astfel curs unor sesizări făcute de Garda Financiară Suceava, prin care se constată că societățile comerciale amintite și-au depășit obiectul de activitate pentru care au fost autorizate prin sentințele civile pronunțate de Judecătoria Suceava. În sprijinul solicitării sale, Prefectura Suceava aduce decizia nr. 150 din 15 septembrie 1993, pronunțată de Curtea Supremă de Justiție, sectorul economic și comercial. Între timp S.C. "Lona Prodimpex" S.R.L. și S.C. "Alinax" S.R.L. continuă să-și facă publicitate în presa locală din județul Suceava. Continuă înscrierile celor ce doresc să cîștige. Patronii celor două firme afirmă că jocurile de întrajutorare funcționează în deplină legalitate.

În procesul de la Tiraspol s-a cerut executarea celor arestați

Ieri, în cadrul deliberărilor finale în procesul de la Tiraspol, procurorul Nina Averina a cerut, în conformitate cu cîteva articole din Codul Penal al fostei Republici Sovietice Socialiste Moldovenești, pedeapsa capitală pentru Ilie Ilașcu, Andrei Ivanțov și Tudor Petrov Popa. Ceilalți inculpați sînt pasibili de pedepse între 3 și 15 ani de închisoare.

Mandatul de arestare a celor doi redactori ai TVR a fost prelungit

La Tribunalul din București s-a judecat luni, 11 octombrie cererea de prelungire a mandatului de arestare a celor doi redactori ai Televiziunii Române, Vasile Tolscvai și Mihai Predescu, arestați în urmă cu aproximativ o lună pentru luare de mită. Cererea a fost solicitată de procuror deoarece nu a terminat încă anchetarea cauzei. Completul de judecată a acceptat prelungirea mandatului de arestare preventivă.

Paradoxal, în România, pragul de sărăcie se află deasupra salariului minim pe economie

Discuțiile pe marginea salariului minim pe economie vor porni de la un studiu riguros, realizat de Institutul de Cercetare Științifică în domeniul Muncii și Protecției Sociale de pe lîngă Ministerul Muncii și Protecției Sociale, a declarat Achile Duțu, secretar general al Cartelului "Afla", unui reporter Mediafax. "Practic, Guvernul nu a recunoscut un prag de sărăcie, pînă în prezent, deoarece nu a fost de acord cu elaborarea coșului zilnic, pe baza căruia se stabilea în ultimă instanță pragul de sărăcie. Acum, cînd acest studiu este realizat, sperăm ca Guvernul să recunoască un nivel al pragului de sărăcie". În privința salariului minim pe economie, Achile Duțu a declarat că nu avansează cifre, dar a specificat că pragul de sărăcie trebuie să fie sub nivelul salariului minim pe economie. În prezent, situația este inversă. Raportul dintre pragul de sărăcie și salariul minim în țările dezvoltate este de 65 %, ceea ce înseamnă că 65 % din salariu minim pe economie reprezintă pragul de sărăcie. La pragul de sărăcie de 39.000 lei net stabilit prin studiu, salariul minim pe economie ar trebui să fie de 52.000 lei net. **(MEDIAFAX)**

Șapte infractori minori au evadat

■ *educatoarea s-a baricadat de frică în biroul de serviciu*

În noaptea de sîmbătă spre duminică, în jurul orei 1,00, au evadat din Centrul de Primire a Minorilor Iași un grup de 7 copii. Aceștia erau decanii de vîrstă ai C.P.M. (14-16 ani) și dormeau într-un dormitor separat de restul copiilor. Toți cei care au reușit să evadeze erau reținuți în această instituție pentru săvîrșirea unor fapte cu caracter penal.

Deși cei mici au dat alarma prin strigăte de avertizare către educatorul de serviciu (o nouă angajată), evadarea, plănuită de cîteva zile, a fost înfăptuită. Pentru că nu au reușit să obțină cheia din buzunarul educatoarei care s-a baricadat de frică în biroul de serviciu, micii infractori au spart lacătul de la intrare.

În acest timp, supraveghetoarea din noaptea cu pricina a încercat să sune Poliția. În cele din urmă a contactat conducerea C.P.M. chemîndu-i în ajutor. Din cei 7 fugiți doar trei au putut fi reinternați la C.P.M. **(Nicolae MANOLIU)**

15 copii vă roagă cu disperare să-i ajutați

Fetele unei clase de la Casa de Copii Bucium dorm în gară

În pragul iernii, 15 fete orfane sau abandonate de familie nu au un acoperiș deasupra capului. Aceste fete au crescut și învățat la Casa de Copii Bucium, unde s-au calificat în diferite meserii. În luna iunie, datorită faptului că își terminaseră studiile, 30 de fete au fost date afară din Casa de Copii Bucium. În timpul verii, acestea s-au deplasat pe litoral, la Neptun, unde au lucrat ca bucătărese, cameriste sau chelnerițe, cîștigînd între 30 și 35 de mii lei pe lună. Una din fete, Camelia, ne-a declarat că unele mai făceau și ceva ciubuc, vreo zece mii pe lună, însă nici una din ele nu s-a prostituat. Camelia ne-a asigurat că ele sînt fete serioase: "Fetele de la liceu se mai duc cu unii, cu alții, da' noi nu; sîntem fete serioase, cît am crescut la Casa de Copii am fost ținute în frîu".

Din grupul de 30, cîte au plecat pe litoral, s-au întors în Iași 15, restul găsindu-și un loc de muncă sau aciuindu-se pe lîngă vreo familie mai miloasă.

Au ajuns în Iași după data de 1 septembrie, apoi s-au angajat ziliere, la culesul strugurilor, la o fermă în Copou. Culesul s-a terminat, iar banii urmează să-i primească sîmbătă. Oricum, în prezent, aceste fete nu au unde dormi. Au înnoptat prin gară, unde poliția le lasă în pace, dar le cam deranjau golanii, care nu le lăsau să doarmă.

Înapoi la Casa de Copii nu se pot întoarce deoarece spațiile sînt foarte aglomerate: "Ne doare sufletul, dar nu avem cum să le ajutăm", ne-a declarat doamna Minodora Andronic, director adjunct al Casei de Copii Bucium.

Poate Primăria, Prefectura sau alte foruri competente reușesc să găsească totuși un acoperiș pentru aceste nefericite fete. **(Dan FODOR)**

FOARTE IMPORTANT

Lista bolilor care sînt tratate gratuit

■ *bolnavii pot ridica medicamentele gratuite numai de la unitățile sanitare de care aparțin*

Printr-un ordin al Ministerului Sănătății a fost stabilită lista cu bolile cronice pentru care se acordă gratuitate pe timpul internării sau a tratamentului ambulator, indiferent de categoria socială din care fac parte bolnavii.

1. Bolile profesionale: silicoza și silico-tuberculoza, fibroza pulmonară din mediul silicogen, intoxicații profesionale cronice, astm bronșic datorat noxelor specifice locului de muncă, dermatite profesionale, boala de iradiație etc.

2. Boli hematologice: anemia feriprivă larvată sau manifestă la donatorii de sînge, hemofiliile, leucemia sub toate formele, boala lui Hodgkin.

3. Boli neurologice: epilepsia, boala Parkinson, scleroza în plăci, miopatii, miastenia.

4. Boli endocrine: boala Adisson, diabetul zaharat, insipid, cu complicațiile lor, distrofia endemică tireopată.

5. Boli psihice: schizofrenia, sindromul paranoid, psihoza maniaco-depresivă, psihoza toxică și infecțioasă, oligofreniile (ideoția și imbecilitatea), psihoze de involuție, confuzia mintală, delirul acut, paralizia generală progresivă, fenilcetonuria.

6. Boli dermatologice: pelagra, lupus eritematos, pemphigus.

7. Boli renale: nefrita endemică, insuficiența renală cronică.

8. Boli oftalmologice: glaucom.

9. Boli pulmonare: supurații pleuropulmonare.

10. Tumori maligne: indiferent de localizare.

11. Stări posttransplant de organe

12. Parazitoze

13. Arsuri ce depășesc 20% din suprafața corpului

14. Boli hepato-digestive: hepatita cronică activă de etiologie virală

15. Boli O.R.L.: ozena

16. Tuberculoza: pulmonară și extrapulmonară, pînă la scoaterea din evoluție conform reglementărilor în vigoare

17. Boli reumatismale: reumatismul Sokoschi-Bovilland

Menționăm că bolnavii care beneficiază de gratuitate pot ridica rețetele numai de la unitățile sanitare unde sînt dispensarizați. Vă reamintim, de asemenea, că pensionarii și șomerii, precum și membrii de familie aflați în întreținerea acestora, beneficiază de compensarea medicamentelor în proporție de 75%. În ce privește salariații, membrii de familie ai acestora și celelalte categorii de persoane fizice care nu sînt încadrate în nici o instituție de stat sau privată, dar care plătesc lunar contribuția de 2% în contul fondului pentru sănătate, acestea vor beneficia de o compensare a medicamentelor în proporție de 50%. **(Mihaela CĂNĂNĂU)**

Cazul Cîrdei - Groza a fost clasat

De ce s-a spînzurat, atunci, Vasile Groza?

Cotidianul "Monitorul", în numărul său din 17 august a.c., și-a informat cititorii despre sinuciderea bucătarului de la restaurantul Moldova, Vasile Groza. Înainte de a se spînzura, Vasile Groza a scris un bilețel pentru familie, în care - printre altele - îl acuza pe Costel Cîrdei, șef de unitate la respectivul restaurant, de a-și fi însușit anumite sume de bani din desfacerea, în restaurant, a produsului "cotlet de porc". Din mesajul ultim lăsat de fostul bucătar al restaurantului reieșea, destul de clar, că presiunile pe care Costel Cîrdei le făcea asupra sa, cu ocazia acestor sustrageri, constituie cauza pentru care el a ales soluția streangului.

În urma publicării, în presă, a acuzațiilor lansate de V. Groza, Poliția Economică a făcut cercetări, timp de cîteva zile, în paralel cu inventarul efectuat asupra gestiunii restaurantului, de o comisie din interiorul S.C.T. Moldova S.A. În legătură cu rezultatul cercetărilor, Biroul de Presă al Poliției ne-a informat că "nu au fost depistate diferențe între valoarea mărfii intrate și valoarea mărfii vîndute. O anchetă va avea loc numai dacă va apărea un element concret legat de acuzațiile făcute de Vasile Groza". Cît despre rezultatul inventarierii întreprinse de comisia de specialiști de la S.C.T. Moldova S.A., am primit precizări de la d-na Elvira Gavrilaș, director economic al societății: "Cele sesizate de Groza nu s-au confirmat. Comisia noastră, care a făcut, practic, aceleași verificări ca și poliția, n-a descoperit nici un fel de diferențe între valoarea intrată și valoarea încasată". **(Valentin GHEORGHIȚĂ)**

MONITORUL INTERN

■ Adrian Păunescu cere să fie audiat în Senat ministrul obsedat sexual al Culturii

Senatorul P.S.M. Adrian Păunescu și-a uimit ieri colegii din tabăra guvernamentală cerînd anchetarea ministrului Culturii, Petre Sălcudeanu, în comisia de specialitate a Senatului. Adrian Păunescu este președintele comisiei senatoriale pentru cultură. El a considerat că amploarea pe care a luat-o în presă acest scandal nu poate lăsa indiferentă camera superioară a Parlamentului. "Este o afacere care ne rănește pe toți și ne face de rîs", a spus Adrian Păunescu. El a cerut plenului să-l invite în fața Senatului chiar în ședința de ieri pe ministrul Culturii să explice cum a ajuns în această situație, după care ministrul să fie anchetat de Comisia pentru cultură și, dacă va fi găsit vinovat, să suporte consecințele. În presa centrală de săptămîna trecută, au apărut relatări prin care se informa că ministrul Culturii, Petre Sălcudeanu, ar fi agresat sexul o subalternă. Presa citată a publicat și mărturia victimei. **(NEP)**

■ S-a deschis TIB'93

Luni dimineață a fost inaugurată cea de-a XIX-a ediție a Tîrgului Internațional București (TIB '93), manifestare intrată în tradiția vieții comerciale și de afaceri din întreaga lume.

"Actuala ediție reflectă tot mai mult transformările democratice petrecute în România, ilustrînd aspecte semnificative ale progresului economic al țării noastre", relata, cu acest prilej, primul ministru, dl. Nicolae Văcăroiu. Deschiderea internațională a Tîrgului este dovedită, menționa premierul, și prin participarea a 26 de țări. **(Rompres)**

■ Ministrul Justiției, Petre Ninosu, recidivează: l-a destituit pe președintele Tribunalului județean Dîmbovița, Emil Bolbore

Deputatul P.N.Ț.C.D. Răzvan Dobrescu a afirmat la conferința de presă a P.N.Ț.C.D.: "Credeam că ministrul Justiției, Petre Ninosu, nu va recidiva, după destituirea președintelui Tribunalului București, Corneliu Turianu; acest fapt nu s-a întîmplat. A urmat destituirea lui Emil Bolbore, președintele Tribunalului județean Dîmbovița, un judecător extrem de competent, un savant cu numeroase lucrări, om de o corectitudine deosebită, independent politic". Referitor la această hotărîre a ministrului Justiției, P.N.Ț.C.D. va lua poziție. În continuare, deputatul P.N.Ț.C.D. a adăugat: "P.D.S.R. dorește subordonarea justiției, prin presiuni directe și indirecte asupra întregului corp judecătoresc. Se așteaptă ca la viitoarele alegeri, judecătorii să fie intimidați și să cedeze presiunilor partidului de guvernămînt, căci, conform IRSOP, P.D.S.R. se află în pierdere de popularitate. Se dorește ca președinții de tribunale să fie mai ascultători". **(Mediafax)**

Un reportaj tulburător la fosta școală de maici "Notre Dame de Sion" din Iași

Duminică, după 46 de ani de pribegie, elevele-maici din Iași s-au reîntîlnit

■ *în jur, frînturi de conversație, cel mai adesea în franceză, fotografii îngălbenite și bucuria amintirii*

■ Printre comunitățile de țigani

Înființată în 1842, Congregația Notre Dame de Sion, cu nucleul la Paris, se extinde în spațiul mediteranean, Anglia, America, Australia, Filipine. (Printre primele așezăminte fondate se numără și cele de la Iași și Galați, în 1848).

În prezent, misiunea de educație, de formare culturală continuă, inclusiv în comunități paupere din Tunisia, Brazilia, Filipine și chiar printre colectivitățile de țigani. Există reprezentanțe la ONU - Comisia pentru Drepturile Omului, există posturi de radio cu sute de mii de ascultători (Lyon).

Pentru început, în Iași, va funcționa, pe Aleea Ghica Vodă, un Institut pentru novice. Se va organiza, probabil, o grădiniță de copii la Săbăoani. Deși contextul istoric e diferit, deși, între timp, s-a renunțat la vestimentația caracteristică a maicilor, profilul moral e același; există toate premisele pentru reluarea tradiției spirituale Notre Dame de Sion.

■ Disciplina le era liber consimțită

În trecere pe lîngă Filarmonică, ieșeanul vîrstnic își amintește, cu siguranță, că aici a funcționat, pînă în toamna anului 1948, o școală de elită: Notre Dame de Sion. Într-una din acele zile halucinante, maicile din Iași, (pe care mulțimea de eleve, de la clasa I, pînă la clasa a XI-a, le numeau "mame"), au primit ordin de la autoritățile comuniste să înceteze orice activitate timp de două, trei luni. Și au fost 46 de ani. Maicile s-au răspîndit prin lume, acolo unde le-au purtat misiunile de caritate.

S-au întors acum: duminică, 10 octombrie, la întîlnirea cu fostele eleve. Astfel, ar putea fi maica Letiția, din Roma, născută la Satu-Mare. Ori Mere Liana, "profesoara tuturor", specialistă în Științe Naturale: după închiderea caselor Congregației, rămîne la București, ca femeie de serviciu, crește timp de șapte ani o fetiță, apoi lucrează la Spitalul Central, laboratorul de Histopatologie ("face lame"). În 1965, părăsește România. În încheierea scurtei sale intervenții, distinsa doamnă a precizat: "Am rămas cetățean român, rezident în străinătate. Și acum, m-am întors!" O voce din sala devenită, brusc, aceeași veche clasă de școlărițe, a exclamat: "Quelle folie!"

Amintirile d-nei dr. Iancu (soția cunoscutului profesor anatomist) în legătură cu Institutul Notre-Dame de Sion, din Iași, sînt cele legate de o "școală de lux". Conversația, chiar și în pauze, se făcea exclusiv în franceză. Primau educația (de la modul de utilizare a furculiței, pînă la comportamentul în familie), disciplina liber consimțită. Existau două perioade de examene parțiale pe an, foarte dificile. Și, mereu, modelele morale ale maicilor-profesoare.

Întrebînd, în dreapta și-n stînga, "Dac-ar fi să alegeți, acum, ce școală ați urma?", am primit același răspuns, prompt: "Nu uităm ce-am învățat, nu s-ar mai putea învăța așa, tot asta am vrea"... Toată lumea își îndreaptă speranțele spre sora Celia (de un an în România), care va reorganiza școala de novice. Se bucură de asta, în Brazilia era mai greu, lucra în medii extrem de sărace, cu persoane "recalcitrante", copii de prostituate, vagabonzi. Aici, va face un "lucru serios, o instruire biblică, teologică, pentru viață".

În jur, frînturi de conversație, cel mai adesea în franceză, fotografii îngălbenite, chipuri strălucinate de bucuria amintirii. Cea mai jovială e, însă, sora Maria Pia ("internaționala"), din Viena. A lucrat, pe atunci, zece ani la București și Galați, un an la Oradea. Apoi, în toată lumea. Îi găsește pe români (copiii de atunci) foarte "vivaci". "Dacă au rezistat acestor ani, e și datorită învățăturii noastre, dragoste, toleranță, egalitate. I-am lăsat cînd aveau 10-15 ani, acum sînt bunici." Vorbește mult, amestecînd cuvintele românești cu cele franțuzești și italiene. "În fond, viața e teribil de frumoasă. Trebuie numai să sesizezi aspectele...". Peste cîteva zile, Maria Pia se va întoarce la un azil de bătrîni vienez, unde locuiește.

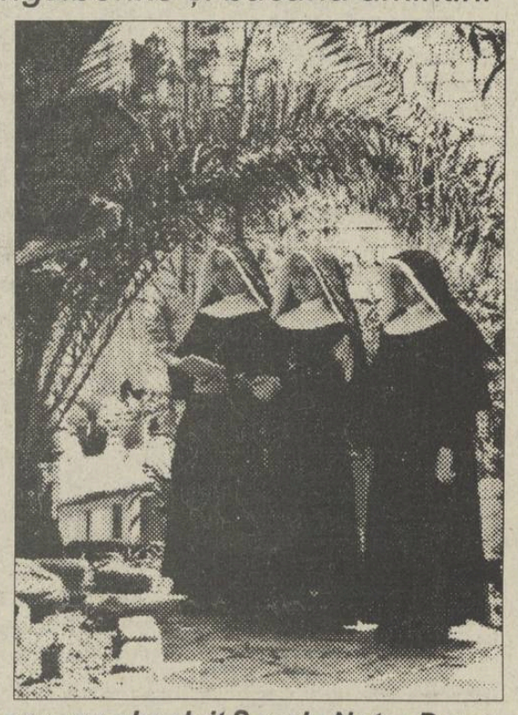

Așa arătau în tinerețe elevele-maici care au absolvit Școala Notre Dame de Sion din Iași. Între acea vîrstă și cea de azi nu există nici o deosebire. Maicile au continuat să aline suferința oamenilor.

■ Nu se vor mai revedea niciodată

Sora Lena (Ciobanu Maria, în viața lumească, demult părăsită) și-a terminat noviciatul la București, după ce un cutremur a ruinat sediul din Galați. A lucrat într-o grădiniță de copii din Iași, pînă la începuturile urgiei comuniste, cînd a fost anchetată și bătută. Și-a cîștigat existența predînd franceza, 13 ani, la Tg. Ocna; a funcționat, apoi, la parohia Răducăneni. Maica Lena vorbește puțin, ai putea crede că e uneori stăpînită de un soi de frică. Pentru ea, însă, nu mai contează acum nici măcar bolile trupului: doar timpul rugăciunii și dragostea de copii. Într-un fel, răscumpără și greșeala unui destin care i-a răpit mama pe cînd ea, Maria, avea vreo zece ani.

Rînd pe rînd, depănînd amintiri, savuroase la vîrsta senectuții, elevele au părăsit încăperea. Sora Domenica și-a început povestea despre Congregație: părintele întemeietor, la Roma, în biserica Sf. Andrei, a zărit-o pe sfînta Fecioară la altar și a văzut raze de lumină curgîndu-i din mîini. Mică, delicată, Domenica părea ea însăși desprinsă dintr-o icoană. Călugărită la 19 ani, sosește în România prin 1930. În '48, cînd cu prigoana comunistă (completează Maica Dorotea), pleacă în Italia, acasă. Acum locuiește la Roma, într-o casă de bătrîni.

"O să ne mai vedem?" o întreabă sora Lena. "Nu cred, sînt bătrînă", răspunde Domenica, în italiană - și dă tonul pentru un cîntec de demult. Ea e cea porecлită "Maica Tereza". Pe culoarul de la ieșire, ultimele îmbrățișări și un rămas-bun ciudat, după o viață de dăruire: "La revedere... în cer!"

(Mihaela AVRĂMUȚ)

La porțile Orientului

Mihai Ursachi - lider politic?

Cu puțin timp în urmă, scriitorul Mihai Ursachi a fost ales președinte al filialei ieșene a Convenției Democratice.

Cunoscut mai mult pentru activitatea sa literară, Mihai Ursachi nu a dovedit pînă acum calități de lider politic. Dimpotrivă. Acest fapt s-a confirmat chiar în ziua alegerii sale în noua funcție, prin interviul pe care dl. Ursachi l-a acordat "Monitorului". Vanitate, impulsivitate, lipsa unui program coerent - iată imaginea pe care o oferea acel interviu, vis-à-vis de omul politic Mihai Ursachi.

Săptămîna trecută, această imagine a devenit și mai clară: într-un articol publicat în ziarul "24:Ore", Mihai Ursachi, președintele filialei ieșene a Convenției Democratice, a dovedit din nou că este total lipsit de echilibru politic, coborînd pînă la un limbaj de periferie, ce amintește de stilul lui Corneliu Vadim Tudor și al revistei "România Mare".

"Aveți grijă să nu vă intre vreo țeapă în burdihan". Iată cum se adresează președintele filialei ieșene a Convenției Democratice, Mihai Ursachi, predecesorului său în această funcție, Vasile Lupu. Iar asta nu se întîmplă la un pahar de vin sau într-o discuție amicală, ci în paginile unui ziar. În plus, liderul organizației ieșene a P.N.Ț.C.D este numit "un oarecare Lupu V.", "tov. Lupu" ș.a.m.d. Prin acest articol, intitulat "o țeapă'n burdihan", dl. Ursachi a încercat să răspundă unor acuzații pe care i le-a adus liderul țărănist, care la rîndul său fusese atacat anterior de dl. Ursachi. Numai că gravele acuzații care i s-au adus noului lider ieșean al Convenției nu primesc nici un răspuns concret. Articolul d-lui Ursachi are însă alte ingrediente: limbaj de periferie, stil îndoielnic, argumentație aproape inexistentă. Iar dacă toate acestea sînt penibile pentru scriitorul Mihai Ursachi, cum sînt ele pentru liderul politic care se vrea a fi Mihai Ursachi?

În ceea ce-l privește pe acesta, lucrurile sînt mai mult decît clare: fostul director al Teatrului Național confundă literatura cu politica și ficțiunea cu realitatea. Ca scriitor, toate acestea nu-i pot face mai mult rău decît pînă acum. Ca om politic, însă, îl reduc la zero.

Dar nu persoana lui Mihai Ursachi este cauza penibilelor fricțiuni din sînul opoziției ieșene. Cei care l-au susținut, ignorînd totala sa inadaptare la viața politică, au contribuit în mare parte la acest spectacol dezagreabil, din care opoziția nu are decît de pierdut. De cîștigat ar avea doar aceia care speră să-l manevreze pe dl. Ursachi, bazîndu-se pe slăbiciunile sale de poet.

Cine sînt aceștia? Dl. Lupu a lăsat să se înțeleagă că e vorba de conducerea filialei ieșene a Partidului Alianței Civice. Analizînd toate datele problemei, această variantă pare să fie cea mai plauzibilă. În acest caz, din întreaga dispută nu va cîștiga conducerea filialei ieșene a P.A.C., ci puterea politică locală. E un fapt care nu mai necesită demonstrație.

Iar miza acestei dispute are toate șansele să iasă din realitate și să rămînă în ficțiune.

(Lucian POSTU)

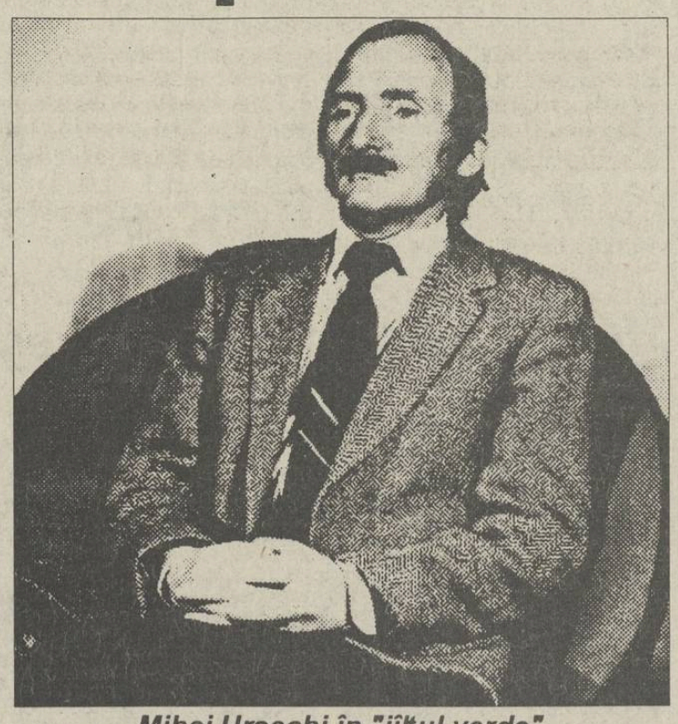

Mihai Ursachi în "jîlțul verde"

În curînd, certificatele de proprietate vor putea fi vîndute contra bani pe o piață organizată

■ *toți cei care își vor vînde certificatele vor deveni acționari ai Fondurilor Proprietății Private*

De curînd, Fondurile Proprietății Private și Agenția Națională de Privatizare au stabilit regulile de organizare și funcționare a pieței carnetelor cu certificate de proprietate, contra acțiuni ale societăților comerciale sau în schimbul banilor sau a altor certificate de proprietate. Cele două modalități de vînzare pot fi realizate prin vînzători autorizați (dealeri) în nume propriu sau prin intermediul brokerilor, practic, în regim de consignație.

Pe piața secundară, deschisă negocierilor de carnete cu certificate de proprietate contra alte certificate sau bani, valoarea acestora va fi stabilită în fiecare săptămînă, vinerea, și va fi dată publicității imediat, împreună cu volumul total de cerere și ofertă ca și volumul tranzacțiilor efectuate. Prin protocolul între reprezentanții Consiliilor de administrație ale Fondurilor Proprietății Private este stipulat faptul că deținătorii de certificate de proprietate care nu doresc sau nu au cunoștințe necesare pentru a-și preschimba certificatele pe acțiuni vor deveni acționari ai FFP-ului în cauză. Acesta este organizat ca societate comercială și urmează ca după încheierea procesului de privatizare să aibă ca obiect de activitate orice activitate hotărîtă de Consiliul de administrație aducătoare de profit.

În acest fel va fi oprită negocierea și vînzarea carnetelor cu certificate de proprietate în mod neorganizat la niște prețuri foarte scăzute. **(Alin TOCAN)**

PSM consideră ultimele măsuri ale Guvernului drept "neliniștitoare"

■ acest partid va propune un proiect de lege pentru limitarea adaosului comercial

Vicepreședintele Partidului Socialist al Muncii, Tudor Mehora, a prezentat, în cadrul conferinței de presă de luni, 11 octombrie, poziția membrilor partidului față de măsurile luate de guvern, "măsuri care afectează nivelul de trai al populației", după cum a apreciat vorbitorul. Măsurile guvernului au fost considerate departe de a fi liniștitoare, astfel că PSM a hotărît să adopte o poziție activă. În urma discuțiilor din Biroul Executiv al PSM, s-a alcătuit un proiect de lege care va fi depus la Parlament, prin care se cere limitarea adaosului comercial la unele alimente, astfel încît acesta să fie redus la 30 %. Proiectul de lege mai susține necesitatea afișării prețului la producător și prețului de import. **(Rompres)**

Cursul de schimb valutar

Pentru data de 12.10.1993, cursurile de schimb ale principalelor valute sînt următoarele:

1 dolar SUA (USD) - 963,00 lei
1 liră sterlină (GBP) - 1480,61 lei
1 schilling austriac (ATS) - 85,60 lei
1 franc elvețian (CHF) - 687,22 lei
1 franc francez (FRF) - 171,63 lei
1 marcă germană (DEM) - 602,25 lei
1 drahmă grecească (GRD) - 4,11 lei
100 lire italiene (ITL) - 61,07 lei
1 yen japonez (JPY) - 9,09 lei
100 lire turcești (TRL) - 7,85 lei
1 ECU (XEU) - 1138,12 lei
1 DST (XDR) - 1365,77 lei

Volumul tranzacțiilor încheiate a fost de 3.307.877,12 USD.

NET TOMBOLĂ

Și dumneavoastră puteți cîștiga un bilet de participare în una din excursiile organizate în

POLONIA - 13 octombrie
ghid Onică Ana
sau
TURCIA - 16 octombrie

Week-end în stațiunile:
VATRA DORNEI (Hotel Bradul, Călimani și Complex Dorna)
DURĂU (Hotel Bradul)
BUȘTENI (Hotel Silva)
BORSEC (vile)

prin Agenția de Turism NET

Înscrieri și informații suplimentare la sediul Agenției (Casa Modei - Mezanin) **Agenția de Turism**

NET

Un abonament la Capital un RENAULT 19

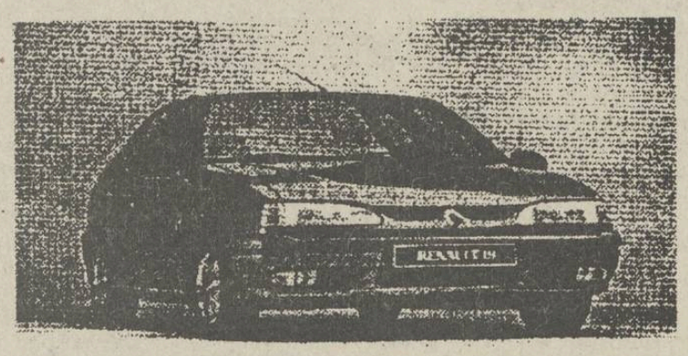

Puteți cîștiga un RENAULT 19 participînd la tragerea la sorți organizată de revista Capital.

Puteți obține un abonament la revista Capital adresîndu-vă la: Societatea Nord-Est, Str. Smîrdan 5, Iași, tel. 172557/17.
Toate informațiile despre concurs le găsiți în revista Capital.

O întîmplare care i-a lăsat pe medici muți de uimire

La spitalul din Grajduri un pacient i-a mîncat nasul unui coleg de salon

■ *cei doi se luaseră la ceartă de la un lucru de nimica toată*

Ca în orice spital de psihiatrie, la secția "Grajduri" a Spitalului "Socola" se petrec uneori lucruri ciudate. Destine ale unor oameni chinuiți de soartă se împletesc, dînd naștere la întîmplări stranii, cum ar fi cea petrecută recent între doi bolnavi epileptici.

Vecini de pat, cei doi s-au luat la bătaie din motive minore. La epileptici asemenea descărcări nervoase sînt frecvente. Unul dintre pacienți, mai agresiv, a scos o lamă de bărbierit din buzunar, cu care i-a crestat nasul colegului său, Marcel B.

Deși au fost despărțiți de medici, a doua zi Marcel B. a fost pîndit de către furiosul său vecin, nesatisfăcut de corecția aplicată. Acesta a scos din nou o lamă și, fulgerător, i-a tăiat o parte din nas lui Marcel B., care a început să urle disperat de durere. După această ispravă, agresorul a mers pînă acolo încît a început să-i ronțăie nasul, sub privirile disperate ale celorlalți bolnavi, lăsînd personalul medical mut de uimire; acesta a acționat însă imediat, imobilizîndu-l pe sîngerosul agresor.

Pentru a împiedica un nou val de mutilări, personalul medical al spitalului ne-a rugat cu insistență să nu dezvăluim numele autorului aceste fapte nemaipomenite. **(Silviu LABEȘ)**

Doi tineri îndrăgostiți s-au răsturnat cu motocicleta în stația de tramvai de la CUG

■ *medicii luptă din răsputeri pentru a salva viața victimei Mirela Lungu, de numai 20 de ani*

Săptămîna trecută, în zona Nicolina-CUG a avut loc un nou accident de circulație. Tinerii Mirela Lungu, de 20 de ani, din Fălticeni, și Gabriel Malanca, de 24 ani, ambii studenți în Iași, au fost în dublă postură de autori ai accidentului dar și de victime. În timp ce se plimbau cu motocicleta cu nr. de înmatriculare IS-90-AAW, într-un moment de neatenție, Gabriel a pierdut controlul acesteia și a intrat în refugiul pentru pietoni din stația CUG. Ca urmare a impactului, motocicleta s-a răsturnat, cei doi tineri fiind aruncați pe carosabil. Mai puțin afectat, Gabriel s-a ales numai cu cîteva contuzii minore. Nu același lucru s-a întîmplat cu partenera sa de drum, Mirela, care a suferit o "contuzie cerebrală gravă difuză, corelată cu fenomenul de comă gr. III". Fata a fost transportată de urgență la secția de terapie intensivă din cadrul Spitalului de neurochirurgie din Tătărași. Din momentul spitalizării sale, tînăra a fost supusă unui tratament intensiv supraveghetat permanent de către personalul medical al secției. Colegi de facultate, rude ale victimei sau, pur și simplu persoane care au aflat întîmplător de accident, s-au prezentat la spital cu tot felul de medicamente care i-ar putea ameliora starea sănătății. După patru zile de la internare, deși nu se poate vorbi cu certitudine de salvarea fetei, există totuși șanse ca Mirela să depășească starea de comă și să-și revină. **(Mihaela CĂNĂNĂU)**

Mirela Lungu, victima accidentului care a înnegurat o frumoasă poveste de dragoste.

Întîmplări care duc la un pas de moarte

16 persoane s-au intoxicat ieri cu ciuperci otrăvite

■ **o parte din ele acuză pierderea parțială a vederii**

Un mare număr de intoxicații involuntare cu ciuperci s-au înregistrat în cursul zilei de ieri. Nu mai puțin de 16 persoane au chemat salvarea acuzînd tulburări de vedere, dureri abdominale, grețuri, cu bănuiala că s-au otrăvit cu ciuperci. Zece din persoanele afectate au făcut parte dintr-un grup care au mers la cules ciuperci, duminică, în pădurea din zona serelor Dancu. După ce au ajuns acasă și au consumat ciupercile adunate, cei din familiile Derevenski (2 persoane), Botezatu (3 persoane), Vintilă (2 persoane), Baciu (2 persoane), precum și Dana Zvariste s-au simțit rău și au chemat salvarea. Acum sînt internați la Spitalul de Urgențe, în afara oricărui pericol. Tot cu ciuperci otrăvite din zona serelor Dancu s-a intoxicat și Liliana Cioabă, de 32 de ani, din Holboca, împreună cu cei 4 copii ai săi. Liliana Cioabă, care acuză o pierdere parțială de vedere, este internată, de asemeni, la Spitalul de Urgențe, iar copiii la Spitalul de Copii "Sf. Maria", din fericire, tot în afara pericolului. **(Cristina LECA)**

Chinezii vor să deschidă la Iași o fabrică de biciclete

■ *de asemenea, o importantă firmă din China dorește să înființeze în orașul nostru un restaurant chinezesc și un supermarket*

Ieri, a sosit în Iași prima delegație formată din oameni de afaceri a provinciei Ji Lin, ca răspuns la vizita efectuată recent în această provincie de reprezentanți ai județului Iași, în scopul înfrățirii și colaborării economice.

Astfel se confirmă dorința oficialităților provinciei Ji Lin de a demara cît mai repede colaborarea economică cu județul Iași. Directorul secund al celei mai mari companii chineze de produse agricole și alimentare "Native Produce &Animal By-Products", Yuan Yi He, și-a manifestat interesul deosebit pentru înființarea în Iași a unui restaurant chinezesc, a unei linii industriale pentru producția de biciclete și a unui supermarket, ultimul cu produse, tehnologie și know-how chinezești. Ieri după-amiază, delegația chineză a vizitat firma "Silvarom" S.A., pentru inițierea unei colaborări în domeniul industriei lemnoase, și a avut o întîlnire cu S.C. "Bucium" S.A., firmă interesată în producția de biciclete. Astăzi, oamenii de afaceri chinezi vor avea întîlniri cu conducerea complexului "Moldova", în vederea înființării unui restaurant chinezesc la Iași, precum și cu alți agenți economici, conform înțelegerilor de principiu stabilite cu oficialitățile județului Iași în urma vizitei acestora în provincia Ji Lin.**(C. MEDELEANU)**

Corporația "Native Produce & Animal By-Products Imp. & Exp." este cea mai mare firmă exportatoare de produse vegetale și animaliere din provincia chineză Ji Lin. În imagine este explicată poziția provinciei JiLin pe teritoriul Chinei

"Casa Vînătorului" a fost jefuită

■ *hoții au intrat printr-un orificiu din acoperișul unei magazii*

Gheorghe Livadaru, în vîrstă de 12 ani, din Iași, împreună cu un prieten de-al său de vîrstă apropiată și-au probat, în cursul săptămînii trecute, calitățile de spărgători. Ei au izbutit, prin intermediul unui orificiu făcut în acoperișul unei magazii aparținînd restaurantului "Casa Vînătorului", să sustragă 20 de scrumiere, 24 de pahare, 5 vaze de cristal și mai multe cești de cafea. Sesizată de șeful restaurantului, Poliția a reușit să depisteze doar unul din cei doi "spărgători", în persoana minorului Gheorghe Livadaru.

În urma cercetărilor efectuate de Poliție, s-a stabilit că Gheorghe Livadaru împreună cu amicul său au sustras în repetate rînduri astfel de obiecte, din mai multe unități de alimentație publică. De această dată, o mare parte din obiectele furate au fost recuperate. **(Sorin SIMON)**

Aproape o mie de concedieri la S.C. IASITEX S.A.

■ *sindicatul intenționează să declanșeze greva generală după 15 octombrie*

În cursul zilei de ieri, a avut loc Ședința Consiliului Împuterniciților Mandatați ai Statului de la societatea comercială IAȘITEX, care a avut ca principal subiect găsirea unor soluții de refacere economică a firmei. Înainte de începerea lucrărilor, liderul de sindicat al salariaților, ing. Liviu Niță, a declarat redactorilor noștri că, în cazul în care departamentul industriei ușoare din Ministerul Industriilor nu va lua în discuție rezolvarea situației critice a firmelor cu profil textil din România, după data de 15 octombrie a.c., este posibilă declanșarea în orice moment a unei greve generale. În opinia sa o asemenea grevă nu ar rezolva probleme generate de lipsa pieței de desfacere pentru produsele proprii, dar se încearcă tragerea unui semnal de alarmă pentru membrii Guvernului. În plus, la ora actuală, nu există o bază legală pentru acordarea unor fonduri pentru plata șomajului tehnic.

În timpul ședinței de ieri a CIMS, s-a luat hotărîrea ca un număr de 972 de salariați să fie trimiși în șomaj, dar cărțile de muncă să le rămînă în această perioadă la sediul firmei. În legătură cu acest aspect, directorul general Rodica Radu ne-a declarat: "Aș vrea ca oamenii să înțeleagă faptul că, pînă în luna aprilie 1994, urmează o perioadă de acumulări pentru societatea noastră. Cei care vor rămîne la serviciu vor trebui să facă tot posibilul ca primăvara anului viitor să reprezinte un nou început din punct de vedere economic pentru IAȘITEX S.A. În plus, ing. Rodica Radu a dorit să sublinieze faptul că cei care vor pleca în șomaj nu își vor pierde locurile de muncă, iar plata ajutorului de șomaj se va face din fonduri ale Ministerului Muncii și Protecției Sociale. **(Alin TOCAN)**

Chioșcurile din Tîrgu Cucului vor fi mutate peste o săptămînă

■ *ele vor fi amplasate în stația Pădure*

Chioșcurile din tablă din Tîrgu Cucului vor mai rămîne pe actualele amplasamente cel mai tîrziu pînă pe data de 20 octombrie. Mulțimea de acareturi amplasate după Revoluție pe aceste locuri trebuia mutată în zona stației Pădure, pînă pe data de 15 octombrie, însă, Primăria a prelungit cu încă cinci zile acest termen, avînd în vedere vadul comercial deosebit care se va crea în zonă cu ocazia Sărbătorilor Iașului, zi în care se va sărbători Hramul Sfintei Parascheva. Aceste precizări au fost făcute de dl. ing. Dorel Duceag, șeful Serviciului Urbanism Comercial, recent înființat în cadrul Primăriei ieșene. Noul serviciu a fost creat din inițiativa primarului Constantin Simirad, cu scopul de a se scurta calea birocratică pe care o parcurgeau actele solicitate de cetățeni și diversele avize pentru privatizare. Serviciul Urbanism Comercial se ocupă cu precădere de amplasarea în oraș a chioșcurilor, tonetelor etc., pe terenurile aparținînd statului. Pe de altă parte, Serviciul Urbanism, condus de d-na arh. Geta Buliga, se ocupă de planurile urbanistice de detaliu, de amplasarea construcțiilor industriale și edilitar gospodărești, precum și de cele ce urmează a fi amplasate pe terenurile proprietate particulară. Prin această separare a celor două activități, Primăria a mai făcut un pas înainte pentru eliminarea birocrației. **(V. CRISTIAN)**

Ionel Onofraș va fi schimbat din funcția de vicepreședinte al Camerei de Comerț și Industrie Iași

În ședința de ieri a colegiului director al Camerei de Comerț și Industrie Iași a fost luată hotărîrea ca, la sfîrșitul lunii octombrie, să fie făcută o nouă propunere pentru funcția de vicepreședinte, în locul lui Ionel Onofraș. Reamintim că acesta se află arestat de mai multe luni, sub acuzația de instigare la distrugere prin incendiere a autoturismului avocatului Corneliu Moraru și a fost suspendat ulterior din funcția de vicepreședinte al CCI.

Tot ieri, a avut loc o prezentare a rezultatelor primei zile a campaniei "Bună dimineața, România", organizată la Brașov, în data de 8 octombrie, cu sprijinul financiar a Agenției Internaționale de Dezvoltare a Statelor Unite ale Americii. Scopul acestei campanii este de a schimba în bine atitudinea cetățenilor României față de procesul de privatizare din țara noastră. Reamintim că, în data de 20 octombrie, cea de a doua etapă a acestei campanii va avea loc la Iași. **(A.T.)**

Zahăr cu 510 lei kilogramul

Începînd de ieri, 11 octombrie, s-a pus în vînzare la Iași zahărul importat din R. P. Chineză de către Guvern, al cărui preț maxim cu amănuntul a fost fixat la nivelul sumei de 510 lei/kg. Reamintim că județului Iași i-a fost repartizată o cantitate de 500 de tone din acest produs, care va fi distribuit în principal prin magazinele alimentare din cartiere, atît cele de stat, cît și cele în locație de gestiune. Menționăm că zahărul sosit în Iași nu face parte din lotul de zahăr importat anul trecut tot din China, care s-a constatat că este infestat cu bacterii leuconostoc. **(C.S.)**

Conferință de presă a viceamiralului Sir John Coward

"Colegiul Regal pentru Studii de Apărare al Marii Britanii este finanțat de Ministerul Apărării și Ministerul de Interne, dar primește fonduri și de la Foreign Office (Biroul Externe). În Anglia sînt ofițeri români care se află la specializare, dar deocamdată capacitatea colegiului nostru este acoperită. Sperăm ca, în viitorul apropiat, să primim și români la Colegiul Regal, care are cea mai veche tradiție militară din Marea Britanie", ne-a declarat viceamiralul Sir John Coward. Aflat în fruntea unei delegații compuse din 12 ofițeri ai colegiului, viceamiralul a prezentat ieri conducerii Prefecturii ieșene scopurile vizitei în România. Cei 80 de cursanți ai colegiului, care participă la cîte un an de studii și provin din toate regiunile lumii, reprezintă toate gradele, de la brigadier la colonel. Ei încearcă să devină ofițeri de elită, urmînd să preia, în țările lor, funcții importante de decizie în armată. În acest scop, cursanții se împart în 10 grupe și fac deplasări în diverse regiuni de pe glob. La întoarcerea în Marea Britanie se informează reciproc în problemele sociale, politice, economice și militare ale țărilor vizitate. **(Cristian MEDELEANU)**

Monitorul Radio NORD-EST 70,76 MHz

Dacă doriți să dați un anunț de mică publicitate în cotidianul "MONITORUL" sau o dedicație la "RADIO NORD-EST" pentru persoana iubită, aceste lucruri au devenit acum foarte simple!

Este suficient să mergeți la cel mai apropiat punct de preluare și să vă exprimați dorințele.

Punctele noastre de preluare sînt:

COPOU	Radio NORD-EST, Bd. Copou19, tel. 145530, fax 146363
CENTRU	Casa Modei et. 1, compania de publicitate NORD-EST
TĂTĂRAȘI	Magazin "ROMCRISS", Str. Han Tătar 8, tel. 174214, program 10.00 - 22.00
BUCȘINESCU	Str. Smîrdan nr. 5, tel. 17.25.57 (centrala), fax. 14.45.77

Apelînd la serviciile noastre de mică publicitate, calitatea și seriozitatea vor fi puse în slujba dumneavoastră.

APELAȚI CU ÎNCREDERE LA SERVICIILE TAXIURILOR DE STAT,

TAXICOM

Taxiurile noastre pot fi recunoscute cu ușurință datorită casetelor luminoase "MONITORUL" pe care NUMAI NOI le avem.

OFERIM RAPIDITATE, CONFORT ȘI CELE MAI MICI PREȚURI PE KILOMETRU
200 lei/Km - tarif unic (zi, noapte)

tel. 953 sau 146593

©N-E Advertising 1993

MONITORUL EXTERN

■ A început vizita primei oficialități israeliene în China

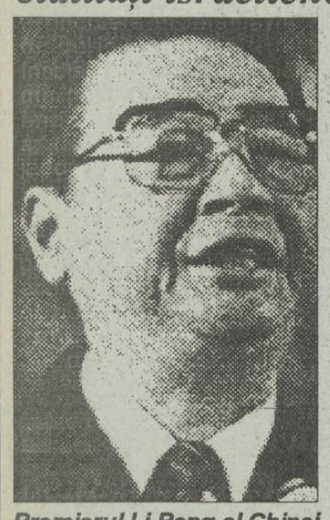

Premierul Li Peng,al Chinei

Premierul israelian Yitzhak Rabin a sosit, duminică, la Beijing, devenind astfel primul șef de guvern israelian care vizitează China, informează France Presse și Reuter. Situația din Orientul Mijlociu va reprezenta unul din principalele subiecte de discuție, apreciază surse diplomatice. Faptul că guvernul de la Beijing continuă să susțină cauza palestinienilor nu afectează, în opinia Chinei, relațiile cu Israelul. Rabin intenționează să ceară acestei țări să limiteze cooperarea cu Iranul în ceea ce privește programul său nuclear.

■ Peste 170 de persoane și-au pierdut viața în accidentul unui feribot

Un feribot înțesat cu turiști și pescari s-a răsturnat, duminică, în largul coastelor sud-coreene, provocînd moartea a peste 170 de persoane, transmite Reuter. Conform surselor poliției, echipele de salvare au reușit să aducă la țărm 74 de supraviețuitori, dar există temeri că 125 de persoane au rămas captive în încăperile feribotului scufundat sau au încercat să înoate, pierzîndu-se în valurile agitate.

■ În subsolul Parlamentului Rusiei există un bunker minat

Peste 800 din apărătorii Casei Albe din Moscova au fugit prin tunelurile subterane aflate sub clădire, a declarat un responsabil militar, citat de France Presse. Potrivit aceleiași surse, din sediul Parlamentului au fost recuperate 1.438 de arme de foc și au fost neutralizate 101 mine. În subsolul clădirii a fost descoperit un bunker minat. Publicația "Moskovski Komsomoleț" informează că numeroase sticle de coniac de proveniență străină au fost descoperite în biroul lui Ruslan Hasbulatov. A fost recuperată totodată, pipa fostului președinte al Parlamentului.

■ Boris Elțîn discută în Japonia problema insulelor Kurile, ocupate de URSS în 1945

Morihiro Hosokawa, premierul Japoniei

Ieri a început vizita la Tokyo a președintelui Boris Elțîn la invitația premierului Morihiro Hosokawa. Peste zece mii de polițiști au fost antrenați pe străzile capitalei Japoniei. .Principala problemă în discuție este statutul Insulelor Kurile. Nici una din părți se pare că nu îmbrățișează vreo variantă de compromis, japonezii dorind cedarea Insulelor, iar rușii vor să le păstreze pentru poziția strategică. S-ar putea să decidă interesul economic al Rusiei, care ar putea primi un ajutor condiționat de la Japonia, în schimbul cedării Insulelor Kurile.

■ A fost decernat Premiul Nobel pentru medicină

Institutul Karolinska din Stockholm a anunțat luni numele laureaților Premiului Nobel pentru medicină pe anul 1993. Aceștia sînt Richard Roberts din Marea Britanie și Philip Sharp din S.U.A. Cei doi s-au remarcat prin descoperirea "genelor cu structură discontinuă", informează France Presse.

■ Locuitorii capitalei nipone nu au o părere prea bună față de străini

Potrivit unei anchete efectuate de municipalitatea din Tokyo, numeroși locuitori ai capitalei nipone nu au o părere prea bună despre străinii aflați aici, manifestîndu-și îngrijorarea față de numărul crescînd al acestora, informează AFP, citînd ediția de duminică a ziarului Mainichi. "Ei nu respectă tradițiile și obiceiurile japoneze", au precizat două treimi din cele 3000 de persoane chestionate. Date oficiale indică faptul că numărul total al rezidenților străini în Japonia (1,3 milioane) reprezintă 1% din populația țării.

■ 62% din moscoviți aprobă acțiunea militară în forță împotriva liderilor Parlamentului

Majoritatea moscoviților (62%) aprobă acțiunea militară decisă săptămîna trecută de Boris Elțîn împotriva insurgenților baricadați în clădirea Casei Albe, se arată într-un sondaj de opinie publicat duminică de revista americană "US News &World Report". Conform acestui sondaj, 24% din cetățenii Moscovei sînt de părere că președintele rus nu a procedat corect, iar 14% nu au nici o părere. În ceea ce privește responsabilitatea pentru aceste evenimente tragice, 50% din cei chestionați cred că Ruslan Hasbulatov și Aleksandr Rutkoi sînt vinovați, iar 35% că fiecare tabără are vina ei. Doar 6% sînt de părere că Boris Elțîn a fost de vină pentru cele întîmplate. 59% sînt de acord cu dizolvarea Parlamentului, iar 52% cred că restricțiile impuse partidelor de opoziție și ziarelor acestora sînt justificate. O majoritate covîrșitoare, 90%, aprobă starea de urgență decretată de liderul de la Kremlin. Referitor la alegerile ce vor urma, 43% cred că alegerile parlamentare trebuie să le devanseze pe cele prezidențiale, iar 38% consideră că acestea ar trebui să fie simultane. Locuitorii capitalei ruse se așteaptă, în proporție de 64%, ca astfel de evenimente sîngeroase să se repete și pe viitor.

Grecii au virat-o spre stînga

■ în alegerile parlamentare de duminică, Mișcarea Socialistă Panelenă (PASOK) a obținut cel mai mare număr de voturi ■ Andreas Papandreu, liderul socialiștilor eleni, va ocupa funcția de prim-ministru ■

Conform rezultatelor oficiale parțiale, socialiștii sînt în frunte în alegerile care au avut loc, duminică, în Grecia, informează France Presse. Astfel, PASOK (Mișcarea Socialistă Panelenă) a obținut 46,6 %, față de 41,2 % cît au obținut conservatorii Noii Democrații (ND). Aceste rezultate au fost făcute publice de către ministrul de interne, după numărarea a 27,2 din voturile exprimate. Conform acestora, noul partid de dreapta - Primăvara Politică - a obținut cca 4,7 % din sufragii, iar Partidul Comunist - 4,2 %. Pe ultimul loc se situează Coaliția Stîngii Progresiste - cu doar 2,6 % din voturi. În această situație PASOK a obținut 169 din cele 300 de locuri ale Parlamentului unicameral al Greciei.

Alegerile au avut loc după o campanie electorală furtunoasă, pe parcursul căreia Konstantin Mitsotakis, liderul PASOK, s-a lansat într-o campanie violentă împotriva partidului Noii Democrații, acuzîndu-l de cedare în problema Macedoniei și a Ciprului, precum și de situația catastrofală a economiei grecești. Mitsotakis s-a grăbit să declare nici mai mult nici mai puțin că "acest coșmar se va sfîrși duminică".

De fapt, în contextul mai larg al Europei se observă un reviriment al stîngii: luna trecută Polonia, luna aceasta Grecia, iar guvernul de dreapta din Franța stă nici mai mult, nici mai puțin decît pe un butoi cu pulbere reprezentat de criza profundă a economiei. După euforia dreptei de anul trecut, cînd în majoritatea țărilor vest-europene au venit la putere guverne de orientare liberală, acum pare a reveni stînga. Ideea este clară. Măsurile liberale au picat într-un moment de recesiune, accentuînd problemele sociale ale unei Europe ce nu mai este dispusă să le suporte.

Într-o altă ordine de idei, această schimbare la vîrf din Grecia pare a încurca și socotelile Comunității Economice Europene, a cărei președinție va fi preluată la 1 ianuarie de această țară. Este de așteptat ca stînga greacă să susțină revendicările agricultorilor francezi, blocîndu-se astfel negocierile cu Statele Unite privind acordul de la Blair House.

De asemenea, se vor bloca și negocierile în privința Macedoniei și a Ciprului. Toate acestea nu pot duce decît la ceea ce a spus Mitsotakis "Epirul, Macedonia, Tracia, Egeea și Ciprul vor fi unite printr-o linie de apărare nenegociabilă" și în Balcani se va reimpune o politică a surzilor. **(Cristian RĂCU)**

Socialismul a ieșit din nou victorios în China

Premierul Li Peng a ordonat interzicerea vînzării și instalării de antene pentru satelit

■ va fi greu pentru chinezi să respecte un asemenea ordin, avînd în vedere cererea imensă de astfel de echipament și răspîndirea lui mai ales în marile orașe

În Occident, producătorii de programe transmise prin satelit au primit o lovitură din partea unor companii pirat care fabrică și vînd cu acte în regulă zeci de mii de decodoare. Probabil de aceea în ultimii doi sau trei ani instalațiile de recepție a programelor de televiziune prin satelit au devenit elemente obișnuite ale vieții cotidiene din China. Numeroase magazine prezintă asemenea instalații pentru a atrage clienții doritori de a avea o alternativă la emisiunile plictisitoare ale televiziunii chineze, controlată de stat. Din cînd în cînd, autoritățile locale au anunțat restricții sau chiar interdicții privitoare la astfel de echipamente, dar pînă în prezent se pare că ele nu au avut efect.

Îngrijorat evident de accesibilitatea tot mai largă a știrilor și a programelor de varietăți, guvernul chinez a trecut la măsuri mai radicale. Într-un ordin publicat în ziarele naționale și semnat personal de primul ministru, se declară intenția Beijingului de a întări controlul asupra echipamentelor de recepție a programelor TV prin satelit. Noile regulamente cu efect imediat prevăd interdicția persoanelor particulare de a instala antene de recepție. Cei care au nevoie de acest sistem pot deține aparatura, dar numai cu permisiunea autorităților.

Oricine are deja asemenea antene de recepție trebuie să ceară permisiunea pentru a continua să le folosească în următoarele 6 luni. Cei care nu vor respecta noile reglementări sînt pasibili de a le fi confiscate echipamentele și vor primi o amendă de circa 500 de dolari, echivalentul unui salariu mediu pe an.

Prevederile introduse recent afirmă că vînzarea articolelor în cauză se va face doar prin magazine special desemnate. În China, comerțul cu aparatură pentru recepția programelor TV prin satelit a înflorit în ultimii doi ani prin lansarea programului "Star TV" prin care se operează 5 canale, inclusiv BBC World Service.

Fișa biografică a noului premier al Greciei

PAPANDREU
divorțat, recăsătorit, slăbit și socialist

Liderul istoric al socialiștilor eleni, Andreas Papandreu, a fost și șeful primului guvern socialist al Greciei, în perioada 1981-1989, părăsind puterea în urma unui val de scandaluri.

Papandreu este părintele fondator al Pasok (Mișcarea Socialistă Panelenă), constituită în 1974 și a cărei ideologie are o puternică tentă populistă și naționalistă.

Născut în 1919, pe insula Chios (estul Mării Egee), liderul socialist a crescut în umbra tatălui său, Ghiorghios Papandreu, una dintre principalele personalități politice postbelice ale Greciei.

Refugiat în Statele Unite în 1939, în timpul dictaturii lui Metaxas, el obține în 1943 doctoratul în științe economice la Universitatea Harvard și desfășoară o strălucită carieră universitară.

Revenit în Grecia, este numit în diverse funcții ministeriale economice de tatăl său, prim-ministru între 1964-1965. În timpul dictaturii coloneilor (1967-1974), se exilează în Suedia și Canada.

În 1968, fondează Mișcarea Panelenă de Eliberare (PAK), care joacă un rol important în lupta împotriva juntei. O dată cu revenirea democrației în Grecia, Papandreu înființează PASOK. Devenit în 1977 primul partid de opoziție, PASOK cucerește puterea în alegerile din 1981 și păstrează majoritatea în 1985.

După o triplă operație pe cord, suferită în 1988, Papandreu apare foarte slăbit. Divorțat de soția sa americană, cu care are trei fii și o fiică, liderul PASOK se căsătorește, în iulie 1989, cu Dimitra Liani, o fostă însoțitoare de bord, acum în vîrstă de 39 de ani, în urma unei legături publice ce a reținut o lungă perioadă atenția presei.

Unde va fi înmormîntat Lenin?

■ *mitropolitul Ioan al Petersburgului crede că nici un preot nu ar trebui să slujească la praznic*

Trupul lui Lenin trebuie înmormîntat cît mai urgent posibil, aș saluta și blagoslovi o asemenea hotărîre, dar nu în pămîntul martir al Petersburgului, ci acolo unde s-a născut, la Simbirsk, actualul Ulianovsk, unde se odihnește și tatăl său - a afirmat unul din cunoscuții ierarhici ai bisericii ruse, mitropolitul Ioan al Petersburgului. Lui Lenin n-ar trebui să i se facă o slujbă religioasă, ci o pomenire atee și nici un preot n-ar trebui să-l slujească pe cel care toată viața l-a hulit pe Dumnezeu și a adus atîtea suferințe bisericii, a conchis mitropolitul, citat de Itar-Tass.

Pe de altă parte, primarul orașului de pe Neva, Anatoli Sobciak, a afirmat că, în cazul în care Lenin va fi adus din mausoleu la cimitirul Volkov, din Petersburg, i se va face o înmormîntare solemnă.

RADIO Nord-Est

RADIO Nord-Est 70,76 MHz

anunță organizarea unui concurs pentru ocuparea postului de

ȘEF DEPARTAMENT PUBLICITATE

Relații și înscrieri pînă sîmbătă, 16.10.1993, la sediul cotidianului "Monitorul", Str. Smîrdan nr.5, zilnic între orele 9.00 - 15.00.

Monitorul Monitorul expres

Cotidianul "Monitorul" și săptămînalul "Monitorul Expres" anunță organizarea unui concurs pentru ocuparea postului de

ȘEF DEPARTAMENT PUBLICITATE

Relații și înscrieri pînă sîmbătă, 16.10.1993, la sediul cotidianului "Monitorul", Str. Smîrdan nr.5, zilnic între orele 9.00 - 15.00.

DESIGN & QUALITY
MOLDOMOBILA
ROMANIA 6600 IASI Str. Bucium nr. 34
Tel. 0040/98/134620, Tx. 22313-22255
Fax. (40.1) 3125266 098/132967

CAFEAUA DE DIMINEAȚĂ

De vorbă cu Toamna în Parcul Expoziției de la Copou

Aurel LEON

Negăsind-o în oraș, printre gangurile dintre blocuri transformate în buticuri, nici în tarabele cu sutiene basarabene atîrnate în prepeleacuri, am luat calea Copoului, ademenit de castani iodați și tei melancolici. Și astfel, am ajuns sus, în fostul Parc al Expoziției, acum vraiște, lăsat la discreția oricui. Aici se organizau în anii de înaintea ultimului război, tîrgul expozițional de "luna lașilor". L-am găsit, bietul parc, ca vai de lume, un fel de răspîntie a metehnelor. La restaurantul, altădată al vînătorilor, fusese nuntă cu chiolhan și cu dans, chelnerii curățau mesele și, avînd simțul ordinei, cărau gunoaiele prin parc, așezîndu-le în grămezi elegante la rădăcina copacilor. Retrași din calea trecătorilor, cîțiva nuntași înfrumusețau privelișteа cu ultimele sticle goale. Încîntat de viața nouă a vechiului parc, am găsit loc pe o bancă rămasă ca prin minune cu trei picioare întregi, cînd mă aud strigat de o voce cunoscută. Era chiar Anton Pann, fiul Pepelei, singurul rămas din vechea gardă a parcului de pe vremuri. Bronzul lui, așezat pe soclu, lîngă fosta casă a pădurarului din vechea orînduire, a rezistat intemperiilor. "Haide, să vorbim degrabă/ Că tot n-avem nici o treabă,/ Zice Pann, Fiindcă/ Gura nu cere chirie/ Poate vorbi orice fie..." Față de asemenea invitație versificată antonopanesc, l-am implorat ca-n Minulescu: "Taci,/ Să nu deștepți tristețea amintirilor culcate/ În sicriile albastre ale zilelor de ieri/ Taci!". "Ai dreptate, a dat-o pe proză Anton Pann. Ce era aici prin '33, '34, '35, cînd în fiecare dric de toamnă se organiza "luna lașilor": muzici, culori, miresme, veselie!" "Așa e, meștere Anton, azi e dezolare și pustiu, amintindune de Mateiu Caragiale: "Sunt seri spre toamnă, adînci și strălucite/ Ce, luminîndu-mi negura-amintirii/ Trezesc în mine suflete-adormite...".

...Să-l uităm pe cel de azi, care a ajuns un fel de lipie din care numai cine nu vrea nu rupe cîte o parcelă, și să retrăim o oră în parcul de acum 60 de ani, adevăratul parc al expoziției, cum i-a zis atunci primarul Osvald Racoviță. Ori, mai bine, hai să ne imaginăm cum ar putea fi integrat acest parc în sărbătorile lașului. Cum intrai, pe vremuri, era pe dreapta, ca un arhondaric de mănăstire, pavilionul administrativ, cu birouri și o sală de expoziție cinegetică. Frumoase trofee vînătorești se aflau și la restaurantul "La vînătorul", ornînd interioarele. De asemenea, la așa numita "casă a pădurarului" era un țarc cu căprioare-bucuria copiilor. Întreaga grădină era decorată de I. Sava și Th. Kiriacoff, cu placarde și panouri. Marile unități din oraș și județ aveau pavilioane reprezentative. La rondul mare era o scenă pe care se produceau formațiile de artiști amatori, în special tarafuri de lăutari. Și mai erau mustării, chioșcuri pentru copii, cîte nu erau în acest spațiu al bucuriilor de toamnă?

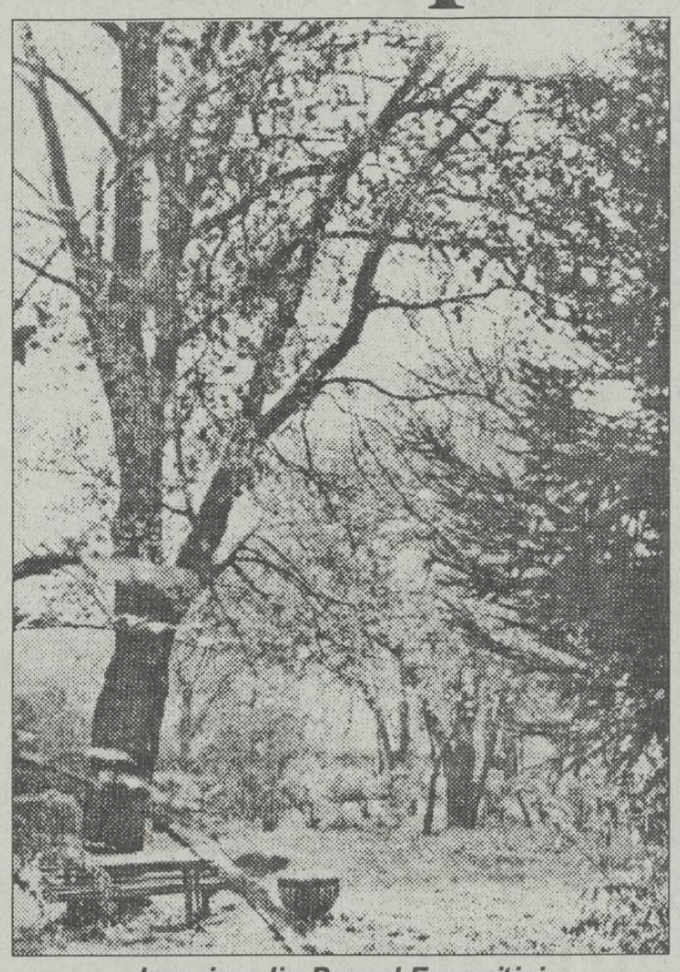

Imagine din Parcul Expoziției

Astăzi, parcul de sus arată ca în versurile, îmbibate de melancolie, ale lui Macedonski: "Eu cunosc un parc retras,/ Părăsit de lumea toată/ Unde nimeni n-o să poată/ Să urmeze-al nostru pas". De aceea, Anton, pisaltule vestit, cîntă tu ca în "Spitalul amorului": "ce-ai înfăptui, dregător de-ai fi?" "Ce să nu mai înșirăm de toate/ Și verzi, și uscate" aș pofti la mine pe "Zîna melopeelor/ Spaima florilor și Doamna/ Curcubitaceelor" și ne-am sfătui cum să organizăm mai bine aceste trei zile. Prea puține, ar zice Toamna, lașul a avut în fiecare an o lună a lui. De ce doar trei zile? Să se facă o sărbătoare a Toamnei, să nu mai stea biata de ea ca și în Topîrceanu, spaima parcului, care arată cum se vede. Dacă au început să facă birturi prin pavilioane, nu mai este mult pînă o să facă aici un bazar ca la "Trei băieți" sau la Hală! Mă rog, al cui e acest parc? Se gîndește cineva la amenajarea lui? Dl. Ion Amihăesei a locuit în studențiе pe aici, în Dumbrava-Roșie, poate a mai apucat ceva din gloria parcului de altădată. Nu are nostalgia vechiului parc, cu restaurant cochet și alei curate? O asemenea podoabă se cuvine utilizată, ca și spațiul de la Strand, Ciricul, Teatrul de vară. Sugerăm organizarea în parc a sărbătorilor de toamnă, adică cedarea spațiului pentru agricultură, silvicului și apei. Să fie o sarabandă a produselor de toamnă, cu pavilioane ale marilor unități producătoare, expoziție de animale, de păsări, concursuri de frumusețe pentru cîini, pisici, păsări mici etc.

Stînd așa, pustiu și oarecum uitat, e firesc să trezească pofte de acaparare. Toamna "pleacă mai departe/ Pustiind cărările/ Cu alai de frunze moarte/ Să colinde zările", iar parcul rămîne tot neutilizat și - de aceea, trist și inutil. ■

URECHEA DE CÎRPĂ

Cutremure și revoluții

■ *Vai, unde ar ajunge țara în care oamenii ar fi nemuritori?*

Nichita DANILOV

La un moment dat, unii devin de neînlocuit și atunci vin revoluțiile și îi înlocuiesc.

Dar revoluțiile trec și cei înlocuiți revin la locul lor și devin din ce în ce mai de neînlocuit.

Și atunci se abat asupra națiunilor focul, cutremurele, holera, foametea, seceta, ciuma roșie. Se abat inundațiile, războiul, sfîșierea internă și ura dintre semeni etc., etc.

Dar ei devin de neînlocuit.

Oamenii mor ca muștele secerate de molime necunoscute, ei însă prosperă în fiecare zi, în fiecare ceas și devin din ce în ce mai de neînlocuit.

Și atunci vine Moartea, Moartea cea mai simplă, Moartea banală și-l înșfacă pe om în ghearele sale, iar el se zbate în spasme și pînă-n ultima clipă a vieții lui strigă plin de speranță:

"Dă-mi drumul, Moarte! Sînt de neînlocuit! Dacă dispar eu, întreaga națiune se va prăbuși în haos și boală fără leac."

Însă Moartea, Moartea cea mai simplă, Moartea cea mai banală nu-l ascultă pe om, ci, tăcut, pe îndelete, își face lucrarea, și astfel că locul lui rămîne gol, dar nu pentru mult timp, pentru că vine un altul, mai tînăr, mai frumos, mai harnic și mai umil, dornic și el să-și pună în joc forțele și să scoată națiunea din haos și declin.

Și nu după multă vreme devine și acesta de neînlocuit.

Și atunci, zadarnic revoluțiile. Zadarnic cutremurele, zadarnic holera. Zadarnic foametea, zadarnic seceta, inundațiile. Zadarnic războiul. Zadarnic molimele necunoscute. Zadarnic etc., etc.

Vine însă Moartea, Moartea cea mai simplă, Moartea banală, Moartea cea bună; Moartea îmbucurătoare, Sălbatica Moarte și îi eliberează pe toți.

Vai, unde ar ajunge țara în care oamenii ar fi nemuritori? ■

Din scrisorile, telefoanele și audiențele zilei

■ *Test de competență și corectitudine pentru șeful postului de poliție din Costuleni*

D-na Elena V. Popa, posedă de la Primăria Costuleni, adeverințele nr. 228 și 270/1991 din care rezultă că în registrul agricol a figurat în 1961 cu 5,08 ha teren. Din acesta, 1,08 ha teren, plantat astăzi cu viță de vie, se află în mare litigiu.

În timp ce terenul extravilan l-a primit doar parțial pentru că există opunerea manifestă a Primăriei în a o pune în posesie, în cazul viei sînt folosite ... alte forțe. Adică rudele ori feciorii celor de la care familia Popa a cumpărat suprafețele acum 46 de ani, în 1947.

Așa de exemplu, la 21 februarie 1947, cu actul autentificat de Tribunalul județului Iași cu nr. 1061, Gheorghe Gh. Popa a cumpărat de la Ștefan A. Postolache suprafața de 35 prăjini teren arabil. În același an, cu actul nr. 2519, tot Ștefan A. Postolache a vîndut 13 prăjini teren Elenei Gh. Popa.

De la alt vecin, I.I. David, Gh. Gh. Popa a cumpărat tot în 1947 cu actul nr. 560 alte 12 prăjini teren, loc cu vie producătoare.

Proprietatea asupra terenului de mai sus a fost dovedită în instanță iar prin decizia civilă nr. 12313 din 30.XI.1992 s-a reconstituit doamnei Popa V. Elena dreptul de proprietate. Prefectura județului Iași a emis și ea hotărîrea nr. 1878, din 30 august 1993, de recunoaștere a acestor drepturi.

Receptivă, chiar înainte de a se pronunța Prefectura, în baza sentinței judecătorești nr. 12313/1992, Primăria din Costuleni, la 31 martie 1993, a încheiat act de punere în posesie a doamnei Popa pentru terenul respectiv - devenit vie în întregime.

Interesant este însă că sub ochii aceleiași primării, dar și a poliției locale, deși Popa V. Elena are în buzunar toate recunoașterile proprietății sale, Ion, Constantin și Alexandru Postolache, feciorii celui care a vîndut terenul în 1947, au ocupat abuziv 40 prăjini de vie pe care o folosesc fără a se sinchisi de ceva, apelînd doar la forța pumnilor, a ciomegelor.

Anul acesta, în primăvară, nora lui I.I. David, doamna Viorica David a ocupat și ea restul viei - pînă la 1,08 ha, i-a executat tăiatul de rodire și s-a mai prezentat împreună cu copiii cînd a fost vorba de cules. Restul lucrărilor le-au făcut cei din familia Popa. Deci unii cu munca, alții cu culesul. Cu furtul, spune direct doamna Popa care s-a văzut păgubită la cei 700 butuci vie de circa 2100 kg struguri din soiul "Fetească Regală".

Dar în ce țară ne aflăm? - ne întreabă bătrîna din Costuleni. Cu cererea nr. 16227 din 29 septembrie 1993 s-a adresat Inspectoratului Județean de Poliție, în care și-a pus mari speranțe, dar a aflat că acesta a trimis scrisoarea spre soluționare și rezolvare chiar la postul de poliție Costuleni care, într-un fel, patronează ilegalitățile alături de primăria locală.

Amărăciunii bătrînei i-am răspuns cu încrederea noastră că dl. Theodor Zaharia poate vrea să-l testeze pe șeful postului de poliție de la Costuleni. Și într-adevăr, un telefon de ultimă oră ne-a încunoștiințat că, impulsionat de comandantul județului, polițistul din Costuleni lucrează acum la întocmirea dosarului de furt de struguri din proprietatea Popa.

Pe cînd o intervenție promptă și a Prefecturii față de Primăria Costuleni pentru respectarea propriei sale hotărîri nesocotite în cazul proprietății Popa?

■ *ROMTELECOM ajută familia asupra căreia "s-au abătut necazurile lumii"*

D-na Rodica Andronic - ROMTELECOM, telefon 104209, solicită familiei asupra căreia "s-au abătut necazurile lumii" s-o contacteze, pe ea și colegele sale, care neștiindu-i adresa n-o pot ajuta altfel. Doamnele de la ROMTELECOM i-ar putea da sfaturi chiar și în ceea ce privește neoplasmul.

■ *Joi, Teatrul "Luceafărul" oferă spectacole gratuite copiilor din orfelinate*

De la secretariatul Teatrului "Luceafărul" aflăm că, joi, 14 octombrie 1993, cu ocazia "Zilei lașului" se prezintă următoarele spectacole: ora 10,00 - Sala Mică, "Alice în țara de zid", iar la ora 12,00 - în Sala Mare "Povestea prostimii".

Aceste spectacole vor fi cedate în mod gratuit copiilor din școlile ajutătoare și caselor de copii.

■ *Cu mortul în casă, dar plini de optimism*

Dl. Aurel Corodeanu, Splai Bahlui 24: Sîmbătă și duminică, lucrătorii de la telefoane au fost la muncă, pe fir, în zona Podu Roș - Splai Bahlui - perimetru în care de circa 2 săptămîni, dar mai ales în ultimele 5-6 zile, telefoanele sînt moarte. Nici astăzi nu se poate comunica la telefon, deși este perioada cea mai solicitată ca urmare a sosirii studenților la școală.

Constatarea noastră, a abonaților telefonici, dar și a celor aflați la lucru în cele două zile libere vine să contrazică optimismul cu care confratele "24:ORE" notează în numărul său de sîmbătă și duminică, 9 și 10 octombrie a.c.: "rețeaua telefonică funcționează fără probleme deosebite".

■ *Arătați-vă decorația, domnule Filipov !*

Dl. Radu Filipov, str. Aburului 25: sînt veteran de război, dar unitatea din Pitești nu-mi găsește atestatele că am fost decorat cu "Steaua României". Cum e mai bine, să fii simplu veteran de război ori să ai și dovada că ai fost decorat? Noi zicem că este foarte bine să puteți proba că ați fost și decorat. Aceasta pentru că, în conformitate cu Hotărîrea Guvernului nr. 1065/1990 și nr. 233/1991, veteranii de război decorați cu ordine sau medalii au dreptul, în cursul unui an calendaristic, la 12 călătorii gratuite pe calea ferată dus-întors. Restul veteranilor au dreptul, ca și pensionarii, la reducerea tarifului de transport cu 50% pentru un număr de 6 călătorii.

■ *Conferința județeană PROPACT*

Dl. Teodor Botezatu, Fundac Lascăr Catargi nr. 2 Iași, ne reamintește că, la 30 octombrie a.c., are loc conferința județeană Iași - PROPACT, iar nu la 30 decembrie 1993 - cum greșit s-a menționat la această rubrică la 2 octombrie a.c. **(Ion N. OPREA)**

La Telecinemateca, azi, 12 octombrie 1993, ora 21,15, programul I

Din nou Hitchcock și un film de suspans: SABOTAJ

Acest film al lui Alfred Hitchcock (vezi și "Monitorul" nr. 204 din 1 septembrie 1993), unul dintre cele mai valoroase din perioada britanică (1922-1939), are, în original, două titluri, "Sabotage a Woman Alone", dar unele surse îl consemnează doar "Sabotage" și "Agent secret" (1936). La noi, filmul este cunoscut, de asemenea, sub două titluri, "Sabotaj" și "Agent secret". Filmul are două surse, una literară și cealaltă o dramatizare și un spectacol. Sursa literară este romanul "Ashenden" (1928) al romancierului, nuvelistului și dramaturgului englez, prea prolific, William Somerset Maugham (1874-1965), autor numai al unor lucrări de divertisment, de amuzament, de agrement, de unde și imensul lui succes, succes de care s-a bucurat și se mai bucură încă. Cealaltă sursă este comedia lui Campbell Dixon.

Hitchcock a învins timpul printr-o rară artă a povestirii, prin inițierea speciei cinematografice "filmul se suspans". Sursa literară a filmului "Sabotaj" este expresia experiențelor pe care autorul ei le-a trăit, în timpul primului război mondial, în Elveția, cînd a îndeplinit funcția de agent secret al serviciului de informații britanic. Prin urmare, sursa literară, filmul, apoi, au, ca punct de plecare, faptele reale, petrecute într-o situație limită - războiul. Generalizînd, în filmele lui Hitchcock ceea ce declanșează o poveste sau conturează o ambianță sau sugerează o atmosferă, în care se consumă unele fapte, unele întîmplări, unele evenimente, este o situație-limită. Personajul pare prins într-un mecanism. Mecanismul faptelor, al întîmplărilor, al evenimentelor, mecanismul propriilor sale reacții, mecanismul propriilor sale automatisme, cel mai adesea, sînt într-un raport de contradicție, de unde și tensiunea dramatică, neprevăzutul, suspansul, fie în plan epic, fie în plan psihologic.

Ca în acest film. Sabotorul Verloc, interpretat de Oscar Homolka, primește însărcinarea, de la șefii săi, să pună nisip în niște generatoare, la Battersea. Dar eșuează în tentativa sa. Acesta este un moment-șoc, dar și un element care cere, cu necesitate, un alt moment ș.a.m.d. Și Verloc primește a doua sarcină, aceea de a plasa o bombă în vestiarul stației de metrou Piccadilly Circus. Și aici intervine ceea ce îi este specific lui Hitchcock. Cu minuțiozitate, gradat, urmărește traiectul băiatului care poartă, prin Defileul Lord Maire, mortala încărcătură. Totul pare banal. Dar efectele, în plan estetic, în plan psihologic, nu mai sînt banale, ci deosebite. Și este vizibil, ca în foarte multe alte secvențe din filmele sale, că, într-un fel, întrerupe desfășurarea firească a unor fapte, acordînd, uneori, o deosebită atenție unor detalii. Și detaliul se transformă într-un element relevant. Adică Hitchcock întîrzie, din plăcerea lui, dintr-un fel de amuzament, dintr-o atitudine de generoasă ironie față de spectator, în fond, din respect pentru el, pentru inteligența lui, asupra desfășurării unor momente. Și, remarcabil, o face numai atît cît trebuie. Hitchcock este un alchimist plin de imaginație, detașat de obiectul preocupărilor sale. Și aceste lungiri, deloc dizgrațioase, ba dimpotrivă, sînt argumente că Hitchcock este un strălucit artizan, un meșteșugar cu sclipiri de geniu. Și aceste lungiri, și aceste insistări pledează pentru o nouă logică a filmului ce, întotdeauna, este pusă de acord cu dorințele, cu plăcerile, cu așteptările spectatorului. Este evident că A. Hitchcock se joacă, prin filmele sale, cu spectatorul. O altă secvență, și aceasta remarcabilă, este aceea a uciderii. O secvență mută, construită cu minuție, gradat, pînă la lovitura finală. Și toate aceste întîmplări, evenimente, reacții, previzibile sau imprevizibile, generează un ritm. Un ritm linear, dar ascendent sau descendent, un ritm sinuos, un ritm sincopat. Subtil, în filmele sale se observă și o intenție moralizatoare. Prin descoperirea și sancționarea unor anomalii, a unor aberații și restabilirea echilibrului, a armoniei, el este un clasic. Dar el este modern prin sondarea stărilor omului modern. Deși fără profunzime filosofică, Alfred Hitchcock este un relativist și, uneori, ne incită nu numai să privim, el fiind dominant vizual, dar să și gîndim. **(prof. Mircea DUMITRESCU)**

ultimul vagon poștal

Am fost înșelat, domnule primar Constantin Simirad

Vă aduc la cunoștință o problemă care privește aplicarea Legii fondului funciar în municipiul Iași. Mă numesc Mihai Timircan, sînt născut la 24 septembrie 1926 și-s fiul lui Toader și Tasia Timircan din Bucium-Iași.

Tatăl meu a deținut 20.000 mp teren în șoseaua Bîrnova nr. 100 care a fost luat de C.A.P. Bîrnova. La acest teren sîntem 3 moștenitori: eu - ca fiu direct, Timircan Elena - soția lui tata și mama mea vitregă, precum și Maria Cososchi - nepoata mamei mele vitrege și fiică prin înfiere de către Toader și Elena Timircan, deci devenită sora mea vitregă.

La reconstituirea drepturilor de proprietate mi-am întocmit și eu dosarul cu acte, l-am depus la registratură și, locuind atunci în București, am plecat și am așteptat. După un timp, cu o adresă am fost chemat la subcomisia nr. 1. M-am prezentat, mi s-a comunicat că sînt admis în concurs cu ceilalți doi moștenitori, după cum este normal, și am rămas liniștit. De la subcomisia 1 dosarul meu a plecat la comisia municipală, care a confirmat dreptul de reconstituire a proprietății prin afișare la panourile din spatele Primăriei. Comisia municipală mi-a făcut și ea cunoscut în scris că sînt proprietar de teren. Aveam acum nu numai promisiunea verbală a domnului Petru Gîrlea, buciumean de-al meu, dar și sigiliul Primăriei pus pe semnătura primarului, pe adresa pe care am primit-o.

Titlul de proprietate întîrzia însă. Ziceam că așa e normal. Priveam și la televizor, ascultam și la radio și mă convingeam că totul este firesc. Întîrzierea în obținerea titlului de proprietate nu putea să mă neliniștească. Și totuși, am început să devin nerăbdător. Ceva îmi spunea că lucrurile se încurcă, deși fusesem trecut pe tabelele de validare a proprietății. Așa se face că pînă la 15 iulie 1993 am trimis comisiei municipale Iași mult de 15 cereri de punere în posesie. Vă enumăr cîteva numere expediate: 6980, 2065, 450, 2583, 563, 18470, 2500, 2621, 25659. La nici o cerere ori scrisoare nu mi s-a răspuns. M-am prezentat și personal la d-na Gheorghe, care m-a trimis la d-na Filip, de aici la d-na Anton, care o dată m-a reprogramat, iar a doua oară m-a informat că "mama și sora mea vitregă au escrocat-o, au dus-o în eroare și că ... să le aduc eu la dînsa".

Cum să le aduc? Am continuat să fac cereri, să le înregistrez ori să le expediez. În cele din urmă, aflu că d-na Anton, cea escrocată, s-a dus la terenul proprietatea noastră, l-a măsurat, a pus în posesie pe Elena Timircan și pe Maria Cososchi, iar pe mine nu m-a anunțat. Ba le-a eliberat și titlul de proprietate nr. 181908, fișa nr. 641 în baza hotărîrii nr. 1690/640/15.07.1993 cu 5.000 mp teren în fizic și diferența în acțiuni la I.A.S.

Asemenea mod de lucru nu înseamnă oare încercarea de compromitere chiar a primarului? Ceea ce au făcut funcționarii dvs. este, firește, o găinărie. Dar eu, care am trecut timp de 2 ani și pe la academia Jdanov și pe la centrele de exterminare politică sub dictatura comunistă timp de alți 5 ani, nu pot să cred că această găinărie va avea reușita dorită. Cînd mă puteți primi, domnule primar, să mă convingeți că salariații dvs. vă sînt fideli și aplică corect legile țării? Eu am convingerea, deocamdată, că buciumeanul meu Petru Gîrlea m-a înșelat. Pe mine, dar și primăria.

Cu adresa, fără număr și dată, primită de la comisia municipală de aplicare a Legii 18/1991 prin care mi se comunică la cererea mea nr. S/56 din 28 ianuarie 1993 că mi s-a admis cererea și sînt trecut pe tabelul de validare pentru reconstituirea dreptului de proprietate pentru suprafața de 20.000 mp situată în Iași, zona Bîrnova ce fac, că eu m-am considerat mulțumit, nu m-am adresat Judecătoriei în 30 de zile de la luarea la cunoștință, dar nici pămînt n-am primit pînă în ziua de astăzi? Sfătuiți-mă dvs., ca primar al nostru și ca președinte al comisiei pe care o coordonați.

Mihai TIMIRCAN

Stradela Canta nr. 11, bloc 641, sc.C, et. 4, ap. 17 Iași, fost activist P.M.R., dar și locatar al lagărelor de exterminare comunistă din România.

Fotbal - preliminariile C.M. 1994

Săptămînă plină în Europa și Asia

■ Zona europeană: cap de afiș - Olanda - Anglia

Preliminariile C.M. de fotbal, zona europeană programează nu mai puțin de 12 partide, majoritatea dintre ele decisive pentru stabilirea echipelor ce vor participa la World Cup U.S.A. 1994. Avanpremiera va avea loc chiar astăzi, în grupa a V-a, unde Luxemburgul întîlnește într-un meci fără nici o miză echipa Greciei. Se știe că echipa elenă, alături de ruși, și-a asigurat calificarea la mondiale încă din primăvară. Clasamentul vorbește însă de la sine:

1. Rusia 12 p (7 jocuri; 15-3); 2. Grecia 10 p (6; 6-1); 3. Islanda 8 p (8; 7-6); 4. Ungaria 3 (7; 5-13); 5. Luxemburg 1 (6; 1-13).

Iată ce meciuri vor avea loc în celelalte grupe în seara zilei de miercuri:

■ Grupa I: Portugalia - Elveția și Italia - Scoția

Clasament: 1. Elveția 13 (8; 19-5); 2. Italia 12 (8; 18-6); 3. Portugalia 10 (7; 14-4); 4. Scoția 9 (8; 11-10); 5. Malta 3 (9; 3-21); 6. Estonia 1 (8; 1-20).

Elvețienii sînt cu un picior în America, italienii se află în postura de favoriți ai meciului cu Scoția, cît despre lusitani, un singur pas greșit în fața "cantonarilor" îi îndepărtează în mod decisiv de obiectiv.

■ Grupa a II-a: Olanda - Anglia și Polonia - Norvegia

Clasament: 1. Norvegia 14 (8; 21-3); 2. Olanda 11 (8; 24-8); 3. Anglia 11 (8; 19-6); 4. Polonia 8 (7; 8-7); 5. Turcia 3 (8; 7-17); 6. San Marino 1 (9; 1-39).

Întîlnire de gradul III la Rotterdam: cine pierde spune "Good-bye, America!"

■ Grupa a III-a: Irlanda - Spania și Danemarca - Irlanda de Nord

Clasament: 1. Irlanda 17 (10; 17-2); 2. Danemarca 16 (10; 14-1); 3. Spania 15 (10; 23-3); 4. Irlanda de Nord 12 (10; 13-11); 5. Lituania 7 (12; 8-21); 6. Letonia 5 (12; 4-21); 7. Albania 4 (12; 6-26).

Meci pe viață și pe moarte la Dublin, unde Spania își joacă una din ultimele șanse care i-au mai rămas.

■ Grupa a IV-a: România - Belgia și Țara Galilor - Cipru

Evident, este grupa care ne interesează cel mai mult și de aceea vom reveni cu amănunte în numărul de mîine al "Monitorului".

■ Grupa a VI-a: Franța - Israel, Bulgaria - Austria și Suedia - Finlanda

Clasament: 1. Franța 13 (8; 14-5); 2. Suedia 12 (8; 15-5); 3. Bulgaria 10 (8; 13-8); 4. Austria 6 (7; 12-10); 5. Finlanda 3 (8; 14-10); 6. Israel 2 (7; 5-21).

Dacă nu se întîmplă vreo minune, vom saluta miercuri seara calificarea "cocoșului galic" la Mondiale.

■ Zona asiatică: confruntări interesante...

... cum ar fi, de pildă, Coreea de Sud - Coreea de Nord, Iran - Irak sau Irak - Arabia Saudită. Vineri, 15 octombrie, ia startul în Qatar și turneul de calificare al zonei asiatice, cu participarea cîștigătoarelor celor 6 grupe preliminare ale continentului galben: Irak, Iran, Coreea de Sud, Coreea de Nord, Japonia și Arabia Saudită. Pe parcursul a 11 zile (15-25 octombrie), participantele vor juca sistem turneu, urmînd ca în SUA să se califice primele două clasate în ierarhia finală. Specialiștii apreciază că cele mai mari șanse le au Japonia și Coreea de Sud, dar surprize pot apărea și din partea Arabiei Saudite sau a Irakului.

■ Zona africană: ultimele calificate - Maroc și Camerun

Ieri s-au disputat ultimele meciuri ale zonei africane. În grupa B, Maroc a învins Zambia cu 1-0, iar în grupa C: Camerun - Zimbabwe 3-1. Echipele Marocului și Camerunului s-au calificat pentru turneul final, fiecare realizînd, astfel, a treia prezență la Mondiale după 1970 și 1986 (Maroc), respectiv 1982 și 1990 (Camerun). Pînă în prezent, se cunosc 11 din cele 24 de echipe calificate la C.M. din 1994. **(Grupaj realizat de I.C. TEODOR,G.I. NICOLAE)**

Se apropie meciul România - Belgia

Czerniatynski vrea să înscrie gol în primul sfert de oră

■ ce zic adversarii noștri despre meciul de mîine?

În legătură cu evenimentul fotbalistic atît de important pentru noi de la mijlocul săptămînii, meciul de fotbal România - Belgia, corespondentul la Bruxelles al agenției Rompres a solicitat cîteva aprecieri în tabăra "diavolilor roșii".

■ **Antrenorul Paul Van Himst:** "Consider că este cea mai dificilă deplasare pentru noi din aceste preliminarii. Românii sînt recomandați, nu încape îndoială, de multe rezultate valoroase și, de altfel, consider că din punct de vedere tehnic alcătuiesc unul dintre cele mai valoroase teamuri din Europa. Nu obișnuiesc de regulă să avansez pronosticuri, lăsîndu-i pe alții să facă acest lucru".

■ **Alex Czerniatynski:** "Românii pornesc favoriți în special pentru faptul că vor juca la București meciul ultimei șanse de calificare. Oricum, abordăm partida cu optimism și sper să obținem un gol în primul sfert de oră. Sînt sigur că, în urma celor două jocuri rămase, vom cîștiga punctul vital, pentru că în orice caz echipa noastră este superioară Ceho-Slovaciei."

■ **Michel Preud' homme:** "Cred că va fi un meci foarte greu pentru noi. Românii au făcut la Bruxelles o excelentă repriză secundă și recunosc că atunci am avut oarecare noroc. Fără nici o poliță, apreciez că România ar merita să fie prezentă la turneul final din SUA. Sînt convins că partenerii noștri nu vor face cadouri, va fi un meci greu și încordat, specific de calificare."

■ **Enzo Scifo:** "Obiectivul nostru evident - să nu așteptăm meciul cu Ceho-Slovacia pentru a obține punctul calificării. Dar, totodată, e riscant de afirmat că vom scoate acest rezultat la București, nu va fi desigur ușor, dar vom lupta la maximum. Deși nu mă simt în plenitudinea forțelor fizice, sînt gata pentru partida cu românii din rîndul cărora aș vrea să nu lipsească Hagi, pe care îl consider un mare jucător."

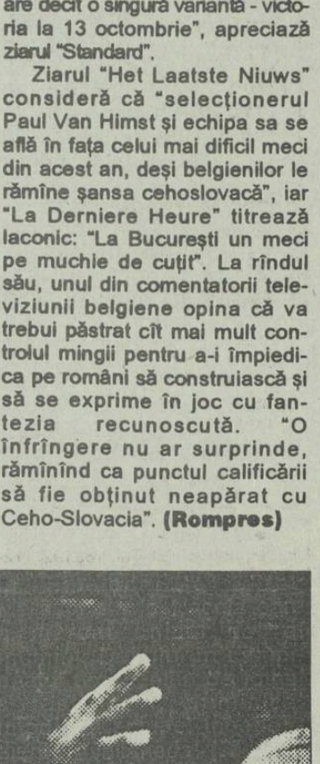

Totalitatea ziarelor belgiene, valone și flamande acordă spații largi meciului de la București. "Le Soir" apreciază între altele că "diavolii roșii ar urma să treacă prin momente grele în fața românilor, care în pofida unor eventuale indisponibilități de jucători, vor face totul pentru victorie". "România, o echipă cu destule stele internaționale, dar capricioasă, nu are decît o singură variantă - victoria la 13 octombrie", apreciază ziarul "Standard".

Ziarul "Het Laatste Niuws" consideră că "selecționerul Paul Van Himst și echipa sa se află în fața celui mai dificil meci din acest an, deși belgienilor le rămîne șansa cehoslovacă", iar "La Derniere Heure" titrează laconic: "La București un meci pe muchie de cuțit". La rîndul său, unul din comentatorii televiziunii belgiene opina că va trebui păstrat cît mai mult controlul mingii pentru a-i împiedica pe români să construiască și să se exprime în joc cu fantezia recunoscută. "O înfrîngere nu ar surprinde, rămînînd ca punctul calificării să fie obținut neapărat cu Ceho-Slovacia". **(Rompres)**

Tenis de cîmp

Un milion de dolari la Tokyo

Săptămîna 11-17 octombrie se anunță foarte bogată în evenimente tenisistice de prim rang. Circuitul mondial programează nu mai puțin de cinci turnee în valoare de peste 100 mii dolari răspîndite pe trei continente. Competițiile rezervate bărbaților sînt, în ordinea importanței, cele de la:

■ **Tokyo:** "Seiko Super Championship" este dotat cu premii totale de 1 milion de dolari și se desfășoară pe terenuri acoperite. Învingătorul ediției 1992 a fost americanul Ivan Lendl.

■ **Bolzano.** Deși dotat cu doar 315 mii dolari, "Grand Premio dell'Alto Adige" se bucură și în acest an de un interes deosebit, ca toate turneele unde se joacă pe terenuri de parchet (bineînțeles, în sală). Cîștigătorul de anul trecut a fost suedezul Thomas Enqvist.

■ **Tel Aviv.** Singurul turneu în aer liber al acestei săptămîni se desfășoară în capitala Țării Sfinte, sub titulatura "Israel Tennis Open". Premiile valorează 200 mii de dolari. În 1992 s-a impus americanul Jeff Tarango.

Circuitul mondial feminin programează turneele de la:

■ **Filderstadt.** "Porsche Tennis G.P." beneficiază de 375 mii de dolari pentru premii, majoritatea fiind oferiți de concernul auto "Porsche", patronul competiției. Cîștigătoarea de anul trecut, americana Martina Navratilova, a plecat acasă la volanul unui astfel de automobil.

■ **Montpellier**. Aflat la ediția sa inaugurală, turneul "Open Languedoc Roussillon" (cotat ca făcînd parte din categoria a patra) pune la bătaie 100 mii de dolari... și mult suflet. Deocamdată!

Învingătorii acestor turnee îi vom afla duminica viitoare, ziua de disputare a celor cinci finale (plus una de dublu la Tokyo). **(Ion C.)**

Michael Jordan, cel mai mare baschetbalist al tuturor timpurilor, a părăsit arena (I)

■ Omul care nu a pierdut niciodată nimic

Săptămîna trecută, americanul Michael Jordan, considerat cel mai valoros baschetbalist al lumii, și-a anunțat retragerea din activitatea competițională. Motivul? După uciderea tatălui său de către doi tîlhari minori, se pare că Michael n-a mai găsit stimulentul psihic care să-l sprijine în continuarea fulminantei sale cariere. Așa se face că, la doar 30 de ani, "Excelența Sa Stratosferică" a decis să părăsească arena.

Cine este, de fapt, acest fenomenal Michael Jordan? Biografia sa începe pur și simplu cu data și locul nașterii: 17 februarie 1963, la Wilmington (Carolina de Nord), într-o familie cu cinci copii, părinții aparținînd clasei mijlocii. Urmează liceul "Emsley Lonely" din orașul natal, unde antrenorul Fred Lynch remarcă calitățile sale înnăscute pentru baschet. Muncind pe brînci, obține o bursă la Universitatea Carolina de Nord, unde studiază geografia. În 1982, într-o transmisie televizată în întreaga Americă, Michael reușește un coș de la peste 5 metri în ultima secundă a finalei naționale universitare, aducînd echipei sale, North Carolina Tar Heels, prima victorie după un sfert de secol. În 1984, echipa SUA cu Jordan la comandă urcă pe prima treaptă a podiumului olimpic (performanță repetată în 1992). În același an, debutează ca profesionist la formația Chicago Bulls, pentru care avea să înscrie în sezonul 1986-1987 un total de 3000 de puncte (o medie de 37,1 puncte pe meci), intrînd astfel în legenda baschetului american. Cu Bulls avea să cucerească trei titluri de campion al N.B.A. (1991, 1992, 1993), la care avea să adauge titlul de "cel mai bun marcator al N.B.A." (din 1987 pînă în 1993), "cel mai bun interceptor" (1988, 1990), "cel mai bun apărător" (1988) și "cel mai bun jucător al anului - M.V.P." (1988, 1991, 1992).

Într-un sport unde mai toți sînt niște uriași, "mister J." nu era un gigant cu cei 198 de cm ai săi, dar avea o detentă unică (calculată la 3,10 m!) zburdînd literalmente spre coș. Într-un sondaj de opinie efectuat în 1992, Michael Jordan apărea ca cel mai celebru american în viață, cu multe voturi în plus față de Michael Jackson și Cassius Clay.

Statutul de vedetă "Air" Jordan l-a cucerit cu mari eforturi, dar acestea i-au dat dreptul să refuze în 1991 o invitație a președintelui țării la Casa Albă. Multă lume a fost uimită de "impertinența"

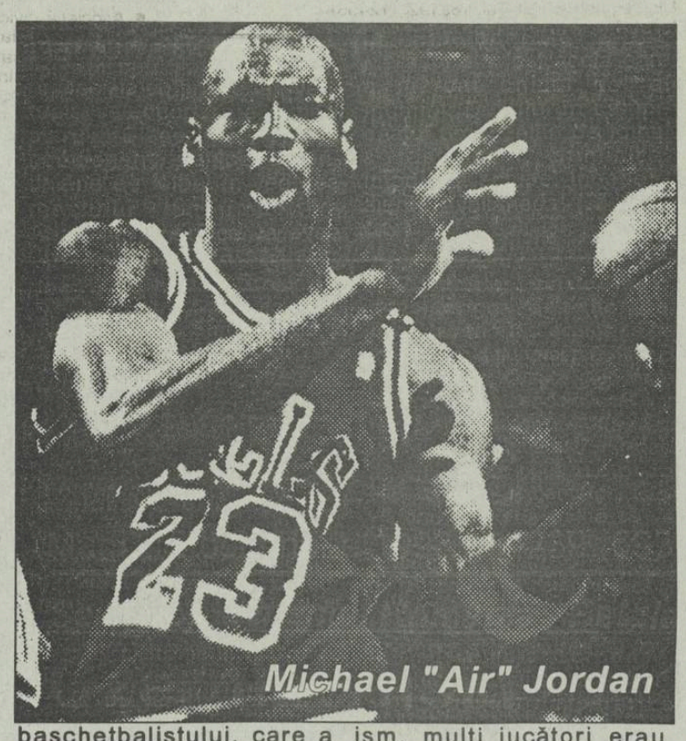

baschetbalistului, care a preferat să joace golf decît să-l întîlnească pe George Bush. Michael a fost însă foarte tranșant: "Pe mine nu m-a întrebat nimeni dacă îmi convine sau nu ziua și ora întîlnirii!"

Adevăr irefutabil: lui Jordan i s-au iertat toate pentru imensul său talent. El a redescoperit baschetul pentru America. În 1984, cînd a trecut la profesionism, mulți jucători erau implicați în scandaluri cu consum și trafic de droguri sau luare de mită. Imaginea N.B.A. se murdărise, iar baschetul nu mai era o afacere profitabilă. Au apărut însă ca din cer cei trei emisari ai noului val, Magic Johnson, Larry Bird și Michael Jordan, care au salvat în cîteva sezoane sportul național american. **(Ion C. TEODOR)**

Suflet de microbist

Pînă la Dobrin e o distanță mare

În sport, lucru valabil și la fotbal, întotdeauna cîștigă cel mai bun. Dar nu trebuie uitat faptul că învingătorul trebuie să aibă drept aliat și șansa, care de multe ori poate hotărî de una singură rezultatul unei întreceri sportive. De asemenea, se spune că, de obicei, norocul este de partea celui mai bun. Subscriem la această părere, dar în cazul partidei de sîmbătă din Copou considerăm, cu mîna pe inimă, că argeșenii au cîștigat un punct nemeritat, deși jocul lor a fost mult sub nivelul băieților lui Simionaș. Dar pentru că excepția întărește regula, ne consolăm cu faptul că mai există și un retur în care sperăm că Polynx va răzbuna ghinionul care a bîntuit sîmbătă prin fotbalul ieșean. Îl numim ghinion, pentru că din sumedenia de ocazii avute de Polynx, dacă jucătorii noștri ar mai fi marcat vreun gol, F.C. Argeș ar fi părăsit cu buzele umflate plaiurile moldave. Ce păcat că partida nu a luat sfîrșit în min. 85, minut în care fotbaliștii ieșeni i-au prins pe contrepied pe apărătorii noștri, marcînd golul prin care au înmărmurit un întreg stadion. Ne pare rău de această remiză, dar nu trebuie să disperăm pentru că acest rezultat s-ar putea întoarce în favoarea noastră, în contextul în care "mafioții" din Pitești vor renunța să pună piedici pe unde joacă echipa ieșeană. Oricît de pătimași am fi deocamdată nu putem spune că Polynx este o echipă mare, lucru pe care, cu atît mai mult nu-l putem afirma nici despre echipa argeșeană, care prin acest punct smuls în fieful ieșean a reînviat respectul cu care odinioară era primit Dobrin pe stadionul din Copou. **(Leonard CĂNĂNĂU)**

Fotbal pe meridiane

■ Hagi la Genoa?

Echipa italiană Genoa este în căutarea celui de al patrulea jucător străin. Din acest motiv la Genoa a sosit fostul component al echipei uruguayanul Aguilera. Alți jucători vizați de clubul italian sînt românul Gheorghe Hagi, ungurul Lajos Detari, întors la Ferencvaros și portughezul Paulo Futre, de la Olympique Marseille. Cei trei jucători străini ai echipei Genoa, în acest moment, sînt românul Dan Petrescu, cehul Skuhravy și olandezul Vink.

■ Scandal în fotbalul bulgar

Echipa bulgară de fotbal Yantra a fost retrogradată în divizia secundă și amendată cu 7000 de dolari. Poliția bulgară l-a surprins pe jucătorul Ștefan Bachev înaintea partidei cu Botev Plovdiv oferind 3000 de dolari soției unui jucător din formația adversă. Bachev a fost amendat și suspendat pentru doi ani. Slavko Iliev, coleg la Yantra cu Bachev a fost suspendat pe timp de un an fiind și el implicat în afacere. De asemenea, a fost amendată și echipa Botev Plovdiv pentru că a întîrziat prezentarea raportului în legătură cu acest scandal.

■ Vierchowod - agresat

Cunoscutul fundaș al echipei italiene de fotbal Sampdoria, Pietro Vierchowod a fost victima unei agresiuni din partea unui camionagiu într-o parcare din orașul Genoa. Jucătorul italian, cu fața tumefiată și multiple contuzii dorsale are nevoie de cel puțin 10 zile de repaus. Camionagiul în vîrstă de 47 de ani, a declarat spre stupefacția carabinierilor că jucătorul genovez este idolul său, dar nu-l recunoscuse. Motivul acestui incident a fost o neînțelegere între cei doi șoferi în privința acordării priorității de trecere.

■ Maradona - așteptat cu nerăbdare la națională

Decizia cu privire la eventuala selecționare a superstarului Diego Maradona în componența echipei argentiniene de fotbal în vederea meciului tur împotriva Australiei (meci ce va avea loc la Sydney, la 31 octombrie) se va lua la începutul acestei săptămîni, a anunțat selecționerul Alfio Basile. "Dacă dorește, Diego poate sosi în Australia pe data de 25 în loc de 18, a mai continuat Basile. Nici nu este necesar să se antreneze cu noi. Esențialul este că acum el joacă, că și-a regăsit ritmul de joc și capacitatea creativă." După 12 ani în Europa, Maradona a reînnodat legăturile cu fotbalul din țara sa în cadrul unui meci amical în care a jucat sub culorile noului său club Newell's Old Boys împotriva ecuadorienilor de la Emelec. De altfel, Maradona a fost acela care a marcat unicul gol al întîlnirii. Debutul în campionatul argentinian de fotbal a fost făcut, duminică, împotriva echipei Independiente Avellaneda. **(Mediafax)**

CĂUTĂM DIFUZORI DE PRESĂ

vîrsta minimă de 14 ani.
RELAȚII LA BIROUL "DIFUZARE" AL COTIDIANULUI "MONITORUL" str. Smirdan nr. 5, Iași

Ultimele știri difuzate de Grupul de presă NORD-EST vor contribui la echilibrarea bugetului dumneavoastră.

☎ TELEFOANE UTILE ☎

☎ SALVARE: 961
☎ POMPIERI: 981
☎ POLIȚIE:
Inspectoratul Județean 146666, 140020, 146840; Municipiu - 146850; Serviciul Circulație - 140070.
☎ AGENȚIA C.F.R.: 147673
☎ INFORMAȚII GARĂ: 146333
☎ AUTOGARĂ: 146587
☎ TAXICOM, dispecerat: 953, 146593
☎ AGENȚIA TAROM: 115239
☎ INFORMAȚII AEROPORT: 178126
☎ STAȚII PECO:
Baș Ceauș - 176865; Aurel Vlaicu - 175812; Bucium - 132891; Crișan - 112182; Păcurari - 164142; Sărărie - 147480.
☎ DISPECERATE:
R.A. Gaz-Metan - 141737; R.A. Apă-Canal - 142451; Renel - 147070, deranjamente - 147070; Termoficare - 141956; R.A. Locuința - 112434; Telefoane - Deran-jamente - 921; Protecția mediului - 147010.
☎ GARDA FINANCIARĂ: 114065, 112427.
☎ ADMINISTRAȚIA FINANCIARĂ: 143030
☎ NOTARIAT: 147574
☎ TRIBUNAL: 146300
☎ PROCURATURĂ: 146630
☎ CAMERA DE COMERȚ: 117757
☎ CENTRUL MILITAR JUDEȚEAN: 146370
☎ HOTELURI: Moldova - 142225; Traian - 143330; Unirea - 142110; Sport - 137817.
☎ POLICLINICA CU PLATĂ: triaj informații - 117244
☎ OFICIUL JUDEȚEAN PENTRU PROTECȚIA CONSUMATORILOR: 145392

Firma bucureșteană INTERMEET anunță organizarea concursului de frumusețe

MISS ROMANIA UNIVERS

singurul concurs de gen autorizat internațional pentru a selecționa reprezentante ale țării noastre la MISS UNIVERS , MISS EUROPA, QUEEN OF EUROPE, QUEEN OF THE WORLD, MISS MODEL OF THE WORLD, MISS GLOBE, BEST MODEL OF THE WORLD.

În perioada 14-16 octombrie va avea loc concursul de preselecție pentru orașul Iași, organizat de RADIO NORD-EST, în colaborare cu Disco Metro-Pizza.

Sînt invitate deci toate tinerele care îndeplinesc următoarele condiții:
- vîrstă cuprinsă între 17-24 ani
- necăsătorite
- înălțime minimă 1,70 m

La această primă probă, concurentele se vor prezenta în ținută de zi.

Relații suplimentare la telefon 146363 - Radio Nord-Est, între orele 9.00 - 17.00.

RADIO Nord-Est

compania de publicitate NORD-EST

anunță organizarea unui concurs pentru ocuparea următoarelor posturi:

1. ARTIST FOTOGRAF (dexteritate în realizarea fotografiilor color, album de fotografii realizate)

2. ȘEF DEPARTAMENT PROIECTARE-DESIGN (studii de arhitectură)

3. DIRECTOR EXECUTIV

Relații și înscrieri pînă sîmbătă, 16 octombrie 1993, la biroul de relații cu publicul al companiei, Casa Modei, et. 1, zilnic între orele 10.00-14.00.

RADIO Nord-Est

RADIO Nord-Est 70,76 MHz

anunță organizarea unui concurs pentru ocuparea postului de

ȘEF DEPARTAMENT PUBLICITATE

Relații și înscrieri pînă sîmbătă, 16.10.1993, la sediul cotidianului "Monitorul", Str. Smîrdan nr.5, zilnic între orele 9.00 - 15.00.

MICA PUBLICITATE

AUTO-MOTO

● Vînd orice piesă pentru motor Skoda S.100. Tel. 171438.

CASE, TERENURI

● Vînd casă cu teren 500 mp în Galata I, 10 milioane, negociabil. Tel. 163192. (12456)

VÎNZĂRI

● Vînd var și pește viu non-stop, în orice cantitate pentru societăți și persoane fizice. Str. Trei Fîntîni, Șos. Bucium - Tomești, lîngă Serele Vlădiceni. (12369)

● Vînd 3 grame aur pentru prelucrat, 10.000/gr. Tel. 142330. (12532)
● Vînd aur 14 k, avantajos. Tel. 138973. (12510)

ÎNCHIRIERI

● Închiriez apartament 3 camere. Tel. 178225. (12533)

SCHIMBURI

● Schimb apartament 2 camere cu similar București. Tel. 172557.

● Schimb apartament 2 camere, et. 1, str. Decebal (la 3 minute de Palatul Culturii), cu apartament 3-4 camere, numai într-o zonă centrală. Tel. 126115.

PIERDERI

● Pierdut legitimație veteran pe numele Ursu I. Domnica. O declar nulă. (12511)
● Pierdut valiză cu haine pe traseul Ștefănești - Iași. Relații la telefon 149395 sau la 0931/41997. Ofer recompensă. (12534)

OFERTE SERVICII

● Profesor, meditez matematică pentru admitere la facultate și bacalaureat. Preț 1500 lei/h. Tel. 128563, după ora 18,00.

LOCURI DE MUNCĂ

● S.C. MONDO MOBILA DESIGN angajează prin concurs: 4 tîmplari pentru execuție mobilă; 1 finisor mobilă; 1 strungar; 4 lăcătuși mecanici. Relații la Casa Modei, et. 1, Agenția N.E.T., zilele 13, 14 octombrie, între orele 10,00 - 12,00. (907886)

DIVERSE

● S.C. MICOMIR S.R.L. își anunță clientela că mărește adaosul comercial cu pînă 100 % în termen de 30 de zile. (12512)

● Partidul Alianței Civice anunță desfășurarea Conferinței județene în ziua de 17 octombrie 1993, ora 11,00, în Aula Bibliotecii Centrale Universitare. Sînt invitați toți membrii partidului.

● Cabinetul de tratament bioenergetic "Pămîntul Nou" S.R.L., cu sediul în strada Chișinăului (Țuțora) nr. 11C, bl. E1, sc.C, ap. 4, asigură activitatea de terapie prin medicină tradițională, acupunctură, terapie manuală pentru afecțiuni neurologice, cardiovasculare, ginecologice, psihosomatice etc. Program zilnic între 9,00 - 12,00; 13,00 - 20,00.

● Așa-numita unificare a Partidului Republican cu FDSN este urmarea acțiunii trădătoare a unui grup restrîns de persoane în frunte cu fostul președinte al partidului, Ion Mînzatu, fără consultarea secțiunilor județene. Acțiunea profesorului Ion Mînzatu a avut repercusiuni și asupra secțiunii Iași, unii membri de aici migrînd la alte partide. În această situație, la recomandarea Directoratului Executiv Interimar al partidului, membrii și simpatizanții din județul Iași ai Partidului Republican sînt invitați la întîlnirea colegială ce va avea loc la Casa Tineretului în ziua de 23 octombrie 1993, ora 10,00. Se vor discuta probleme organizatorice ale secțiunii Iași a Partidului Republican. Persoanele care doresc să contacteze grupul de inițiativă pot scrie la adresa: Partidul Republican, C.P.- 898 - Of. Iași - 3.

● Asociația civică "Copiii pentru copii" își continuă înscrierile și selecția pentru Cursul de teatru promovat de conducerea Teatrului Național "Vasile Alecsandri" din municipiul nostru. Sînt primiți copii (băieți și fete) între 11 și 18 ani, care au media generală peste 8,50 sau media anuală 9-10 la limba și literatura română și care iubesc teatrul. Înscrierile se fac de luni pînă vineri, între orele 16,00-19,00, la prof. Alexandru Șerban, la Școala 4 (Tătărași) sau duminică, 18 octombrie 1993, între orele 11,00-12,00 la Teatru, intrarea actorilor, după care se va susține cea de a doua probă.

MATRIMONIALE

● Italian, patron office import-export diamante, pietre prețioase și aur, absolut singur înăuntrul sufletului, necăsătorit, stare materială foarte bună, 48 ani, cu spiritul încă tînăr, prezentabil, de o fidelitate absolută, nebăutor, nefumător, maximă seriozitate, caut exclusiv domnișoară/doamnă tînără, frumoasă, afectuoasă, 20/35 ani, chiar și divorțată, interesată de cunoașterea mea doar în scopul unei căsătorii din dragoste. Scrieți-mi, atașînd o fotografie. Adresa mea: Camerin Giorgio, Via San Salvatore 38/F, Valenza (AL), Italia, tel. 0131/953117. NB. Telefonare non serve, non voglio/Scrievete-mi tassativamente in italiano, non importa errori, per foto intendo faccia, fronte e profilo, intera persona, in piedi, fronte e profilio, la descrizione deve esser dettagliata plu'possibile, e'inutile scrivere senza i requisiti richiesti, la lettera verra'cestinata. Se dopo i tempi tecnici postali non ricevete riposta, la riposta vi e'gia stata data e'negativa non solecitate grazie. Tutto si fara'per corrispondeza fino alla mia decisione d'incontro.

DECESE

● Fiica - Laura și ginerele - Ionuț Craiciu anunță cu imensă și nemărginită durere pierderea celei mai dragi și respectate mame MARIA SAVIN. Dragostea noastră pentru ea nu se va stinge niciodată. Înmormîntarea va avea loc azi, 12 octombrie 1993, ora 13,00, la cimitirul Eternitatea. Dumnezeu s-o ierte. (12508)

CONDOLEANȚE

● Colectivul clasei a X-a B, Liceul "Emil Racoviță", împreună cu dirigintele sînt alături de colega Monica Tolocică la pierderea suferită și transmit sincere condoleanțe familiei îndoliate. (12513)

● Colectivul Clinicii de Chirurgie Maxilo-Facială regretă profund dispariția prematură a colegei, colaboratoarei și prietenei lor MARIJANA SAVIN și transmite sincere condoleanțe familiei îndoliate. Dumnezeu să o odihnească în pace!

● Cu nemărginită durere, surorile, fratele, cumnatele, cumnații și nepoții regretă profund moartea după o lungă și grea suferință a scumpei lor MARIA SAVIN. Nu o vom uita niciodată. (12509)

● Cu adîncă durere în suflet locatarii blocului J.1., str. Uranus, regretă încetarea din viață a locatarei lor SAVIN MARIA (MIMI) și transmit sincere condoleanțe familiei. Dumnezeu să o ierte. (12507)

● Familiile Ojog, Cucu și Goica sînt alături de doamna Maria Simion, la greaua pierdere suferită prin decesul soțului CONSTANTIN SIMION și transmit întreaga lor compasiune și sincere condoleanțe familiei îndoliate. (12535)

compania de publicitate NORD-EST

Membru I.A.A. (International Advertising Association)

Birouri: str. Smîrdan nr. 5, tel. 17.25.57 (centrala), fax. 14.45.77 sau Casa Modei et. 1, str. Ștefan cel Mare și Sfînt IAȘI , ROMANIA

În perioada **26-29 octombrie, la Arad,** se va desfășura tîrgul de produse cosmetice și detergenți care reunește atît producătorii cît și reprezentanțele comerciale:

"EXPOCHIM '93"

Pentru societățile interesate să participe la acest tîrg, deosebit prin specificul lui, **Compania de Publicitate "Nord-Est"** oferă următoarele servicii specializate:
- rezervare de standuri;
- amenajare de standuri;
- transport exponate și persoane;
- masă și cazare pe timpul tîrgului;
- campanii de promovare în mass-media locală și națională;
- pentru societățile care doresc să participe cu exponate, compania noastră oferă posibilitatea prezentării unei campanii de publicitate și promovare fără stand. Pentru aceasta, compania "Nord-Est" prezintă în timpul tîrgului materialele publicitare ale clienților săi (scrisori de prezentare, cataloage, afișe, afișete, pliante, machete).

Înscrieri pînă la data de 13 octombrie

Informații suplimentare, zilnic, orele 10-15, la telefon 172557/17.

Orașul Piatra Neamț este gazda expo-tîrgului permanent cu caracter general:

EXPO-TÎRG PIATRA NEAMȚ

Pentru societățile interesate să participe la acest expo-tîrg cu vînzare, **Compania de Publicitate "Nord-Est"** oferă următoarele servicii specializate:
- campanii de promovare în mass-media locală și națională;
- pentru societățile care doresc să participe cu exponate, compania noastră oferă posibilitatea prezentării unei campanii de publicitate și promovare fără stand. Pentru aceasta, compania "Nord-Est" prezintă în timpul tîrgului materialele publicitare ale clienților săi (scrisori de prezentare, cataloage, afișe, afișete, pliante, machete).
- punerea standului propriu la dispoziția solicitanților, sau amenajarea unor vitrine pentru prezentare și/sau comercializare de produse.

Informații suplimentare, zilnic, orele 10-15, la telefon 172557/17.

Înscrieri zilnic, orele 14 - 17, la biroul din str.Smîrdan nr. 5, et. 3, cam. 6 sau 9; orele 10 - 14 la biroul de la Casa Modei et. 1, str. Ștefan cel Mare și Sfînt.

În perioada **27-30 octombrie, la Timișoara,** se va desfășura tîrgul de obiecte de artizanat; articole de fier forjat; tîmplărie artistică, lemn și metal; covoare executate manual; produse de artă populara; jaluzele, rulouri; rame tablouri; imprimeuri pe suport textil; sculptură, pictură, grafică; obiecte și accesorii vestimentare din piele și metal; antichități și în general orice obiecte confecționate care pot prezenta interes.

"MANUART ' 93"

Pentru societățile interesate să participe la acest tîrg, deosebit prin specificul lui, **Compania de Publicitate "Nord-Est"** oferă următoarele servicii specializate:
- rezervare de standuri;
- amenajare de standuri;
- transport exponate și persoane;
- masă și cazare pe timpul tîrgului;
- campanii de promovare în mass-media locală și națională;
- pentru societățile care doresc să participe cu exponate, compania noastră oferă posibilitatea prezentării unei campanii de publicitate și promovare fără stand. Pentru aceasta, compania "Nord-Est" prezintă în timpul tîrgului materialele publicitare ale clienților săi (scrisori de prezentare, cataloage, afișe, afișete, pliante, machete).

Înscrieri pînă la data de 13 octombrie

Informații suplimentare, zilnic, orele 10-15, la telefon 172557/17.

EDITOR
Nord-Est s.r.l.
Str. Smârdan nr. 5
Tel. 17.25.57 (centrala)
Fax 14.45.77

Președinte
Alexandru LĂZESCU

Vicepreședinți
Florin ZAMFIRESCU
Cezar CALUSCHI

Director executiv
Gabriel RUSU

Monitorul
Monitorul expres
Str. Smârdan nr. 5
Tel. 17.25.57 (centrala)
Fax 14.45.77
Director onorific: AUREL LEON

DAN RADU
redactor șef

OVIDIU ȘIMONCA
redactor șef adjunct

TUDOR AGAVRILOAEI
secretar general de redacție

EVENIMENT: TONI HRIȚAC (șef secție), Mihaela Cănănău, Dan Fodor, Cristian Hanganu, Dumitru Hariga, Dragoș Huțanu, Silviu Labeș, Cristina Leca, Cristian Medeleanu, Sorin Simon, Adina Scutelnicu, Ovidiu Scutelnicu, Săndel Tacu.

FOTOREPORTER: Constantin Plop

POLITIC: Radu Meșniță, Lucian Postu, Cristian Racu

ECONOMIE: COSTEL STROESCU, Mihaela Brezeanu, Alin Tocan.

REPORTERI SPECIALI: Vasile Cojocariu, Dorin Popa

SPORT: G.I.NICOLAE, Leonard Cănănău, G. Anghel, Victor Grădinariu, I.C. Teodor

REDACTOR DE SERVICIU: Ion N. Oprea

GRAFICĂ: Lucian Amarii, Daniel Melinte

RECLAMĂ-PUBLICITATE: Maria Vornicu

CULEGERE-TEHNOREDACTARE COMPUTERIZATĂ: Cornelia Agavriloaei, Cerasela Cirimpei, Petronela Macovei, Florin Pavel, Liliana Signeanu, Mihaela Spineanu.

SECRETARIAT: Daniela Gongescu, Gabriela Pisaltu.

RADIO Nord-Est
70,76 MHz
Bd. Copou 19;
Tel. 145530; fax 146363

DIRECTOR DE PROGRAME:
Cristina Popescu

DIRECTOR DE PRODUCȚIE:
Livia Susanu

NORD-EST PRESS
- Agenție de știri -
Str. Smârdan 5;
Tel. 144776; fax 14.45.77

EDITOR
Mona Dîrțu
Redactor: Dana Scripcă

compania de publicitate NORD-EST
Membru I.A.A. (International Advertising Association)
Birouri: - str. Smîrdan nr. 5, tel. 17.25.57 (centrala), fax. 14.45.77 sau
- Casa Modei et. 1 str. Ștefan cel Mare și Sfînt

SECRETAR EXECUTIV
Cristina Lozneanu

ABONAMENTELE se pot face la orice oficiu poștal din țară. MONITORUL figurează în Catalogul Presei interne la poziția 838.

Mitropolia din Iași eliberează certificate de botez și cununie

■ *Acestea costă 500 de lei și pot fi procurate de la biserica unde este oficiat evenimentul*

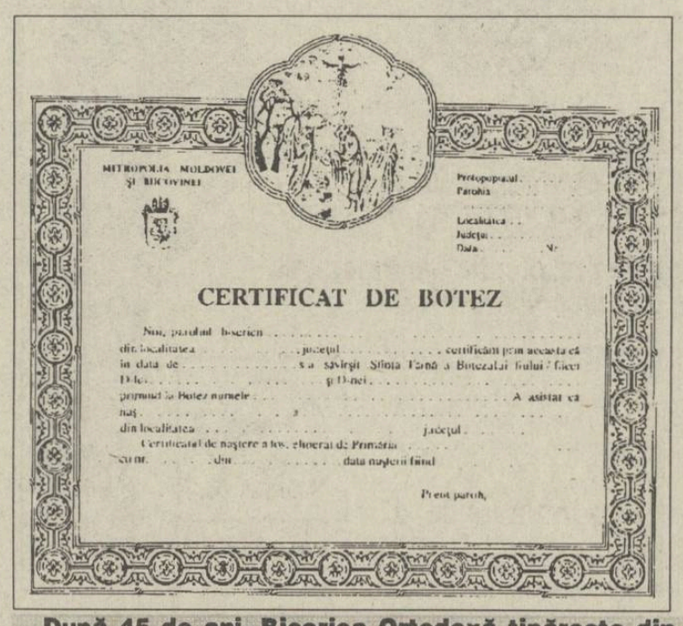
MITROPOLIA MOLDOVEI ȘI BUCOVINEI

CERTIFICAT DE BOTEZ

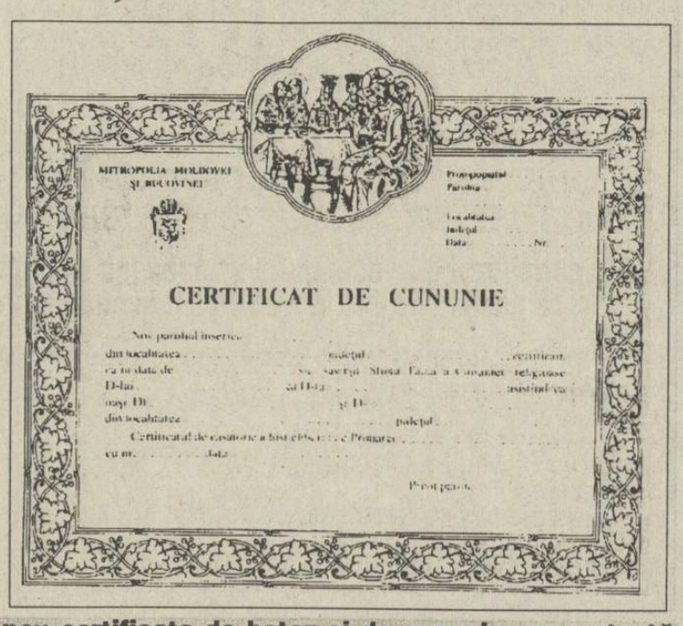
MITROPOLIA MOLDOVEI ȘI BUCOVINEI

CERTIFICAT DE CUNUNIE

După 45 de ani, Biserica Ortodoxă tipărește din nou certificate de botez și de cununie, care atestă apartenența la religia creștin - ortodoxă sau consfințesc Sfînta Taină a Cununiei între bărbat și femeie.

Începînd cu această lună, Protopopiatul II Iași al Bisericii Ortodoxe eliberează certificate de botez și de cununie. Certificatele se eliberează de către biserica unde s-a săvîrșit Sfînta Taină a Cununiei sau Sfînta Taină a Botezului, pe baza certificatelor de naștere sau de căsătorie, emise de Starea Civilă. Costul unui certificat este de 500 de lei.

Pe lîngă faptul că aceste documente marchează evenimente unice în viața unui om, ele atestă apartenența religioasă a persoanei. În Occident, există numeroase instituții care solicită documente din care să rezulte apartenența religioasă.

Biserica Ortodoxă Română a eliberat certificate de botez și de cununie pînă în 1948, cînd regimul comunist a interzis tipărirea unor astfel de acte.

Persoanele care doresc să obțină aceste certificate se pot prezenta la Parohia de care aparțin. **(C.L.)**

Medicii și ziariștii, față în față

Poate fi boala unui om subiect public ?

■ *păstrarea secretului medical este uneori dăunătoare societății*

În America există și acum dispute privind necesitatea nominalizării celor infestați cu HIV

Amănuntele ce privesc suferințele anumitor persoane afectate de diverse boli pot fi făcute publice cu condiția respectării unor anumite norme de decență. Părerea d-lui prof. dr. Tadeusz Pirozynski este că, mai ales în cazul bolilor infecțioase, al infecțiilor cu virusul HIV, al sifilisului, este benefic pentru membrii colectivității ca aceste situații să fie semnalate prin mijloacele mass-media.

Problema păstrării secretului medical a fost și este deja compromisă prin faptul că certificatele de boală ajung deseori în mîna unui mare număr de persoane pentru rezolvarea unor litigii. Acestea ar trebui să folosească doar acelor interese privitoare la starea de sănătate a anumitor persoane. În presă, trebuie să se urmărească prin publicarea anumitor situații de boală crearea unui climat de înțelegere și participare a familiei și chiar a colectivității la starea de suferință a anumitor persoane.

Dl. prof. dr. Gheorghe Scripcaru a fost de părere că deontologia medicului în ceea ce privește păstrarea secretului se interferează cu cea a ziaristului. În momentul de față, medicina s-a complicat foarte mult tehnologic și este necesară o adaptare a vechiului cod medical la realitățile tehnice noi. În trecut, medicul era obligat să țină în secret absolut orice amănunt. Astfel, se făceau deseori deservicii colectivității prin tăinuirea unor boli care contaminau, în acest fel, și alți indivizi.

În America există și acum dispute privind necesitatea nominalizării celor infestați cu HIV.

Un medic nu poate dezvălui întotdeauna bolnavului gravitatea afecțiunii de care suferă

În ceea ce privește țara noastră, medicii sînt puși într-o situație foarte delicată. Au fost destule cazuri cînd medicii au fost acuzați de către bolnavi de divulgarea afecțiunii, dar și de către colectivitate, provocînd indirect alte victime prin tăinuirea unor boli contagioase.

Aceleași dificultăți le întîmpină și ziariștii, care au puncte comune cu medicii în astfel de situații.

Din aceste motive, păstrarea secretului a luat forma unui drept al medicului la discreție. Acest drept este de datoria morală a medicului a-l aplica atunci cînd destăinuirea poate duce la implicații nefaste pentru o persoană sau pentru familia persoanei. Un astfel de exemplu l-a constituit cazul unei mame care, trăind cu speranța că copilul ei poate fi tratat, a apelat la diverși medici. Unul dintre aceștia i-a comunicat în termeni duri incurabilitatea afecțiunii acestuia. Această lipsă de menajamente a adus femeia într-o situație disperată, determinînd-o să se sinucidă împreună cu copilul ei.

Populația noastră nu este destul de pregătită în a accepta, ca în cazul americanilor, de pildă, riscurile unei boli incurabile, de aceea dreptul la discreție este bine să fie aplicat de către medici în condițiile țării noastre.

O altă situație a fost cea în care unei femei i s-a spus de către un medic faptul că are cancer la organele genitale. Ea spera să fie o simplă infecție și, neputînd accepta realitatea, s-a aruncat de la etajul 7.

Prof. dr. Vasile Chiriță a atras atenția asupra diagnosticelor în cazul schizofreniei, epilepsiei sau al altor genuri de afecțiuni psihice. Aceștia, a spus el, întîmpină mari probleme cu privire la izolarea lor de către societate. În alte țări, aceste diagnostice poartă un număr de cod, care îi protejează pe aceștia de ostilitatea celorlalți și, deci, de agravarea bolii.

Dr. psihiatru Mircea-Eugen Beriescu a fost de părere că bolnavul este cel care trebuie consultat în legătură cu publicarea sau nu a afecțiunii sale.

Rolul publicării suferinței unei persoane trebuie să fie cel de atenționare și prevenire a altora de riscurile pe care le pot aduce diverse afecțiuni. Însă persoana trebuie protejată prin trecerea sub tăcere, în anumite cazuri, a numelui.

Specialiștii au fost de acord că publicarea succesivă a cazurilor de sinucidere în anumite forme cerute de senzațional poate duce la epidemii de sinucidere. Acest lucru a fost, de altfel, demonstrat în decursul timpului. În timpul grevei ziariștilor din Detroit, prin anii '20, cînd nu au mai apărut știri cu privire la sinucideri, s-a constatat o scădere a acestora.

Un caz întîlnit la noi este cel al unei mame care a citit în presă numele fiicei ei ce fusese violată. Ea s-a sinucis în urma unei situații depresive.

În cazul delincvenței, mass-media joacă deseori un rol ce provoacă imitații. Mulți făptași au afirmat la expertizele medico-legale că au comis fapte după vizionarea unor filme la televizor, cu scene de violență. Cel mai recent este cazul copilului care și-a sugrumat sora și care cu o seară înainte a văzut un film cu o scenă asemănătoare. Se poate vorbi în acest caz despre fenomenul de tele-violență.

În concluzie, s-a stabilit că publicarea în presă a unor situații poate fi uneori necesară și chiar benefică pentru colectivitate și chiar pentru persoana respectivă. Trebuie, în schimb, multă atenție și multă responsabilitate a tratării acestor situații și de către medici și de către ziariști. **(Silviu LABEȘ)**

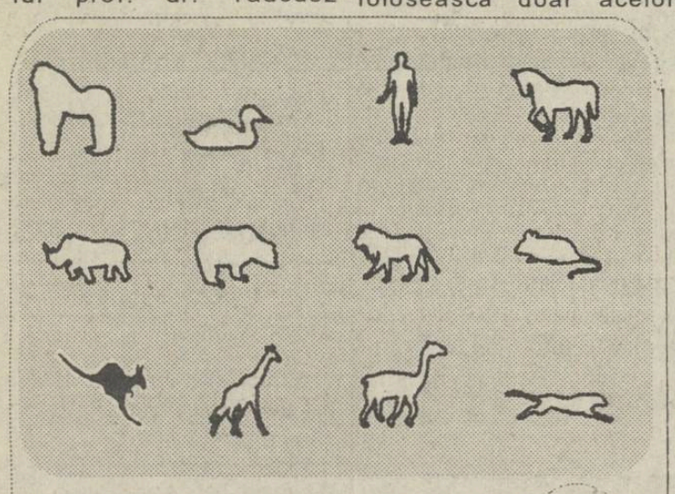

DESIGUR, NUMAI **RADIO Nord-Est**

Tel 14.55.30 , 14.24.46 ; Fax 14.63.63

Luni - Vineri 1230 -17[30] ;Simbăta 1400 - 17[30]; Duminica 23[30] - 04[30]

De luni pînă vineri : 15[40] INFO-SPORT
16[45] FINANCIARUL
17[10] PUNCTUL PE I
Sîmbătă : 15[30] TOP NERVOS

ATENȚIE! ÎN LUNA OCTOMBRIE POSTUL NOSTRU DE RADIO ACORDĂ REDUCERI LA TARIFELE DE PUBLICITATE DE 30%.

HOROSCOP

BERBEC (21 mart. - 20 apr.): Astăzi toate cunoștințele sînt dispuse să vă ajute. Să nu credeți, însă, că toți o fac din simpatie pentru dumneavoastră. Unii o fac din interes. Analizați-i atent pe toți, ca să nu aveți surprize mai tîrziu.

TAUR (21 apr. - 20 mai): Neatenția vă poate face să omiteți din calculele dumneavoastră un amănunt extrem de important. Pus pe muncă, nu băgați de seamă că unii vă poartă sîmbetele. Nu lenea lor e de vină, ci reaua credință. În dragoste, nici o schimbare.

GEMENI (21 mai-21 iunie): Să nu vi se pară că nu vi se răspunde în dragoste: dacă relația este de abia la început, lăsați-i timp și celuilalt să vă cunoască. Nu toată lumea are viteza dumneavoastră sentimentală.

RAC (22 iun. - 22 iul.): Starea de agitație vă împinge la gafe. V-ați pierdut răbdarea și tactul. Dați buzna peste tot și riscați să vă faceți antipatic. Fiecare are treburile lui. Dacă nu răspunde cu amabilitate nu înseamnă că vă disprețuiește.

LEU (23 iul.-22 aug.): Sînteți impulsiv și vă impuneți argumentele cu de-a sila. Nu reușiți să vă dați seama cînd celălalt are dreptate. Voința dumneavoastră triumfă, în afaceri și în dragoste, dar atenție: uneori, o astfel de victorie poate fi mai rea decît o înfrîngere umilitoare.

FECIOARĂ (23 aug. - 22 sep.): Ați căzut într-o stare de placiditate. Nesiguranța vă face, în aparență, docili. Aveți grijă să nu adunați prea multă ranchiună: pe dedesubt sînteți numai venin.

BALANȚĂ (23 sep. - 22 oct.): Nu mai judecați totul numai după aparențe. Mărul frumos poate fi putred pe dinăuntru. Aveți grijă cu cine intrați în contact. În afaceri, ca și în dragoste, judecata la prima vedere nu este sănătoasă.

SCORPION (23 oct. - 21 nov.): Seriozitatea cu care v-ați asumat sarcinile face din dumneavoastră un lider necontestat. Sînteți în stare să munciți 24 de ore din 24. Mișcarea fizică nu v-ar strica acum. V-ar feri și de un eventual surmenaj?

SĂGETĂTOR (22 nov. - 21 dec.): Nu suportați să vi se facă observație. De data asta închideți ochii, neglijența dumneavoastră e de vină. În dragoste ați amînat o explicație absolut necesară.

CAPRICORN (22 dec. - 19 ian.): Surprinzător, dar astăzi vă scapă amănunte esențiale. Le veți descoperi cu întîrziere, cînd nu va mai fi nimic de făcut. Evitați enervările, vă paște o migrenă urîtă.

VĂRSĂTOR (20 ian. - 18 febr.): Sînteți pe post de comis-voiajor și asta vă displace. Nu vă place să vă băgați nasul în treburile altora, dar astăzi sînteți pus în situația de a o face. Păstrați-vă, pe cît puteți, discreția.

PEȘTI (19 feb. - 20 mart.): Semnele rele privind sănătatea nu trebuie să vă alarmeze peste măsură. Nu strică să mergeți la doctor, dar nu vă afundați în tot felul de controale, chiar dacă vi se recomandă. Dragostea trece pe planul doi.

LEGENDA:

- vă paște ghinionul
- prudența e mama înțelepciunii
- n-aveți nimic de pierdut
- șansa vă surîde

CARNETUL ZILEI

MARȚI, 12 octombrie 1993

✝ **Sf. Mc. Prov, Tarah și Andronic; Cuv. Cosma Melodul.**

VREMEA

10° - 22° C

Vremea va fi caldă, predominant frumoasă. Cerul va fi variabil, iar vîntul va sufla slab la moderat, predominînd din sector sudic. Temperaturile maxime ale zilei vor fi cuprinse între 22 și 26 de grade, temperaturile minime ale nopții, între 10 și 14 grade. Izolat, dimineața se va semnala ceață. **(Gheorghe Canache - CPV - Bacău)**

TV BUCUREȘTI

TVR 1 7,00 TVM ● Telematinal ●10,00 Actualități ● 10,05 Calendar ● Prețurile pieței ● Cotații bursiere ● Sfaturi practice ● Calendarul zilei ● O întrebare pe zi ● Caleidoscop ● 10,30 Desene animate ● Tao-Tao ● 11,00 Limbi străine ● Franceză ● 11,30 Video-Lexicon ● Delta Dunării ● Linia vinului ● Monumente medievale ● 12,00 Lumină din lumină (reluare) ● 13,00 1001 audiții ● Capodopere romantice ● 14,00 Actualități ● 14,10 TVR Iași ● Monumente ale naturii ● Note, știri și reportaje din Moldova ● Accente critice ● 15,00 TVR Cluj-Napoca ● Reporter în anchetă ● Poezie între mărturie și rezistență ● 16,00 Arte vizuale ● Designul o necesitate? ● Reportaj la Timișoara ● Românii și Forumul Ludwig (Germania) ● 16,20 Povestea vorbei ● Aventura cuvintelor ● 16,45 Actualități ● 17,00 Convietuiri-magazin ● Transilvania - model de convietuire ● 18,00 Pariați pe campion! Emisiune-concurs de cultură generală și divertisment ● 18,30 Privind spre Spania! ● 19,00 Curat-murdar! ● Ziua în care vin peștii ● 19,30 Desene animate ● Captain Planet ● **20,00 Actualități** ● 20,40 Publicitate ● 20,45 Ce-i de făcut? ● Se privatizează Uniunea Scriitorilor? ● Anchetă despre înstrăinarea tipografiei Uniunii Scriitorilor ● **21,15 Telecinemateca: " Sabotaj" (Anglia,1936)**. Cu: Sylvia Sidney, Oscar Homolka, John Loder, Desmond Tester ș.a. ● 22,50 Documentar TV ● De la Qumran la Ierusalim ● 23,15 Actualități ● 23,35 A venit toamna... ● Muzică ușoară ● 24,00 Insomniile românului ● Invitatul emisiunii: un om care nu vă vede ●

TVR 2 13,00 În direct: Canal France International ● 14,00 Actualități ● 14,10 Vînt și maree ● Documentar ● 15,05 Jazz-magazin ● Selecțiuni din recitaluri - Jazz Festival-Costinești'93 ● 16,00 TVE Internacional ● 16,30 Desene animate - Perrine ● 17,00 Magazin economic ● Apa - o resursă limitată ● Situația hidrologică a României ● Posibilitățile de economisire a apei ● Investițiile în domeniul alimentării cu apă ● 19,00 Pro Memoria ● 19,30 Tradiții ● Sensuri și semnificații la Baia de Fier ● 20,00 Video-Satelit ● 21,00 TVM ● Mesager ● 21,30 Limbi străine ● Franceza ● 22,00 TV5 Europe ● 22,30 Credo ● Porunca a șasea: să nu ucizi ● Dreptul de a te naște ●

TV SATELIT

21,15 RTL2: Femeia de lîngă el 21,15 PRO7: Vînt fără milă 23,05 RTL2: Insula doctorului Moreau 0,00 Super Channel: Vremea Șaradei 0,30 PRO7: Fireflash 0,40 SAT1: Electric Blue

RTV EUROPA NOVA

Radio (72,79 MHz): Muzică non-stop (programe test). Din program: Șlagăre internaționale (7,00), muzică ușoară italiană în interpretarea corului și orchestrei Francesco Anselmo (16,00), melodii country cu Kenny Rogers (21,00).

TV (canalul 54, sunetul pe 5,5 MHZ). 17,05 Desene animate ● 17,25 Film artistic: "Pantera roz" (producție americană, fără traducere) ● 19,00 Concert Julio Iglesias.

RADIO NORD-EST (70,76 MHz)

12,30 Știrea zilei ■ 12,45-14,00 Blues de după-amiază ■ 14,05-15,00 Cocktail muzical pop-rock ■ 13,00; 14,00; 15,00 Buletine de știri ■ 15,05 Nord-Est Magazin: știri, reportaje, interviuri, invitați în studio, muzică, publicitate ■ 15,40 Info-sport ■ 16,45 "Financiarul" ■ 17,10 "Punctul pe I" ■ 17,30 Închiderea programului.

RADIO VOX T

Program 0-12.30; 17.30-24.00 (6-6.30, 18-19.00 - transmisiuni ale programului BBC în limba română);

RADIO IAȘI

6-16 Revizie tehnică ● 16,00 Radiojurnal ● 16,15 Radiograme ● 18,15 Corespondența radio - Muzică populară ● 19,00 Știrile serii ● 19,10 Economie, știință, viață ● 19,40 Teatru scurt ● 20,20 Pagini muzicale celebre. Înregistrare de la Festivalul "G. Enescu", Botoșani. ● 21,00 Evenimentele zilei ● 21,20 Jazz în comentariu și sunet.

Radio România-Actualități

Program 0,00-24,00 Din sumar: 0,00 Nopțile României - Actualități ● 5,00 Matinal ● 9,00 Studio deschis ● 13,00 Post meridian ● 17,00 Azi în țară și în lume ● 21,00 Universitatea radio ● 22,20 24 de ore ● 23,00 Panoramic sportiv ● Știri - 1,00; 2,00; 5,00; 6,00; 7,00; 11,00; 12,00; 13,00; 16,00; 18,00; 20,00; 22,00.

Radio România-Cultural

Program: 8,00-24,00 Din sumar: 9,30 Curs de limbă spaniolă ● 9,45 Muzica în lume ● 14,45 Planeta radio ● 17,00 Mediateca ● 22,00 Radiojurnal ● 23,00 Noaptea ca un sfetnic bun ● Știri - 8,00; 13,00; 22,00.

Radio România-Tineret

Program: 8,00-1,00 Din sumar: 10,05 Blue-jeans ● 12,00 Amfiteatrul tinereții ● 13,20 Politon stereo - Muzica înainte de toate ● 22,20 Teatru radiofonic "Alegeți, doamnă" de Costin Buzdugan ● 23,20 Stereo jazz ● Știri - 8,00; 10,00; 13,00; 20,00; 22,00.

SALON DE CARTE

Astăzi, 12 octombrie, ora 10,30, la Biblioteca "Gh. Asachi" din Iași are loc deschiderea "Salonului de Carte Românească".

CINEMATOGRAFE

● *Victoria* (Telefon: 112502); 8-14.X.1993, orele: 9, 11, 13,15, 17; *"Pedeapsă fără judecată"*. Producție S.U.A. 1993; Thriller polițist - premieră; ora 19, *"Condamnați la fericire"*. Producție România, 1992. Documentar politic - premieră.

● *Republica* (Telefon: 114327); 8-14.X.1993, orele: 9, 11, 13, 15, 17, 19 *"Plăcerea dragostei"*. Producție Italia, 1987. Film erotic. Interzis spectatorilor sub 16 ani - premieră.

● *Copou* (Telefon: 145738); 8-14.X.1993, orele: 9, 11, 13, 15, 17, 19, *"Corp delict"*. Producție S.U.A., 1990. Thriller psihologic.

● *Dacia* (Telefon: 164740); 8-14.X.1993, orele: 9, 11, 13, 15, 17, *"Contact mortal"*. Producție Hong Kong, 1990. Comedie polițistă; ora 19 *"Patul conjugal"*. Producție România, 1992. Film satiric. Interzis spectatorilor sub 16 ani.

● *Tineretului* (Telefon :117178); 8-14.X.1993, orele: 9, 11, 13, 15, 17, 19 *"Familia Addams"*. Producție S.U.A., 1991. Fantezie parodică.

● Videoteci cu programe de film pentru tineret - în sala mică a cinematografului "Republica" (orele:10, 12, 14, 16, 18, 20); - în sala din str. Sf. Andrei nr. 17 (orele: 9, 11, 13, 15, 17, 19).

1.350.000

Acesta este numărul de clienți din Moldova pe care Compania noastră îi poate convinge să încerce ofertele dumneavoastră !

© N-E Advertising 1993

Compania de publicitate NORD-EST

IAȘI str. Smîrdan nr. 5, tel. 098/17.25.57 (centrala), fax. 098/14.45.77

BIBLIOTECA CENTRALĂ UNIVERSITARĂ

IAȘI

5.000 de angajaţi de la societatea "Remar" Paşcani au fost trimişi acasă pentru o săptămînă *(p.3)*

SCANDAL

MIRCEA ALBULESCU IA LA BĂTAIE O ECHIPĂ DE TELEVIZIUNE *(p.2)*

SPORT

Cu o zi înaintea meciului România - Belgia, la spitalul "Sfîntul Spiridon" din Iaşi

A murit "IL DIO"

cel mai mare portar de fotbal din România

MIERCURI
13 octombrie
1993
An III,
Nr.240 (694)
8 PAGINI - 80 LEI

cotidian de informaţii

Monitorul

Redacţia: IAŞI,
Str. Smîrdan nr. 5
Telefon: 17.25.57
Fax: 14.45.77

Înainte de a anunţa Poliţia, Salvarea sau Pompierii, sunaţi la MONITORUL!

Director onorific: AUREL LEON

Redactor şef: DAN RADU

CE MAI E NOU

Acordarea clauzei naţiunii celei mai favorizate pentru România a fost aprobată de Camera Reprezentanţilor

Surse oficiale din capitala federală americană, contactate de Rompres, au făcut cunoscut că, marţi, Camera Reprezentanţilor a Congresului S.U.A. a dezbătut şi aprobat, fără obiecţii, acordul comercial româno-american care prevede acordarea reciprocă a clauzei naţiunii celei mai favorizate. În dezbatere au fost subliniate progresele înregistrate în România în direcţia democratizării vieţii, a realizării economiei de piaţă. S-au făcut remarci în legătură cu efortul guvernului român de a găsi răspuns la preocupările unor oameni politici americani în această direcţie. Urmează ca Senatul să ia la rîndul său în discuţie acelaşi document.

Parlamentul a votat reinvestirea lui Virgil Măgureanu în funcţia de director al S.R.I.

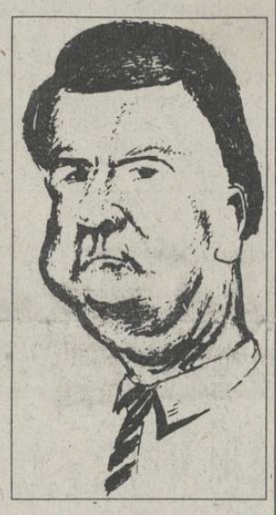

Ieri s-au întrunit cele două camere ale Parlamentului de la Bucureşti pentru a vota asupra numirii lui Virgil Măgureanu în funcţia de director al Serviciului Român de Informaţii.

Virgil Măgureanu nu avea cum să piardă confirmarea în funcţie, chiar dacă unii membri ai opoziţiei aşteptau cîteva dezertări din tabăra majoritară, nota corespondentul BBC în Capitală. Raportul neobişnuit de concis al Comisiei parlamentare de control al S.R.I., prezentat de preşedintele acesteia, senatorul P.D.S.R. Vasile Văcaru, a constituit o recomandare practic fără rezerve a d-lui Măgureanu.

În Republica Moldova vor avea loc alegeri anticipate pe 27 februarie '94

Ieri a avut loc la Chişinău şedinţa în plen a Parlamentului Republicii Moldova, care a avut pe ordinea de zi adoptarea legii cu privire la alegerile parlamentare, fixarea datei acestora şi dezbateri pe marginea proiectului de hotărîre privind alegerile parlamentare anticipate, proiect elaborat de prezidiul parlamentului. Acest proiect de hotărîre prevede desfăşurarea pe data de 27 februarie '94 a alegerilor anticipate şi stipulează că împuternicirile Parlamentului încetează în data alegerilor, iar prezidiul îşi continuă activitatea pînă la prima şedinţă a Parlamentului nou ales. În urma discuţiilor şi supunerii la vot, proiectul a fost adoptat cu 181 voturi pentru din 231 posibile.

Putem fi acceptaţi în N.A.T.O. dacă nu se va încheia un acord militar cu Rusia

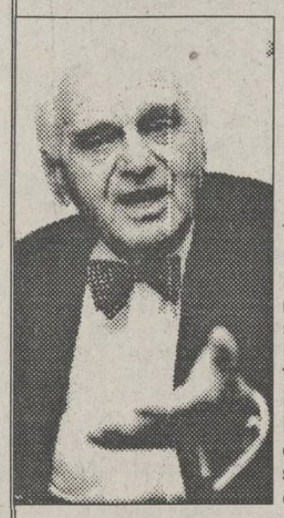

După părerea deputatului Ion Raţiu, propunerea de acceptare a unor noi membri ai N.A.T.O. va fi prezentată în ianuarie 1994 la Consiliul de miniştri al N.A.T.O. "Cred că vom fi acceptaţi cu majoritate de voturi, nu în unanimitate, întrucît sînt şi alte interese şi alte forţe ce militează împotriva acceptării noastre şi pentru o eşalonare a acceptării de noi membri. Avem însă asigurarea că cererea noastră va fi sprijinită(...). Un eventual acord militar româno-rus ce s-ar încheia între timp ar îngreuna foarte mult posibilitatea aderării României la N.A.T.O. şi ar face inutile toate contactele pe care parlamentarii şi senatorii români le-au avut cu oficialităţile Pactului".

Foştii proprietari ai caselor naţionalizate s-ar putea plînge Consiliului Europei

Problema imobilelor naţionalizate tinde să devină chestiunea politică majoră a momentului. După ce lideii formaţiunilor politice parlamentare s-au întîlnit săptămîna trecută la Comisia de Administraţie Publică Locală a Senatului, pentru a-şi spune punctul de vedere în legătură cu cele trei proiecte de lege existente (depuse pe rînd de către guvern, P.N.Ţ.C.D. şi P.L.'93) se părea că nu se va ajunge la nici un rezultat. Atunci, coaliţia guvernamentală a susţinut fără rezerve proiectul Executivului, considerat de către opoziţie drept anticonstituţional şi în flagrantă contradicţie cu modul în care s-a rezolvat această problemă în ţările foste comuniste. Se pare că perspectiva ca foştii proprietari să se adreseze, ca parte legală, Consiliului Europei a început să cîntărească ceva mai mult în ochii guvernanţilor. Oricum, întrevederea de azi se anunţă deosebit de tensionată, datorită prezenţei dosarelor Dinu Patriciu (P.L.-1993) şi Răzvan Theodorescu (P.N.Ţ.C.D.), aprigi susţinători ai proiectelor de lege înaintate de către opoziţie.

La S.C. "Unirea" S.A., producătoare de ulei pentru patru judeţe

Salariaţii au vrut să cumpere fabrica depunîndu-şi primele la "CARITAS"

■ *au renunţat, speriaţi de zvonurile din presă cum că sistemul de întrajutorare nu va mai ţine mult*

Avînd în vedere demararea procesului de privatizare, salariaţii de la S.C. UNIREA S.A. au lansat originala propunere de depunere a unei prime de 50.000 lei, acordată angajaţilor în luna septembrie, la CARITAS. Se speră în acest fel ca suma obţinută, cu puţin noroc, după trei-patru luni, să contribuie la achitarea primei rate (în numerar) către Fondul Proprietăţii de Stat (F.P.S.). După cum ne-a declarat Romeo Zamisnicu, directorul general al societăţii, propunerea venită din partea salariaţilor a fost susţinută de către conducere, însă, în cele din urmă, nu a mai fost materializată. Conform informaţiilor furnizate de Romeo Zamisnicu, domnia sa a oferit salariaţilor, la momentul respectiv, facilităţi de natură organizatorică pentru depunerea banilor la CARITAS, însă nu a mai fost nevoie, întrucît, între timp, salariaţii s-au răzgîndit. Directorul general al societăţii ne-a precizat că unul din principalele motive pentru care salariaţii şi-au schimbat hotărîrea a fost "apariţia zvonurilor alarmante din presă cu privire la pericolul întreruperii sistemului CARITAS".

"Ideea mi s-a părut bună, deoarece cu sumele obţinute se putea acoperi în întregime rata ce trebuie achitată în numerar către F.P.S.", a mai adăugat dl. Romeo Zamisnicu. **(Mihaela BREZEANU)**

Romeo Zamisnicu, directorul Fabricii de Ulei, este convins şi acum că ideea salariaţilor a fost bună

Un lucru pe care toţi bărbaţii ar trebui să-l cunoască foarte bine

Dacă vă înşelaţi soţia puteţi lua şase luni de închisoare

Zilnic, în Judecătorie sau Tribunalul ieşean, au loc peste 500 de şedinţe de judecată. Dacă majoritatea dosarelor au un caracter civil, discutîndu-se în special probleme legate de divorţ, daune, revendicări etc., cauzele penale cele mai întîlnite sînt furturile, distrugerile şi vătămările corporale.

Dl. George Urziceanu, preşedintele Tribunalului, ne-a declarat că printre dosarele extrem de rar întîlnite sînt şi cele care acuză o persoană de adulter.

Adulterul este o infracţiune poate la fel de des comisă ca şi furtul sau tîlhăria, însă foarte rar se întîmplă ca soţul înşelat să intenteze acţiunea de divorţ, sau, mai rar, cea de adulter. De cele mai multe ori, aceste conflicte se rezolvă în cadrul intim al familiei, rămînînd ca soţul infidel să fie judecat şi pedepsit după voia celui înşelat.

Adulterul este însă aspru pedepsit de Codul Penal, care prevede o pedeapsă de la o lună la 6 luni de închisoare sau amendă pentru persoana căsătorită care a avut relaţii sexuale extraconjugale. Acţiunea penală se pune în mişcare la plîngerea prealabilă a soţului nevinovat, care poate cere apoi oricînd încetarea urmăririi penale, a procesului penal sau chiar a executării pedepsei cu închisoarea care a fost aplicată de o hotărîre definitivă.

Acest articol de lege ar impulsiona poate multe persoane înşelate de partener să-şi pedepsească soţul zburdalnic, lăsîndu-l să zacă măcar 2-3 zile în celula unei închisori pentru a-l ierta apoi, retrăgîndu-şi plîngerea. Dovezile care se admit pentru a proba o faptă de adulter sînt numai două: un proces verbal de constatare a infracţiunii flagrante sau prin scrisori de dragoste găsite la soţul vinovat.

Singura şansă care îi rămîne soţului prins în pat cu amanta este să divorţeze în cel mai scurt timp, pentru că anularea căsătoriei duce la sistarea procesului de adulter. **(Ovidiu SCUTELNICU)**

S.R.I. Cluj pare a fi amestecat în afacerea "Caritas"

■ *Virgil Măgureanu a încercat să obţină informaţii,dar filiala clujeană a acestui serviciu secret a refuzat să i le ofere*

Surse parlamentare au declarat unui reporter MEDIAFAX că dl. Virgil Măgureanu a fost întrebat, în timpul audierii, despre demersul S.R.I. în legătură cu implicaţiile fenomenului "Caritas". Directorul S.R.I. a răspuns că tocmai a solicitat informaţii de la S.R.I. Cluj, dar că acesta nu i-a furnizat datele cerute. Dl. Măgureanu a împărtăşit comisiei temerea că S.R.I. Cluj ar putea fi implicat în angrenajul "Caritas". "«Caritas» nu interesează S.R.I. decît prin efectele sale colaterale", declară Virgil Măgureanu. După depunerea jurămîntului, dl. Virgil Măgureanu a fost întrebat de un reporter MEDIAFAX dacă la audierea sa în comisie a fost ridicată problema "Caritas" şi dacă S.R.I. consideră acest fenomen susceptibil de atenţia lui. Iată răspunsul directorului S.R.I.: "Nu există fenomen cu o oarecare relevanţă în diversele activităţi care să scape atenţiei noastre, în măsura în care intră sub incidenţa legii siguranţei naţionale. Fenomenul despre care ne-aţi întrebat nu face parte deocamdată din atribuţiile noastre, decît prin efectele colaterale unei asemenea preocupări".

O VESTE BUNĂ ŞI UNA REA

■ A fost adusă benzină "Premium"

Începînd de astăzi, 13 octombrie, la staţiile PECO din municipiul Iaşi, se va găsi din nou benzină "Premium", cu cifra octanică 95, care a lipsit aproximativ o săptămînă. Cantitatea primită ieri, 12 octombrie, este de 200 tone şi va acoperi necesarul timp de aproape o săptămînă, însă, în prezent, se aşteaptă noi transporturi de benzină.

Tot ieri, a sosit la S.C. PECO Iaşi S.A. şi un transport de 400 tone de motorină, urmînd ca, pînă la sfîrşitul săptămînii în curs, să se primească în total aproximativ 1000 tone de motorină.

■ S-au scumpit laptele şi untul

Începînd de ieri, 12 octombrie, au intrat în vigoare noi preţuri la o serie de produse lactate livrate de S.C. Lactis S.A. Astfel, preţul laptelui de consum a fost fixat la 135 lei/l, untul împachetat în pachete de 100 g, 225 lei, iar pachete de 200 g, 430 lei. Preţul unui kilogram de caşcaval este de 3500 lei.

De mîine, 14 octombrie, vor fi practicate preţuri majorate şi la celelalte produse lactate (brînzeturi, iaurt etc.) fabricate la S.C. Lactis S.A. Conform afirmaţiilor directorului economic al S.C. Lactis S.A., dl. Alexie Sandu, majorarea preţurilor va fi de aproximativ 45%.

Toate aceste majorări s-au făcut cu acordul Ministerului Agriculturii şi Alimentaţiei Publice. Cu toate acestea, surse din Ministerul Comerţului ne-au informat că scumpirea acestor produse a fost făcută fără avizul Ministerului de Finanţe, întrucît în momentul de faţă nu sînt încheiate negocierile privind stabilirea noilor preţuri. **(Costel STROESCU)**

Ca pe vremea lui Ceauşescu

Elevii Şcolii generale 38 au făcut practică agricolă

■ **directorul a vrut astfel să strîngă bani pentru dotarea unui laborator**

Elevii claselor a VIII-a de la Şcoala generală nr. 38 au avut, în ultima perioadă, o îndeletnicire mai puţin obişnuită: culesul de struguri din viile fermei Uricani. La această acţiune au participat toate clasele a VIII-a prin rotaţie, cîte două zile fiecare clasă, deşi conducerea Inspectoratului Şcolar Judeţean Iaşi a interzis desfăşurarea oricăror acţiuni agricole, mai ales în timpul orelor.

Directorul şcolii, dl. Mihai Pălimaru, ne-a declarat că decizia privind folosirea muncii elevilor pentru strîngerea recoltei a fost luată în consiliul de conducere al şcolii, motivînd acţiunea prin faptul că şcoala avea nevoie de bani pentru dotarea laboratorului de informatică.

Dl. Pălimaru ne-a mai declarat că orele care nu au fost făcute s-au recuperat şi se vor mai recupera. **(Dan FODOR)**

Mafia rusească devine tot mai puternică

Şeful Comitetului parlamentar pentru combaterea Mafiei din Italia, Luciano Violante a declarat că Rusia s-a transformat într-un centru strategic al crimei organizate, informează ziarul "Izvestia". Violante a arătat că cele mai mari operaţiuni în traficul de stupefiante şi negoţul cu materiale radioactive încep astăzi din Rusia. Există la Moscova mafioţi ale căror averi personale se ridică la zeci de milioane de dolari, care deţin controlul unor formaţiuni paramilitare dotate cu armament modern şi care pot influenţa decizii luate la vîrf de puterea politică. Pînă acum, grupările mafiote ruseşti au împuşcat, din diferite motive trei deputaţi şi şase directori de întreprinderi.

Profitîndu-se de faptul că este plecat la Paris,

Petre Roman este acuzat de incorectitudine în acordarea unor locuințe

■ *pentru faptele petrecute în primele luni de după Revoluție se va cere Parchetului cercetarea fostului prim-ministru*

Potrivit unui ziar bucureștean, Corpul de control al primului ministru va cere Parchetului cercetarea fostului prim-ministru Petre Roman, acuzat de incorectitudini în acordarea unor locuințe în primele luni după revoluție. Conducerea partidului de guvernămînt, P.D.S.R., a preluat această acuzație la o conferință de presă desfășurată ieri la București. Fără îndoială, dincolo de eventualele aspecte penale, este o acțiune politică de reglare a conturilor cu foștii colegi desprinși în P.D. (F.S.N.).

D-lui Petre Roman i se reproșează falsuri în actele de repartiție a locuințelor pentru liderii post-revoluționari și însușirea abuzivă a unei vile cu 11 camere. Pînă la cererea de ridicare a imunității parlamentare s-ar părea că nu mai este decît un pas.

Cînd este vorba însă de făcut ordine în propriul partid, P.D.S.R., nu mai este la fel de intransigent.

Nici pînă astăzi, cazul ministrului Culturii, Petre Sălcudeanu, acuzat de hărțuire sexuală, nu a fost luat în discuție de P.D.S.R. Comisia de onoare a acestui partid nu s-a sesizat, iar Guvernul nu a constituit încă o comisie de anchetă a incidentului care a ținut prima pagină a ziarelor timp de o săptămînă.

MONITORUL INTERN

■ Incident la Cocieri, în Basarabia

Șase persoane civile înarmate cu pistoale automate și un aruncător de grenade, băștinași din satul Cocieri, au atacat un post al forțelor de menținere a păcii din această localitate, au transmis sîmbătă, 9 octombrie, televiziunea și radioul autoproclamatei republici nistrene. Reprezentantul Statului Major al Forțelor de menținere a păcii, maiorul Efim Mardari, solicitat de reporterul agenției Basa-Press, a confirmat știrea despre incidentul de la Cocieri, precizînd că atacanților li s-a ripostat. Patru dintre ei au fost arestați, alți doi fiind transportați la spitalul de urgență din Dubăsari. Unul dintre atacanții răniți, Mihail Godorogea, în vîrstă de 23 de ani, este în stare gravă, a arătat Mardari, precizînd că materialele asupra incidentului au fost transmise Ministerului Apărării al Republicii Moldova.

■ Patronul "Caritas" a anunțat că-și va face propriul studio de televiziune

La conferința de presă pe care a susținut-o duminică, 10 octombrie, timp de 4 ore și jumătate, la sediul "Caritas" din Cluj-Napoca, patronul celebrului "circuit de întrajutorare", dl. Ioan Stoica, a incriminat "reaua credință" a celor care au organizat emisiunea de televiziune de joia trecută, la care n-a fost prezent nici unul dintre invitații ale căror nume i-au fost comunicate anterior de dl. Radu Nicolau, iar el însuși, Ioan Stoica, "a servit doar ca ornament și i s-a pus pumnul în gură". Dl. Stoica a ținut să precizeze că nu va mai apărea niciodată la TVR, nici la București și nici la Cluj, și că dispune de resursele financiare necesare pentru ca, nu peste multă vreme, să-și înființeze propriul studio de televiziune. Patronul "Caritas" a anunțat, de asemenea, că în curînd va ieși de sub tipar o carte cuprinzînd descrierea circuitelor de întrajutorare din Austria, Germania și SUA.

Dl. Ioan Stoica a promis directorului Televiziunii din Chișinău, prezent la conferința sa de presă de duminică de la Cluj, că vor fi schimbate punctele din statutul "Caritas" care nu permit participarea la joc a cetățenilor străini, pentru a oferi astfel posibilitatea cetățenilor din Republica Moldova să-și depună banii și să cîștige.

■ România are de plătit Ungariei o datorie de 26,1 milioane ruble

România are față de Ungaria o datorie de 26,1 milioane ruble, în contextul relațiilor fostului C.A.E.R. Ungaria a propus României ca această datorie să fie transformată în lei și să constituie aportul ei la formarea capitalului social al unei societăți mixte româno-ungare. Această problemă va fi unul dintre subiectele de discuție din cadrul întîlnirii din 21 octombrie a.c., de la Oradea, dintre miniștrii Comerțului din România și Ungaria.

■ O posibilă investiție în România a firmei General Motors este tratată cu indiferență

În săptămîna 18-24 octombrie a.c. va veni în România o delegație de la General Motors, pentru a testa anumite societăți românești care ar putea produce piese de autoturism pentru marca "Opel". Konya Laszlo, șeful misiunii economice ungare la București, a precizat că societățile românești vizate au manifestat un slab interes față de această inițiativă. După declarațiile reprezentanților renumitului concern american, reproduse de dl. Konya, este pentru prima dată cînd sînt tratați cu indiferență în urma unei asemenea propuneri.

■ România și Ungaria vor să înființeze o bancă comună

În urma vizitei din iulie a.c. a d-lui Mișu Negrițoiu în Ungaria, guvernele României și Ungariei au adresat fostului președinte al BERD, Jacques Attali, propunerea constituirii unei bănci mixte româno-ungare, care să includă și capital de la BERD și ale cărei fonduri să fie canalizate numai către România și Ungaria. După înlocuirea d-lui Attali, noua conducere a BERD susține ideea constituirii unei bănci de ale cărei fonduri să beneficieze toate țările est-europene. În prezent, România și Ungaria intenționează să convingă conducerea BERD de necesitatea înființării unei bănci româno-ungare și nu est-europene.

■ Cursul de schimb valutar

Pentru data de 13.10.1993, cursurile de schimb ale principalelor valute sînt următoarele:

1 dolar SUA (USD) - 975,00 lei
1 liră sterlină (GBP) - 1489,56 lei
1 schilling austriac (ATS) - 86,73 lei
1 franc elvețian (CHF) - 694,69 lei
1 franc francez (FRF) - 173,70 lei
1 marcă germană (DEM) - 610,50 lei
1 drahmă grecească (GRD) - 4,18 lei
100 lire italiene (ITL) - 61,64 lei
1 yen japonez (JPY) - 9,21 lei
100 lire turcești (TRL) - 7,93 lei
1 ECU (XEU) - 1153,18 lei
1 DST (XDR) - 1382,79 lei

Volumul tranzacțiilor încheiate a fost de 4.785.532,35 USD.

ASTĂZI

■ **BUCUREȘTI. În cadrul preliminariilor Campionatului Mondial de fotbal 1994, se va disputa partida de fotbal România - Belgia, pe Stadionul Național din București. Transmisiunea în direct va avea loc pe Programul 1 al Televiziunii Române, la orele 18,50.**

■ **IAȘI. Se pune în vînzare benzină Premium II, cu C.O. 87, la prețul de 330 lei/l.**

■ **IAȘI. A crescut prețul la o serie de produse lactate (lapte de consum - 135 lei/l, unt - 225 lei/pachet 100 g, 430 lei/pachet 200 g, cașcaval - 3500 lei/kg.**

■ **BUCUREȘTI. A fost confirmat de Parlament directorul general al S.R.I., în persoana domnului Virgil Măgureanu.**

■ **BUCUREȘTI. Negocierile dintre P.U.N.R. și P.D.S.R. se reiau astăzi, la orele 14,00.**

■ **Ziua de 13 octombrie este desemnată ca "Ziua Internațională a reducerii dezastrelor naturale, dedicată prevenirii dezastrelor în școli și spitale", de către Adunarea Generală a Organizației Națiunilor Unite.**

MÎINE

■ **IAȘI. Se așteaptă majorări de prețuri la restul produselor lactate care nu au suferit modificări în zilele precedente.**

■ **IAȘI. Vor începe "Sărbătorile Iașului"; se sărbătorește praznicul "Sf. Parascheva".**

În timp ce în țară este atacat cu violență, la Copenhaga

Domnul Petre Roman a devenit raportor special al Comisiei politice a Adunării Atlanticului de Nord

■ **este pentru prima oară cînd România primește statutul de raportor special al AAN**

Dl. Petre Roman, membru al delegației române participante la cea de-a 39-a sesiune anuală a Adunării Atlanticului de Nord (A.A.N.), a fost desemnat de către plenul Comisiei politice a A.A.N. drept raportor special al comisiei pentru grupul de lucru "Noua ordine de securitate europeană". Propunerea a fost făcută de dl. Charlie Rose, președintele Comisiei politice, șeful delegației Camerei Reprezentanților a S.U.A. la A.A.N. Congresmanul american a lansat, cu același prilej, ideea transformării grupului de lucru menționat într-un subcomitet, ceea ce ar oferi o greutate deosebită rapoartelor elaborate de acesta.

În urma acestei investiri a d-lui Petre Roman, România primește, pentru prima oară, statutul de raportor special al A.A.N., devenind una dintre primele țări est-europene care se bucură de un asemenea privilegiu. Luînd legătura cu dl. Radu Aurică, secretat la Departamentul propagandă al P.D.(F.S.N.), acesta ne-a declarat:

"În plenul Comitetului, dl. Petre Roman a combătut reticența față de cooptarea în N.A.T.O. a țărilor centrale și est-europene, precum și clasificarea lor discriminatoare. Aflîndu-se într-un stadiu incipient și fragil al procesului de democratizare, ele au nevoie de protecția N.A.T.O. - a argumentat dl. Petre Roman - care a mai adăugat că, pe de altă parte, în absența unui «sistem explicit de securitate» în Europa de astăzi, se poate vorbi de un «vid» care trebuie acoperit de cineva".

După ce a părăsit capitala Danemarcei, în cursul zilei de marți, 12 octombrie a.c., dl. Petre Roman s-a oprit la Paris.

În perioada 12-19 octombrie a.c., dl. Petre Roman vizitează Franța în fruntea unei delegații de prietenie româno-franceză. **(Dorin POPA)**

Banca Agricolă și-a deschis o agenție la Țibănești

■ *o altă agenție va fi inaugurată, vinerea viitoare, în comuna Mircești*

Joi, 7 octombrie a.c., în comuna Țibănești a fost deschisă o agenție a Băncii Agricole S.A., filiala Iași. Sediul acestei agenții este într-o clădire, proprietate a băncii, situată în imediata vecinătate a Primăriei din comună. În măsura în care serviciile agenției vor fi solicitate de agricultorii din zonă, ea se va extinde și va putea deveni filială a Băncii Agricole. Producătorii agricoli pot solicita, de la această agenție a băncii, credite cu dobîndă redusă - 30 %, conform H.G. 436/93 - sau pot să-și constituie depozite bancare. Nu se fac discriminări de nici un fel între producătorii particulari și societățile agricole cu capital de stat - ne-a asigurat dl. Petrică Talpiș, directorul filialei ieșene a Băncii Agricole.

Următoarea agenție de acest gen va fi deschisă, vinerea viitoare, în comuna Mircești. De precizat că, în cadrul acestor agenții, vor funcționa și case de schimb valutar. **(Valentin GHEORGHIȚĂ)**

Trezit din beție, ros de remușcări,

După ce și-a ucis mama, Dan Beiu, din Vlăsinești-Botoșani, s-a spînzurat

■ **funia utilizată servea de obicei la imobilizarea cîinilor violenți**

Un caz deosebit, care a îngrozit locuitorii comunei Vlăsinești-Botoșani, a fost relatat presei de către dl. lt. major Cornel Vînătoru, de la Poliția jud. Botoșani.

Necăsătorit, Dan Beiu, cioban din com. Vlăsinești, nu era cunoscut drept mare consumator de alcool. Deviza lui la beție era: "rar, dar mult", momente în care devenea deosebit de violent. Un asemenea moment s-a petrecut în ziua de 12 sept. 1993, cînd, după vizitarea mai multor cîrciumi din zonă, Dan Beiu ajunge acasă, în satul Sîrbi-Vlăsinești și are o altercație violentă cu mama sa, Maria Beiu. Orbit de furia dată de alcool, Dan Beiu își lovește mama cu un retevei pînă cînd aceasta devine inconștientă. Cadavrul femeii este descoperit în casă de un alt fiu, care, îngrozit, își ia fratele ucigaș la întrebări. Pe moment, Dan Beiu nu realizează grozăvia faptei al cărui autor era, dar a doua zi, la stînă, realizînd că, de fapt, și-a ucis mama, ros de remușcări, își pune capăt zilelor, spînzurîndu-se.

Poliția, care deja demascase acțiunea de prindere a ucigașului, îl descoperă la marginea unei păduri din apropierea stînii, spînzurat cu o frînghie care, de obicei, folosea la îmblînzirea cîinilor violenți. **(Val GURALIUC)**

La Botoșani

Lipsa alimentelor de bază a luat un aspect dramatic

■ **au dispărut din comerț carnea, preparatele din carne, untul, laptele**

Odată cu apariția la sfîrșitul săptămînii trecute a primelor zvonuri privind majorarea prețurilor la produsele alimentare, în special la carne și preparatele din carne, populația orașului Botoșani a luat cu asalt măcelăriile cumpărînd tot ce se găsea în galantare. De sîmbătă dimineața, nici o societate de stat nu și-a mai aprovizionat magazinele cu carne și preparate din carne. Contactate de noi, conducerile TICBO, Suinprod, Cozinda ne-au informat că se așteaptă noile prețuri, pînă atunci, recomandînd apelarea la producătorii particulari. La rîndul lor, aceștia au sistat orice tăiere, așteptînd prețurile produselor de la stat pentru a-și regla propriile prețuri. Marii negustori de carne sînt asaltați la primele ore ale dimineții de cumpărători, prețurile înregistrînd o creștere de 50%.

În restul zilei, Hala Centrală este pustie, ca în vremea lui Ceaușescu. Odată cu apariția în comerț a margarinei, la prețul de 325 lei pachetul, untul, de 310 lei, a dispărut cu desăvîrșire, el putînd fi însă cumpărat din unele magazine particulare, la prețul de 920 lei pachetul. Cantitățile de lapte oferite de comerțul de stat sînt mai mult simbolice, iar prețul celui oferit de producătorii particulari a înregistrat, în numai două zile (luni și marți), un salt spectaculos, de la 130 lei/litru la 250 lei/litru. **(Val G.)**

MIRCEA ALBULESCU agresează o echipă de filmare a Canalului 31

■ **aceasta încerca să investigheze cazul Petre Sălcudeanu**

Ieri dimineață, o echipă de filmare de la Canalul 31 i-a contactat pe Luminița Răuț, cea care susține că a fost agresată sexual de ministrul Culturii și pe soțul acesteia, Gheorghe Răuț, în momentul în care au sosit la Ministerul Culturii. Ambii s-au arătat speriați și au refuzat să fie filmați, susținînd că se fac presiuni asupra lor de către Ministerul de Interne. "Nu vreau să avem necazuri, lăsați-i pe ei să rezolve așa cum știu", ne-a declarat Gheorghe Răuț. "Nu avem dovezi, iar soția mea este operată de inimă și nu vreau să fie speriată. Orice vîlvă care se face în jurul ei o va afecta. Lăsați-ne în pace". În jurul orei 8,45, la Ministerul Culturii a apărut și Petre Sălcudeanu. Inițial, acesta a refuzat să ofere declarații, susținînd că va da un interviu după ce vor lua sfîrșit cercetările. "În două-trei zile, se va rezolva totul", a declarat ministrul Culturii. Tot el a mai declarat că a depus o plîngere la poliție, în care afirmă că a fost agresat de Gheorghe Răuț. Printre martori, Petre Sălcudeanu i-a inclus pe șofer, pe cei cinci ziariști, 4 de la "România liberă" și unul de la "Evenimentul zilei", precum și pe cea implicată, Luminița Răuț. Aflînd că Gheorghe Răuț se simte amenințat, ministrul Culturii a declarat: "Dacă se simte amenințat după ce a amenințat și a lovit, eu cred că are ceva pe conștiință". El a susținut că a fost lovit de soțul victimei: "Mi-a dat două palme" și că toate acestea s-au petrecut în camera de odihnă și nu în biroul său, așa cum s-a scris în presă. Echipa Canalului 31 a încercat apoi să-l contacteze pe Mircea Albulescu, secretar de stat în Ministerul Culturii. Acesta a refuzat, prin intermediul secretarei, să dea orice fel de amănunte privind cazul Sălcudeanu. După cum se știe, în acea seară, Petre Sălcudeanu se întorcea de la o recepție dată de ziua lui Mircea Albulescu. Cînd echipa se afla încă în anticameră, pe picior de plecare, Mircea Albulescu a ieșit din biroul său, foarte agitat: "Cum ați intrat aici?". Cameramanul a început să filmeze, în timp ce reporterul, pentru a stabili totuși un dialog cu secretarul de stat, i-a urat "La mulți ani". Reporterul a fost pupat afectuos pe obraji: "Să-ți dea Dumnezeu sănătate, am și eu un copil ca dumneata, mă bucur foarte mult", dar în momentul în care Mircea Albulescu și-a dat seama că este filmat, și-a schimbat brusc atitudinea, devenind agresiv. "Nu-mi forțați mîna. Dacă tragi în clipa de față, nu știu ce-ți fac", a strigat. Speriat, cameramanul a oprit filmarea. În continuare, la fel de agresiv, Mircea Albulescu a susținut că nu are nimic de declarat, în ziua respectivă aflîndu-se la Iași, la înmormîntarea actorului Teofil Vâlcu. "Te rog, șterge caseta. Acum, aici, în fața mea!" i-a cerut cameramanului, care s-a prefăcut că îndeplinește ordinul, fără să șteargă în realitate nimic. După ce s-a mai calmat, Mircea Albulescu s-a arătat dispus să facă reportaje "despre teatru, despre toamnă sau despre iubire, dar nu despre Sălcudeanu". **(Mediafax)**

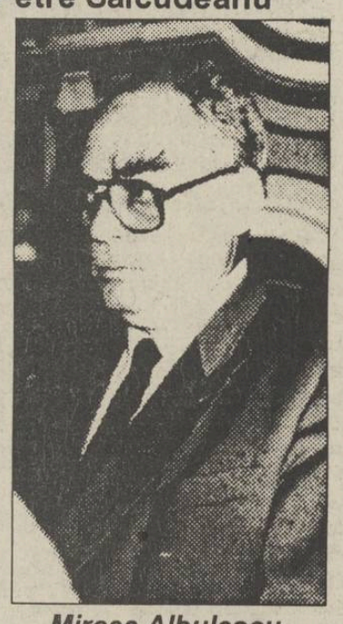

Mircea Albulescu, "protguardul" ministrului Culturii, Petre Sălcudeanu

TOFAN-GRUP S.A.
DISTRIBUITOR AUTORIZAT al Întreprinderii Danubiana București
VĂ OFERĂ: ANVELOPE și CAMERE AUTO
18.4-26; 12.4-28; 14.00-38; 12.00-20; 11.00-20; 10.00-20; 9.00-20; 9.00-16; 8.25-20; 7.50-20; 6.50-20, 6.50-16; 6.00-16
COMERȚ modern dinamic eficient, prin TOFAN GRUP
SUCURSALA IAȘI, Str. Ghica Vodă nr. 1B, TEL. 098/146 578

societatea comercială CONSART sa Iași B-dul Copou nr. 3

organizează în ziua de 12 noiembrie 1993, ora 10.00, la sediul societății, **LICITAȚIE** pentru **ÎNCHIRIEREA URMĂTOARELOR SPAȚII:**

1. Spații pentru birouri (eventual cu mobilier) -situate în B-dul Copou nr. 3 (sediul administrativ) la etajele 2-3-4 și parțial etaj 5, în suprafață de 1046 mp + spații comune.
2. Spații de depozitare 3.000 mp în magazii închise și în șoproane acoperite și platforme betonate. Acestea beneficiază de acces la linie garaj, mijloace de manipulare și alte utilități necesare exploatării.
3. S.C. CONSART S.A. Iași scoate la vînzare prin licitație publică, 115 mp spații comerciale finalizate la parterul blocului SC 11 Dacia și 120 mp spații comerciale în curs de execuție, cu structura terminată, la parterul blocului SO Dacia.

Relații suplimentare: Birou Producție-Investiții, telefon 146220, int. 276.

Vești cutremurătoare

5000 de salariați de la S.C. REMAR au fost trimiși acasă

Aproape 5.000 de oameni, reprezentînd întreg personalul S.C. REMAR S.A Pașcani, au fost trimiși în șomaj tehnic începînd de luni, pentru o perioadă de o săptămînă. Faptul se datorează sistării aprovizionării cu bandaje pentru vagoane, materie primă importată din întreprinderile de acest tip. Evenimentul este unic în istoria firmei, veche de aproape un secol, și surprinde opinia publică locală, deoarece REMAR este considerată cea mai rentabilă unitate din oraș. Zilele acestea, la București se vor purta discuții în vederea reluării aprovizionării. În caz contrar, situația de la Pașcani se va repeta și la alte întreprinderi similare din țară. **(Ovidiu LUNGU)**

Președintele partidului "Jos Nomenclatura" se războiește cu Universitatea Tehnică

■ *Ludovic Sturzoiu va fi evacuat din sediul partidului*

Conflictul deja notoriu dintre conducerea Universității Tehnice "Gh. Asachi" și Ludovic Sturzoiu, președintele partidului "Jos Nomenclatura", este pe cale de a fi soluționat prin intermediul justiției. Domnul Sturzoiu și partidul "Jos Nomenclatura" ocupă deocamdată o locuință de intervenție în blocul Q1 din complexul studențesc Tudor Vladimirescu. Reprezentantul Universității Tehnice a cerut evacuarea necondiționată a garsonierei. Deși, în ședința publică din 30 aprilie, instanța a dispus evacuarea lui Petre Ludovic Sturzoiu și a partidului său, inculpatul, nemulțumit de hotărîrea completului de judecată, a înaintat o cerere de recurs. După cîteva luni, acesta și-a vîndut apartamentul cu două camere ce i-a fost repartizat în martie '93 pentru suma de 1.100.000 lei. În declarațiile sale, domnul Sturzoiu consideră că s-a "autoevacuat" din garsonieră, deși nu a făcut formele de evacuare, iar în garsonieră nu persoana sa fizică este chiriaș, ci partidul "Jos Nomenclatura". Ulterior, președintele partidului a declarat că a revenit definitiv în sediul partidului, deoarece nu are unde să locuiască. **(Adina SCUTELNICU)**

Ludovic Sturzoiu, președintele partidului "Jos nomenclatura", numărînd parcă pe degete membrii partidului

Gheorghe Amariei și-a bătut tatăl cu furca și cu hîrletul

■ *bătrînul a luat bătaie pentru că a dat numai cinci mii de lei și un purcel la cumătria nepoatei sale*

Bătut cu furca de fiu și cu hîrletul de noră, Constantin Amariei, de 54 ani, din Dumești, județul Iași, a ajuns pe unul din paturile Spitalului de Neurochirurgie. Incidentul a avut loc duminică dimineață, cînd Gheorghe, fiul victimei, supărat pe tatăl său, a sărit la bătaie la acesta. Nemulțumirea lui Gheorghe, amplificată și de băutura consumată în cantitate apreciabilă, a pornit de la faptul că bătrînul Amariei îi dăduse prea puțini bani la cumetria fiicei sale, care avusese loc cu o seară înainte. La petrecere, bătrînul oferise la masă doar 5000 lei și un purcel de lapte. Considerînd că lovindu-l va fi mai convingător Gheorghe a pus mîna pe furcă pe care a izbit-o în capul tatălui său. Ajutîndu-și soțul, Rodica Amariei a luat hîrletul și i-a mai tras și ea cîteva peste spate socrului. Numai intervenția unui nepot de-al victimei a salvat-o pe aceasta de la un deznodămînt tragic. Oricum Constantin Amariei prezintă o serie de plăgi la cap. Din cele declarate de acesta, agresiunea la care l-a supus fiul său nu este prima de acest gen. De fiecare dată cînd se îmbăta, Gheorghe venea la părinții săi, cu care de altfel locuiește, și spărgea cu toporul geamuri și uși. Numai de mila celor cinci nepoți, bătrînul Amariei nu și-a reclamat fiul la Poliție. De data aceasta, sătul de scandalurile și necazurile îndurate de la copilul său, Constantin Amariei este hotărît să ceară sprijinul organelor de poliție. **(Mihaela CĂNĂNĂU)**

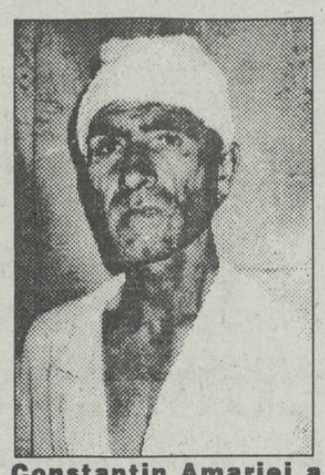

Constantin Amariei a fost internat de urgență la Spitalul de Neurochirurgie

Un student a fost lovit degeaba de agenții firmei PROTGUARD

■ *studentul a încercat să-și recupereze fisele dintr-un aparat telefonic defect*

Duminică dimineața, în jurul orei 11,00, studentul Mihai Papuc a fost bătut de agentul Protguard Mihai Morariu, care asigura paza Clădirii Telefoanelor de pe strada Lăpușneanu. Mihai Papuc încerca să dea un telefon interurban din cabina 20; telefonul înghițindu-i fisele, a lovit ușor aparatul cu dosul palmei pentru a-și recupera banii. Agentul Protguard s-a apropiat și i-a spus ironic să dea mai tare în telefon; Mihai Papuc s-a conformat, după care a fost scos cu forța din cabină și a fost lovit cu pumnul de Mihai Morariu. Din certificatul medico-legal nr. 4154, din 11.10.1993, întocmit de dr. Demetru Pandele, rezultă că Mihai Papuc prezintă "un traumatism labial și tumefacție schimotică", ce necesită 8-10 zile de îngrijiri medicale. Chemat la fața locului, polițistul Constantin Bulancea l-a amendat pe agentul Protguard cu 10.000 de lei. Mihai Papuc, foarte supărat de cele întîmplate, ne-a declarat: "După ce că sînt jefuit de ROMTELECOM, mai sînt și bătut fără motiv..."

Agentul Protguard Mihai Morariu regretă cele întîmplate, recunoscînd că și-a pierdut cumpătul, pentru prima dată de 6 luni, de cînd este angajat la Protguard. **(Cristina LECA)**

A fost rezolvată criza de butan

■ *cel puțin luna aceasta, la Iași nu vor fi probleme privind aprovizionarea cu gaz pentru butelii*

"Cel puțin luna aceasta, cetățenii din județul Iași, care posedă butelii, nu vor mai întîmpina probleme de aprovizionare", ne-a declarat, ieri, domnul Mircea Mancaș, maistru șef de tură de la Stația de îmbuteliere a butanului Iași. După ce săptămîna trecută a fost criză de butan, începînd de marți, zilnic, au sosit cîte 3-4 vagoane-cisternă cu acest gaz, prevenite în special de la Borzești și Ploiești. Ele acoperă necesarul și capacitatea de îmbuteliere (130 t/zi), dar stația lucrează la doar 2/3 din capacitate, deoarece un schimb din trei a fost disponibilizat pentru definitivarea Stației PECO Răducăneni. După 15 octombrie, însă, se va lucra la întreaga capacitate. Problematică rămîne însă aprovizionarea celorlalte județe cu butelii. Iată și o curiozitate: în coloana de mașini care așteaptă să fie încărcate se afla și o mașină din Onești (oraș chiar lîngă Borzești), al cărei șofer s-a indignat de faptul ilogic că butanul care se produce la Borzești trebuie mai întîi să treacă pe la Iași înainte de a ajunge în buteliile onești-enilor, chiar producătorii acestui gaz. **(Ovidiu LUNGU)**

Crește iarăși prețul uleiului

■ *o sticlă de 0,5 l va costa 630 de lei*

Începînd cu data de 15 octombrie, se preconizează o nouă creștere a prețului la uleiul comestibil fabricat de S.C. Unirea S.A. Astfel, prețul de livrare al uleiului va fi majorat de la 415 lei la 485 lei sticla de 0,5 l, ceea ce înseamnă că, în condițiile unui adaos de 30%, prețul cu amănuntul va fi de aproximativ 630 lei sticla.

Conform informațiilor furnizate de dl. Romeo Zamisnicu, directorul general al S.C. Unirea S.A., această nouă creștere se datorează majorării prețurilor la energie electrică, gaz metan și combustibil și, implicit, măririi cheltuielilor de producție.

În legătură cu lipsa uleiului comestibil din magazine, acuzată de populație, dl. Romeo Zamisnicu ne-a precizat că aceasta se datorează în exclusivitate stocurilor făcute de cetățeni și nu scăderii volumului de producție a societății. În acest sens, am fost informați că S.C. Unirea S.A. a produs, în primele nouă luni ale acestui an, un număr de 1400 tone ulei peste capacitatea de producție. **(Mihaela BREZEANU)**

În urma dezvăluirilor publicate în cotidianul "Monitorul"

Lenuța Sîrbu nu mai este director la Școala nr. 33

"Școala generală nr. 33 a fost trecută, din punct de vedere administrativ, în componența Liceului «Mihai Eminescu»" ne-a declarat dl. inspector general adjunct Constantin Bostan, de la Inspectoratul Școlar Județean Iași. În felul acesta, funcția de director la Școala 33, ocupată pînă acum de către Lenuța Sîrbu, a fost desființată.

Fosta directoare va fi sancționată și pe linie administrativă de către Controlul Financiar Intern, pentru faptul că în fosta Școală 33 au funcționat ilegal cîteva firme. **(D.F.)**

Suferințele unui copil de numai trei ani

Lăcrămioara Avădanei a fost abandonată de părinți pe patul de spital

■ *ea nu poate fi infiată pentru că mama sa este de negăsit*

Din ce în ce mai mulți părinți își abandonează copiii bolnavi în spitale. Unul din cazuri este cel al Lăcrămioarei Avădanei de aproximativ 3 ani, care a fost părăsită de mama ei la Spitalul de Boli Infecțioase, în primăvara acestui an. Probabil că mama, pensionată medical, a fost nevoită să facă acest gest din cauza condițiilor materiale precare. După ce a fost abandonată, Lăcrămioara a fost internată la Casa de Copii Preșcolari din strada Primăverii. Fetiței, tristă mai tot timpul, i-a revenit buna dispoziție de cînd se interesează de ea o familie fără copii din Holboca, care vrea să o înfieze. Din nefericire, formalitățile de înfiere sînt foarte anevoioase, deoarece mama Lăcrămioarei, care trebuie să-și dea consimțămîntul este de negăsit. Ea nu a mai dat nici un semn de viață de cînd și-a "uitat" copilul în spital.

Un alt copil abandonat de părinți este Ion Fănică Lupu de circa 5 ani, care a fost găsit de poliție într-un autobuz din preajma gării. El a fost dus, temporar, la Centrul de Primire Minori și, apoi, la Casa de copii. **(Cristina LECA)**

Pe străzile județului Iași accidentele se petrec într-un ritm nebun

Peste 100 de accidente într-o singură săptămînă

Serviciul circulație din Cadrul Inspectoratului Județean de Poliție Iași ne-a informat că în săptămîna 4.10 - 10.10.1993, pe șoselele județului Iași s-au produs 120 accidente de circulație, dintre care 11 cu urmări grave. Au suferit leziuni corporale grave 13 persoane, o persoană a decedat, iar două persoane au avut leziuni ușoare. În aceeași perioadă, poliția rutieră a descoperit 2306 cazuri de abateri de la regulile de circulație (viteză excesivă, defecțiuni tehnice, conducere sub influența alcoolului etc.), aplicînd amenzi cu o valoare totală de 965.000 lei. Au fost suspendate 76 permise de circulație și reținute 83 certificate de înmatriculare.

Cel mai grav accident de circulație s-a produs pe data de 8.10.1993, în comuna Podu Iloaiei. Iacob Dumitru, din Botoșani, a intrat în coliziune cu o autoutilitară în momentul efectuării manevrelor de depășire a acesteia. Din accident a rezultat moartea pasagerei Angelica Irimescu (36 ani) și rănirea gravă a lui Iacob Dumitru, Ciprian Vișan și Maria Vișan. **(Sandu TACU)**

Prefectul Dan Gâlea s-a întors din America

Prefectul județului Iași, Dan Gâlea, a revenit ieri la Iași, în urma deplasării efectuate în Statele Unite ale Americii. "Deplasarea delegației române și-a atins scopul și chiar am realizat mai mult decît ne-am propus. Vizitele efectuate în mai multe orașe, precum Dallas, Houston, Austin și Georgetown, au avut un dublu scop. Primul a fost informarea opiniei publice americane despre situația politică, economică și socială a României. Consider acest lucru drept benefic, deoarece zona Europei de Est este foarte puțin cunoscută. De exemplu, ziariștii americani fiind mult mai ignoranți, confundau țările balcanice cu țările baltice. Al doilea obiectiv al vizitei, atins de noi, a fost demararea unor discuții de afaceri. Am primit multe oferte, în domeniul agriculturii, turismului și industriei, pe care le voi comunica agenților economici interesați. În acest sens, consider foarte promițătoare relațiile pe care le-am stabilit cu Centrul de Small Business (Centrul pentru Mici Afaceri din Lubboc, un oraș în nord-vestul Texasului. **(Cristian MEDELEANU)**

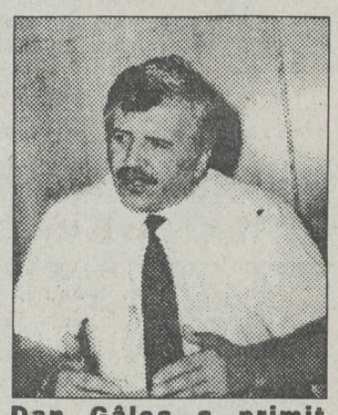

Dan Gâlea a primit oferte de afaceri în domeniul agriculturii, turismului și industriei

S.C. MOLDOPLAST va fi decuplată astăzi de la rețeaua electrică

■ *societatea are datorii de 67 milioane lei la RENEL*

Odată cu majorarea prețului la energia electrică, datoriile agenților economici față de Filiala Rețele Electrice Iași, din cadrul RENEL, au crescut la 3,5 miliarde lei.

În această situație, F.R.E. Iași a înăsprit măsurile luate împotriva datornicilor, adoptînd măsuri extreme pentru a-și recupera datoriile. Un exemplu în acest sens este decuplarea de la rețea a sediului Regiei Autonome Județene Apă-Canal, începînd de vineri, 8 octombrie, pentru neachitarea unei datorii de peste jumătate de miliard de lei.

Pentru astăzi, sînt avizate că vor fi decuplate următoarele societăți: Moldoplast, cu o datorie de 67 milioane lei și Prodavis Uricani, cu 12 milioane lei. Pe lista societăților programate pentru decuplare, mîine, 14 octombrie, apar: S.C. Fortus S.A., cu o datorie de 415 milioane, S.A. Asbeer S.A., cu 5 milioane lei, S.C. Contis S.A., cu 9 milioane lei și S.C. Suprem S.A. cu o datorie de 37 milioane lei. **(C. STROESCU)**

compania de publicitate NORD-EST

în colaborare cu societați similare din România participă la un program complex de prezentare pe plan național și extern a potențialului economic al Județului Iași. În această etapă, societățile care au ca profil **intermedierile imobiliare** *și care doresc să li se promoveze imaginea și să cunoască firme asemănătoare din țară și străinătate sînt rugate să contacteze biroul de relații cu publicul al Companiei de Publicitate NORD-EST, Casa Modei, et. 1, zilnic între orele 10-14.*

FIRMĂ MIXTĂ, caută **inginer industria lemnului,** bun cunoscător al limbii ruse, pentru a lucra în străinătate.
Pentru relații sunați la telefon (01) 650 5285.

Societate ITALO-ROMANĂ, distribuitor unic al

DULCIURILOR BALCONI, de cea mai bună calitate, în România,

caută **distribuitori** în Iași, pe bază de comision.

Relații la tel: 01-623.30.25
fax: 01-311.23.87

CURS DE JURNALISM

Universitatea "Al. I. Cuza" Facultatea de Litere

anunță organizarea unui curs post - universitar de Jurnalism, cu o durată de 2 ani

Relații și înscrieri la Decanatul Facultății de Litere

MONITORUL EXTERN

■ În Germania, o femeie candidează la viitoarele alegeri prezidențiale

Președintele Partidului Liberal German (FDP) și ministrul Afacerilor Externe, Klaus Kinkel, a anunțat luni că va propune oficial, ca viitoare candidată din partea acestui partid la alegerile prezidențiale, pe Hildegard Hamm-Bruecher. D-na Bruecher este "foarte apreciată" de cetățenii germani și este candidatul "ideal" pentru aceste alegeri, a declarat Kinkel în cursul unei conferințe de presă. Conducerea partidului a acceptat în unanimitate propunerea, urmînd ca aceasta să fie ratificată în cadrul mini-congresului partidului, care va avea loc la sfîrșitul acestei săptămîni, informează France Presse.

■ Liderul Iranului efectuează un turneu în cîteva republici foste sovietice

Președintele iranian, Ali Akbar Hashemi-Rafsandjani, va efectua săptămîna viitoare, pentru prima dată, o vizită oficială în Uzbekistan, Kirgizstan, Turkmenistan și Kazahstan, transmit agențiile France Presse și Itar-Tass. Potrivit cotidianului iranian "Tehran Times", turneul va permite consolidarea legăturilor dintre Iran și noii săi vecini din Asia Centrală, îndeosebi în domeniul economic, unde relațiile dintre Teheran și fostele republici sovietice sînt încă firave.

■ A fost lansat primul canal de televiziune independent

Un prim lanț de informații televizate independente în Rusia, lansat de un grup de mari bănci comerciale, a început difuzarea emisiunilor sale duminică seara printr-un buletin prezentat de un fost jurnalist al televiziunii centrale, Evgheni Kisselev. Acesta demisionase în septembrie, în semn de protest față de "decizia puterii de a pune sub control mass-media". Kisselev, care este autorul unei emisiuni săptămînale foarte cunoscute intitulate "Bilanț", va lucra împreună cu alți 80 de jurnaliști de televiziune la postul independent NTV, care va emite în fiecare zi a săptămînii în zona centrală a Rusiei. Credit Național, Stolicini și Most sînt cele trei bănci care intenționează să investească mai multe zeci de milioane de dolari în finanțarea acestui canal de televiziune, informează France Presse.

■ În Cehia sînt arse tone de bancnote

Banca Centrală a Cehiei arde zilnic în jur de 20 de tone de bancnote care valorau odată 2 miliarde de coroane (68,9 milioane dolari), a informat luni un purtător de cuvînt al băncii, citat de Reuter. Bancnotele, distruse într-un crematoriu din afara Pragăi, au fost emise de fosta Federație cehoslovacă și au fost scoase din circulație la sfîrșitul lunii august. O mică parte a acestor bancnote va fi vîndută unei companii, care, prin presare, le va transforma în brichete care vor fi vîndute populației drept material combustibil, la prețul de o coroană bucata, a mai precizat purtătorul de cuvînt. O parte din bancnotele care vor fi măcinate se plănuiește să fie folosite ca materiale de construcție.

■ În acest an, China își va spori importurile de aur

China, al șaselea producător mondial de aur, va fi nevoită să importe o mare cantitate de aur pentru a face față cererii de pe piața internă, care este în continuă creștere, a indicat un specialist chinez, citat de AFP. Volumul producției de aur este considerat secret de stat în China, motiv pentru care sursa citată a ținut să-și păstreze anonimatul. Potrivit estimărilor occidentale, producția anuală a Chinei în acest domeniu se situează între 70 și 110 tone. Anul trecut, Beijingul a importat 150 de tone de aur, pentru a face față cererii interne. Specialiștii au calculat că, dacă un chinez din cinci ar dori să-și cumpere un inel, ar fi necesare 500 de tone de aur în plus.

■ Situația din Kosovo

Organizația Amnesty International afirmă, într-un raport dat publicității marți, la Londra, că în provincia Kosovo, din sudul Serbiei, continuă violarea drepturilor omului. Provincia în cauză este populată în majoritate de etnici albanezi. În iulie, autoritățile de la Belgrad au oprit desfășurarea unei misiuni a Conferinței pentru Cooperare și Securitate în Europa (C.S.C.E.). De la plecarea acesteia, relevă raportul Amnesty International, unele persoane care avuseseră contact cu membrii delegației au fost arestate și maltratate. În afară de cei care avuseseră contacte cu misiunea C.S.C.E., au fost arestate și alte persoane, cu activități politice sau foști prizonieri de conștiință. Arătînd că situația în Kosovo devine tot mai încordată "datorită anilor de abuzuri și tensiunilor interetnice acumulate în ultima vreme", organizația citată a cerut autorităților sîrbe să permită accesul în zonă al unei misiuni internaționale, care să supravegheze respectarea drepturilor omului.

■ Un nou val de irakieni se refugiază în Iran

În ultimele 48 de ore, aproximativ 120 irakieni ce se retrăgeau din calea atacurilor armatei guvernamentale s-au refugiat în Iran, informează France Presse. Acești refugiați ridică la 5.000 numărul irakienilor exilați în Iran ca urmare a bombardamentelor declanșate în ultimele săptămîni de armata guvernamentală asupra zonei sudice a Irakului, cu majoritate șiită. Opoziția șiită irakiană are baza la Teheran. Trupele președintelui Saddam Hussein lansează periodic atacuri asupra zonelor locuite de șiiți, obligîndu-i pe aceștia să ia calea exilului.

Chiar înainte de a pleca în Japonia

Boris Elțin a mai dat o lovitură opozanților conservatori

■ liderii consiliilor locale vor trebui să cîștige alegerile pentru a ocupa locuri în Consiliul Federației

Președintele rus Boris Elțîn, aflat ieri în a doua zi a vizitei sale în Japonia, a cerut oficial scuze pentru tratamentul aplicat de sovietici prizonierilor de război japonezi la sfîrșitul războiului mondial. Mii de prizonieri japonezi au pierit în lagărele sovietice din Siberia după război. Declarația de scuze a lui Elțîn, făcută la o întîlnire cu oameni de afaceri japonezi, a fost primită de audiență cu vii aplauze, dar această declarație nu rezolvă impasul într-o altă chestiune litigioasă moștenită după al doilea război mondial: cucerirea de către sovietici a patru insule din Arhipelagul japonez. Japonia cere retrocedarea insulelor Kurile și guvernul a dat de înțeles că Japonia nu va acorda noi ajutoare financiare Rusiei dacă nu primește insulele înapoi.

Prima sesiune de convorbiri, privind legături bilaterale și viitoarea cooperare între cele două țări, a fost apreciată de premierul japonez Morihiro Hosokawa drept un început bun.

Cu puțină vreme înainte de a se urca la bordul avionului în Rusia, Boris Elțîn a emis un decret prin care decide că ambele camere ale viitorului Parlament vor fi alese cu prilejul scrutinului din decembrie. Anterior, se știa că una din cele două camere ale Consiliului Federației va fi alcătuită din liderii consiliilor regionale.

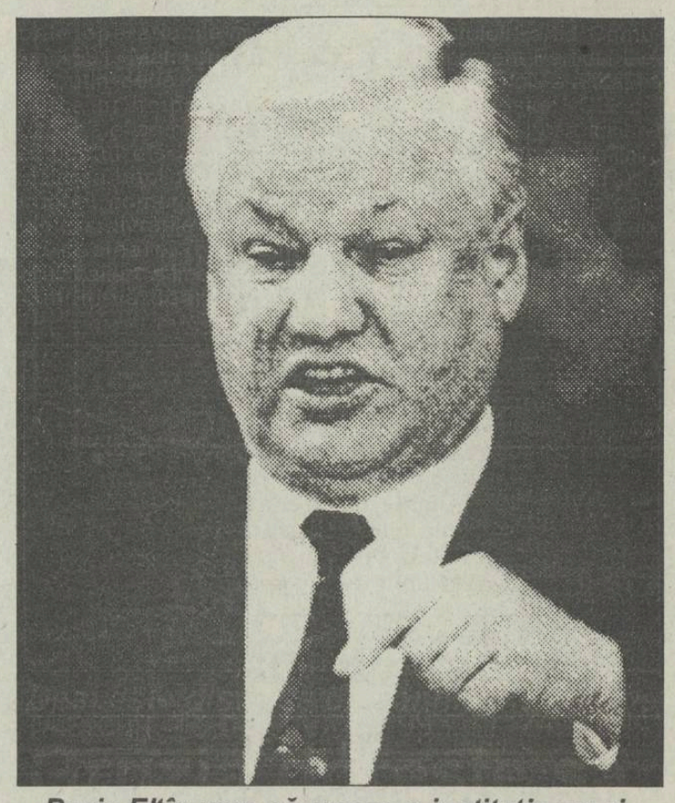

Boris Elțîn vrea să creeze o instituție prezidențială puternică

EUROTUNELUL va prelua 50% din traficul de pasageri peste Canalul Mînecii

■ el va fi dat complet în folosință la sfîrșitul anului viitor

Eurotunelul va putea prelua, în 1997, jumătate din traficul de pasageri care traversează Canalul Mînecii, a declarat luni Christopher Garnett, directorul comercial al exploatării, citat de France Presse. Circa 40 % dintre automobile și 30 % dintre încărcăturile navelor ce traversează canalul vor utiliza tunelul, la sfîrșitul anului viitor. Taxele de utilizare a tunelului, care vor fi anunțate în ianuarie, sînt pe deplin competitive cu cele practicate în prezent de către sistemele feriboat, iar concurența va determina o restructurare a transportului maritim pe linia Calais-Dover. În opinia directorul general al "Eurotunnel", cele două companii maritime, Stena Sealink și Peninsular and Oriental Steam Navigation, vor fuziona, după intrarea în exploatare a tunelului. Această cooperare, dorită de către cele două companii, a fost respinsă, pînă în prezent, de către Ministerul britanic al Comerțului și Industriei, pentru a evita crearea unui monopol. Perspectivele traficului peste Canalul Mînecii sînt superioare previziunilor, datorită creșterii cu 24 % a numărului de autovehicule și cu 16 % a numărului de încărcături navale care au tranversat canalul în 1993, față de anul precedent. **(Mediafax)**

Mafioții ruși au încheiat un acord cu Mafia italiană pentru promovarea traficului de droguri și de materiale nucleare

■ *aceasta este afirmația unui oficial italian din cadrul serviciilor de anchetă*

Luciano Violante, președintele Comitetului de Anchete din Parlamentul italian, a afirmat că Rusia a devenit un fel de capitală strategică a crimei organizate, de unde sînt lansate toate operațiunile majore. Din 1991, Mafia rusă a avut cel puțin două întîlniri cu 3 dintre principalele organizații ale crimei din Italia. Subiectul discuțiilor a fost spălarea banilor obținuți din droguri, comerțul cu stupefiante și livrările de materiale nucleare. Tot demnitarul italian a mai adăugat: "Gîndiți-vă doar ce ocazii apar odată cu procesul de privatizare în Europa de Est și veți înțelege ce piață uriașă se deschide pentru spălarea banilor obținuți din droguri".

Luciano Violante a declarat că una dintre întîlniri s-a ținut în martie 1991 la Varșovia, iar cea de-a doua, la Praga, în octombrie 1992. Mafia siciliană, Comorra napolitană și 'Ndranghetta calabreză au fost toate prezente la întîlnirea cu liderii crimei organizate ruse.

La o conferință ținută sîmbătă la Academia de Poliție, Luciano Violante, membru al fostului Partid Comunist - în prezent Partidul Democratic al Stîngii, a arătat că oamenii din fostul KGB, cei din Mafia rusă și cea italiană au participat la aceste întîlniri. Tot el a mai adăugat că Rusia devine un punct strategic pentru crima organizată datorită lipsei din această țară a legislației specializate în domeniu. **(după "The Times")**

În China

Oricine își poate procura o uniformă de polițist

■ la cerere, se pot închiria și mașini de poliție

Unul din rezultatele liberalizării economice din China este, în mod paradoxal, și creșterea criminalității. Accesul la piața liberă a stimulat producția de uniforme de poliție, de aparate de recepție și transmisie "walkie-talkie" și de insigne de polițist. Astfel, China dispune astăzi de mai multe persoane în uniformă de polițist decît de ofițeri de poliție adevărați.

În cele mai multe locuri din lume, o uniformă de polițist dă persoanei care o poartă ceva mai multă autoritate. În China, unde economia de piață înflorește văzînd cu ochii, tot felul de oameni au ajuns la concluzia că a-ți cumpăra o uniformă de polițist merită cheltuiala, ea putînd rezolva cîteva dintre micile probleme ale vieții de fiecare zi. Unii însă au mers mai departe descoperind că o uniformă de polițist poate asigura realizarea unor afaceri imposibil de făcut în lipsa ei.

De exemplu, în luna trecută, trei bărbați au fost judecați pentru că, îmbrăcați în polițiști, au amendat doi îndrăgostiți care se sărutau într-un parc din Shanghai. Potrivit ediției de luni a ziarului de limbă engleză "China Daily", citat de BBC, unele persoane folosesc uniforma de polițist pentru infracțiuni mai grave, precum traficul ilegal de prostituate, tîlhăria sau șantajul. Pentru situația existentă, ziarul acuză fabricile de uniforme, care, după ce deservesc Poliția, plasează mărfurile restante pe piața liberă.

În China, polițiștii sînt prost plătiți și majoritatea lor sînt predispuși presiunilor pieței. Multe secții de poliție vînd chiar ele, pe față, uniforme de poliție, stații de emisie-recepție, insigne și legitimații. Unii, mai ingenioși, închiriază solicitanților propriile mașini de poliție.

Un alt aspect al problemei este că anumiți ofițeri, fiind mult prea preocupați de propriile afaceri, deleagă pe alții să le îndeplinească obligațiunile de serviciu. Astfel, mediile de informare oficiale relatează despre grave perturbări ale traficului de pe străzile din cîteva orașe ale Chinei, cînd, ofițerii polițiilor locale, preocupați de alte afaceri, angajează țărani zilieri pe posturi de polițiști.

Ministerul Securității Publice a emis o serie de ordine menite a reglementa problema. Aceste reglementări ar putea să aibă un anume impact în zonele urbane, însă în mediul rural este puțin probabil ca ele să aibă viață lungă, relatează BBC.

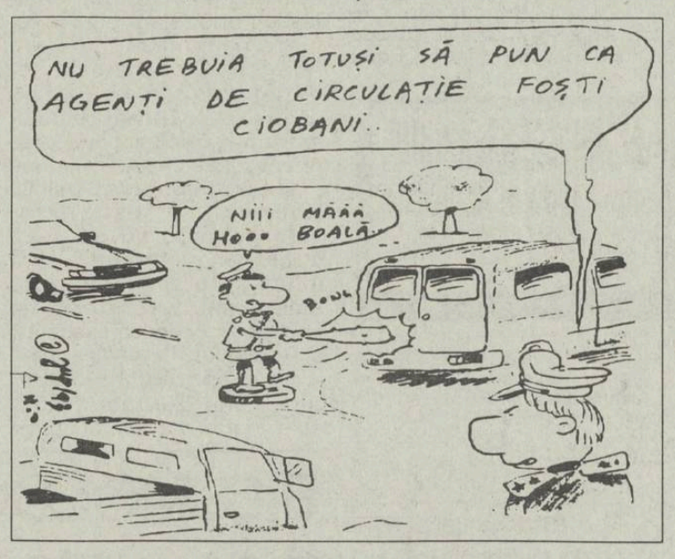

Deși este distrusă de conflictele interne

Gruzia dorește să adere la NATO

Republica Gruzia a solicitat, la Copenhaga, să devină membru asociat la Adunarea Atlanticului de Nord, organizația parlamentară a NATO, informează agenția France Presse. Cererea în acest sens a fost prezentată de către prof. Thomas Gamkrelidze și a fost "întîmpinată pozitiv" de către participanții la lucrările celei de-a 39-a sesiuni a Adunării Atlanticului de Nord, care s-a desfășurat la Copenhaga în perioada 8-11 octombrie. Din Adunarea Atlanticului de Nord fac parte cele 16 țări membre ale NATO, 13 state asociate, precum și 6 țări cu statut de observator (Gruzia, Moldova, Finlanda, Suedia, Japonia și Algeria).

În Somalia

Americanii își recuperează morții

Un nou cadavru neidentificat, presupus a aparține unui militar american ucis în cursul ciocnirilor violente de duminica trecută, produse la Mogadiscio, a fost recuperat marți de Comitetul Internațional al Crucii Roșii, informează France Presse. În ultimele zile, C.I.C.R. a descoperit două cadavre, alte două fiind depuse în fața unei baze americane din Mogadiscio. Trupurile au fost trimise în Statele Unite, unde două dintre ele au fost deja identificate în mod oficial.

EN GROS:
Se acordă credite în mărfuri
ZAHĂR
ULEI floarea soarelui
ȘROT floarea soarelui
IMPORT
• OREZ
• FĂINĂ ALBĂ
• SUCURI CRUSH
• WHISKY
• CONIAC
• LICHIOR
• HELAS
• NESS AMIGO
• PASTE FĂINOASE
• CACAO
• LAPTE PRAF
• GUMĂ
• ALUNE vrac și pachete
• CIOCOLATĂ
• NAPOLITANE
• MĂSLINE vrac
• MĂSLINE borcan
• CAFEA boabe vrac
• ȚIGĂRI
• TAPET
✆ 098/127638
Iași, B-dul Poitiers 14 (fost ICRM)
UNIVERSAL OCCIDENT SRL

mondo mobila design
Execută la comandă, la cele mai scăzute prețuri:
plata (și) în rate
- MOBILIER DIN LEMN (sau combinații: lemn, metal, sticlă) pentru dormitoare, camere de zi, bucătării, holuri etc.
- AMENAJĂRI SPAȚII COMERCIALE;
- BIROTICĂ;
- CONFECȚII METALICE DIVERSE.
Relații și comenzi la: Casa Modei (Mezanin) - Ag. Turism NET - program 9 - 17.

Doamnelor și Domnișoarelor,
Iată încă un motiv pentru care merită să treceți și astăzi pe la chioșcurile
Difpres
Am adus pentru Dumneavoastră un număr nou din
burda

CAFEAUA DE DIMINEAȚĂ

Adolescenții se maturizează scriind versuri!

Aurel LEON

Editorul negustoros fuge de versuri ca dracul de tămîie. Cel mai îngăduitor, după ce a cîștigat cu niscaiva cărți de aventuri, pentru "fotogenia" editurii își propune să piardă o anumită sumă, editînd și o plachetă de versuri. Dar, cu toate acestea, se scrie poezie multă și foarte multă, ai de unde alege. Cum să interpretăm această stare de lucruri? Dorința de evadare din cotidianul fetid sau înclinația de anamneză pentru a ajunge la acea stare de exaltare lirică, pe care doar genurile de muzică arhaică o creează? În orice caz, astăzi se întîlnesc în amvonul poeziei oameni cu plete albe lîngă adolescenți, - toți neprofesioniști ai versului, în sensul persuasiunii publicistice. Unii se complac să viseze salutar, precum I. Saizu-Nova ("Somnul își întinde umbra, visele alene vin, / Alte lumi se nasc în minte, alte spasme intervin"), alții, precum Dumitru Spătaru în "Colocvii", aplică sfatul lui Malraux că "arta nu înseamnă vis, ci stăpînirea visului" și declară cu o notă de sarcasm, ca în "Calul Troian": "Să nu cauți la dinți calul de dar / dar caută-l în pîntece măcar!".

Nu mă pricep la poezie decît în măsura în care ea mă scoate din canoanele preconcepute. Acest poet, garantat de Ioan Holban, este - zic eu - un potrivit exemplu de urcuș, în arborele cel mai înalt al pădurii ca să vezi cît mai departe. Are Dumitru Spătaru un fior de umoare în poanta poeziilor sale pentru care îl suspectăm de mizericordie față de om. Presupun că volumul a fost supravegheat de editori, Ioan Holban și Valeriu Stancu, și nu înțeleg de ce dumnealor n-au plivit florilegiul de unele lucruri care puteau lipsi fără pagubă, ca "Balada unui funcționar model", "Noapte de iarnă"... Oricum, e un debut neobișnuit de cert. În alte condiții, Dumitru Spătaru ar fi lansat, cu o asemenea carte, ar fi provocat discuții, controverse... pe cînd așa, acum cînd lumea are preocupări mai lumești decît biata poezie, e păcat de strădania poetului. Chiar apariția aceasta are un aer de familie, fiind lesne descifrabil un regim de editură "Litera". Tristă e poezia cu astfel de regim!

La fel de impresionantă e generozitatea lui Dorin Popa. Volumul "Fără întoarcere" a fost precedat de "Utopia posesiunii", iar ambele ne relevă, dînd la o parte teribilismele, un suflet șovăitor, între vis și realitate. Dorin Popa are o pasăre rară în colivie de aur, căptușită cu azur. Spre a o putea întreține, lucrează ca zilier în presă, stînd cu undița în întîmpinarea evenimentelor. Uneori prinde caracudă, dar îi cad și barosani, pe care îi stoarce voinicește de icre. Nu-i de mirare deci, că între clipele de reverie în parcul cu funigei de metafore, poetul ne oferă "Convorbiri euharistice". "Il faut vivre" e la mijloc sau confortabilul respiro poetic? Și una și alta.

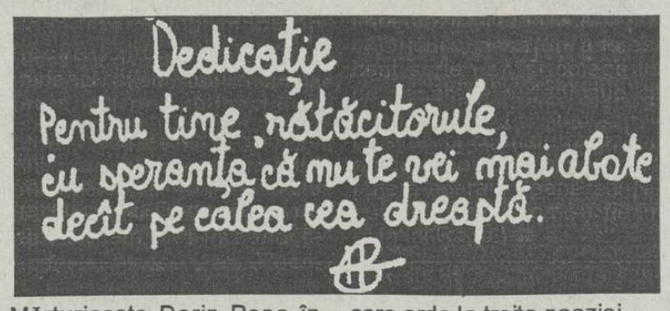

Mărturisește Dorin Popa în prefața cărții cu interviuri: "Totdeauna mi-au plăcut oamenii generoși. Cu cei meschini, mici sufletește, este greu să închegi un dialog, iar pentru mine este imposibil. Cele patru personalități reunite între coperțile acestei cărți au cel puțin o trăsătură comună: generozitatea, care stă la temelia tuturor lucrurilor credibile".

Generosul Dorin Popa care, la rîndul lui, ni se dezvăluie, e normal să fie, ca reporter, generosul tuturor lucrurilor credibile, iar ca poet, al celor incredibile. "În fața lui Țuțea, am impresia că sînt în fața unui adolescent entuziasmat de lucrurile pe care le descoperă", notează Jeni Acterian. Este exact impresia pe care o ai în fața lui Dorin Popa, omul care - asemeni lui Andrei Pleșu din carte - nu-și poate pierde încrederea în frumusețea unei zile oarecare, banale, ce va să vină. Aceasta, fiindcă Dorin Popa, cu care natura a fost atît de generoasă, e un entuziast, un generos. Autoportretul lui din deschiderea volumului "Fără întoarcere" e doar o tușă de încercare:

"tot ce aș putea atinge
și nu ating,
tot ce aș putea înțelege
și nu înțeleg
tot ce aș putea fi
și nu sînt".

Ceva care ne amintește de gingașul poem japonez, numit hai-kai, suprema mărturie a delicatei expresii lirice din patria cireșului înflorit. De altfel, Dorin Popa preferă acest mod de exprimare, precum în "mănușa aceea/demult aruncată/în fiecare zi/o ridic", adică trădează sfiala îndrăznețului, precum l-ar obliga starea fizică și precum i-o impune starea sufletească. În consecință, urîndu-i succes în gazetărie lui Dorin Popa, de fapt turnăm ulei în candela care arde la troița poeziei.

Că este așa, adică începem a crede tot mai mult în terapia versului, ne-o confirmă debutul tînărului, încă elev al Liceului Internat, Radu Haraga, scos în lume la editura "Adi" de entuziasta Virginia Burduja, colega mea de redacție de la revista "Cronica". "Citiți-l pe Radu Haraga și veți deveni mai buni", ne sfătuiește editoarea. Cu sufletul limpezit, "plutind descătușați în ținutul cel nou, Celestica".

L-am citit, atît cît mă pricep, și am descoperit un tînăr, ridicînd ochii obosiți de lectură, abandonînd biblioteca și încercînd să înfrunte "tsunamiul"(cuvînt japonez - uragan provocat de seism), printr-o teurgie poetică, stare ieșită din comun și care constituie farmecul poeziei sale. Admirîndu-l cum "se șterge la gură cu mîneca Groenlandei" și "introduce stressul în dinamica metacelestă", mă duce gîndul la Rainer Maria Rilke, cel care declara: "bucuros ascult lucrurile mici din odaie cîntînd", iar criticii îl invidiau că are acces la esențe printr-o vocație specială, o vocație orfică. Radu Haraga alătură cosmosul de mărunțișurile omenești ("Mi-a căzut o stea din buzunar / Lăsîndu-mi în gură un gust mai mult decît amar / Mamă Noapte, știi că ieri mi-a mai căzut un dinte?") și prin tot ce întreprinde e, ca structură intimă, poet. Rămîne de văzut cum va evolua, atunci cînd gîndirea filosofică va lua locul impetuozității teribiliste.

Oricum, dacă un adolescent scrie pentru colegii lui de generație o dedicație ca cea pe care o reproducem în facsimil, și se maturizează în grădina poeziei, e semn că putem spera în generații reauto-cuperate (ca să fie în nota lui Radu!) ■

Ce a descoperit un reporter al "Monitorului" la "Zilele Academice Ieșene"

Noi, prin radiestezie, putem să-i prindem pe toți hoții și criminalii din România

■ cum poate deveni România Centrul Spiritual al Lumii

În cadrul prestigioasei manifestări "Zilele Academice Ieșene" s-a desfășurat timp de două zile (sîmbătă și duminică) o incitantă sesiune științifică intitulată "Știința, Tehnica și Civilizația umană în perspectiva viitorului". Toate lucrările și dezbaterile din cadrul acestei sesiuni s-au axat pe fascinantul domeniu al radiesteziei, fenomen paranormal care o dată cu trecerea timpului va intra tot mai mult în normal. Dl. Claudian Dumitriu, președintele Societății Române de Radiestezie, a acordat un interviu în exclusivitate cotidianului "Monitorul".

- Domnule Dumitriu, cînd a început pasiunea dumneavoastră pentru fenomenologia paranormală?

- La 16 ani, împreună cu cîțiva prieteni, am mers în cimitirul Eternitatea pentru a invoca spiritul unei personalități. Rezultatele au fost incerte. În 1957, am absolvit Institutul de Marină din Constanța, devenind căpitan de cursă lungă în flota comercială, meserie datorită căreia am străbătut aproape toate mările și oceanele lumii. În timpul unor furtuni sau în alte situații dificile, foloseam anumite tehnici de magie albă pentru a salva echipajul și vasul.

- La noi în țară radiestezia e privită cu o anumită reticență...

- Să știți că nu mai e privită chiar cu reticență. În Occident meseria de radiestezist e recunoscută oficial, iar așa numiții paranormali sînt folosiți în foarte multe domenii de activitate. Rezultatele obținute, însă, în România uluiesc întreaga lume. Mie mi s-a oferit suma de 1.000.000 de dolari pentru a preda anumite tehnici unor medici israelieni. Iar în România rezultatele radiesteziei sînt folosite din ce în ce mai mult.

- În ce domenii și cu ce consecințe?

- Depistarea zăcămintelor și compoziția acestora; mărirea producțiilor agricole prin intervenții în structura energetică a plantelor; detectarea și tratarea bolilor; găsirea persoanelor dispărute sau a obiectelor pierdute; depistarea hoților și a criminalilor; investigarea istoriei țării...

- Domenii extrem de variate...

- În spatele tuturor acestor domenii se găsește informația. Această informație se înmagazinează continuu, nimic nu se pierde. Noi nu facem decît să devenim "canale" prin care informația este preluată și utilizată.

- Ați menționat "depistarea hoților și a criminalilor; găsirea persoanelor dispărute". Colaborați cu Poliția sau cu alte organe specializate?

- Din ce în ce mai frecvent. Am ajutat Poliția ori de cîte ori am fost solicitați. Nu am înregistrat nici un eșec. Orice persoană lasă "amprente energetice" în mediu, noi depistăm aceste amprente și găsim imediat persoana respectivă. Nu există hoț sau criminal care să nu poată fi prins.

- În acest context, dacă veți fi mai solicitați, efectele ar fi spectaculoase?

- Ar fi prinși toți hoții și criminalii din România, fenomenul infracțional ar dispare, deoarece potențialii răufăcători vor ști că oricum vor fi prinși. Vă dau un exemplu: un radiestezist de valoare, profesorul Căruntu a fost solicitat într-un sat pentru găsirea unor obiecte furate. Rezultatele au fost imediate, astfel încît tot mai mulți săteni îl solicitau pentru a rezolva diferite furturi. Profesorul Căruntu i-a chemat pe toți la Căminul Cultural și le-a zis: "Aveți trei zile să vă înapoiați unii altora obiectele furate, și să vă cereți iertare, altfel vă depistez pe toți și vă dau pe mîna poliției". Sătenii s-au conformat întocmai. Șeful de post din comună i-a spus profesorului Căruntu: "Dom'le, ce n-am făcut eu în zece ani, ai făcut dumneata în trei zile".

- Există în România mulți oameni cu asemenea proprietăți.

- Sute de oameni.

- Avînd în vedere posibilitatea de contact cu surse informaționale nevăzute pentru omul obișnuit, ne puteți răspunde la cîteva întrebări de interes general?

- Să știți că oricine are posibilitatea de contact cu sursele informaționale respective. Pentru a lua efectiv contact cu ele sînt necesare smerenia, iubirea și credința în Dumnezeu. Apoi, utilizînd tehnicile de radiestezie, fiecare va afla și va face ce va dori.

- Pentru că ați vorbit de conectarea la cîmpul informațional al persoanelor cu capacități paranormale, cum va evolua situația economică în România?

- Pînă în 1999, se va înrăutăți continuu. Există foarte mulți economiști care lucrează la diferite proiecte privind relansarea economică. Toate sînt sortite eșecului, atîta timp cît oamenii nu se vor transforma interior, în bine. Apoi toate celelalte vor veni progresiv.

- Viziunea holistă, cea care susține că individul poate modifica mediul deoarece caracteristicile mediului se regăsesc în individ, se aseamănă cu cea a Francmasoneriei.

- Nu avem nimic în comun cu Francmasoneria. Ei sînt exponenții forței întunecate, sînt avizi de putere și ei cred că această putere li se cuvine, nerecunoscînd sursa puterii adevărate.

- Francmasonii acționează intens în România?

- Deosebit de intens, majoritatea "grupurilor", "societăților", "mișcărilor" se găsesc în mîinile lor. De foarte mult timp încearcă să împiedice ceea ce trebuie să se întîmple în această țară.

- Există francmasoni în conducerea țării?

- Țara are conducătorii pe care oamenii i-au votat într-un context spiritual nefavorabil.

- Un mod elegant de a ocoli răspunsul. Cine e șeful francmasoneriei pentru România?

- Gradul 33 (marele inspector general), al Francmasoneriei române se găsește acum la Paris. Francmasonii încearcă să distrugă mișcările spirituale autentice și Biserica Ortodoxă Română.

- Cum contracarează oamenii bine intenționați aceste tendințe îngrijorătoare?

- Există o rețea de oameni bine intenționați, răspîndiți în țară, oameni care comunică prin telepatie, oameni care fac tot posibilul pentru a veghea transformarea în bine care trebuie să se producă.

- Cum se va produce această transformare?

- În momentul în care se va declanșa, va fi ca o reacție în lanț care se va propaga la nivelul fiecărui individ. Să știți că, în România, există aproximativ 5 oameni buni pentru fiecare om rău. Cei răi vor fi întîi marginalizați, apoi se vor transforma și ei. Aproape tot ce scrie Pavel Coruț în romanele sale este adevărat.

- Acești oameni, care veghează la binele țării, sînt așceți ascunși în munți sau oameni care trăiesc în societate?

- Și una și alta.

- Românii așteaptă sosirea unui conducător legendar, în unele cercuri i se spunea "Marele Blond"; ce ne puteți spune despre acesta? Profețiile referitoare la România se vor adeveri?

- Vă pot spune doar că persoana respectivă s-a născut. Trebuie însă ca poporul să-l merite pentru ca acesta să-i devină conducător. Dacă fiecare om va face un mic pas înainte spre lumină atunci profețiile se vor adeveri: România va deveni Centrul Spiritual al Lumii. **(Dan FODOR)**

---

cotidian de informații
Monitorul

EDITORIAL

Studenția ca o pradă

■ un mare pericol pîndește nația română: să rămînă fără vîrfuri

Ovidiu ȘIMONCA

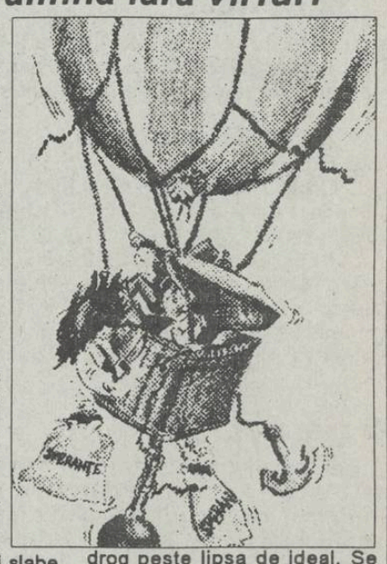

Profesorul Ioan Caproșu, decanul Facultății de Istorie din Universitatea "Al. I. Cuza" Iași, îmi povestea zilele trecute despre nivelul foarte slab al tezelor candidaților în învățămîntul superior, de la admiterea din toamna aceasta. Profesorul Caproșu avansa și o cifră îngrijorătoare: în 90% din teze, candidații nu dovedesc cunoștințe minime de limba română, istorie și geografie. "Acești tineri n-ar fi trebuit să promoveze, sub nici o formă, examenul de bacalaureat", mai completa domnul decan. Tezele au fost, la Facultatea de Istorie, mai slabe ca la admiterea din 1992, iar cele din 1992 au fost mai slabe decît cele din 1991.

Care ar fi explicațiile acestui slab nivel de pregătire al admiterților de la facultățile umaniste?

O primă cauză ar fi dezinteresul pentru studiu al majorității tinerilor, după Revoluție, dublat de o creștere a exigenței didactice. Atît elevii, cît și profesorii au răsuflat ușurați, după 1989, că nu are cine să-i mai controleze. Au început să iasă în evidență tot felul de atracții pentru tineri, atracții nefaste, care au erodat interesul pentru studiu. Fără a avea bine precizată alegerea profesiei (datorită mutării accentelor de pe meseriile politehnice pe cele economice sau juridice), tînărul s-a văzut într-un deșert spiritual, cu obțiunile blocate. Bombardat în gimnaziu cu sute de probleme de matematică, fizică, la vîrsta liceului tînărul descoperă că acest bagaj de cunoștințe este inutil. De aici au pornit dezinteresul, panica sau blocarea unei inițiative.

O altă cauză este dezinteresul autorităților pentru asigurarea unui loc de muncă tinerilor. Fără o pregătire performantă, liceul și, parțial, facultatea, devin locul celor mai dureroase și mai aberante experiențe. Un tînăr abandonat în voia sorții se poate agăța de mișcări oculte, extremiste, poate avea diverse înclinații morbide, care să se așeze ca un drog peste lipsa de ideal. Se revine la un precept atît de invocat în perioada comunistă, dar neaplicabil niciodată: eficiența învățării, rostul învățării. Tinerii au senzația că învață degeaba, că pedalează în gol. Lipsa performanței devine tot mai accentuată. Un mare pericol pîndește nația română: să rămînă fără vîrfuri.

Studenții care au ajuns din nou în amfiteatre merită un cuvînt de îmbărbătare. Efortul lor e salutar. Condițiile de studiu și de cazare nu s-au îmbunătățit. La Iași încă sînt probleme cu cazarea studenților medicinești. La Universitate stau cîte patru-cinci în camere. Editura Universității nu oferă nici un nou curs universitar. Ministerul Învățămîntului nu are o strategie clară de reformă.

Lipsiți de orizont, căutînd să cîștige un ban prin firme particulare, studenția este o pradă. Pentru autorități - prin ușurința prin care pot fi divizați și controlați. Pentru societate - prin slabele oferte de muncă și prin nepăsare. Fiecare se va duce nu unde are chemare, ci unde găsește de lucru. Pentru viitor - căci el pare castrat, n-are fertilitatea pe care o presupun noile promoții.

În tot acest timp, ministrul Culturii se zbenguie ca un armăsar în călduri prin Minister. Săraca țară cu asemenea reprezentanți. În cine să mai crezi? Poate nu e totul pierdut, dar cine are răbdarea să strîngă firimiturile de la ospăț? ■

Puncte de vedere pe agențiile internaționale de știri

Modificări în atitudinea Moscovei față de Transnistria

■ se va retrage Armata a 14-a? ■ Generalul Lebed își critică fostul camarad: Alexandr Rutkoi ■

După proclamarea independenței Republicii Moldova, autoritățile de la Chișinău au poate cea mai reală șansă de a recîștiga competiția cu Tiraspolul pentru influența asupra conducerii Federației Ruse. Eforturile vizibile ale președinției, ale departamentului relații externe trădează hotărîrea fermă a Chișinăului de a exploata cu maximum de avantaje conjunctura politică creată după eșecul rebeliunii de la Moscova. Acea conjunctură în care factorul transnistrean s-a manifestat prin ostilitate armată față de forțele pe care le reprezintă Eltîn. În solidarizarea etnică cu enclava tiraspoleană, căreia i se imprimase o coloratură "sovietică" pronunțată, s-a produs o fisură amenințătoare. Reacția promptă a Ambasadei Moldovei la Moscova la "tendințele firave de a mușamaliza impresiile cetățenilor Rusiei prin răstălmăcirea năzuințelor și scopurilor greșit interpretate, chipurile, ale regimului tiraspolean" este o continuare a "tatonărilor" pe mai multe planuri întreprinse de oficialitățile din Moldova. Situația din august 1991, cînd, pînă și democrații ruși au neglijat solidarizarea Moldovei cu Rusia antipucistă, sprijinind autoproclamata republică nistreană, a servit, se pare, suficiente învățăminte pentru autoritățile de la Chișinău. Din aceste considerente, astăzi nu se pierde nici un prilej de a se atrage atenția opiniei publice asupra oricărui amănunt ce confirmă faptul că "tentaculele influenței procomuniste transnistrene au pătruns profund în structurile puterii de stat ale Rusiei". Oare și astăzi mai există oameni la Moscova care ar fi gata să treacă cu vederea politica proimperială, procomunistă a liderilor transnistreni, rolul destabilizator pe care-l joacă regimul în această zonă a Europei?, punea recent într-o declarație o întrebare incomodă Ambasada Moldovei la Moscova. Pe de altă parte, președintele Snegur menționa în una din telegramele adresate omologului său rus, după consumarea evenimentelor de la Moscova, că "pericolul folosirii Transnistriei pentru alte provocări sîngeroase contra forțelor democratice din Rusia de către camarazii lui Rutkoi și Hasbulatov rămași în libertate nu numai că se păstrează, dar și sporește". Mircea Snegur a cerut sprijinul președintelui Eltîn pentru "înfăptuirea unui șir de măsuri care ar contribui în perspectivă la stabilizarea situației din Transnistria, inclusiv în planul soluționării problemei deținuților politici de la Tiraspol, în spiritul acordurilor noastre ferme și repetate". În aceeași ordine de idei, comandantul Armatei 14, generalul Lebed, a declarat în cadrul unei emisiuni televizate că, "deopotrivă cu doi generali transnistreni responsabili de implicarea comandourilor tiraspolene în rebeliunea moscovită, în afara legii s-ar putea pomeni însă și autoproclamata republică nistreană". Recentele evenimente au introdus modificări radicale în atitudinea Moscovei față de Tiraspol. Ministrul de externe rus Andrei Kozîrev i-a calificat pe "bandiții transnistreni care au venit la Moscova să apere Casa Albă" drept "oameni care și-au făcut din război o profesie" și care "nu au nimic comun cu adevărații apărători ai locuitorilor Transnistriei". Care ar putea fi, în acest caz, formula de soluționare a problemei raioanelor estice ale Moldovei? Deși există ușoare speranțe că Moscova ar putea adopta o optică nouă, cert este că generalul Lebed nu va fi exclus din procesul de reglementare a situației în zonă. Comandantul armatei ruse a dezmințit recent zvonurile despre destituirea sa și de rechemare la Moscova, oferind în același timp noi dovezi că este departe de a-și ignora funcțiile de deputat în Sovietul suprem de la Tiraspol. **(comentariu BASA)**

Din scrisorile, telefoanele și audiențele zilei

■ Pensie alimentară diminuată prin trecerea timpului, dar și prin suportarea taxelor de expediere

D-na E. Gh., strada Dimineții nr. 15, bl. 774. sc.B, ap. 5 este beneficiara pensiei de întreținere pentru copiii săi minori. Modificarea salariilor de la o lună la alta face ca și instanțele judecătorești să fie deosebit de aglomerate cu procesele de restabilire a pensiilor care, operînd retroactiv, nu servesc decît în mică măsură copiilor. Mai ales atunci cînd Filarmonica Iași, ce intermediază expedierea pensiilor datorate de tatăl copiilor, întîrzie expedierea mandatelor, le întocmește greșit sau nu pentru toată perioada scadentă. De regulă, cheltuielile de poștă sînt suportate nu din salariul datornicului, ci tot din pensia copiilor. Toate acestea fac ca sumele primite să fie mult diminuate și datorită trecerii timpului, a devalorizării leului.

Cînd există personal excedentar, să nu se fi găsit de către Filarmonică un funcționar care să lucreze corect, dar și operativ?

■ Spectacole gratuite pentru copiii din orfelinate

Dl. George Macovei, directorul Teatrului "Luceafărul" din Iași, ne reamintește că în ziua de joi, 14 octombrie 1993, cu ocazia "Sărbătorii Iașului" se vor prezenta următoarele spectacole: la ora 10,00 - în sala mică "Alice în țara de vis", iar la ora 12,00 - în sala mare "Povestea prostiei".

Aceste spectacole vor fi cedate în mod gratuit copiilor din școlile ajutătoare și caselor de copii.

Republicăm prezenta pentru a îndrepta erorile strecurate în textul de ieri.

■ Preambul la "Sărbătorile Iașilor"

Doamna Eugenia Isvoranu, b-dul Copou 39 și dl. Vasile Cazan, str. Dr. Vicol 3A nu cunosc programul pregătit de Primărie pentru "Sărbătoarea Iașilor". Sperăm că din acesta să nu lipsească grija pentru întreținerea grupurilor statuare. Speranță pe care cititorii noștri o leagă atît de necesitatea toaletei grupului monumental Al. I. Cuza din Piața Unirii, care-i victimizat, în prag de sărbătoare, de porumbeii zburători, cît și de existența soclului statuii istorice Mihail Kogălniceanu din fața Universității, unde grădinile Semiramidei, improvizate de la natură, se cer a fi curățate de vrejii de peste anul agricol deja absolvit. Iar lucrul acesta se poate face - spun cititorii - în preambulul de la "Sărbătoarea Iașilor".

Domnul profesor de limba engleză Viorel Murariu ne-a atras atenția asupra unei greșeli de traducere în textul referitor la conferința de presă a viceamiralului englez Sir John Coward, apărut în numărul de ieri al cotidianului nostru. Domnul Profesor are dreptate, Foreign Office înseamnă Ministerul Afacerilor Externe al Regatului Unit al Marii Britanii și nu Biroul Externe, cum a apărut în text. **(Ion N. OPREA)**

Astăzi, în preliminariile C.M. de fotbal, grupa a IV-a

România - Belgia

■ Pentru cine va fi ziua de 13 cu ghinion?

În această seară, naționala de fotbal a României reintră în focul luptei pentru C.M. de fotbal din 1994 întîlnind pe stadionul "Steaua" reprezentativa Belgiei. Partida va începe la orele 19,00, va fi arbitrată de o brigadă maghiară condusă de Sandor Puhl și va fi transmisă în întregime pe programul 1 al TVR. Tot astăzi, în aceeași grupă, la Cardiff, Țara Galilor întîlnește Ciprul. În acest moment, clasamentul se prezintă astfel:

1. Belgia	8	7	0	1	15-3 14
2. România	8	5	1	2	25-10 11
3. Cehia și Slovacia	8	3	4	1	18-9 10
4. Țara Galilor	8	4	2	2	16-10 10
5. Cipru	8	2	1	5	8-13 5
6. I. Feroe	10	0	0	10	1-38 0

Mai rămîn de disputat partidele: Cehia și Slovacia - Cipru (27 octombrie), Țara Galilor - România și Belgia - Cehia și Slovacia (17 noiembrie).

■ Față-n față

Pentru partida din această seară, antrenorii Anghel Iordănescu și Dumitru Dumitriu au convocat următorii jucători: Florin Prunea (Dinamo, 25 ani, 13 selecții în reprezentativa A); Dumitru Stîngaciu (Steaua, 29, debutant) - portari; Dan Petrescu (Genoa, 26, 26A); Zoltan Kadar (Dinamo, 27, 6A); Miodrag Belodedici (Valencia, 29, 26A); Gheorghe Popescu (Eindhoven, 26, 38A); Daniel Prodan (Steaua, 21, 2A); Anton Doboș (Steaua, astăzi împlinește 28 de ani, 1A); Tibor Selymesi (Cercle Bruges, 23, 7A) - fundași; Ovidiu Sabău (Brescia, 25, 40A); Ionuț Lupescu (Leverkusen, 24, 23A); Gheorghe Hagi (Brescia, 28, 78A); Ilie Dumitrescu (Steaua, 24, 29A); Dorinel Munteanu (Cercle Bruges, 25, 22A); Basarab Panduru (Steaua, 23, 5A); Ovidiu Stîngă (Universitatea Craiova, 20, 6A); Constantin Gâlcă (Steaua, 21, 1A) - mijlocași; Florin Răducioiu (A.C. Milan, 23, 19A); Ion Vlădoiu (Steaua, 24, 3A); Gheorghe Craioveanu (Universitatea Craiova, 25, 2A); Adrian Ilie (Steaua, 19, 1A) - atacanți.

De cealaltă parte, antrenorul Paul van Himst îi are la dispoziție pe: Michel Preud'homme (Malines) și Filip De Wilde (Anderlecht) - portari; Philippe Albert (Anderlecht); Regis Genaux (Standard Liege); Georges Grün (Parma); Dirk Medved, Vital Borkelmans (ambii Bruges); Rudy Smidts (Antwerp), Eric Van Meir (Charleroi); Glen de Boeck (Malines) - fundași; Lorenzo Staelens, Franky Van der Elst, Stephan Van der Heyden (toți Bruges), Enzo Scifo (Monaco), Danny Boffin (Anderlecht) - mijocași; Alex Czerniatynski (Malines); Luc Nilis (Anderlecht); Luis Oliveira (Cagliari) și Marc Wilmots (Standard Liege) - atacanți.

Ovidiu Sabău într-o acțiune caracteristică

■ Meciul cu numărul 458

Reprezentativa României susține astăzi jocul cu nr. 458 din palmaresul său. Cele 457 de partide disputate pînă acum duc la următoarea linie de clasament:

457 191 115 151 755-666

Naționalele României și Belgiei se întîlnesc pentru a opta oară. Primul meci amical s-a disputat pe 10 iunie 1937 la București, echipa României evoluînd în următoarea alcătuire: David - Bürger, Albu - Vintilă, Juhasz, Raffinsky - Beke, Kovacs, Baratky, Bodola, Gică Popescu.

Au urmat alte partide amicale încheiate cu următoarele rezultate: 1-0 (București, 1955); 0-1 (Bruxelles, 1957); 1-2 (Bruxelles, 1980); 1-4 (Bruxelles, 1982) și 2-2 (Bruxelles, 1990).

În fine, anul trecut, pe 14 octombrie, la Bruxelles, în preliminariile Campionatului Mondial, Belgia a învins România cu 1-0 prin golul lui Smidts, în min. 25. Atunci au evoluat echipele:

Belgia: Preud'homme - Medved, Albert, Grün, Smidts - Staelens, Van der Elst, Scifo, Boffin - Czerniatynski (Wilmots), Degryse.

România: Stelea - Petrescu, Mihali, Belodedici, Selymesi - Sabău, Lupescu, Munteanu, Hagi - Lăcătuș, Dumitrescu (Badea).

■ Cine sînt adversarii noștri?

Federația Belgiană de Fotbal a fost înființată în 1895 • Anul afilierii la F.I.F.A. - 1904 • Anul afilierii la U.E.F.A. - 1954 • Număr de cluburi 2110 • Număr de jucători legitimați - 380.000 • Stadionul pe care evoluează naționala "Constant Vandenstock" (Bruxelles) - 40.000 locuri • Cea mai bună performanță la C.M.: locul IV - Mexic, 1986 • Cea mai bună performanță la C.E.: locul II - Italia, 1980 • Recordmenii selecțiilor în națională: Van Himst 81, Ceulemans 80, Gerets 79 • Golgeterii naționalei: Voorhoof 30, Van Himst 30, Mermans 27 • Cele mai cunoscute cluburi: Anderlecht Bruxelles (cîștigătoarea Cupei Cupelor în 1976 și 1978 și a Cupei UEFA în 1983), F.C. Malines (Cupa Cupelor 1988), F.C. Bruges. În actualele preliminarii pentru World Cup, Belgia a înregistrat următoarele rezultate: 1-0 și 3-0 cu Cipru, 3-0 și 3-0 cu I. Feroe, 2-0 și 0-2 cu Țara Galilor, 2-1 cu Cehia și Slovacia, 1-0 cu România. **(Grupaj realizat de Ion C. TEODOR)**

FORMAȚIILE PROBABILE

România
(antrenor Anghel Iordănescu)

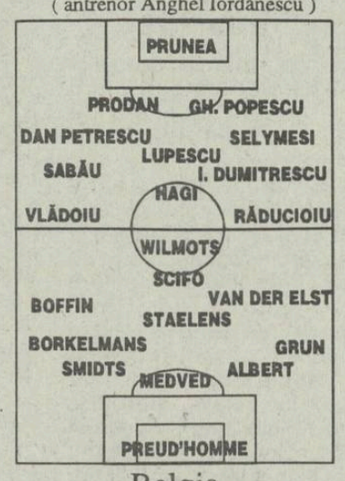

Belgia
(antrenor Paul Van Himst)

ARBITRU DE CENTRU - SANDOR PUHL (Ungaria)

Mircea David

Lumea fotbalului românesc este de acum mai săracă - a pierdut un personaj de legendă. Aseară, a încetat din viață, la Spitalul "Sf. Spiridon" din Iași, după o lungă suferință, cel mai mare portar român al tuturor timpurilor, MIRCEA DAVID. Născut în Sinaia la 26 octombrie 1913, Mircea David s-a lansat în arena marii performanțe la Oradea, la celebra grupare profesionistă C.A.O., alături de alți monștri sacri ai fotbalului din acea vreme: Bartha, Glanczman, Kovacs, Bodola, Ronnay și Kocsis. În 1936 a debutat în echipa națională, într-un meci cu Ungaria, disputat pe Arena ANEF din Capitală. Transferat la puternicul club bucureștean Venus, Mircea David devine în scurt timp titularul de necontestat al naționalei României, apogeul carierei sale fiind meciul cu Italia de la Roma, din 1940, partidă după care presa italiană l-a gratulat cu apelativele "Il Dio" (Zeul) și "Il Muro" (Zidul).

După al doilea război mondial , odată cu obținerea licențelor în economie și industrie ușoară, s-a dedicat și muncii de antrenor. În anii '50 s-a transferat cu serviciul la Iași, oraș pe care nu l-a mai părăsit pînă la sfîrșitul vieții. În această perioadă a condus de pe banca tehnică destinele echipei C.S.M.S. Iași, contribuind în mod decisiv la promovarea în premieră a fotbalului ieșean pe prima scenă a țării.

Retras din lumea infernală a balonului rotund, uitat multă vreme de mărimile sportului pe care l-a slujit toată viața, "Il Dio" și-a petrecut ultimii ani ai vieții în apartamentul său cu două camere din Tătărași, una din camere fiind transformată într-un muzeu al fotbalului sui-generis. Măcinat de o boală necruțătoare, Mircea David s-a stins lăsînd un gol imens în lumea atît de agitată a fotbalului românesc. **(Departamentul Sport)**

Sport Fan Club - ediție fantomă!

A 33-a ediție a Sport Fan Club a fost sublimă, dar a lipsit cu desăvîrșire. Mai corect spus, au lipsit cu desăvîrșire invitații, adică handbaliștii și conducerea echipei divizionare A Politehnica Iași. În rest, ziariști și suporteri au fost, și pentru că erau mai mulți de doi, am vorbit între noi sau cu profesorul Emil Crișan, amabila noastră gazdă, tot în așteptarea invitaților, aflînd că ei aveau antrenament pînă la ora 17,30.

Într-un tîrziu, a fost contactat telefonic prof. Dan Constantinescu, antrenorul echipei. Acesta ne-a declarat că a găsit doar 8 jucători la antrenament, care, după cîteva "pase verbale", au părăsit sala.

Noi îi așteptăm pe îndrăgiții handbaliști la o altă ediție, care se va numi, probabil, "ediția 33 bis". **(G.A.)**

"Vasile Simionaș este cel mai bun antrenor al noii generații"

■ este de părere dl. Ion Moldovan, antrenorul principal al echipei F.C. Argeș Pitești

Pentru că de Ion Moldovan, actualul antrenor al echipei F.C. Argeș Pitești, mă leagă o amiciție mai veche, încă de pe vremea cînd ne pregăteam împreună la Farul Constanța (eu fără drept de joc de la Constructorul Iași), nu puteam scăpa prilejul ca, după examenul susținut de formația piteșteană în dealul Copoului, să bîrfim puțin, după care să-l abordez și din punctul de vedere al gazetarului. Amintindu-i că am purtat o discuție și la București, după finala Campionatului Național de juniori, meci în care Polynx i-a îngenunchiat pe juniorii pitești, l-am întrebat dacă rezultatul obținut la Iași îl mulțumește. Precizînd că de această dată a venit rîndul lui să fie bucuros, ne-a spus că prin obținerea acestui punct speră să se fi revanșat față de clubul F.C. Argeș, pentru că "în preziua mult disputatei finale de juniori am adus special mai devreme lotul de tineret din Italia pentru ca M. Cobuleanu să poată participa la joc". Cît despre frumusețea acestei partide, Ion Moldovan ne-a declarat că a fost o întrecere spectaculoasă, de cel mai înalt nivel, ce s-a disputat între cele mai valoroase echipe ale seriei. "M-am temut enorm de Polynx, în primul rînd pentru că la cîrma acestei echipe este Vasile Simionaș, pe care-l consider drept cel mai bun antrenor al noii generații. De altfel, deși ne ciocnim mereu, lupta dintre noi s-a desfășurat întotdeauna în limitele fair-play-ului. Nu pot uita faptul că, nu cu mult timp în urmă, pe cînd pregăteam echipa Oțelul Galați, formațiile antrenate de Simionaș (n.r. Dacia Brăila și Progresul București) îmi dădeau mari dureri de cap", ne-a mai spus Ion Moldovan, cu satisfacția omului care a reușit să învingă de această dată. Domnia-sa a mai ținut să precizeze că acest rezultat a venit să spulbere părerea unora precum că victoriile echipei argeșene s-ar datora unor aranjamente de culise. Așa să fie? "Nu pot spune că ne-am rezervat biletele pentru Divizia Națională, dar consider că poziția plus 6 în clasamentul adevărului este destul de liniștitoare. Cît despre pretențiile celorlalte contracandidate la promovare nu-mi fac probleme deosebite. Țin să-i remarc din echipa ieșeană pe Abălașei și Cobuleanu, al căror antrenor am fost la naționala de tineret, cu mențiunea că și acum i-aș dori în echipa mea!", a concluzionat dl. Moldovan, după care m-a rugat să nu uit să-i transmit salutări din partea sa lui Paul Costaș, cu care a fost coleg de echipă la Constanța. Un singur lucru nu știe, însă, Ion Moldovan: că pe 4 decembrie, în ultima etapă a turului, Paul Costaș, în calitate de antrenor, va însoți la Pitești echipa Constructorul Iași, unde, sperăm noi, că îi va întoarce "urarea de bine" pe tabela de marcaj. **(Leonard CĂNĂNĂU)**

Ion Moldovan, antrenorul liderului seriei, F.C. Argeș Pitești

Michael "Air" Jordan - cel mai mare baschetbalist al tuturor timpurilor - a părăsit arena (II)

■ el este cel care le-a redat americanilor dorința de a învinge în viață

După ce a devenit vedeta incontestabilă a N.B.A., Michael s-a transformat în prizonierul propriului succes. "Am ajuns în paradoxala situație de a fi liber numai pe teren", mărturisea el cu umor disperat. Cei cinci adversari puși să-l păzească într-un meci erau nimic pe lîngă miile de fani care-l vînau pas cu pas... "Nu pot să mă duc nici la frizer fără să mă trezesc înconjurat de cîteva sute de oameni. Așa că prefer să mă rad singur în cap, acasă." Din acest motiv, "Air" Jordan refuza cu vehemență interviurile și declarațiile pe teme controversate. Asta nu înseamnă însă că a refuzat publicitatea. Dimpotrivă, în întreaga sa carieră, aceasta i-a adus de zece ori mai mulți bani decît cîștiga pe terenul de baschet. Iar fanii săi au înțeles că publicitatea e prețul pe care trebuie să-l plătească pentru a avea cele mai frumoase spectacole din lume. Americanii nu l-ar fi iubit mai mult dacă și-ar fi refuzat publicitatea. Pentru că, așa cum explica managerul său David Falk, "în America, cei care pierd pariul cu viața sînt zdrobiți, iar milionarii adorați".

Veniturile sale din publicitate depășesc 30 de milioane dolari pe an. La televiziune, Jordan e prezent în aproape toate clipurile publicitare: mîncînd cereale înainte de a pleca la antrenament, vorbind despre slipuri și maieuri cu nevasta sa, sau jucînd baschet la un panou cu cel mai îndrăgit personaj al desenului animat, iepurașul Bugs Bunny. Legăturile sale cu lumea comercială îl jenau adeseori pe Michael, fiindu-i foarte delicat să se prezinte ca erou al defavorizaților într-o Americă în care numărul oficial al săracilor depășește 35 de milioane și cînd numeroși tineri sînt uciși doar pentru că sînt încălțați cu adidași "Air Jordan" de 150 dolari perechea.

Mike a evitat întotdeauna polemicile pe teme politice sau rasiale. Dar n-a ezitat să boicoteze echipa națională care se pregătea pentru J.O. de la Barcelona, aflînd că aceasta este sponsorizată de firma REEBOK. El avea un contract foarte clar cu rivaii de la NIKE, pe care a înțeles să nu-l calce nici în ruptul capului. Așa că la festivitatea decernării medaliilor olimpice de aur, oficialii americani au fost nevoiți să-l lase în sală... tot cu adidași NIKE.

"Business is business", a replicat Michael două zile mai tîrziu la TV, și americanii l-au iertat din nou. El era Regele... **(Ion C. TEODOR)**

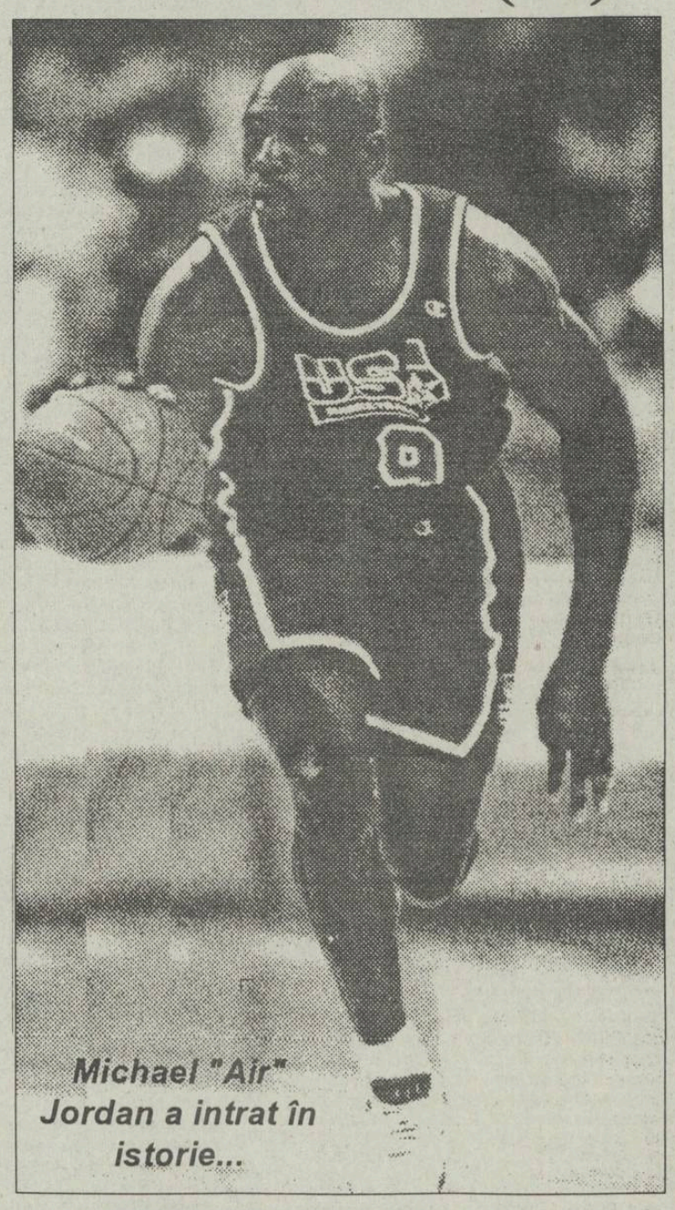
Michael "Air" Jordan a intrat în istorie...

La C.N. de obstacole

Rezultate încurajatoare pentru călăreții ieșeni

În perioada 7-10 octombrie, a avut loc la Craiova, în organizarea Federației Ecvestre Române, faza finală a Campionatului Național de sărituri peste obstacole. Au participat cei mai buni jochei și cai din țară, reprezentanți ai asociațiilor sportive C.S.M. Craiova, Timiș Sînnicolau, Bucur și Steaua din București, Sînmiclăușana, C.S.M. Jockey Cub Iași, precum și din Republica Moldova (Grănicerul și Izvorul). Competiția, desfășurată pe parcursul a trei zile, a cuprins mai multe probe. La tineret au participat 35 de călăreți, locul I fiind cîștigat de Marius Gligor (A.S. Grănicerul) cu calul Ursuleț. Reprezentantul clubului ieșean, Cătălin Cosmici, împreună cu calul lezer, s-a clasat pe locul V, iar cu calul Martor pe VII. La categoria mijlocie, dintre cei 30 de participanți care s-au aliniat la start, ieșeanul Viorel Cojocariu, cu același valoros lezer, a sosit pe locul 12, cîștigător al acestei întreceri fiind declarat Valentin Valea, cu calul Stop, reprezentînd A.S. Bucur. Ținînd cont de faptul că secția de călărie a C.S.M. Jockey Club Iași se află în faza reorganizării și că sportivii nu au participat de mult la întreceri de anvergură, considerăm că rezultatele obținute sînt încurajatoare. De aceeași părere este și d-na Stratan, directoarea generală a S.C. Franco-Română de Dezvoltare, societate care a preluat de aproximativ o lună în locație de gestiune Baza Hipică din Iași. **(L. CĂNĂNĂU)**

Angajăm

pentru operare pe calculator persoană cu experiență în domeniul bazelor de date și eventual aplicații CIEL.

Oferim condiții avantajoase documentație: MS-DOS, WINDOWS, CIEL și baze de date.

Testarea va avea loc pe data de 21.10.1993 la sediul firmei.

098/127638

Iași, B-dul Poitiers 14 (fost ICRM)

UNIVERSAL OCCIDENT SRL

Filiala RODIPET S.A. Iași, str. Silvestru nr. 1

116114

anunță pe toți agenții economici că

se pot contracta abonamente la publicațiile legislative pe anul 1994.

Firma bucureşteană INTERMEET
anunţă organizarea concursului de frumuseţe

MISS ROMANIA UNIVERS

singurul concurs de gen autorizat internaţional pentru a selecţiona reprezentante ale ţării noastre la MISS UNIVERSE, MISS EUROPA, QUEEN OF EUROPE, QUEEN OF THE WORLD, MISS MODEL OF THE WORLD, MISS GLOBE, BEST MODEL OF THE WORLD.

În perioada 14-16 octombrie va avea loc concursul de preselecţie pentru oraşul Iaşi, organizat de RADIO NORD-EST, în colaborare cu Disco Metro-Pizza.

Sînt invitate deci toate tinerele care îndeplinesc următoarele condiţii:
- vîrstă cuprinsă între 17-24 ani
- necăsătorite
- înălţime minimă 1,70 m

La această primă probă, concurentele se vor prezenta în ţinută de zi.

Relaţii suplimentare la telefon 146363 - Radio Nord-Est, între orele 9.00 - 17.00.

RADIO Nord-Est

Un abonament la Capital un RENAULT 19

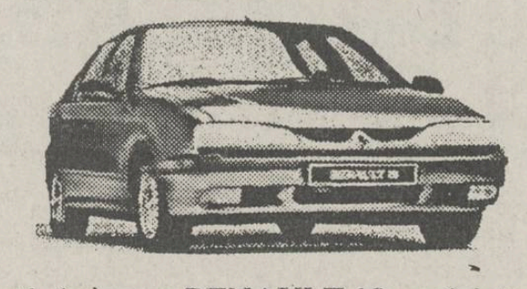

Puteţi cîştiga un RENAULT 19 participînd la tragerea la sorţi organizată de revista Capital.

Puteţi obţine un abonament la revista Capital adresîndu-vă la: Societatea Nord-Est, Str. Smîrdan 5, Iaşi, tel. 172557/17. Toate informaţiile despre concurs le găsiţi în revista Capital.

EDITOR
Nord-Est s.r.l.
Str. Smârdan nr. 5
Tel. 17.25.57 (centrala)
Fax 14.45.77

Preşedinte
Alexandru LĂZESCU

Vicepreşedinţi
Florin ZAMFIRESCU
Cezar CALUSCHI

Director executiv
Gabriel RUSU

Monitorul
Monitorul expres
Str. Smârdan nr. 5
Tel. 17.25.57 (centrala)
Fax 14.45.77
Director onorific: AUREL LEON

DAN RADU
redactor şef

OVIDIU ŞIMONCA
redactor şef adjunct

TUDOR AGAVRILOAEI
secretar general de redacţie

EVENIMENT: TONI HRIŢAC (şef secţie), Mihaela Cănănău, Dan Fodor, Cristian Hanganu, Dumitru Hariga, Dragoş Huţanu, Silviu Labeş, Cristina Leca, Cristian Medeleanu, Sorin Simon, Adina Scutelnicu, Ovidiu Scutelnicu, Sândel Tacu.

FOTOREPORTER: Constantin Plop

POLITIC: Radu Meşniţă, Lucian Postu, Cristian Racu

ECONOMIE: COSTEL STROESCU, Mihaela Brezeanu, Alin Tocan.

REPORTERI SPECIALI: Vasile Cojocariu, Dorin Popa

SPORT: G.I.NICOLAE, Leonard Cănănău, G. Anghel, Victor Grădinariu, I.C. Teodor

REDACTOR DE SERVICIU: Ion N. Oprea

GRAFICĂ: Lucian Amarii, Daniel Melinte

RECLAMĂ-PUBLICITATE: Maria Vornicu

CULEGERE-TEHNOREDACTARE COMPUTERIZATĂ: Cornelia Agavriloaei, Cerasela Cirimpei, Petronela Macovei, Florin Pavel, Liliana Signeanu, Mihaela Spineanu.

SECRETARIAT: Daniela Gongescu, Gabriela Pisaltu.

RADIO Nord-Est
70,76 MHz
Bd. Copou 19;
Tel. 145530; fax 146363

DIRECTOR DE PROGRAME:
Cristina Popescu

DIRECTOR DE PRODUCŢIE:
Livia Susanu

NORD-EST PRESS
- Agenţie de ştiri -
Str. Smârdan 5;
Tel. 144776; fax 14.45.77

EDITOR
Mona Dîrţu
Redactor: Dana Scripcă

compania de publicitate *NORD-EST*
Membru I.A.A. (International Advertising Association)

Birouri: - str. Smirdan nr. 5, tel. 17.25.57 (centrala), fax. 14.45.77 sau
- Casa Modei et. 1 str. Ştefan cel Mare şi Sfînt

SECRETAR EXECUTIV
Cristina Lozneanu

ABONAMENTELE se pot face la orice oficiu poştal din ţară. MONITORUL figurează în Catalogul Presei interne la poziţia 838.

NET TOMBOLĂ

Şi dumneavoastră puteţi cîştiga un bilet de participare în una din excursiile organizate în

POLONIA - 13 octombrie
ghid Onică Ana
sau
TURCIA - 16 octombrie

Week-end în staţiunile:
VATRA DORNEI (Hotel Bradul, Călimani şi Complex Dorna)
DURĂU (Hotel Bradul)
BUŞTENI (Hotel Silva)
BORSEC (vile)

prin Agenţia de Turism NET

Înscrieri şi informaţii suplimentare la sediul Agenţiei (Casa Modei - Mezanin) **Agenţia de Turism NET**

Monitorul Monitorul expres

Cotidianul "Monitorul" şi săptămînalul "Monitorul Expres" anunţă organizarea unui concurs pentru ocuparea postului de

ŞEF DEPARTAMENT PUBLICITATE

Relaţii şi înscrieri pînă sîmbătă, 16.10.1993, la sediul cotidianului "Monitorul", Str. Smîrdan nr.5, zilnic între orele 9.00 - 15.00.

APELAŢI CU ÎNCREDERE LA SERVICIILE TAXIURILOR DE STAT,

TAXICOM

Taxiurile noastre pot fi recunoscute cu uşurinţă datorită casetelor luminoase "MONITORUL" pe care NUMAI NOI le avem.

OFERIM RAPIDITATE, CONFORT ŞI CELE MAI MICI PREŢURI PE KILOMETRU
200 lei/Km - tarif unic (zi, noapte)

tel. 953 sau 146593

©N-E Advertising 1993

RADIO Nord-Est
RADIO Nord-Est
70,76 MHz
anunţă organizarea unui concurs pentru ocuparea postului de

ŞEF DEPARTAMENT PUBLICITATE

Relaţii şi înscrieri pînă sîmbătă, 16.10.1993, la sediul cotidianului "Monitorul", Str. Smîrdan nr.5, zilnic între orele 9.00 - 15.00.

SOCIETATEA COMERCIALA TIPO MILX S.R.L.
cu sediul în Str. Rece nr. 5, ☎ 098/112123
(vis-a-vis de Restaurantul "Bolta Rece")

vă oferă:
- *orice tip de formular tipizat sau cu regim special, la o culoare sau mai multe culori, necesare evidenţei contabile, de gestiune, de transport, etc.;*
- *ştampile, cărţi de vizită, antete, chenare, invitaţii;*
- *broşuri, reviste, cărţi, inclusiv preparare matriţe pentru tipar;*
- *lucrări de licenţă, de diplomă, teze de doctorat;*
- *etichete produs pe suport de carton sau metal;*
- *mape birou şi orice lucrare de legătorie.*

la preţuri foarte avantajoase şi în condiţii calitative deosebite.

PROGRAM ZILNIC 8-18
DUMINICA: ÎNCHIS

S.C. AVIS S.R.L. Botoşani
tel. sediu 098/53.13.98,
tel. depozit 098/51.25.96

vinde en gros numai în săptămîna 11 - 17.10.1993:

- **alcool 96°** - 875 lei/0,5 litri exclusiv TVA
- **zahăr alb import** - 635 lei/kg exclusiv TVA (ambalat în saci de 50 kg)
- **alcool sanitar 80°** - 780 lei/0,5 litri la vînzare

Găsiţi, în această săptămînă, şi celelalte produse din ofertă la preţuri nemajorate.

MICA PUBLICITATE

AUTO-MOTO

● Vînd orice piesă pentru motor Skoda S.100. Tel. 171438.

● Vînd IPA dubă închisă, 5 tone, înscrisă în circulaţie, stare foarte bună, preţ 4500 $, negociabil. Tel. 117954/12767. (12537)

● Vînd piese Dacia 1100, motor, cutie viteză etc. Tel. 124793. (12538)

VÎNZĂRI

● Vînd var şi peşte viu non-stop, în orice cantitate pentru societăţi şi persoane fizice. Str. Trei Fîntîni, Şos. Bucium - Tomeşti, lîngă Serele Vlădiceni. (12369)

SCHIMBURI

● Schimb apartament 2 camere cu similar Bucureşti. Tel. 172557.

PIERDERI

● IASSYFARM S.A. declară pierdută fila CEC cu nr. 440700, seria C.1. O declară nulă. (12616)

● Pierdut legitimaţie de servici pe numele Ghidim Gheorghe, eliberată de TEPRO S.A. O declar nulă. (12617)

OFERTE SERVICII

● Caut femeie internă îngrijire copil 1 an. Tel. 144135. (12621)

● Filmări video de calitate. Tel. 141672, 142528. (12535)

● Societatea comercială GAMA S.R.L. asigură transport persoane în Germania săptămînal. Relaţii la telefon 153840, 163846.

DIVERSE

● Cabinetul de tratament bioenergetic "Pămîntul Nou" S.R.L. cu sediul în strada Chişinăului (Ţutora) nr. 11C, bl. E1, sc.C, ap. 4 asigură activitatea de terapie prin medicină tradiţională, acupunctură, terapie manuală pentru afecţiuni neurologice, cardiovasculare, ginecologice, psihosomatice etc. Program zilnic între 9,00-12,00; 13,00-20,00.

● Societatea Comercială Bere "Zimbru S.A." Iaşi primeşte la sediul societăţii în perioada 15-25.10.1993 comenzi în vederea contractării producţiei de bere pe anul 1994. Contractările se fac în perioada 20.11.-30.11.1993. Cantităţile pentru care se fac contracte vor fi indiferent de mărimea comenzilor, proporţional cu berea ridicată în perioada 1.10.-20.11. de fiecare beneficiar. De asemenea, S.C. Bere ZIMBRU S.A. Iaşi informează că livrează bere cu maşinile proprii pe bază de comenzi telefonice la numărul 137260. Taxarea transportului se face pe bază de tarif ITA şi se suportă de client.

● Asociaţia civică "Copiii pentru copii" îşi continuă înscrierile şi selecţia pentru Cursul de teatru promovat de conducerea Teatrului Naţional "Vasile Alecsandri" din municipiul nostru. Sînt primiţi copiii (băieţi şi fete) între 11 şi 18 ani, care au media generală peste 8,50 sau media anuală 9-10 la limba şi literatura română şi care iubesc teatrul. Înscrierile se fac de luni pînă vineri, între orele 16,00-19,00, la prof. Alexandru Şerban, la Şcoala 4 (Tătăraşi) sau duminică, 18 octombrie 1993, între orele 11,00-12,00 la Teatru, intrarea actorilor, după care se va susţine cea de a doua probă.

● Persoana domiciliată în zona Alexandru cel Bun care acum 2-3 luni a găsit un cătel caniche şi apoi l-a vîndut este rugată să ofere relaţii proprietarului la tel. 149663, după ora 15,00.

● R.A. "Locuinţa" Iaşi invită contractanţii apartamentelor situate în blocurile D1-D2 Independenţei, 901A, 903A, 905A, 8 Poitiers, să se prezinte la sediul R.A.L. să facă dovada cu acte, că nu deţin o altă locuinţă în proprietate - în cadrul familiei - că sînt tineri căsătoriţi (unul din soţi avînd vîrsta de pînă la 30 ani, la data repartiţiei sau încheierii contractului preliminar) în scopul obţinerii de subvenţii de la stat, conform H.G. 391/993.

● Centrul Româno-American de Dezvoltare a Întreprinderilor Private Iaşi anunţă în ziua de joi, 13 octombrie 1993, ora 14,00, la sediul său, Universitate, corp B, et. 1, sala 361 un seminar public avînd ca scop prezentarea experienţei acumulate de echipa de consultanţi ai centrului în domeniul întreprinderilor mici şi mijlocii, în urma unei vizite de documentare efectuate în USA, în perioada 25 iulie-5 septembrie 1993.

FELICITĂRI

● Astăzi cînd în buchetul vieţii prinzi cel de-al 9-lea trandafir noi îţi urăm sănătate şi multe bucurii alături de cei dragi. Pentru Ştefănel Cozma din partea mătuşii Lili şi a unchiului Viorel, "La mulţi ani!"

● În glasul vieţii eterna fericire/Din partea tuturor numai bucurie/Să fii Luceafărul cel blînd/Să străluceşti ca soarele de vară/Să înoţi în marea vieţii ca delfinul/Şi să transformi în zîmbete suspinul./Ca în poveste iubirea să-ţi răspundă/Iar surîsul dosit printre flori de castani/Din val în val să-ţi cînte "La mulţi ani". Pentru Ştefănel Cozma cu ocazia zilei de naştere din partea părinţilor - Duţa şi Puiu, a fratelui Cristi, a bunicii Viorica şi a lui nenea Costel.

MATRIMONIALE

● Italian, patron office import-export diamante, pietre preţioase şi aur, absolut singur înăuntrul sufletului, necăsătorit, stare materială foarte bună, 48 ani, cu spiritul încă tînăr, prezentabil, de o fidelitate absolută, nebăutor, nefumător, maximă seriozitate, caut exclusiv domnişoară/doamnă tînără, frumoasă, afectuoasă, 20/35 ani, chiar şi divorţată, interesată de cunoaşterea mea doar în scopul unei căsătorii din dragoste. Scrieţi-mi, ataşînd o fotografie. Adresa mea: Camerin Giorgio, Via San Salvatore 38/F, Valenza (AL), Italia, tel. 0131/953117. NB. Telefonare non serve, non voglio/Scrievete-mi tassativamente in italiano, non importa errori, per foto intendo faccia, fronte e profilo, intera persona, in piedi, fronte e profilo, la descrizione deve esser dettagliata piu'possibile, e'inutile scrivere senza i requisiti richiesti, la lettera verra'cestinata. Se dopo i tempi tecnici postali non ricevete riposta, la riposta vi e'gia stata data e'negativa non solecitate grazie. Tutto si fara'per corrispondeza fino alla mia decisione d'incontro.

DECESE

✞ Familia anunţă cu nemărginită durere încetarea din viaţă, după o lungă şi grea suferinţă a celui care a fost LOGHIN ALEXANDRU DAN, fost şef lucrări la Facultatea de Hidrotehnică Iaşi. Slujba religioasă are loc astăzi, 13 octombrie 1993 în jurul orei 11,00, la biserica Sf. Haralambie, unde este depus corpul neînsufleţit. Înmormîntarea va avea loc la cimitirul Eternitatea. Odihnească-se în pace! (12620)

✞ Cu nesfîrşită tristeţe dr. Odette David împreună cu familia anunţă trecerea în nefiinţă a celui care a fost ing. MIRCEA DAVID - "Il Dio" -. Serviciul religios joi, 14 octombrie 1993, la orele 12,00, la cimitirul Eternitatea din Iaşi.

✞ Surorile - Emilia şi Eleonora, cumnaţii, nepoţii, nepoatele şi rudele apropiate anunţă decesul celui care a fost VASILE ACATRINEI, 56 de ani. Cortegiul va pleca de la capela din faţa cimitirului Eternitatea în ziua de joi, 14 octombrie 1993 spre cimitirul Sf. Petru şi Pavel (Moara de Vînt). (12618)

✞ Îndureraţi, presbitera Elena Boian şi familia anunţă trecerea în lumea dreptilor a părintelui BOIAN IOAN, 90 ani. Înmormîntarea a avut loc în ziua de 12 octombrie 1993, la cimitirul Bucium ("Plopii fără soţ")

CONDOLEANŢE

● Familia Virginia şi Mihail Luca regretă dispariţia prematură a celui care a fost cadrul universitar DAN ALEXANDRU LOGHIN. Sincere condoleanţe familiei. (12619)

● Conducerea Facultăţii de Hidrotehnică şi cadrele didactice sînt alături de familia îndoliată la marea durere pricinuită de încetarea din viaţă a colegului şi prietenului ing. DAN LOGHIN. (12514)

● Doamna dirigintă Gâldău Crenguţa şi elevii clasei a XII-a D sînt alături de Raluca în momentele grele prin care trece. (12615)

● Acum cînd viaţa vă încearcă cu durerea despărţirii de tatăl vostru sîntem alături de voi Mariana şi Mihai Simion şi vă transmitem întreaga noastră compasiune. Condoleanţe familiei îndoliate. Conducerea şi colegii de la S.C. Farmaceutică IASSYFARM S.A. Iaşi. (12616)

COMEMORĂRI

● Cu durere în suflet, soţia - Matilda şi familia anunţă împlinirea a 10 ani de la decesul celui care a fost prof. BENONE GHEORGHIU şi a surorii mele VIRGINIA PESCARIU, 25 ani. Lumină în faţă şi Dumnezeu să-i ierte. (12536)

☎ TELEFOANE UTILE ☎

☎ SALVARE: 961
☎ POMPIERI: 981
☎ POLIŢIE:
Inspectoratul Judeţean 146666, 140020, 146840; Municipiu - 146850; Serviciul Circulaţie - 140070.
☎ AGENŢIA C.F.R.: 147673
☎ INFORMAŢII GARĂ: 146333
☎ AUTOGARĂ: 146587
☎ TAXICOM, dispecerat: 953, 146593
☎ AGENŢIA TAROM: 115239
☎ INFORMAŢII AEROPORT: 178126
☎ STAŢII PECO:
Baş Ceauş - 176865; Aurel Vlaicu - 175812; Bucium - 132891; Crişan - 112182; Păcurari - 164142; Sărărie - 147480.
☎ DISPECERATE:
R.A. Gaz-Metan - 141737; R.A. Apă-Canal - 142451; Renel - 147070, deranjamente - 147070; Termoficare - 141956; R.A. Locuinţa - 112434; Telefoane - Deran-jamente - 921; Protecţia mediului - 147010.
☎ GARDA FINANCIARĂ: 114065, 112427.
☎ ADMINISTRAŢIA FINANCIARĂ: 143030
☎ NOTARIAT: 147574
☎ TRIBUNAL: 146300
☎ PROCURATURĂ: 146630
☎ CAMERA DE COMERŢ: 117757
☎ CENTRUL MILITAR JUDEŢEAN: 146370
☎ HOTELURI: Moldova - 142225; Traian - 143330; Unirea - 142110; Sport - 137817.
☎ POLICLINICA CU PLATĂ: triaj informaţii - 117244
☎ OFICIUL JUDEŢEAN PENTRU PROTECŢIA CONSUMATORILOR: 145392

Pentru că nu a lăsat fumatul, unui bolnav de arterită i s-au amputat picioarele și degetele de la mîini

■ el a murit cu o țigară fumegînd între degetele boante

Arterita, o boală întîlnită frecvent la fumători, este o afecțiune cumplită și ireversibilă.

Ne-a fost descris recent un caz al unui pacient afectat de această boală. A fost internat cu un ulcer varicos la Clinica Dermatologie a Spitalului "Sf. Spiridon", în urmă cu cîțiva ani. Aceasta a fost prima suferință legată de existența arteritei.

În urma consultării pacientului, dr. E. Pușcașu a recomandat sistarea de urgență a fumatului. Pacientul a fost îndrumat către Clinica a III-a Chirurgie.

Deoarece nu a lăsat fumatul, deși medicul îi cerea deseori cu intensitate acest lucru, pacientul a început să piardă, succesiv, cîte o parte din corpul său.

Amputarea părților bolnave era absolut necesară.

La început i s-au tăiat degetele de la picioare, apoi bucăți din glezne, au urmat gambele, coapsele și, în cele din urmă, una din coapse i-a fost dezarticulată din șold. Din degetele de la mîini i-au rămas doar bonturi. "Chiar și cu aceste bonturi, pacientul continuă să fumeze" - ne-a spus cu amărăciune medicul.

Nu cu mult timp în urmă, acest om chinuit a fost găsit mort de către soția sa. A suferit un atac de cord, finalul sigur al arteritei.

Între degetele boante ale acestui om fumega, atunci cînd a fost găsit fără viață, ultima țigară. **(Silviu LABEȘ)**

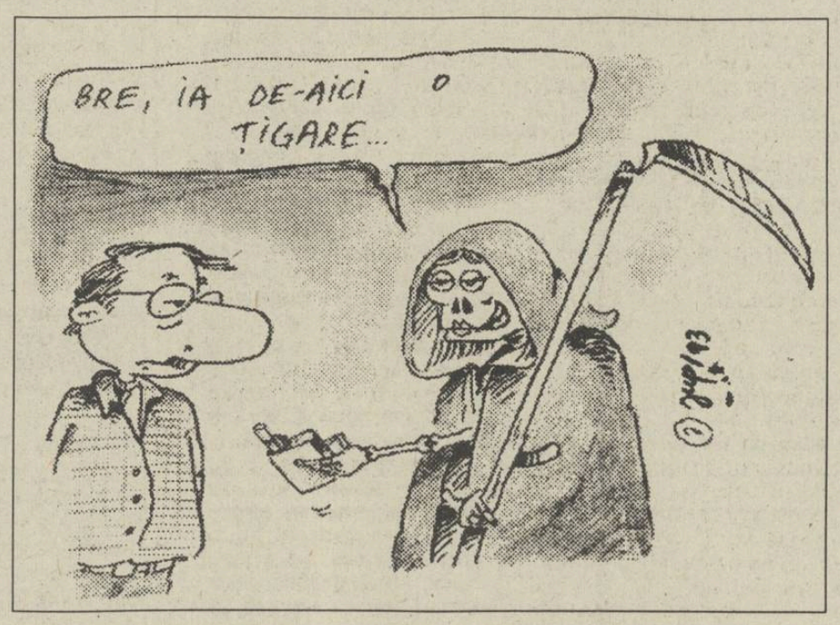

Ipoteze uluitoare

Clădirile prea înalte îi determină pe unii oameni să se comporte violent

■ specialiștii propun ca, de acum, construcțiile să nu depășească în înălțime cîteva nivele

"În ultima vreme, tot mai multe cercetări vizează relația dintre urbanizare și manifestările agresive umane", ne-a precizat dl. prof. Gheorghe Scripcaru, directorul Institutului de Medicină Legală din Iași.

Încă din cele mai vechi timpuri, aglomerările urbane au constituit cauze ale proliferării diverselor acte de violență. În vechiul Babilon, violența atingea forme de nedescris (de aici termenul "babilonie"). În Roma antică erau necesari 30.000 de soldați pentru a împiedica actele de criminalitate, deoarece străvechea capitală a Imperiului Roman devenea noaptea un veritabil teatru de răfuieli, crime, violuri, tîlhării etc.

Jean Jacques Rousseau afirma că "orașele sînt prăpastia speciei umane", deoarece omul nu se poate adapta ușor la "o viață de turmă".

S-a demonstrat de către etologi (specialiști care cercetează comportamentul uman pe scara evoluției) că în așezările rurale, manifestările de violență sînt mult mai reduse. Ei au fost de acord că relațiile dintre oameni capătă un caracter de antiagresivitate atunci cînd ei se cunosc între ei. Faptul că cel care agresează o persoană poate fi identificat, anihilează pornirile de violență.

Studii sociologice recente din Franța și Canada, efectuate de către institute de criminologie și de sondare a opiniei publice din cele două țări, apreciază că, în anul 2000, 50 % din locuitorii Terrei vor fi citadini. Statistic, s-a demonstrat că în funcție de gradul de populare al orașelor, ponderea infracțională (deci a manifestărilor de violență) se ridică proporțional cu creșterea numărului de locuitori. Astfel, în orașe ce au 100.000 de locuitori, 58 % din infracțiuni se produc cu violență.

În orașele cu peste 100.000 de locuitori, infracționalitatea violentă crește la 67 %, iar în orașele ce depășesc 1.000.000 de locuitori, ponderea infracțiunilor violente depistate depășește 75 %.

Profesorul Gheorghe Scripcaru consideră că orașele uniformizează personalitățile umane, ceea ce determină la unii indivizi creșterea tendințelor agresive

Un alt factor ce determină creșterea numărului de acte violente îl constituie, conform studiilor efectuate, înălțimea clădirilor.

Acest lucru, spun specialiștii criminologi, aruncă omul într-o stare de anonimat, care se transpune în plan psihic într-un sentiment de nesiguranță, de lipsă de securitate. Violentarea devine mult mai ușoară în cazul spațiilor închise (blocuri) unde victima nu are posibilitatea de a se salva și agresorul se poate ascunde cu ușurință.

"În orașe, asistăm la un fenomen de uniformizare a personalităților umane" - susține dl. prof. dr. Scripcaru. "Acest fenomen este împotriva factorului genetic natural, care a instaurat o diversificare a comportamentelor umane". Se ajunge astfel la indiferență și corupție, iar individul este forțat să ducă o viață duplicitară. Se instalează între indivizi relații artificiale, bazate pe interese de moment, relații ce le înlocuiesc pe cele naturale, firești, de prietenie sau afecțiune.

Criminologii au atras, de asemeni, atenția că densitatea demografică aduce, prin starea de anonimat, o epidemie de teamă ce determină creșterea tendințelor agresive.

Fenomenele economice nefaste (șomaj, sărăcie, lipsuri) duc la imposibilitatea instalării unui control social eficient asupra comunităților marginalizate.

În aceste condiții, violența devine impersonală și deci mai frecventă. "Un copil sau chiar un adult dintr-o comunitate marginalizată poate deveni delincvent chiar și prin excitarea dorințelor. Este arhicunoscut modelul idealizării consumului: omul care privește neputincios o vitrină" - a adăugat dl. prof. dr. Scripcaru.

În timpul lui Peyreffite (fost ministru francez) s-au încercat unele măsuri de stopare a proliferării violenței. Au fost convocați savanți din toate domeniile, care au făcut studii. Astfel s-au pornit unele proiecte de restructurare a vieții urbane.

S-a propus personalizarea cartierelor pentru a se înlătura monotonia succesiunii lor (cum e la noi, de pildă), apoi s-a urmărit încurajarea, în aceste cartiere, a vieții asociative. De exemplu, s-au inițiat întîlniri de către primării, poliție și alte structuri administrative în scopul petrecerii a timpului liber (petreceri de cartier, în aer liber). S-a propus, de asemeni, evitarea construirii de cartiere cu aspect marginal și limitarea înălțimii clădirilor la maximum cîteva nivele.

"Lipsa de respect și de cunoaștere între oameni, de relații directe firești, naturale, duce la răbufnirea structurilor inferioare, de la jignire, agresiune, lovire, pînă la crimă. Ar trebui să începem să ne gîndim și noi, la fel ca alții în lume, la modele posibile și complexe de măsuri menite a limita tendințele agresive cauzate de convietuirea în mediul urban", a încheiat dl. prof. dr. Gh. Scripcaru. **(Silviu LABEȘ)**

HOROSCOP

BERBEC (21 mart. - 20 apr.): Starea financiară nu este tocmai bună, iar afacerile sînt mai degrabă riscante. Restrîngeți cheltuielile și evaluați cu realism bugetul familiei. Nu vă mai faceți planuri nerealiste.

TAUR (21 apr. - 20 mai): Un prieten apropiat vă produce o mare supărare. Aveți tot dreptul să-l condamnați, dar e mai bine să nu vă lăsați pradă primului impuls. Verificați împrejurările în care s-a petrecut incidentul.

GEMENI (21 mai- 21 iunie): Vă descurcați cu ingeniozitate într-o împrejurare extrem de delicată. Nu luați în seamă jignirile care vi se pot aduce și mai ales nu le depozitați. Toată lumea are momente cînd își iese din fire.

RAC (22 iun. - 22 iul.): Sentimentul justiției vă onorează. Nu vă grăbiți, însă, să judecați lucrurile: s-ar putea ca astăzi, căzut pe nepusă masă pe o stare conflictuală, să dați dreptate celui vinovat. În dragoste, după-amiaza vă rezervă o surpriză plăcută.

LEU (23 iul.-22 aug.): Nu vă displac speculațiile financiare. Cu puțin noroc, puteți trage foloase mari de pe urma unei tranzacții pe care o realizați fără nici un efort.

FECIOARĂ (23 aug. - 22 sep.): Complicațiile dumneavoastră au început să dea rezultate. Nu mergeți, însă, prea departe într-o companie care, mai tîrziu, v-ar putea compromite.

BALANȚĂ (23 sep. - 22 oct.): De data asta discreția vă părăsește: vă băgați nasul unde nu vă fierbe oala și puteți s-o încasați, fie de la partenerul de afaceri, fie de la un membru al familiei, căruia îi stricați socotelile cu grija dumneavoastră.

SCORPION (23 oct. - 21 nov.): V-ați angajat pe multe planuri și problemele au început să se adune îngrijorător. Nu mai știți pe unde să scoateți cămașa și asta vă scoate din sărite, mai ales că, în general, vă place să vă țineți de cuvînt.

SĂGETĂTOR (22 nov. - 21 dec.): Deși miercurea nu este ziua cea mai fastă pentru dumneavoastră, o veste neașteptată vă deschide o ușă la care bateți demult. În dragoste, fidelitatea se răsplătește.

CAPRICORN (22 dec. - 19 ian.): Necazuri cu părinții. Nu este cazul să vă manifestați chiar astăzi independența. Cel puțin încercați să nu o afirmați și verbal. În afaceri, a început să încolțească un plan care vă va aduce beneficii substanțiale.

VĂRSĂTOR (20 ian. - 18 febr.): Vă apropiați de sfîrșitul unei perioade faste. Nu pierdeți nici o ocazie să vă consolidați financiar. Perioada care urmează va fi mai dificilă.

PEȘTI (19 feb. - 20 mart.): Ați atins pragul de jos al pesimismului. Afacerile nu vă merg rău, în dragoste există o oarecare stabilitate, dar starea morală e proastă. Treceți printr-o perioadă de melancolie neagră, din care nici măcar escapadele nu pot să vă scoată.

LEGENDA:

- vă paște ghinionul
- prudența e mama înțelepciunii
- n-aveți nimic de pierdut
- șansa vă surîde

Poșta horoscop

Sfaturi pentru consumatori

■ **Anonim (S.R.L.)**: Vă respect dorința și nu trec numele firmei dumneavoastră. Dacă cele trei candidate corespund din punct de vedere profesional și au prezentat recomandări care vă satisfac, sfatul meu este să vă opriți asupra Fecioarei. Riscul pe care vi-l asumați este ca propria dumneavoastră secretară să vă atragă atenția, uneori pe un ton acid, asupra priorităților firmei. Pentru orice eventualitate, puneți la încercare discreția ei și preveniți-o că în afaceri limbuția costă. Nu trebuie să vă supărați dacă aflați că, din cînd în cînd, secretara vă bîrfește cusururile. În rest, puteți fi sigur că dosarul problemelor dumneavoastră va fi în permanență ordonat. Cu Vărsătorul lucrurile sînt mai complicate. Nu aveți a pune la îndoială loialitatea, dar pot să apară cînd nu trebuie crize de orgoliu, chiar inițiative supărătoare. Cît privește Balanța, n-o văd stînd prea mult pe postul pe care l-a solicitat. Programul impus de dumneavoastră este chinuitor, iar sarcinile pot să-i pară, cu timpul, plicticoase. Nu are nici discreția necesară.

■ **Paula Mocanu:** Alegerea e, după mine, cum nu se poate mai rea. Taurul nu are ce căuta împreună cu Vărsătorul. Chiar dacă nu mai puteți fără el, este mai bine să renunțați la timp. O relație de lungă durată vă aduce în pragul exasperării, iar căsătoria riscă să se transforme în iad. La stabilitatea dumneavoastră afectivă, el va răspunde cu toane. La dorința dumneavoastră de a vă strînge amîndoi lîngă casă, el va găsi mereu motive de a pleca. Dumneavoastră vă place programul, pe el programul îl ucide. Ce să vă mai spun? Sînt cazuri excepționale în care lucrurile merg, dar cu experiența pe care o am nu găsesc suficiente argumente ca să mă conving de șansele unui astfel de cuplu. Poate că altfel ar fi stat lucrurile dacă dumneavoastră ați fi fost Vărsător și el Taur. Dar nici atunci nu m-ar fi cuprins entuziasmul.

■ **Mădălin Costea:** Timiditatea e o șansă pentru tine. Dacă ea este Gemeni pur-sînge, va fi încîntată că trebuie să te ducă de mînă. Dacă și tu ești Balanță adevărată, vei avea răbdarea să-i suporți capriciile. Important este să nu vă lăsați prea mult unul pe umerii celuilalt și să interveniți, pe rînd, unul în sprijinul celuilalt. Cum nu sînteți din cale-afară de sinceri, nici unul, nici altul, nu riscați să vă împotmoliți în adevăruri incomode. Toleranța poate să vă ajute să treceți peste momentele dificile. Nu văd obstacole mari în relația voastră. Pînă și narcisismul vă unește.

Amadeus

CARNETUL ZILEI

MIERCURI, 13 octombrie 1993

✝ **Sf. Mc. Carp, Papil, Agatonica și Florentie**

VREMEA

8° - 26° C

Vremea va fi deosebit de caldă, cerul va fi variabil. Vîntul va sufla slab la moderat din sector sudic. Valorile minime vor oscila între 8 și 12 grade iar cele maxime între 22 și 26 grade. Local, se va semnala ceață în cursul dimineții. **(Centrul de Prevedere a Vremii Bacău.)**

TV BUCUREȘTI

TVR 1 7,00 TVM ● Telematinal ● 10,00 Actualități ● 10,05 Calendar ● Prețurile pieței ● Cotații bursiere ● Rețeta zilei ● Calendarul zilei ● Unde mergem? ● 10,30 Desene animate ● Tao-Tao ● 11,00 Limbi străine ● Engleza ● 11,30 Bariera numerelor (2) ● Documentar SUA ● 12,00 Splendoarea mogulilor, ep. 2 ● Peisaj american: Colorado ● 13,00 1001 audiții ● Valori ● Confirmări ● Simboluri: 14,00 Actualități ● 14,10 TVR Iași ● Cheia succesului: Deschizător de drumuri în industria textilă particulară - Lynx Iași ● Note, știri, reportaje din Moldova ● Sfatul medicului ● 15,00 TVR Cluj-Napoca ● Lumea copiilor ● Documentar ● Rubrică în limba maghiară (ora 15,30) ● 16,00 Magazinul pasiunilor ● Fotografia - pasiune, profesiune, artă ● Saloane fotografice ● 16,45 Actualități ● **16,55 Handbal masculin: România - Danemarca, în preliminariile Campionatului European**. Transmisiune directă de la Pitești ● 18,15 Tezaur ● Săptămînal de etnografie și folclor ● Din filmoteca TV - voci pentru cîntecul maramureșan ● Folclorul pe scenă ● Valentina Cojocaru ● **18,50 Fotbal: România - Belgia, în preliminariile Campionatului Mondial.** Transmisiune directă de la București ● În pauză: desene animate ● **20,45 Actualități ● 21,25 Film serial: "Soțul ambasadoarei"** (Franța, 1990). Ep. 2 ● 22,25 Publicitate ● 22,30 Noi frontiere ● Geopolitica - o știință la zi ● 23,15 Studioul economic ● Bilanțuri ale privatizării ● 23,45 Actualități ● 24,00 Confluențe ● Însetați de singurătate și dumnezeiescul dor ● 0,50 Poesis ● Nichita Stănescu ●

TVR 2 13,00 În direct: Canal France International ● 14,00 Actualități ● 14,10 Galeria Națională de Artă a SUA ● Muzeul și colectivitățile locale ● Documentar ● 15,00 Reluarea emisiunii "Întîlnirea de la miezul nopții" ● 16,00 TVE Internacional ● 16,30 Desene animate ● Perrine ● 17,00 Caleidoscop ● Transmisiuni directe, reportaje, eseuri și interviuri ● 18,30 Emisiune în limba maghiară ● Agendă culturală bucureșteană ● "Și totuși pămîntul se rotește" ● Film serial ● Desene animate ● 20,00 Video-Satelit ● 21,00 TVM ● Mesager ● 21,30 Limbi străine ● Engleză ● **22,00 Teatru TV: "Mincinosul" de Carlo Goldoni** ● .

TV SATELIT

17,00 RTL: Hans Meiser 21,15 RTL: Diamante fierbinți 21,15 SAT 1: Iubire-video 21,15 PRO 7: Perry Mason și călugărița 23,10 SAT 1: O zi grozavă ca să crăpi 23,25 RTL 2: Bingo Long 0,15 PRO 7: Libelula moartă.

RTV EUROPA NOVA

Radio (72,79 MHz): Muzică non-stop (programe test). Din program: Piese spaniole în interpretarea lui Silvio Ramires (7,00), întîlnire cu Tina Charles (16,00), vis romamtic cu orchestra James Last (21,00)

TV (canalul 54, sunetul pe 5,5 MHZ). 17,05 Desene animate 17,20 Film artistic "La răscruce de vînturi" 19,00 Scene din opere cu Placido Domingo

RADIO NORD-EST (70,76 MHz)

12,30 Știrea zilei ■ 12,45-14,00 Blues. Personalități ale muzicii rock. Concursul emisiunii. Fan club ■ 14,05-15,00 Cocktail muzical pop-rock ■ 13,00; 14,00; 15,00 Buletine de știri ■ 15,05 Nord Est Magazin: știri, reportaje, interviuri, invitați în studio, muzică, publicitate ■ 15,40 Infosport ■ 16,45 "Financiarul" ■ 17,10 "Punctul pe I" ■ 17,30 Închiderea programului.

RADIO VOX T

Program 0-12.30; 17.30-24.00 (6-6.30, 18-19.00 - transmisiuni ale programului BBC în limba română);

RADIO IAȘI

6,00 Diminețile noastre ● 8,00 Buletin de știri ● 8,10 În bătrîni, din oameni buni ● 8,30 Pe-un picior de plai ● 9,00 Radiosfera ● 12,00 Buletin de știri ● 12,30 Muzică ușoară la cerere ● 13,00 Radiojurnal București ● 13,20 Jazz în comentariu și sunet ● 14,00 Galaxia rock ● 15,00 Columna ● 15,30 Pagini din opere ● 16,00 Radiojurnal ● 16,15 Radiograme ● 18,15 Corespondența radio - Muzică populară ● 19,00 Știrile serii ● 19,10 Agronomica ● 19,30 Vedete în recital ● 20,30 Armonii corale ● 21,00 Evenimentele zilei ● 21,20 Albumul cîntecului francez.

Radio România - Actualități

Program 0,00-24,00 Din sumar: 0,00 Nopțile României - Actualități ● 5,00 Matinal ● 9,00 Studio deschis ● 13,00 Post meridian ● 17,00 Azi în țară și în lume ● 21,00 Universitatea radio ● 22,20 24 de ore ● 22,20 24 de ore ● Știri - 1,00; 2,00; 5,00; 6,00; 7,00; 11,00; 12,00; 13,00; 16,00; 18,00; 20,00; 22,00.

Radio România-Cultural

Program: 8,00-24,00 Din sumar: 9,30 Curs de limbă germană ● 9,45 Muzica în lume ● 13,20 Opera "Gioconda" de Amilcare Ponticelli ● 14,45 Planeta radio ● 17,00 Mediateca ● 19,00 Teatru radiofonic "Savonarola" de Michel Suffran ● 22,00 Radiojurnal ● 23,30 Portrete și evocări literare-E. Lovinescu ● Știri - 8,00; 13,00; 22,00.

Radio România-Tineret

Program: 8,00-1,00 Din sumar: 10,05 Blue-jeans ● 12,00 Exploratorii lumii de mîine ● 13,20 Politon stereo - Muzica înainte de toate ● 18,05 Seară în blue-jeans ● 21,20 Fascinația sunetului ● Știri - 8,00; 10,00; 13,00; 20,00; 22,00.

MUZEUL LITERATURII ROMÂNE

Muzeul Literaturii Române Iași organizează:

● orele 10,00 la Casa "N. Gane" - dezvelirea bustului lui N. Gane, autor Dan Covătaru; inaugurarea "Centrului de muzeologie literară", a expoziției memoriale "N. Gane" și a expoziției privind istoria administrației publice locale; vernisarea expoziției de cartofilie "Ilustrații din Iașii de altădată" (colecția Cornel Hamat, Timișoara); lansarea volumului "Parlamentari, prefecți, primari de odinioară: V. Pogor și N. Gane";

● orele 12,00 la cimitirul "Eternitatea": dezvelirea basoreliefului închinat lui V. Pogor (sculptor Dan Covătaru);

● orele 17,00, la Casa "V. Pogor" - vernisarea expoziției "Iașii în arta plastică"; acordarea premiilor "Vasile Pogor" și "Nicu Gane" pentru creație artistică și activitate civică exemplară; expoziția "Valori bibliografice franceze în arhivele muzeelor literare ieșene";

OPERA ROMÂNĂ

Opera Română Iași anunță modificarea programului, astfel în locul "Elixirului dragostei", orele 18,30, se va juca la matineu "Fata moșului", orele 10,00

SEMINAR

Universitatea "Al. I. Cuza" Iași, Facultatea de Litere anunță începerea lucrărilor Seminarului de Neogreacă, cu tema "Raporturi lingvistice romano-grecești" în cadrul Casei Universitarilor, orele 18,00

CINEMATOGRAFE

● ***Victoria*** (Telefon: 112502); 8-14.X.1993, orele: 9, 11, 13,15, 17; ***"Pedeapsă fără judecată"***. Producție S.U.A. 1993; Thriller polițist - premieră; ora 19, ***"Condamnați la fericire"***. Producție România, 1992. Documentar politic - premieră.

● ***Republica*** (Telefon: 114327); 8-14.X.1993, orele: 9, 11, 13, 15, 17, 19 ***"Plăcerea dragostei"***. Producție Italia, 1987. Film erotic. Interzis spectatorilor sub 16 ani - premieră.

● ***Copou*** (Telefon: 145738); 8-14.X.1993, orele: 9, 11, 13, 15, 17, 19, ***"Corp delict"***. Producție S.U.A., 1990. Thriller psihologic.

● ***Dacia*** (Telefon: 164740); 8-14.X.1993, orele: 9, 11, 13, 15, 17, ***"Contact mortal"***. Producție Hong Kong, 1990. Comedie polițistă; ora 19 ***"Patul conjugal"***. Producție România, 1992. Film satiric. Interzis spectatorilor sub 16 ani.

● ***Tineretului*** (Telefon :117178); 8-14.X.1993, orele: 9, 11, 13, 15, 17, 19 ***"Familia Addams"***. Producție S.U.A., 1991. Fantezie parodică.

● Videoteci cu programe de film pentru tineret - în sala mică a cinematografului "Republica" (orele:10, 12, 14, 16, 18, 20); - în sala din str. Sf. Andrei nr. 17 (orele: 9, 11, 13, 15, 17, 19).

MÎINE

MUZEUL LITERATURII ROMÂNE

organizează la orele 17,00, la Casa "V. Pogor" expoziția "Doi scriitori junimiști: Al. Lambrior - 110 ani de la moarte și Ștefan Vîrgolici - 150 de ani de la naștere"

la orele17,30 microexpoziție Eugen - Ștefan Boușcă. Invitați: Aurel Leon și Traian Mocanu

SEMINAR INTERNAȚIONAL

La Palatul Culturii, în sala "H. Coandă" va avea loc la orele 9,30 deschiderea lucrărilor Seminarului Internațional "Educația preventivă în comunitățile educative - Casa de Copii, factor responsabil în procesul de pregătire pentru integrare socio - profesională"

BIBLIOTECA CENTRALĂ UNIVERSITARĂ "M. EMINESCU" IAȘI

IAȘI

Facilitățile de care se bucură salariații de la RENEL, PANGRAN, Fabrica de Ulei, SNCFR și RATC

SCANDAL

UN NOU CONFLICT DIPLOMATIC ROMÂNO-UNGAR?

pag. 2

SPORT

"Air" Jordan

omul care cîștiga 35 milioane dolari anual

JOI
14 octombrie
1993
An III,
Nr.241 (695)
8 PAGINI - 80 LEI

cotidian de informații

Monitorul

Redacția: IAȘI,
Str. Smîrdan nr. 5
Telefon: 17.25.57
Fax: 14.45.77

Înainte de a anunța Poliția, Salvarea sau Pompierii, sunați la MONITORUL!

Director onorific: AUREL LEON

Redactor șef: DAN RADU

Directorul RA "Locuința" încalcă legile României favorizîndu-și prietenii

■ ***el a eliminat dintr-o licitație pe administratorul unei societăți comerciale pentru ca un amic de-al său să-și adjudece un spațiu comercial***

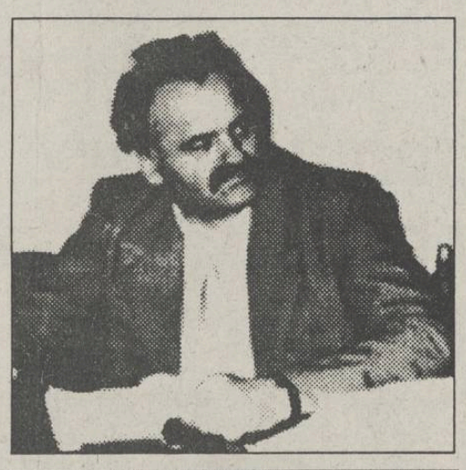

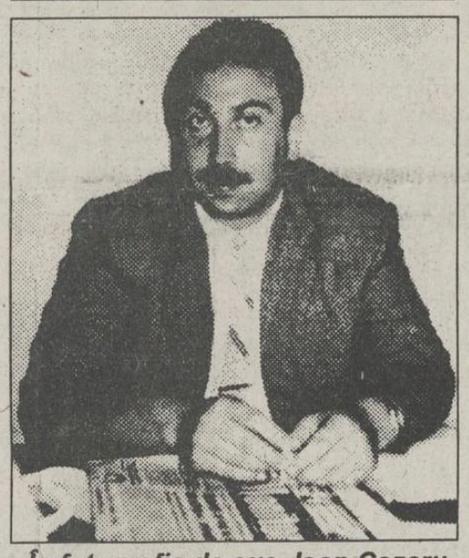

În fotografia de sus, Ioan Cozaru, directorul unei regii unde întotdeauna s-au făcut matrapazlîcuri, unele sancționate în cele din urmă cu închisoare. În fotografia de jos, Teodor Diremia, licitantul scos abuziv din concurs pentru ca spațiul comercial ce făcea obiectul licitației să fie cîștigat de amicul lui Ioan Cozaru

În ziua de 5 octombrie a.c., R.A. "Locuința" a organizat, la sediul său, un concurs de asociere pentru mai multe spații, concurs la care au luat parte agenți economici și persoane fizice. Pentru unul din spațiile scoase la concurs, situat în strada Gîndu nr. 2, s-au înscris două persoane: arhitectul Nicolae Verigeanu, administrator al Societății DESIGN'90, fost coleg de serviciu al actualului director general de la R.A. "Locuința", Ioan Cozaru și inginerul Teodor Diremia, administratorul S.C. ARTOS S.R.L. Menționăm că spațiul respectiv avea o suprafață de 105,5 mp și era destinat următoarelor activități: sediu firmă, proiectări și design.

Deși ambii licitatori au depus actele necesare pentru participarea la concurs, singura persoană care a luat parte la concurs a fost arhitectul Verigeanu.

Directorul Ioan Cozaru a refuzat admiterea celui de-al doilea concurent, motivînd că acesta nu avea dreptul de a participa la licitație, deoarece documentația prezentată nu întrunea condițiile necesare pentru acest lucru. Revoltat de faptul că directorul Cozaru obstrucționează participarea sa la concurs, inginerul Diremia a încercat să convingă membrii consiliului de administrație că documentația este întocmită corect și că nu există absolut nici un motiv pentru a fi respins de la acest concurs.

Deși acest lucru se putea constata foarte clar din statutul societății, în care erau prevăzute toate datele cerute de comisia de repartizare a spațiilor, directorul Cozaru a refuzat cu încăpățînare să accepte participarea inginerului Diremia la concurs. În aceste condiții, singurul participant a fost prietenul directorului Cozaru, arhitectul Nicolae Verigeanu, care, bineînțeles, a cîștigat concursul de asociere.

Iată declarația directorului Ioan Cozaru în legătură cu acest caz: "Noi am solicitat pentru spațiul respectiv anumite acte, care nu s-au regăsit în documentația prezentată de inginerul Diremia. Deci, în mod logic, persoana respectivă nu a avut dreptul să participe la concurs".

Afirmațiile directorului Cozaru sînt însă contrazise de inginerul Diremia, care ne-a prezentat mai multe dovezi ce atestă, într-adevăr, dreptul său de a participa la concurs. Iată și declarația inginerului Diremia: "În dimineața zilei în care am participat la licitație, am trecut să văd spațiul respectiv. Aici am observat că firma Design'90 demarase de mai mult timp lucrările de amenajare la acest spațiu, cu toate că licitația nici nu avusese loc. Cu alte cuvinte, «jocurile» erau deja făcute. La concurs, directorul Cozaru i-a întrebat pe ceilalți membri ai consiliului de administrație dacă am voie să particip la licitație. El s-a adresat consiliului astfel: «Eu zic că domnul Diremia nu are dreptul să participe, voi ce ziceți?». Membrii consiliului de administrație nu au răspuns în nici un fel. Mai mult decît atît, la un moment dat, directorul Cozaru l-a întrebat pe celălalt participant la concurs, arhitectul Verigeanu, dacă eu pot participa la licitație, de parcă domnul Verigeanu ar fi făcut parte din comisie. După ce am fost respins în mod ilegal de la acest concurs, am depus o contestație, însă nici pînă astăzi nu mi s-a răspuns".

Fără a ne lansa în speculații neîntemeiate, se poate lesne constata că directorul R.A. "Locuința" a încălcat în mod flagrant legea, favorizînd un fost amic în defavoarea celeilalte persoane participante la concurs. Vom reveni.

(Sorin SIMON)

Astăzi, hramul Prea Cuvioasei Sfînta Parascheva

■ **mii de pelerini se adună la sicriul de argint în care se păstrează moaștele făcătoare de minuni ale Sfintei**

"Să lași pustia și la moșia ta să te întorci, că acolo ți se cade să lași trupul pămîntului și să treci din această lume către Dumnezeu, pe Care L-ai iubit". Primit în vis și urmat în fapte de sfînta al cărei hram este prăznuit astăzi, acest îndemn ar trebui, poate, reamintit mai des, împreună cu toate înțelesurile sale. Nu semnele exterioare ale credinței trebuie să primeze, ci încercarea zilnică de a îndepărta răul, împreună cu cei lîngă care te afli - acesta este unul dintre înțelesurile îndemnului urmat de sfînta protectoare a Moldovei. Nu gesturile largi sînt calea, ci reculegerea între zgomotele zilnice.

Pentru cîtva timp, la Mitropolia Moldovei va fi puhoi de oameni, fiecare cu necazurile și bucuriile sale. O mie de oameni, două mii, zece mii - asta contează mai puțin. Înțelesurile acestui pelerinaj, iată adevărata greutate a trecerii pe lîngă racla Sfintei Cuvioase Parascheva. **(în pagina 5, la Cafeaua de dimineață, scriitorul Aurel Leon redă adevărata dimensiune a acestei sărbători religioase a Moldovei)**

Locuința fostului colonel de Poliție Vasile Marian a fost spartă

■ **hoții au furat două haine de blană și alte obiecte vestimentare în valoare totală de aproximativ 500.000 lei**

Locuința consilierului juridic al S.C. Consart S.A., Vasile Marian, fost șef al serviciului de pază și ordine al Poliției, a fost ținta unui furt. În decurs de circa 30 de ore, de sîmbătă pînă duminică, în jurul orei 16,00, timp în care familia Marian era plecată la țară, indivizi neidentificați au forțat ușa apartamentului situat la etajul cinci al unui bloc de pe bulevardul Independenței. Hoții nu și-au îndreptat atenția nici asupra televizorului color, marca Philips, nici asupra unei verighete din aur aflată pe o noptieră, ei au scotocit prin sertare, căutînd probabil bani, apoi au luat două haine de blană, încălțăminte și alte obiecte vestimentare, în valoare de aproximativ 500 mii lei, găsite într-unul dintre dormitoare. De semnalat faptul că, pe hol, se afla un dulap cu obiecte de valoare, de care, însă, făptașii nici nu s-au atins. În opinia domnului Marian, autorii furtului au folosit metoda clasică: au sunat la ușa apartamentului și văzînd că nu e nimeni acasă, au acționat. De la vecini, păgubașul a aflat că duminică, la ora 15,00, s-au auzit zgomote suspecte, dar nimeni nu știe nimic exact. Cercetările continuă. **(L. GOGĂLNICEANU)**

CE MAI E NOU

■ Astăzi, o nouă etapă în drumul spre clauză

Astăzi, la ora 10,00 (ora Washington-ului) Comisia de finanțe a Senatului american va vota pentru acordarea Clauzei națiunii celei mai favorizate României. Dacă mîine votul va fi pozitiv, în termen de cincisprezece zile legislative, Senatul va trebui să se pronunțe în plen.

■ Nu se pune problema naționalizării valutei

Privitor la informația apărută recent într-un cotidian de mare tiraj, conform căreia Banca Națională a României ar pregăti "în secret" o naționalizare a valutei agenților economici, economistul șef al B.N.R., Daniel Dăianu, a declarat agenției Mediafax: "O naționalizare a valutei nu este posibilă atîta timp cît B.N.R. va avea această conducere". Din discuția purtată cu reporterul Mediafax, a reieșit că o astfel de măsură ar fi, pe cît de nepopulară, pe atît de antieconomică. Acesta este motivul pentru care, cu mai mult timp în urmă, ideea dreptului agenților economici de retenție parțială a valutei nu a avut cîștig de cauză.

■ După evenimentele de la Moscova au fost arestate 30.000 persoane

Un reprezentant al forțelor de securitate ruse, citat de BBC, a oferit detalii cu privire la amploarea valului de arestări de la Moscova după decretarea stării de urgență în urmă cu 10 zile. El a afirmat că au fost arestate aproximativ 30.000 de persoane, dintre care 14.000 pe motiv că nu erau rezidenți în Moscova și nu aveau permise de ședere în capitala rusă. Dintre aceștia, aproximativ 5000 au fost trimiși în regiunile lor de baștină. Comandantul adjunct al Departamentului pentru securitate și ordine publică a afirmat că forțele de securitate se folosesc de puterile speciale pe care le au și pentru a curăța Moscova de elementele criminale.

Un studiu făcut printre ieșeni și bucureșteni

În timpul cutremurului din 1990, 85% din cetățeni au rămas în case

■ ***dintre aceștia, jumătate nici măcar nu s-au mișcat din locurile unde stăteau***

Laboratorul de cercetări sociologice din Institutul de proiectare pentru construcții tipizate a efectuat un studiu privind reacția populației la cutremurele din Vrancea din 1990. Au fost investigate 192 persoane din București și Iași, din care 58% femei și 42% bărbați, vîrsta medie fiind 45 ani. Pe durata cutremurului din mai 1990, 85% din persoane au rămas în clădirea în care se aflau. Dintre cei care au rămas în clădiri în timpul cutremurului, 42% apreciază că au stat liniștiți în locul unde se aflau, 30% au stat sub tocul de la ușă, 3% au stat lîngă un zid, iar restul s-au deplasat prin clădire. Întrebați de ce au rămas în clădire, 64% au declarat că le-a fost teamă (în special de prăbușirea scărilor), iar 22% au declarat că au fost conștienți de faptul că era mai sigur să rămînă pe loc. Cei care au ieșit din clădiri, au motivat astfel: 75% au declarat că le-a fost teamă și 25% au considerat că nu rezistă clădirea.

ROMÂNIA - BELGIA: 2 - 1

■ **meciul, văzut de corespondentul nostru la București**

Aseară, în cadrul preliminariilor Campionatului Mondial de fotbal 1994, grupa a IV-a, echipa României a întrecut, pe stadionul Steaua, echipa Belgiei, cu scorul de 2-1. Golurile au fost înscrise de Florin Răducioiu (min. 67), din penalty, și Ilie Dumitrescu (min. 85) respectiv Scifo (min. 88), din penalty.In urma acestui rezultat,România a acumulat 13 puncte, menținîndu-se pe locul II în clasamentul grupei. Meciul decisiv pentru obținerea calificării se va disputala Cardiff, între Tara Galilor și România. Pe stadion au fost prezenți 40.000 de spectatori, record absolut al acestui stadion care are numai 30.000 de locuri. Stadionul s-a umplut de la orele 15. La orele 18, biletul se vindea cu 11.000 lei. La aceași oră, conform estimării poliției, în afara stadionului,fără bilet, se aflau circa 10.000 de persoane. In prima repriză, în spatele porții belgiene, persoane neidentificate au aruncat fiole lacrimogene, cel mai mult avînd de suferit fotoreporterii. Același lucru s-a întîmplat și în sectorul așa-zis al presei. Aproape trei sferturi din membrii guvernului și numeroși parlamentari au fost prezenți pe stadion. In premieră la un meci de fotbal a fost văzut și Emil Constantinescu. La acest joc s-a înregistrat cel mai mare număr de ziariști acreditați.

Paul Van Himst, antrenorul echipei Belgiei: "Sînt mulțumit de felul în care a jucat echipa mea astăzi. Golul României care a fost anulat s-a marcat dintr-o poziție de ofsaid. Penaltiul din care s-a deschis scorul a fost acordat în compensație. Rezultatul egal ar fi fost mult mai corect."

Puiu Iordănescu, antrenorul echipei României : "Din păcate, jucătorii noștri mai vin la echipă cu obiceiuri păstrate de la vechea conducere. Un exemplu: vineri, cînd s-a reunit lotul,jumătate din numărul celor selecționați au solicitat să li se acorde două zile libere,pentru că așa se proceda înainte. Normal că nu am fost de acord și a trebuit să duc multă muncă de lămurire cu băieții. La Cardiff știu că mă va aștepta o bătălie aeriana, așa că voi juca cu un libero și doi fundași centrali, în acest caz urmînd să apelez la Brătianu II." **(Lucian GHEORGHIU)**

Nou conflict diplomatic româno-ungar ?

■ Președintele Iliescu s-a arătat surprins de pretenția unor cercuri politice ungurești de a tutela activitatea organizațiilor minorității maghiare de pe teritoriul altor state

Declarația Ministerului ungar de Externe

Budapesta este șocată de acuzațiile președintelui român că Ungaria ar organiza "o coloană a cincea" în statele vecine. Ungaria s-a declarat șocată de remarca făcută marți de președintele României, Ion Iliescu, în legătură cu folosirea, de către grupurile politice ungare, a maghiarilor din străinătate, ca o coloană a cincea subversivă, informează Reuter.

Purtătorul de cuvînt al ministerului ungar de Externe, Janos Herman, a afirmat că Ungaria nu va ridica mănușa aruncată de Iliescu, pentru că dorește îmbunătățirea relațiilor bilaterale, dar nu poate să evite comentarea declarațiilor președintelui român. Acestea au fost făcute în cadrul unei întîlniri cu etnicii români din statele balcanice, și publicate în cotidianul de circulație restrînsă, pro-Iliescu, "Dimineața". Conform publicației, Iliescu consideră o problemă "pretenția unor cercuri politice ungare de a controla, din punct de vedere organizatoric, activitatea organizațiilor etnice maghiare de pe teritoriul altor state", adăugînd că aceasta este o practică pe care Hitler a folosit-o înainte de declanșarea războiului, organizînd coloana a cincea cu activitate subversivă de susținere a germanilor din statele pe care ulterior le-a ocupat. Herman a specificat că aluzia la metoda lui Hitler a fost menționată și în cursul convorbirilor dintre Iliescu și șeful diplomației ungare, Geza Jeszenski, care a avut loc luna trecută la București, dar ministrul ungar a respins atacul și, pentru a menține cursul optimist al relațiilor bilaterale, a evitat să comenteze ulterior incidentul. **(Mediafax)**

Declarația Ministerului roman de Externe

Am luat la cunoștință cu surprindere de afirmațiile purtătorului de cuvînt al M.A.E. ungar, domnul Janos Herman, referitoare la declarațiile domnului președinte Ion Iliescu, făcute la 3 octombrie 1993, la întîlnirea cu participanții la Reuniunea Consultativă a Romanității Orientale.

Purtătorul de cuvînt al M.A.E. ungar citează însă inexact, trunchiat și în afara contextului declarațiile prezidențiale.

Declarația exactă este următoarea:

"A doua chestiune o reprezintă această pretenție a unor cercuri politice ungurești (și nu a conducerii ungare, cum greșit se menționează în declarația M.A.E. ungar) de a tutela organizatoric și politic activitatea organizațiilor minorității maghiare pe teritoriul altor state. Aceasta este o chestiune periculoasă, este o formă de interferență în treburile politice ale altor state și este practica - asta i-am spus și domnului Jeszenszky cînd a fost la mine, și nu i-a plăcut acest lucru, dar nu i-am spus-o ca să-i placă - pe care a utilizat-o Hitler înaintea celui de-al doilea război mondial, care a organizat «coloana a V-a», cu susținerea activității, pe căi subversive, a germanilor de pe teritoriul statelor pe care le-a cucerit".

Din păcate, luările publice de poziție ale unor cercuri politice extremiste din Ungaria afirmă că declarațiile președintelui român corespund unei realități pe care am fi dorit-o revolută.

România își reafirmă disponibilitatea pentru dialog, colaborare și relații de bună vecinătate cu Ungaria. Considerăm că există premise reale pentru a da un nou curs, pozitiv, relațiilor bilaterale româno-ungare, element esențial al stabilității regionale și al procesului integrării celor două țări în structurile europene și euroatlantice.

Din cele afirmate de purtătorul de cuvînt al M.A.E. ungar, acest punct de vedere este împărtășit și de conducerea ungară.

Toate acestea infirmă aprecierea făcută că ar fi vorba de un "reflux" al relațiilor româno-ungare.

În ceea ce o privește, partea română este pregătită pentru continuarea cursului pozitiv al acestor relații, în cadrul cărora vizita în România a ministrului Geza Jeszenszky a constituit un element extrem de încurajator - se spune în declarația purtătorului de cuvînt al M.A.E., dată publicității miercuri, 13 oct. 1993.

ASTĂZI

■ IAȘI. Consiliul Județean Iași a solicitat Direcției pentru Alimentație din cadrul Direcției Agricole suplimentarea livrărilor de carne și preparate din carne, datorită necesităților crescute, determinate de desfășurarea Sărbătorilor Iașilor - Hramul Cuvioasei Parascheva.

■ IAȘI. Președintele Ion Iliescu nu va veni la Iași pentru a participa la Sărbătorile Iașilor.

■ BUCUREȘTI. Va fi nominalizat secretarul Comisiei parlamentare pentru supravegherea activității Serviciului Român de Informații.

■ SUCEAVA. Se împlinesc 140 de ani de la nașterea lui Ciprian Porumbescu.

■ IAȘI. R.A. Locuința a sistat încheierea contractelor de vînzare-cumpărare a locuințelor din fondul locativ de stat.

■ IAȘI. La Fortus S.A. se poartă discuții în vederea încheierii unui contract economic în valoare de 3 milioane de mărci, cu firma "Manesmann" din Germania.

■ IAȘI. La "Terom" este așteptat un reprezentant al ministerului de resort pentru a rezolva divergența dintre această societate și Direcția Muncii și Protecției Sociale cu privire la încadrarea în grupa a doua de muncă a salariaților care îndeplinesc condițiile de pensionare.

MÎINE

■ IAȘI. Regia Autonomă de Gospodărire Comunală și Construcții Iași va majora tarifele la serviciile de: salubritate, pompe funebre, deratizare, vidanjare, ca urmare a creșterii prețurilor la carburanți și materiale.

■ IAȘI. A doua zi a Sărbătorilor Iașilor.

N-avem încă motive de bucurie

Congresmanii americani cred că România nu se democratizează destul de repede

■ de aceea votul pentru clauză a fost fără entuziasm, dar cu speranță

Guvernul român a emis ieri un comunicat destul de entuziast în care este aprobat votul favorabil asupra recomandărilor președintelui Bill Clinton privind acordarea clauzei națiunii celei mai favorizate României. În declarație se menționează că "această decizie confirmă recunoașterea progreselor realizate pînă în prezent de societatea românească pe drumul transformărilor democratice, constituind - în același timp - un sprijin important în desfășurarea eforturilor pentru consolidarea statului de drept, continuarea reformei și înfăptuirea tranziției la economia de piață în țara noastră.

Mai puțin colocvială a fost reacția Ministerului Afacerilor Externe, care, ieri, la conferința de presă săptămînală, s-a rezumat să prezinte evenimentul în cîteva fraze. Această răceală rezidă, totuși, dintr-un realism al ministerului în aprecierea situației de peste ocean, unde nu a existat un entuziasm prea ridicat în jurul acestui eveniment. De fapt, americanii nu și-au schimbat prea mult părerea despre ceea ce se întîmplă în România. Congresmanii consideră că, la noi, democrația a cam bătut pasul pe loc. Se speră la mai mult abia după acordarea clauzei, lucru demonstrat și de unele luări de cuvînt din Camera Reprezentanților, Tom Lantoș, înverșunatul adversar al acordării clauzei pronunțîndu-se pentru o supraveghere strictă a regimului de la București pe o perioadă de un an.

Analiștii politici de la Washington consideră că votul a fost fără entuziasm, dar cu speranță și că, în general, dacă se va acorda clauza aceasta, se va da pentru țară și nu pentru regimul la putere la București. De aceea, situația poate fi considerată oarecum pe muchie de cuțit, întrucît votul din Senat se va dovedi a fi foarte strîns, fiind foarte dificil de apreciat către cine se va înclina balanța. **(Cristian RACU)**

Deocamdată

Personalul TESA din învățămînt nu va fi concediat

■ și problema atestării profesorilor a fost abandonată de către Minister

Ministerul Învățămîntului a hotărît sistarea pentru moment a disponibilizării personalului TESA din învățămînt. S-a hotărît ca problema atestării profesorilor pe posturi să fie abandonată. În următoarele 8 zile, o comisie mixtă sindicate-Ministerul Învățămîntului, Ministerul Muncii și Protecției Sociale, Ministerul Finanțelor, va face o evaluare privind posibilitatea indexării salariilor pentru personalul din învățămînt. În cadrul discuțiilor, Ministerul Finanțelor a acuzat Ministerul Învățămîntului de faptul că datoria de 47 miliarde lei, pe care acesta din urmă o are la bugetul statului, se datorează faptului că 15% din personalul TESA nu a fost dat afară și că se plătesc prea multe ore suplimentare. Florin Georgescu, ministrul de Finanțe, a declarat că, în pofida faptului că "învățămîntul reprezintă o prioritate națională", nu este neapărat nevoie de bani mai mulți. În finalul discuțiilor, s-a hotărît acordarea unui procent de 8% din Produsul Intern Brut pentru restructurarea învățămîntului. **(Sandu TACU)**

La începutul lunii noiembrie vor dansa ursii la București

■ pentru a-i vedea aveți nevoie de 600 lei

În prima săptămînă a lunii noiembrie, Circul de Stat din București își va deschide stagiunea de toamnă cu spectacolul "Las Vegas via București". Așa cum ne-au declarat directorul artistic Ica Zăman și regizorul artistic Radu Neag, reprezentațiile vor fi deosebit de atractive datorită prezenței unei trupe de ursuleți dansatori, a unei dresuri de rîși și, nu în ultimul rînd, a unui număr de performanță acrobatică mondială susținut de "Trio Oprescu". Momentele de divertisment vor fi susținute de o trupă de la Circul Mare din Moscova. Prețul unui bilet va fi între 400 și 600 de lei

La Ministerul Culturii, un nou "cutremur"

■ Ministrul Culturii, Petre Sălcudeanu, n-a mai plecat în Africa de Sud ■ În ultimul timp, domnia-sa se scurge pe lîngă ziduri și refuză orice contact cu angajații ministerului ■

Marți, 12 octombrie, ministrul Culturii urma să plece într-o călătorie de două săptămîni în Africa de Sud. În ultimul moment, plecarea a fost anulată. Din surse interne ale Ministerului Culturii, am aflat că anularea călătoriei se datorează uneia din cele două variante: 1. i s-a retras d-lui Sălcudeanu viza, sau, 2. i s-a interzis să mai plece.

Surse demne de încredere, aparținînd Ministerului Culturii, au menționat că, de la declanșarea scandalului al cărui erou principal este dl. Sălcudeanu, acesta, înainte de a părăsi sediul Ministerului, trimite înainte oameni de încredere, care au sarcina să "golească" coridoarele și scările de salariați. Astfel, în ultimele zile, nimeni nu a avut prilejul să-l mai "vadă" pe dl. Sălcudeanu. Nimeni, exceptînd acoliții dumnealui. **(Lucian GHEORGHIU)**

La București se pregătește apariția unui nou cotidian: ULTIMUL CUVÎNT

Deși au primit salariul în avans, mulți ziariști nu sînt încîntați de noul loc de muncă

■ Sorin Roșca Stănescu a vrut să se întoarcă la "Evenimentul Zilei", dar Ion Cristoiu nu și-a dat acordul

Nu cu mult timp în urmă vă informam despre iminenta apariție a două noi cotidiene în peisajul publicistic de la noi. Aminteam de un ziar patronat de un cetățean străin de origine română - toate sursele îl indicau pe dl. Ion Țiriac - care își propusese să "bată" "Evenimentul zilei". Nu a fost vorba de Ion Țiriac, ci de Vladimir Ivanov, român rezident la Paris. Conform tam-tam-ului de rigoare, prin diverse publicații s-au vehiculat nume de persoane și firme cuprinse în staff-ul viitorului cotidian. S-a vorbit despre dl. Pietreanu de la "A.P.", de dl. Emanoil Valeriu(?) și firma Grafitty și despre anumite firme americane de prestigiu. Numele acestora nu a fost făcut public. S-a trecut și la alcătuirea echipei redacționale. Cîteva nume sonore din presa bucureșteană au semnat pentru ziarul care urmează să se numească "Ultimul Cuvînt". Sorin Roșca Stănescu (fost numărul 2 în ierarhia "E.Z."), Sorin Ovidiu Bălan, Horia Tabacu, plus aproape întreaga secție "servicii secrete" de la "E.Z.", Horia Barna, de la "Tineretul liber" și mulți alții pot fi întîlniți pe statele de plată ale ziarului care urmează să apară. Managerii "Ultimului Cuvînt" au umblat să racoleze și alte "vedete" ale presei centrale. Deși salariile promise nu sînt chiar de neglijat (între 150 și 250 de dolari, la cursul de schimb al zilei), "vedetele" nu s-au prea înghesuit. Astfel, d-na Gilda Lazăr ("România liberă" și "Europa liberă") a solicitat un salariu de ... 2.000 de dolari, dar această cerere nu a fost acceptată. Nu este singurul "nume" care a declinat ofertele. Iată, însă, că, nici nu a apucat să apară pe piață, și au început "cutremurele" redacționale. La începutul săptămînii trecute, d-nii Sorin Roșca Stănescu și Sorin Ovidiu Bălan au făcut o vizită secretă d-lui Cristoiu. Au descins în redacția "E.Z." la o oră (23,30) cînd afluența pe coridoarele "bulinei" este relativ redusă și au avut o întrevedere cu fostul lor șef. Scopul întrevederii: reîntoarcerea la "E.Z." a fiilor rătăcitori. Prima "rundă de convorbiri" nu a dus la nici un rezultat, iar o alta - două zile mai tîrziu - la care au participat doar I.C. și S.R.S., a pecetluit soarta "dezertorilor" bulinari: cei plecați rămîn bun plecați. Dl. Cristoiu nu și-a dat acordul privind reîntoarcerea lor în redacție.

Deci, ceva nu este în regulă în "intimitatea" viitorului ziar. Una din "probleme" ar fi aceea a tipografiei. Neavînd utilaje proprii, "Ultimul Cuvînt" ar urma să se tipărească la "Azi". Dar, cum, pentru a intra la rotativă, trebuie închisă ediția foarte devreme - ora 15.00 - știrile "calde" vor cam lipsi. Referitor la tiraj, este dată ca imposibilă tragerea a 300.000 de exemplare în timp util. Mai există și probleme "externe". Astfel, un reporter de la "România liberă" (a solicitat să nu îi declinăm identitatea), căruia i s-au făcut oferte, a declarat că s-a interesat - prin intermediul unor surse sigure - în S.U.A. despre "puternicele firme" care se află în spatele "Ultimului Cuvînt". Nici una din firmele cercetate nu are vreo legătură cu publicația dîmbovițeană. În plus, respectivul reporter a fost sfătuit de Sorin Roșca Stănescu să rămînă pe loc la "R.L.". Tot din surse interne ale ziarului condus de dl. Petre Mihai Băcanu, am aflat că dl. Sorin Roșca Stănescu tatonează și conducerea "R.L.", pentru o eventuală revenire la acest ziar, la care a lucrat înainte de "E.Z.".

Cu toate aceste "defecțiuni", în ultimul timp, o serie de reporteri tineri au semnat pentru "Ultimul Cuvînt". Este vorba de d-ra Anca Alexandrescu (ex. "E.Z.") - deși tatăl acesteia, dl. Horia Alexandrescu, cam ia peste picior în ziarul său, "Cronica Română", viitoarea publicație - Bogdan Brăescu ("Ora") și Marina Georgescu ("Cotidianul"). Vom reveni cu amănunte privind această publicație care se vrea o "bombă", dar momentan se află în stadiul de "petardă". **(Dennis IONESCU)**

Cursul de schimb valutar

Pentru data de 14.10.1993, cursurile de schimb ale principalelor valute sînt următoarele:

1 dolar SUA (USD) - 975,00 lei
1 liră sterlină (GBP) - 1487,12 lei
1 schilling austriac (ATS) - 86,53 lei
1 franc elvețian (CHF) - 695,44 lei
1 franc francez(FRF) - 173,73 lei
1 marcă germană (DEM) - 609,64 lei
1 drahmă grecească (GRD) - 4,18 lei
100 lire italiene (ITL) - 61,92 lei
1 yen japonez (JPY) - 9,21 lei
100 lire turcești (TRL) - 7,94 lei
1 ECU (XEU) - 1154,794 lei
1 DST (XDR) - 1388,62 lei

Volumul tranzacțiilor încheiate a fost de 3.284.404,74 USD.

Mobilier de la
S.C. MOLDOLUX CĂMIN S.R.L.
DISTINCȚIE și CALITATE!
• holuri
• dormitoare
• camere tineret
• bucătării
• dulapuri, recamiere, bufete, vitrine
• canapele, fotolii, canapele colț
• mobilier birotică
• saltele RELAXA
• biblioteci
mobilier export gamă variată
alte produse de mic și mare mobilier
Str. Bucium 25 (vis a vis de Fabrica de Mobilă), fax 127432
orar zilnic 9.00 - 17.00 tel. 13.78.07

EN GROS:
Se acordă credite în mărfuri
ZAHĂR
ULEI floarea soarelui
ȘROT floarea soarelui
IMPORT
• OREZ
• FĂINĂ ALBĂ
• SUCURI CRUSH
• WHISKY
• CONIAC
• LICHIOR
• HELAS
• NESS AMIGO
• PASTE FĂINOASE
• CACAO
• LAPTE PRAF
• GUMĂ
• ALUNE vrac și pachete
• CIOCOLATĂ
• NAPOLITANE
• MĂSLINE vrac
• MĂSLINE borcan
• CAFEA boabe vrac
• ȚIGĂRI
• TAPET
098/127638
Iași, B-dul Poitiers 14 (fost ICRM)
UNIVERSAL OCCIDENT SRL

Pentru a face o comparație cu nivelul dumneavoastră de trai, MONITORUL vă prezintă:

Facilitățile de care beneficiază unii salariați ieșeni

■ *Angajații de la RENEL pot consuma 1500 Kwh gratuit, iar cei de la ROMGAZ nu plătesc gazul pentru încălzirea locuinței*

■ *la PANGRAN salariații primesc zilnic două pîini, iar la Fabrica de ulei angajații iau lunar, gratuit, 10 litri de ulei, 4 pachete de margarină și patru de halva*

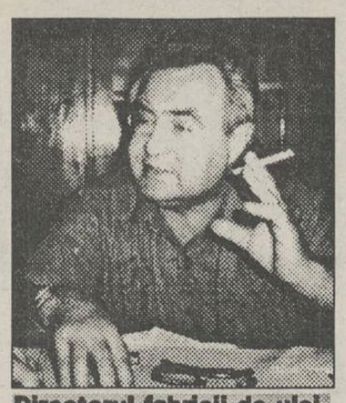

Directorul fabricii de ulei, Romeo Zamisnicu, acordă salariaților 10 l de ulei lunar

Ioan Colotin, liderul sindicatului de la PANGRAN, este de părere că, dacă salariații primesc zilnic două pîini gratuit, se reduce numărul furturilor din fabrică

Prin contractele colective de muncă încheiate între salariații și administrațiile unor firme cu capital de stat din Iași sînt stabilite o serie de facilități pentru angajați. În general, aceste facilități au fost acordate, la cererea sindicatelor, pentru a fi limitate sustragerile de produse finite din unitățile în cauză. Ceea ce puțini angajați cunosc este că aceste facilități, conform legii, sînt evaluate în bani și sînt adăugate la salarii. Prin aceasta, sînt majorate cheltuielile cu salarizarea, ceea ce duce la creșterea prețurilor cu care se vînd respectivele mărfuri.

O categorie aparte de facilități o constituie cele acordate în domeniile strategice ale economiei, unde Guvernul are interes să nu apară probleme. În această categorie se încadrează salariații de la RENEL, S.N.C.F.R., Romgaz etc.

Astfel, salariații de la RENEL au dreptul la 1.500 de kw pe an gratuit. Angajații de la S.N.C.F.R. - la 12 călătorii gratuite pe calea ferată, la clasa I, iar soția și copii beneficiază de 6 călătorii gratuite pe an, tot la clasa I. Angajații de la Romgaz nu plătesc gazul consumat și au dreptul să-și instaleze gratis două "guri de foc", în sensul că își pot instala pe lîngă conducta folosită pentru aragaz și un arzător pentru sobă de încălzit.

O altă categorie de facilități este cea solicitată de sindicate pentru a preveni sustragerile de produse.

Salariații de la Pangran primesc cîte două pîini zilnic, în zilele lucrătoare. Liderul Sindicatului Liber din S.C. Pangran S.A. ne-a declarat: "Prin acordarea acestei facilități am constatat că numărul de sustrageri a scăzut foarte mult. Astfel, dacă anul trecut au fost desfăcute contractele de muncă la aproximativ 100 de salariați pentru abateri de acest gen, anul acesta nu avem decît 10-15 cazuri".

La fabrica de ulei UNIREA S.A., conform contractului colectiv de muncă, începînd cu luna octombrie, angajații primesc lunar 10 litri ulei, 4 pachete margarină și 4 pachete halva. Directorul general al unității, Romeo Zamisnicu, ne-a declarat: "Această măsură vizează în primul rînd reducerea sustragerilor și totodată reprezintă un ajutor pentru angajații noștri, cu condiția ca cel care a fost prins furînd să fie concediat".

Salariații S.C. MOLDOMOBILA S.A. beneficiază, pe an, de o cantitate de 3 tone de deșeuri lemnoase pentru foc, cu o reducere de 60% față de prețul pieței.

Dl. Neculai Abalașei, director exploatare al Regiei Autonome de Transport în Comun, ne-a declarat că, din anul 1990, toți angajații primesc legitimații de călătorie gratuite. În plus, soții, respectiv soțiile acestora, precum și copii care se află în perioada studiilor beneficiază de asemenea de gratuități de călătorie pe mijloacele de transport în comun. **(Mihaela BREZEANU , Costel STROESCU)**

R.A. LOCUINȚA nu mai încheie contracte de vînzare - cumpărare a apartamentelor din fondul de stat

■ *se așteaptă precizările guvernului privind modul de percepere a taxei pe valoare adăugată*

Regia Autonomă "Locuința" nu mai definitivează contracte de vînzare-cumpărare pentru apartamentele date în folosință după 1 iulie 1993, întrucît Ministerul Finanțelor nu a făcut pînă în prezent precizările necesare privind modul de aplicare a taxei pe valoarea adăugată în acest caz.

Direcția Generală a Finanțelor Publice a propus două soluții pentru rezolvarea acestei situații, însă Ministerul Finanțelor nu a emis nici un act pe care să se poată baza agenții economici din acest domeniu. Aceste soluții sînt următoarele:

- calcularea taxei pe valoare adăugată numai la valoarea lucrărilor facturate după data de 1 iulie, plus comisionul unității respective de intermediere (R.A. "Locuința");
- considerarea activității desfășurate ca activitate de intermediere, urmînd ca baza de impozitare să o constituie numai comisionul, iar taxa pe valoarea adăugată să se includă în prețul apartamentelor respective, fără drept de deducere.

În ce privește situația apartamentelor vîndute din fondul de stat înainte de 1 iulie 1993, contractele de vînzare-cumpărare se pot definitiva întrucît în acest caz în legislație se precizează clar că nu se percepe TVA la achitarea apartamentelor din această categorie. **(Costel STROESCU)**

Se adevărește că demisiile la vîrf din cadrul ISJ Iași sînt rezultatul unor răfuieli între inspectori

Noi dezvăluiri în scandalul de la Inspectoratul Școlar Iași

■ *Cezar Spulber afirmă că inspectorul general Octavian Lefter a încercat din răsputeri să capete "acoperirea" senatorului PDSR Ion Solcanu*

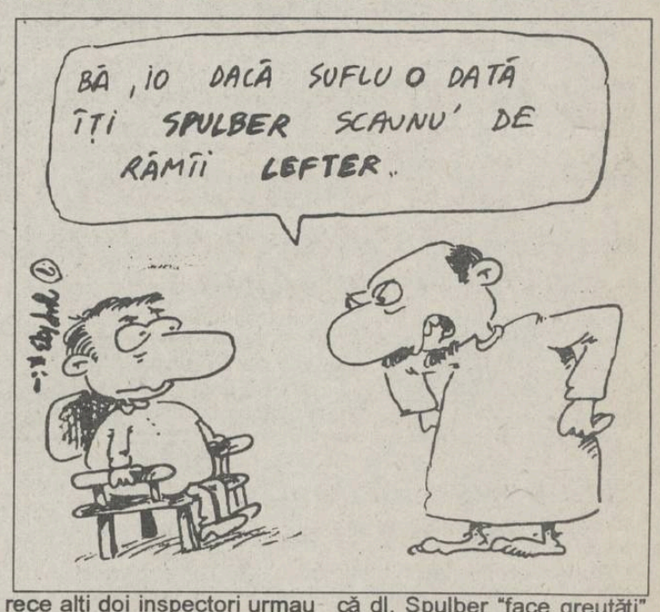

Dl. Cezar Spulber, în prezent inspector cu probleme școlare și extrașcolare, în cadrul Inspectoratului Școlar Județean Iași, ne-a declarat: "Nu m-am implicat în activitățile de conducere ale Inspectoratului Școlar Județean Iași și nici nu am făcut politică în inspectorat".

Domnia sa a mai afirmat că domnul Octavian Lefter, în prezent inspector general în cadrul I.S.J., obișnuia să-l consulte în anumite probleme datorită faptului că dl. Spulber deține funcția de vicepreședinte al P.D.S.R. (fost F.D.S.N.), filiala Iași. "Dumnealui a vrut să se folosească de funcția mea politică pentru o eventuală «acoperire» pe lîngă domnul senator P.D.S.R., Ion Solcanu", ne-a declarat dl. Spulber. Tot domnia sa a mai precizat că nu este rudă cu dl. senator P.D.S.R. Ion Solcanu, dar a intrat în partid din prietenie pentru acesta. În timp, s-a integrat în partid și este fidel doctrinei respective.

Conflictul din interiorul I.S.J. s-a declanșat la începutul lunii august, cînd au fost desființate posturile de inspectori teritoriali (în acea perioadă, dl. Spulber era inspector teritorial). Octavian Lefter, inspector general al I.S.J., i-a propus atunci d-lui Cezar Spulber postul de inspector cu probleme de educație școlară și extrașcolară. Cezar Spulber ne-a declarat că nu a acceptat postul respectiv, deoarece alți doi inspectori urmau să părăsească inspectoratul, în locul lor venind doi foști inspectori teritoriali ale căror posturi fuseseră desființate.

"În special, m-a deranjat plecarea doamnei Adina Andrei din inspectorat, persoană foarte competentă, care ocupase postul prin concurs", ne-a precizat dl. Spulber.

Astfel, Cezar Spulber a fost trecut la catedră (d-lui este profesor de istorie), pînă pe data de 1 septembrie, cînd a acceptat postul de inspector cu probleme de educație școlară și extrașcolară.

În cadrul unei întîlniri între dl. Octavian Lefter și dl. senator P.D.S.R. Ion Solcanu, inspectorul general a afirmat că dl. Spulber "face greutăți" prin inspectorat, la care dl. Solcanu ar fi replicat că această problemă trebuie rezolvată de către inspectorat.

"Dacă starea tensionată din inspectorat va mai continua, îmi voi prezenta demisia", a mai declarat dl. Spulber, care ne-a precizat că totuși va aștepta decizia ministerului privind demisiile celor doi inspectori: Octavian Lefter, inspector general și dl. Constantin Bostan, inspector general adjunct.

Comisia pentru Învățămînt și Cultură din cadrul Consiliului Județean studiază, în zilele acestea, diferite variante privind noua conducere a inspectoratului. **(Dan FODOR)**

La Școala generală nr. 42 sănătatea elevilor este în pericol

■ *cînd vin la școală, copiii trebuie să treacă printr-un pîrîu*

Sănătatea elevilor de la Școala generală 42, din zona C.U.G., este amenințată de un focar de infecție care se află în imediata vecinătate a școlii: datorită faptului că în apropierea școlii se găsesc instalații de canalizare defecte, apa menajeră se revarsă în afara canalelor de scurgere, formînd un veritabil "pîrîu". "Pîrîul" respectiv, care conține fecale și alte mizerii, se scurge exact pe lîngă școală, elevii fiind obligați să treacă prin el, atunci cînd intră în școală. În zilele călduroase, în jurul școlii se simte o duhoare insuportabilă.

Nici instalațiile de canalizare din interiorul școlii nu se găsesc într-o stare mai bună: deși clădirea școlii este nouă, o conductă s-a spart de cinci ori în ultimul an. "Cei de la R.A.J.A.C. au venit și au astupat fisura de fiecare dată, dar conducta s-a spart din nou azi dimineață", ne-a declarat directorul școlii, dl. Grigore Luca. Deși clădirea școlii se găsește în administrarea Inspectoratului Școlar Județean, această instituție nu a fost încă înștiințată asupra situației alarmante în care se găsesc cei peste 2.800 de elevi ai Școlii generale 42. **(D. FODOR)**

Aseară, studenții ieșeni au făcut gălăgie

În complexul studențesc Tudor Vladimirescu era atmosferă de vacarm, după încheierea meciului de fotbal dintre reprezentativele României și Belgiei, încheiat, după cum se știe, cu victoria tricolorilor cu scorul de 2 - 1. Sute de studenți au ieșit la geamurile căminelor, scandînd minute întregi "România, România!" Au fost aruncate de la geamuri cutii de conserve, hîrtii (probabil cursuri), pungi cu apă și alte obiecte nefolositoare. În euforia generală nu au lipsit nici obișnuitele lozinci antiguvernamentale și antiprezidențiale. Arbitrul partidei a fost îndelung fluierat. **(S.S.)**

Constantin Simirad s-a întors ieri din "orașul bancherilor"

Primarul Constantin Simirad a sosit ieri, din călătoria întreprinsă în Mexic, în scopul înfrățirii municipiului Iași cu orașul Monterrey - orașul bancherilor - considerat a fi cea mai bogată localitate din Mexic. În cadrul unei conferințe de presă, dl. primar a expus filmul vizitei și rezultatele obținute. Dintre impresiile de călătorie primează întîrzierea cursei interne Tarom, care a dus la pierderea avionului de Monterrey, delegația română ajungînd astfel cu 52 de ore întîrziere. Pe data de 5 octombrie, a avut loc ceremonia de înfrățire a orașului Monterrey cu alte 24 de orașe din întreaga lume, printre care s-au numărat: Dallas, Hamilton (Canada), San Antonio (SUA), Valencia (Venezuela), Haifa (Israel) și bineînțeles, Iași.

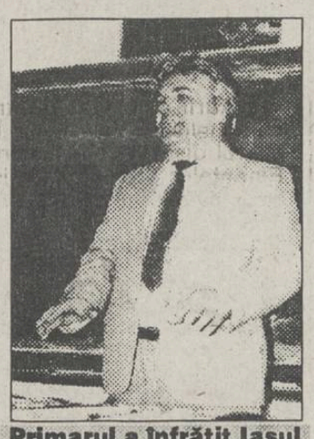

Primarul a înfrățit Iașul cu orașul mexican Monterrey

Profitînd de prilej, dl. Simirad a purtat convorbiri cu 24 de primari din 16 țări. Majoritatea primarilor prezenți și-au manifestat interesul pentru orașul Iași. Rezultatele convorbirilor pot fi considerate pozitive, dovadă fiind faptul că o parte din orașele amintite (Haifa, Valencia, Bilbao, Hamilton) s-au arătat dispuse pentru înfrățire cu orașul nostru.

În cadrul întîlnirilor s-au desfășurat și convorbiri pe plan economic, mexicanii arătîndu-se interesați să importe vin din țara noastră. Reprezentantul firmei FORTUS, prezent în delegație, a inițiat demersuri vizînd construirea unei fabrici de ciment în Mexic.

La întoarcere, primarul Constantin Simirad a făcut un scurt popas la Chicago, unde s-a întîlnit cu reprezentanți ai diasporei române, în principal, oameni de afaceri. Și acolo s-au găsit unele posibilități de cooperare, afaceriștii americani arătîndu-se interesați de reprezentarea unor întreprinderi românești în SUA și de intermedierea de contracte între firmele române și cele americane. Dintre aceștia se detașează un milionar american de origine română, care s-a arătat dispus să construiască în România nu mai puțin de o sută de hoteluri. **(Cristian DUNAR)**

Realități de care ne prefacem că nu știm

Doisprezece oameni locuiesc în două cămăruțe

Criza de locuințe cu care se confruntă orașul nostru se dovedește a fi o problemă din ce în ce mai greu de rezolvat. Din multitudinea de cereri de locuințe, aflate în evidența Primăriei orașului, se detașează cazuri deosebite, unul dintre acestea fiind cel al familiei Cantonistru Gheorghe, din strada Trei Ierarhi nr. 8. Familia, foarte numeroasă, compusă din 12 persoane (părinți, plus 10 copii minori), locuiește în două camere, în condiții cu totul improprii. Ancheta întreprinsă de o comisie socială a Primăriei arată că situația familiei Cantonistru este deosebit de grea, cele 12 persoane fiind întreținute dintr-un singur salariu de 65.000 lei, al tatălui. Dificultatea situației este reliefată și de faptul că familia respectivă a primit din partea Primăriei o repartiție pentru butelie, la care a trebuit să renunțe deoarece nu au avut cu ce s-o cumpere.

Cu toate greutățile, familia a refuzat internarea copiilor în unități de ocrotire. **(Cristian DUNAR)**

O familie solicită ajutorul dumneavoastră

În urmă cu cîteva zile, cotidianul "Monitorul" a publicat un articol în care era prezentată situația materială precară a surorilor Mălina și Gabriela Lăcătușu, din Iași. Deoarece fetițele nu aveau ce mînca acasă, părinții, făcînd un efort deosebit, le-au dus la Grădinița nr. 13 cu orar prelungit, unde, contra sumei de 160 lei/zi, primeau trei mese zilnic. Din cele aflate ulterior apariției articolului, situația familiei Lăcătușu este departe de a se fi îmbunătățit. De două luni, de cînd ajutorul de șomaj a expirat, Dumitru Lăcătușu este nevoit să-și întrețină copiii din cei 18.000 lei, ajutor social, din care 7.000 lei reprezintă alocația fetițelor. În această perioadă au crescut și datoriile la întreținere, care, în prezent, au ajuns la 46.000 lei. Disperați, Leontina și Dumitru Lăcătușu ne-au mărturisit că le este imposibil să mai achite la grădiniță chiar și modica sumă de 160 lei/zi, care ar fi asigurat hrana fetițelor. **(Mihaela CĂNĂNĂU)**

Mălina și Gabriela nu au unde să mănînce

RENEL - Filiala Electrocentrale Iași

anunță agenții economici racordați la sistemul de termoficare și Regia Autonomă de Termoficare (distribuitorul de energie termică la asociațiile de locatari) că nu va furniza energie termică pentru încălzire pînă cînd nu se vor achita datoriile restante.

compania de publicitate NORD-EST

în colaborare cu societăți similare din România participă la un program complex de prezentare pe plan național și extern a potențialului economic al Județului Iași. În această etapă, societățile care au ca profil **Intermedierile imobiliare** *și care doresc să li se promoveze imaginea și să cunoască firme asemănătoare din țară și străinătate sînt rugate să contacteze biroul de relații cu publicul al Companiei de Publicitate NORD-EST, Casa Modei, et. 1, zilnic între orele 10-14.*

CURS DE JURNALISM

Universitatea "Al. I. Cuza"
Facultatea de Litere

anunță organizarea unui curs post - universitar de Jurnalism, cu o durată de 2 ani

Relații și înscrieri la Decanatul Facultății de Litere

Angajăm

pentru operare pe calculator persoană cu experiență în domeniul bazelor de date și eventual aplicații CIEL.

Oferim condiții avantajoase, documentație: MS-DOS, WINDOWS, CIEL și baze de date.

Testarea va avea loc pe data de 21.10.1993 la sediul firmei.

098/127638

Iași, B-dul Poitiers 14 (fost ICRM)

UNIVERSAL OCCIDENT SRL

MONITORUL EXTERN

S-a format noul guvern grec

Însărcinat cu formarea noului guvern al Greciei, liderul Mișcării Socialiste Panelene, Andreas Papandreu, a format, marți seară, cabinetul, alcătuit în majoritatea sa din foști miniștri și alte personalități cunoscute ale socialiștilor eleni. Astfel, în noul cabinet, ministru al Afacerilor Externe este Carolos Papoulias, iar ministru supleant însărcinat cu problemele europene - Theodoros Pangalos. De Afacerile Interne va răspunde Akis Tsohatzopoulos, portofoliul Apărării este preluat de Gherrassimos Arsenis, cel al Economiei Naționale și Finanțelor de Ghiorghios Gennimatas, ministru al Justiției este Ghiorghios Kouvelakis, iar la conducerea Ministerului Culturii se află din nou Melina Mercouri. Noul guvern grec a depus ieri jurămîntul.

Două partide din vremea comunismului vor forma guvernul polonez

Președintele Poloniei, Lech Walesa, încolțit de comuniști

Unul dintre partidele angajate în consultări pentru formarea noului guvern de coaliție din Polonia s-a retras de la discuții, lăsînd sarcina formării Cabinetului celor două partide care datează din perioada regimului comunist: Alianța Democratică de Stînga și Partidul Țărănesc. Uniunea Muncii, partid de stînga, format din foști suporteri ai "Solidarității", s-a retras de la convorbiri, după o dispută asupra ritmului de privatizare al companiilor deținute de stat. Se așteaptă ca Alianța Democratică de Stînga și Partidul Țărănesc, care dețin împreună două treimi din locurile în Parlamentul polonez, să semneze un acord de coaliție guvernamentală.

Turnul de televiziune din Hoti (Gruzia) - distrus de partizani

Formațiuni armate ale partizanilor fostului președinte gruzin, Zviad Gamsahurdia, au distrus turnul de televiziune din orașul Hoti, port la Marea Neagră. În urma acțiunii, orașul Batumi, toată zona Adjariei și alte regiuni din vestul Gruziei nu mai pot recepționa emisiunile televiziunii din Tbilisi.

Suporterii de fotbal englezi devastează Amsterdamul

Poliția olandeză a declarat că 20 de suporteri ai echipei de fotbal a Angliei, arestați în noaptea de marți spre miercuri la Amsterdam, vor fi reținuți și judecați săptămîna viitoare. Un polițist olandez, citat de BBC, a afirmat că ceilalți 177 de suporteri arestați vor fi eliberați și trimiși acasă. Numele lor vor fi comunicate Poliției britanice.

Cancelarul Germaniei pleacă în China în luna noiembrie

Helmuth Kohl, cancelarul Germaniei

Cancelarul federal al Germaniei, Helmut Kohl, urmează să efectueze, în perioada 14-22 noiembrie, o vizită oficială în China, avînd ca obiectiv promovarea relațiilor economice bilaterale - a anunțat purtătorul de cuvînt al guvernului german, Hans-Dieter Vogel, citat de France Presse. Cancelarul Kohl, care a mai vizitat China în anii 1984 și 1987, va fi însoțit de membri ai guvernului său și de o delegație importantă de oameni de afaceri.

În sediul ambasadei iugoslave din Tirana s-a produs o explozie

O bombă a explodat în cursul nopții de miercuri în clădirea ambasadei iugoslave din Tirana, capitala Albaniei, dar nu s-au înregistrat pagube sau pierderi de vieți omenești, a declarat purtătorul de cuvînt al ambasadei, citat de Reuter. Sabri Jaca, adjunctul ministrului albanez de Interne, a apreciat că deflagrația a fost probabil cauzată de un dispozitiv folosit în antrenamentele militare pentru producerea unui zgomot puternic, fără a provoca pagube însemnate. Poliția cercetează încă în prezent și originea celor două materiale explozive găsite în interiorul ambasadei albaneze pe 30 septembrie a.c.

FMI laudă Vietnamul

Directorul executiv al Fondului Monetar Internațional (F.M.I.), Michel Camdessus, a acordat note mari Vietnamului pentru modul în care a promovat reformele și a estimat că această țară are mari șanse de a se alătura principalelor state industrializate din sud-estul Asiei. Camdessus, care a avut la Hanoi contacte cu oficialități vietnameze de frunte, a estimat că Vietnamul trebuie să acționeze susținut pentru a-și transforma economia, dominată de necesitățile de apărare, într-una pașnică.

Președintele Egiptului nu se teme de amenințările cu moartea ale militanților islamici

Președintele Hosni Mubarak a afirmat - într-un interviu acordat ziarului "The New York Times" - că Egiptul va merge în continuare pe calea democrației și că nu se teme de amenințările cu moartea ale militanților islamici. În context, precizează agenția Reuter, președintele egiptean i-a calificat pe cei mai mulți dintre militanții islamiști drept "criminali" care sînt "dirijați din afara țării". "Eu nu mă tem de amenințările lor și chiar dacă reușesc să mă ucidă, atunci va veni un alt președinte care îi va aresta și îi va trimite la închisoare pe toți", a spus șeful statului egiptean.

GERMANIA A SEMNAT TRATATUL DE LA MAASTRICHT

REALITATEA UNUI VIS: Europa Occidentală unită

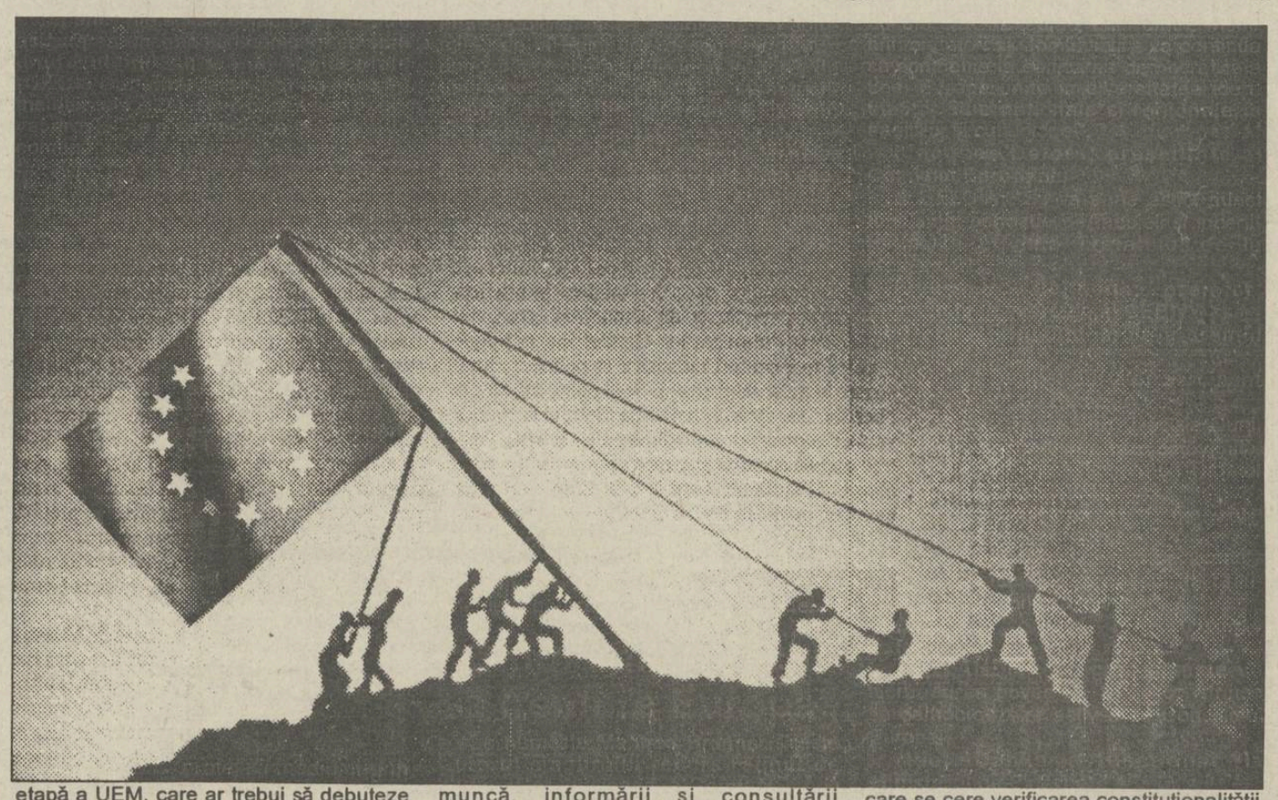

Tratatul de la Maastricht a primit "cale liberă"

Curtea Constituțională a Germaniei s-a pronunțat, marți, în favoarea Tratatului de la Maastricht, apreciind că prevederile sale nu contravin principiilor de bază ale Constituției Germaniei. Cel puțin cinci plîngeri au fost adresate înaltei instanțe de la Karlsruhe, cerîndu-i-se să decidă asupra constituționalității Tratatului. Dintre acestea, Curtea a reținut doar una, se pare cea înaintată de Manfred Brunner, fost funcționar al CEE. În sentința pronunțată marți, cei opt judecători care au analizat cazul au apreciat că "Principiul democrației nu este o piedică în calea aderării Republicii federale a Germaniei la o comunitate statală organizată de manieră supranațională". Documentul precizează totodată că "Bundestagul (camera inferioară a Parlamentului) trebuie să păstreze sarcini și competențe substanțiale". În cazul în care instituțiile europene ar utiliza Tratatul într-o manieră nestipulată prin legea germană a ratificării, deciziile lor ar urma să fie lovite de nulitate pe teritoriul Germaniei.

Guvernul Germaniei a anunțat că instrumentele de ratificare a Tratatului vor fi depuse miercuri, la Roma, iar intrarea în vigoare a acestuia se va face începînd cu 1 noiembrie 1993.

Europa după Maastricht

Instituțiile

Comunitatea Economică Europeană va deveni Comunitatea Europeană. Alegerile ce se vor desfășura în iunie 1994 la nivel continental vor desemna pe viitorii membri ai Parlamentului european, organ abilitat cu puteri extinse, de "codecizie". Parlamentul va putea respinge, cu majoritate absolută, orice decizie a Consiliului de miniștri, indiferent de domeniu. Durata mandatului parlamentar va fi de 5 ani. Parlamentul va participa la desemnarea membrilor Comisiei europene, va numi mediatori europeni și va avea întruniri regulate cu parlamentele din țările membre.

Noua Comisie își va începe activitatea la începutul lui 1995 și componența sa va trebui să fie validată de Parlamentul european.

Tot la 1 ianuarie 1995, urmează să fie primite în Comunitatea Europeană alte patru state: Austria, Finlanda, Norvegia și Suedia, a căror aderare este în curs de negociere.

În prezent se poartă discuții asupra schimbării regulamentului de funcționare a organizațiilor europene, în perspectiva "Uniunii celor 16". Franța și Germania doresc revizuirea acestor documente în formula actuală, țările mici optînd pentru analizarea acestora după aderarea celor patru noi candidate.

Pentru anul 1996, este planificată o Conferință interguvernamentală care va permite, dacă va fi nevoie, amendarea prevederilor Tratatului de la Maastricht.

Uniunea monetară

În cadrul summit-ului extraordinar al Consiliului Europei, prevăzut pentru 29 octombrie, se va stabili sediul Institutului monetar european, "embrionul" viitoarei Bănci centrale europene. Inaugurarea acestui institut este prevăzută pentru 1 ianuarie 1994 și va marca debutul celei de-a doua faze a Uniunii economice și monetare (UEM). Prima fază, deja realizată, prevedea instaurarea unei piețe a capitalului între țările membre. A treia etapă a UEM, care ar trebui să debuteze în 1996 și să se încheie cel tîrziu în 1999, prevede introducerea în circulație a monedei unice și a Băncii centrale europene. Țările membre trebuie să îndeplinească o serie de "criterii de convergență" economică în domeniul inflației, a ratelor dobînzilor, a stabilității monedelor naționale și a limitării deficitelor bugetare. În virtutea unui protocol special, Marea Britanie beneficiază de dreptul de "a-și rezerva decizia" asupra aderării la cea de-a treia fază. De asemenea, Danemarca se bucură de o derogare similară.

Cetățenia europeană

În virtutea Tratatului de la Maastricht, este instituită "cetățenia europeană", care dă dreptul la liberă circulație și ședere pe teritoriile statelor membre, precum și dreptul de a alege și a fi ales în anumite funcții, în statul de reședință. Danemarca este exceptată de la clauza cetățeniei europene. Statele CE își iau angajamentul de a colabora în domeniul poliției și justiției, pentru a garanta libera circulație a persoanelor pe teritoriul Uniunii.

Securitatea și politica externă

Tratatul de la Maastricht prevede "acțiuni comune" ale statelor Uniunii europene în materie de politică externă, care se cer, însă, adoptate în unanimitate. Nu este elaborat un calendar care să jaloneze aceste acțiuni. În domeniul "securității comune", statele Uniunii europene înțeleg să colaboreze pentru asigurarea unei apărări comune, cu sprijinul Uniunii Europene Occidentale (UEO). Danemarca și Irlanda nu sînt membre ale UEO. Danemarca și-a rezervat dreptul de a nu participa la "apărarea comună".

Alte domenii

Colaborarea va fi extinsă și la "noile cîmpuri de acțiune": educația, cultura, sănătatea, protecția consumatorilor și rețelele transeuropene. În domeniul social, se cer puse în practică prevederile Cartei sociale, adoptată în 1989. Marea Britanie și-a rezervat dreptul de decizie singulară în acest domeniu. Restul statelor membre sînt abilitate să adopte, cu "majoritate calificată" în cadrul Consiliului de miniștri, măsuri pentru ameliorarea condițiilor și locurilor de muncă, informării și consultării lucrătorilor, precum și a egalității între sexe. Deciziile în materie de securitate și protecție socială se cer luate în unanimitate.

Momentele cruciale ale Tratatului

■ **7 februarie 1992** - Cele 12 state ale Comunității Economice Europene, semnează la Maastricht tratatul care vizează transformarea CEE într-o Uniune europeană. Semnat de șefii de stat sau de guverne, documentul trebuie ratificat pe cale parlamentară sau a referendumului, în conformitate cu prevederile constituționale naționale.

■ **2 iunie 1992** - Danemarca este prima țară chemată să se pronunțe asupra tratatului. În cadrul unui referendum, majoritatea populației se pronunță împotriva Uniunii europene.

■ **20 septembrie 1992** - Surprins de "veto"-ul danez, președintele Franței, François Mitterrand, optează pentru ratificarea Tratatului prin referendum. În urma unei campanii pro-europene intense, francezii se pronunță în favoarea Tratatului, dar cu o majoritate foarte strînsă: 51,05%.

■ **18 mai 1993** - După ce, prin renegocierea termenilor Uniunii europene, obținuseră o clauză de excludere de la introducerea monedei unice, de la acordarea cetățeniei europene și de la cooperarea polițienească și judiciară (la summit-ul de la Edinburg, decembrie 1992), danezii sînt chemați din nou la urne, de data aceasta, Tratatul de la Maastricht obține sufragiile a circa 57% din populație.

■ **1 august 1993** - Sistemul Monetar European (SME), simbolul integrării economice a celor 12 se prăbușește. "Euroscepticii" prevăd o compromitere rapidă a însăși ideii de "unitate europeană".

■ **2 august 1993** - După o acerbă luptă intra-parlamentară, în cursul căreia premierul John Major își riscă mandatul, Marea Britanie ratifică Tratatul. Deși victorios în problema uniunii europene, poziția lui Major pe scena politică britanică este slăbită.

■ **12 octombrie 1993** - Curtea Constituțională de la Karlsruhe apreciază că prevederile Tratatului nu contravin constituției Germaniei, fapt ce ridică și ultimul obstacol în calea ratificării definitive a documentului, deși aprobat în principiu de Parlamentul german, textul Tratatului a fost atacat în justiție de diferite organizații și formațiuni politice.

"Omul care a făcut să tremure Europa"

Se numește Manfred Brunner și este autorul singurului recurs reținut de Curtea Constituțională a Germaniei, prin care se cere verificarea constituționalității textului. Jurist de origine bavareză, 46 de ani, de orientare liberală, a fost șef de cabinet al comisarului european Martin Bangemann. Adversar înverșunat al Uniunii Europene, la a cărei naștere a asistat, în calitate de funcționar al Comunității Europene. Opoziția sa față de Maastricht îl determină pe cancelarul Helmut Kohl să-i ceară comisarului Bangemann să-i concedieze "mîna dreaptă". "Maastrichtul va face din Germania o țară condusă de un Führer", a avertizat Brunner. În decembrie 1992, imediat după ratificarea Tratatului de către Parlamentul german, înaintează un recurs Curții Constituționale, subliniind ideea că "Uniunea europeană semnifică sfîrșitul parlamentarismului pentru principalele domenii legislative". Este inițiatorul Fundației pentru democrație și economie de piață, menită să apere ideea de "Europă a diferențelor". În prezent, conduce un cabinet de avocatură specializat în dreptul european, cu filiale la München și Bruxelles.

Primele reacții

■ **Germania:** "Guvernul german poate fi satisfăcut de rezultat. N-am reușit să convingem populația despre binefacerile Europei după Maastricht. Acum trebuie să recuperăm ce-am pierdut".

(Klaus Kinkel, ministru de Externe)

■ **CEE:** "Comisia Europeană se bucură că Germania - unul dintre membrii fondatori ai Comunității - va continua să contribuie la edificarea democratică a unei Europe unite în diversitatea identităților sale naționale și regionale, a tradițiilor și culturilor ei".

(Jacques Delors, președinte al Comisiei Europene)

■ **BELGIA:** "Se va pune astfel punct unei lungi perioade de îndoieli și incertitudini în privința Tratatului de la Maastricht".

(Jean-Luc Dehaene, premier, președinte în exercițiu al CEE)

■ **FRANȚA:** "Sîntem de-a dreptul încîntați".

(Richard Duqué, purtător de cuvînt al ministerului de Externe).

■ **MAREA BRITANIE:** "Decizia Curții Constituționale germane este binevenită. Acum trebuie să ne asigurăm că Tratatul va fi transpus în practică".

(purtător de cuvînt al Foreign Office)

■ **SPANIA:** "Ne bucurăm de această decizie. Considerăm procesul de ratificare a Tratatului deja încheiat".

(Javier Solana, ministru de Externe)

■ **OLANDA:** "Nu cred că este un lucru rău ca guvernele să fie constrînse să democratizeze activitatea Consiliului Europei".

(Piet Dankert, funcționar la Ministerul de Externe).

Rusia ar putea renunța la Insulele Kurile

Japonia va acorda Moscovei un ajutor de 4,6 miliarde dolari

În convorbirile de la Tokyo, președintele rus, Boris Elțîn, și premierul nipon, Morihiro Hosokawa, s-au angajat, miercuri, să relanseze negocierile vizînd reglementarea diferendului teritorial dintre cele două țări în problema Insulelor Kurile - relatează agenția France Presse.

În "Declarația de la Tokyo", privind relațiile ruso-nipone, adoptată în ultima zi a vizitei oficiale a președintelui Elțîn, părțile arată că "au avut tratative serioase, pentru a vedea cui aparțin Etorofu (Iturup), Kunashiri, Shikotan și Habomai", fiind de acord ca "negocierile în vederea încheierii rapide a unui tratat de pace să continue". În opinia afirmată a părților, în problema Kurilelor va trebui să se pornească de la "fapte istorice și legale", precum și de la acordurile încheiate între cele două țări.

Președintele rus și șeful guvernului nipon au adoptat, de asemenea, o declarație asupra perspectivelor cooperării bilaterale în domeniile comerțului, economiei, științific și tehnologic, partea niponă reafirmîndu-și sprijinul față de reformele în care s-a angajat Rusia față de tranziția acestei țări spre economia de piață. Japonia și-a reafirmat dorința de a ajuta Rusia în domeniile energetic, bancar, al securității nucleare, conversiunii întreprinderilor militare pentru producție civilă, protejării mediului și în alte sfere.

Președintele Elțîn a recunoscut, miercuri, la o conferință de presă organizată la Tokyo, validitatea acordului sovieto-nipon din 1956, în care URSS a făgăduit restituirea a două din Insulele Kurile. "Nu refuzăm obligațiile noastre și vom aplica toate acordurile dintre Japonia și URSS, inclusiv această declarație din 1956" - a spus președintele rus, menționînd însă că o reglementare va necesita timp.

Declarația din 1956 prevedea restituirea insulei Shikotan și a grupului insular Habomai către Japonia, după semnarea unui tratat de pace între cele două țări, amintește AFP.

Președintele rus, Boris Elțîn, a estimat, miercuri, la o conferință de presă la Tokyo, unde se află într-o vizită oficială, că Japonia va acorda cei 4,6 miliarde dolari promiși Rusiei. Dar, a ținut să precizeze Elțîn, această hotărîre a Japoniei nu este legată de progresele înregistrate asupra diferendului dintre cele două țări asupra Insulelor Kurile, informează agenția France Presse.

"După părerea mea, a conchis președintele rus, noul premier nipon și guvernul său duc o politică mai realistă. Ei pun în aplicare ceea ce s-a hotărît la Tokyo în cadrul reuniunii Grupului celor șapte".

NET
TOMBOLĂ
Și dumneavoastră puteți cîștiga un bilet de participare în una din excursiile organizate în
POLONIA - 13 octombrie
ghid Onică Ana
sau
TURCIA - 16 octombrie
Week-end în stațiunile:
VATRA DORNEI (Hotel Bradul, Călimani și Complex Dorna)
DURĂU (Hotel Bradul)
BUȘTENI (Hotel Silva)
BORSEC (vile)
prin Agenția de Turism NET
Înscrieri și informații suplimentare la sediul Agenției (Casa Modei - Mezanin)
Agenția de Turism
NET

CAFEAUA DE DIMINEAȚĂ

Prea cuvioasa Parascheva - astăzi printre noi

Aurel LEON

O singură zi pe an, Prea Cuvioasa își părăsește baldachinul de aur și catifea și iese sub cerul liber de octombrie să vegheze o noapte sub bolta septentrionului, laolaltă cu mulțimea. În vederea acestei zile deosebite de 14 octombrie crugul vremii face pregătiri deosebite. E mai întîi ambiția lui Brumărel de a-și menține renumele. Or, Sfînta are grijă de toate. Anume, în acest mijloc de octombrie, coboară peste Moldova o liniște și o împăcare duminicală. Soarele privește peste umăr către podgorii și livezi și nu se îndură să plece. Își vede rîsul în ciorchini de busuioacă și veselia în timiditatea merelor îmbujorate. Semn că se apropie ziua binemeritată cînd Moldova pornește către Catedrala de la Iași. Gătiți în straie bune de sărbătoare, oamenii își pun merinde în desagi și pornesc la drum. E luna pelerinajului cel mare. Cînd va ieși Sfînta din biserică, să-i afle sosiți. Îngenunchiați sub chemarea clopotelor, oamenii au venit să-i mulțumească pentru cît le-a dat și s-o implore pentru ajutor.

Astă seară, Sfînta va afla că avem moleșag de toamnă, cu vînt călduț și cu împăcare în toate. Copacii lașului sînt preoți în odăjdii aurite și fiecare iederă e mantie arhierească cu tei roșii și cu înfloriturile violacee. Întregul Iași e azi o imensă catedrală, cu bolta sprijinită pe Galata și Cetățuia, primind în sînul ei zeci de mii de oameni veniți de departe, aduși de tradiție și cucernicie, cea care l-a făcut cîndva și pe Petru cel Mare să se umilească la sfintele Moaște, cum spune poetul:

Tîrziu, s-a spart petrecerea la Domn.
Dar Petru n-a zancit un ceas de somn,
Și treaz în zori, cu daruri lîngă sine,
Ca pravoslavnic țar, hrănit cu seva
Credinței, a purces să se închine
La racla Cuvioasei Parascheva.

A venit o nouă toamnă s-o ademenească pe Cuvioasă, afară, în iureșul vieții pe care sfinții au uitat-o. Noaptea întreagă, Sfînta a dormit afară, sub respirația mulțimii care o veghea. Întregul oraș a ascultat respirația aceasta uriașă: din curtea catedralei, de pe bulevard, din scuarul Teatrului Național. În noaptea care a trecut, strănepoții au dormit laolaltă cu străbunicii, muritorii cu mitropoliții și sfinții au vegheat împreună cu muritorii. Roua pură a dimineții le-a spălat tuturor ochii, cu o aghiazmă a cerului. Aciuați la picioarele lui Dosoftei, culcați pe cărările bătătorite odinioară de Varlaam, oamenii au văzut straie mitropolitane și au auzit corul îngerilor.

Cîte nădejdi îi aduc în incinta din zona catedralei pe oameni, încrezători că numai Cuvioasa îi poate ajuta. În vara anului 1944, cînd Iașul era prins în cleștele liniilor de luptă ale frontului, deci supus bombardamentelor, s-au luat măsuri de protejare a monumentelor. Astfel, mănăstirea "Trei Ierarhi" a fost îngropată în saci de nisip, Catedrala Mitropolitană în schimb, a rămas expusă, apărată - după credința vicarului Valeriu Moglan - de Prea Cuvioasa Parascheva. "Sfînta", cum i se spune în Moldova, a rămas mai departe în răclița ei de argint, sub baldachin, cu candela aprinsă la căpătîi și nimic rău nu s-a întîmplat. Doar cîteva schije au scrijelit peretele. De asemenea, părintele episcop vicar Valeriu a refuzat evacuarea, a rămas pe loc, sub protecția Cuvioasei. Și nu i s-a întîmplat nimic. În acea vară a anului 1944, Cuvioasa Parascheva a stat în linia întîi, de strajă, în apărarea Iașului. Se furișau pe brînci oamenii, și intrau în catedrală să se roage la Sfîntă. Un călugăr bătrîn, indiferent la ce se petrecea afară, citea neîntrerupt, ca o curgere de izvor. Așa citește și azi un bătrîn - barbă albă pe umbră întunecată - parcă ar fi același de atunci. Iar Sfînta veghează spre alinarea multelor dureri ale acestei lumi. Și poporul e mai liniștit, știind că sub baldachinul de aur se află ultima lui speranță: Sfînta. Ea îl va pedepsi pe cel nedrept, va repara abuzul altuia, va ajuta feciorul să reușească la examen, va găsi fetei un logodnic bun. Pe toate le poate face Sfînta. Ea e atît de îngăduitoare, cum crede și Mihail Sadoveanu în

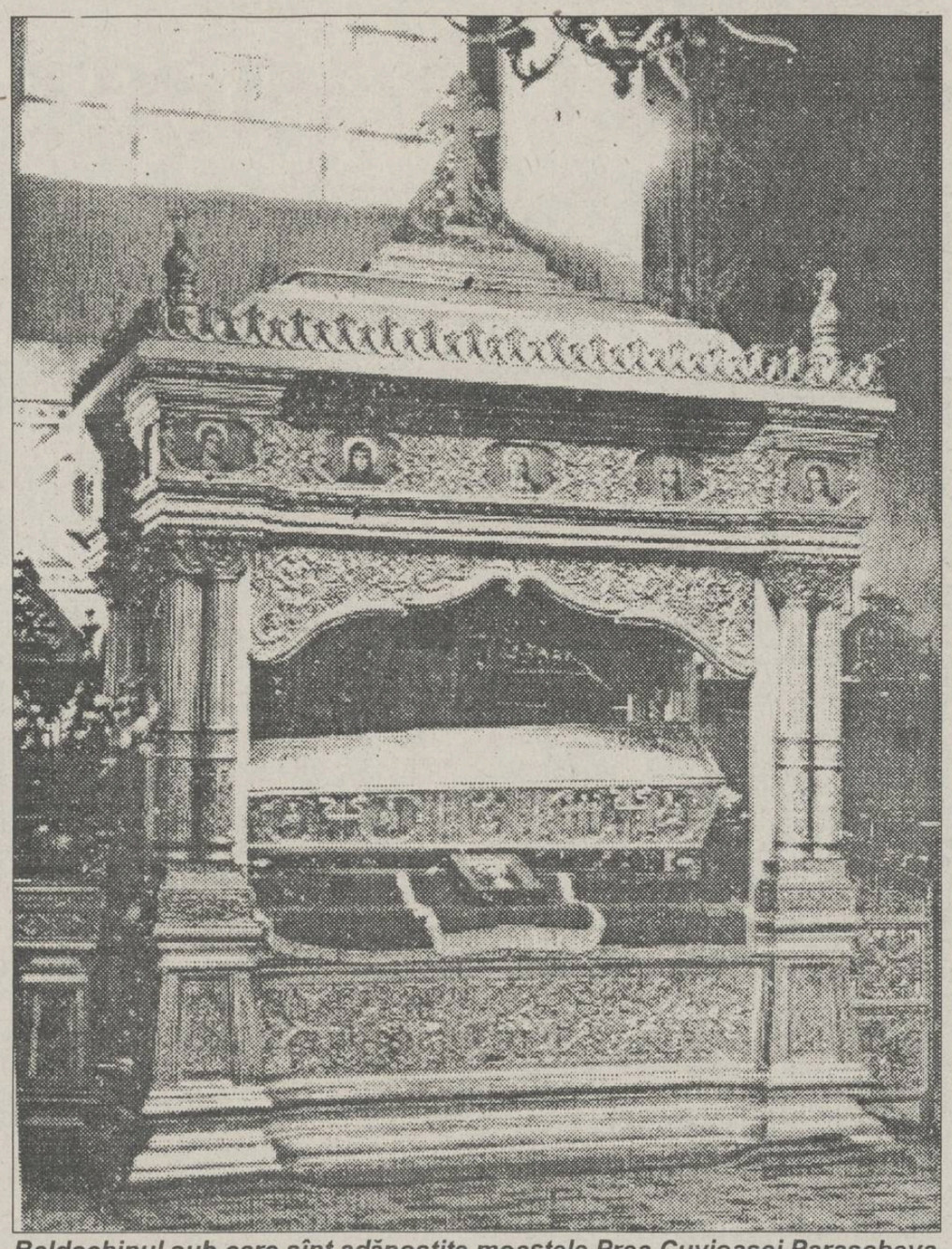

Baldachinul sub care sînt adăpostite moaștele Prea Cuvioasei Parascheva

rugăciunea sa "pentru mîntuire": "Domnul nu respinge pe om de-a pururi. / Tu nu pedepsești, ci mîngîi mereu pe fiul omului. / Te milostivește după mulțimea milelor tale / Căci milele Domnului nu au sfîrșit. / De milostivirea ta, e plin tot pămîntul".

În milostenia sa, Prea Cuvioasa a coborît în mulțime, baldachinul ei e gol. De ziua ei, sfinții au părăsit catapeteasma și sînt pelerini, îngerii zboară printre porumbei. E o zi a miracolului, fiți cu băgare de seamă. În fiecare cerșetor poate fi un mucenic, în fiecare handicapat care întinde mîna, un apostol al Domnului. Sfînta trece prin mulțime în văluri străvezii, ca o părere și mîngîie lumina galeșă de toamnă moldavă. Fericit e cel care îi ghicește umbletul și îi sărută poala iluzorie!

Totul, azi e ca în Voiculescu: "Nu e dumnezeire suprema rugăciune / Cînd toate se închină Fecioarei prea curate? / Cînd dezbrăcat de mine cutreier prin cetate / Purificat de gînduri, uitînd de-nșelăciune / De pofte neîmplinite, orgolii, lăcomie? / Misterioasa carne se face duh în noi... / Perechea de-nceputuri să vie înapoi / Și să deschidă cartea închisă pe vecie..."

În amurg, Sfînta se va culca în răclița ei de argint, cu pernă de catifea și luna va răsări liniștită, peste lumea izbăvită. ■

LOCURI ISTORICE

Țibăneștii lui P.P. Carp

Din arborele genealogic al boierilor cărpești, cel care s-a remarcat în mod deosebit prin cultura și politica sa, a fost Petrachi, fiul lui Petru Carp, nepotul agăi Ioan Carp, respectiv P.P. Carp, șeful Partidului Conservator, de mai multe ori prim ministru al țării, parlamentar foarte combativ, în perioada 1865-1920. Unul dintre întemeietorii Junimei literare și mai tîrziu politice, un dușman înverșunat al marelui vecin de la Răsărit, ca de fapt toți junimiștii, printre care nu cel din urmă s-a numărat și M. Eminescu. Fapt care, după patruzeci și patru, regimul comunist l-a marginalizat, ignorîndu-i în totalitate personalitatea.

Din păcate, și spre rușinea noastră, aceeași politică față de P.P. Carp, autoritățile post revoluționare o duc și azi, fiindu-i lăsată în paragină și uitare cripta în care se află osemintele celui ce a predominat Parlamentul țării timp de aproximativ jumătate de veac.

Dintre discursurile sale, ținute în Parlamentul țării, multe ar putea servi și azi parlamentarilor noștri, cînd este vorba de obiectivitate politică și socială, mai ales azi, cînd țara se află într-o degradare totală. La 4 decembrie 1884, P.P. Carp ia cuvîntul în Cameră, unde arată: "Libertatea pe tărîmul politic nu este decît posibilitatea dată tuturor claselor unor societăți de a participa și a de a conlucra la înflorirea țării lor. Dar dacă o fac sau nu, aceasta nu mai atîrnă de libertățile publice, atîrnă de munca ce se depune și numai împotriva acelor care comit eroarea de a crede... cu sistemul acesta mergem din sguduire în sguduire, și ca rezultat ajungem la ura între clase și la nestabilitatea în instituțiuni, semne neînșelătoare de decadență ale unui popor".

"Unul și-a zis conservator, altul liberal-național, altul sincer-liberal și al patrulea liber și independent, și cînd mă întreb sub ce firmă să mă prezint, găsesc drumurile ocupate!"

"Dar îmi veți zice: ce face prefectul? Ce face prefectul? Alegeri! Ce face comitetul permanent? Alegeri! Ce face subprefectul? Alegeri! Ce face primarul? Alegeri! Întreaga noastră administrație nu este decît un imens aparat electoral!" După această pledoarie, cineva dintre parlamentarii din sală îi reproșează: "Comedia lui Caragiale!". La care P.P. Carp îi răspunde : "În comedie se oglindesc moravuri adevărate. Fiți mai prevăzători și nu așteptați ca critica să se coboare din comedie în realitate, căci atunci va fi și mai rău pentru dumneavoastră". P.P. Carp era un maestru în a da replici: "Castele tot caste rămîn, oricare ar fi natura lor și pericolul unei caste nobiliare nu este mai mare decît pericolul unei caste politice, care voiește să revendice numai pentru dînsa toată activitatea și toate foloasele unui stat". "Sub acest punct de vedere, domnilor, cine este casta politică? Duceți-vă la adversarii nostri și îi întrebați, le trebuie cultură, le trebuie talent, le trebuie muncă? Nu! Dar ce au nevoie? Au nevoie să te duci la cutare și cutare om politic, să te închini lui și să-i zici că ești cu dînsul, și atunci, deși fiind escroc, hoțul hoților, banditul bandiților, de îndată devii om cinstit și de talent!" **(Gh. LUPAȘCU-SUHULEȚIANU)**

Premiile "Salonului de carte românească"

■ *în exclusivitate pentru cotidianul "Monitorul", opinia criticului Ioan Holban, președintele juriului*

Ieri după-amiază, la Biblioteca Județeană "Gheorghe Asachi", instituție care organizează a doua ediție a "Salonului de carte românească", s-au acorda premiile acestei ediții. Iată palmaresul acestei manifestări:

■ **Premiul "Cartea anului" (20.000 lei):** Anton Carpinschi - "Doctrine politice contemporane. Tipologii. Dinamică. Perspective", Iași, Editura Moldova, 1992. Premiul a fost acordat de Asociația Scriitorilor din Moldova.

■ **Premiul "Carte frumoasă cinste cui te-a scris" (30.000 lei):** Ion Dumbravă - "Pur și simplu", Editura Moldova, 1993 și "Poeme din mileniul trecut", Casa editorială "Cronica", 1993. Premiul a fost acordat de Inspectoratul pentru Cultură.

■ **Premiul "Cartea de istorie a Basarabiei" (25.000 lei):** A. Karetchi și A. Pricop - "Lacrima Basarabiei (1918-1940)", Chișinău, Editura Știința, 1993. Premiul a fost acordat de Galeriile Anticariat Iași.

■ **Premiul "Danaster":** Al. Husar - "Ideea europeană", Iași, Institutul European pentru cooperare cultural-științifică, 1993. Autorul a primit din partea Fundației de cultură și artă "Poiana cu schit" un tablou de V. Rusu, pictor din Basarabia. "Danaster" este vechiul nume al rîului Nistru.

■ **Premiul pentru debut (20.000 lei):** Mihaela Străjer-Netea - "Ochiul paing", Casa editorială "Cronica", 1993. Premiul a fost acordat de Institutul European pentru cooperare cultural-științifică.

■ **Premiul pentru eseu (20.000 lei):** Valentin Ciucă - "De la Cetatea Eternă la Zidul chinezesc", Editura "Junimea", Iași, 1993. Premiul a fost acordat de revista "Cronica".

■ S-au acordat și două premii speciale, sponsorizate de S.C. PANDORA S.R.L.

■ **Premiul "Cartea pentru copii" (30.000 lei):** I. Scobioală - "Vorba bună ne adună", Ed. Făt-Frumos, Chișinău, 1993.

■ **Premiul special (30.000 lei)** pentru reeditarea "Bibliei de la București (1688)", Editura Universității "Al. I. Cuza".

Președintele juriului, criticul literar Ioan Holban, a declarat în exclusivitate "Monitorului", la sfîrșitul festivității de acordare a premiilor: "Intenția Bibliotecii Județene «Gheorghe Asachi» de a organiza un «Salon de carte» și de a premia cîteva titluri prin apelul la sponsorizări este cel puțin remarcabilă. Am avut ce să premiem. Am avut o singură condiție restrictivă: să fie autori ieșeni publicați în edituri ieșene între septembrie 1992 - septembrie 1993. «Salonul de carte românească» a funcționat la Iași și în perioada interbelică. Nu facem decît să prelungim o tradiție. Și tot de atunci exista obiceiul să se țină conferințe itinerante în timpul «Zilelor cărții». Ateneul Tătărași organiza întîlnirile scriitorilor cu publicul. Așa a ajuns Mircea Eliade să conferențieze în Basarabia, prin Ateneul Tătărași. Nu trebuie să ne refuzăm conceptul de «cultură în masă». Trebuie să pornim cu traista în băț ca la 1848. Nu există altă șansă. Să nu ne fie rușine să batem drumurile de țară. Eliade, în deceniul trei, n-a fost numai la Chișinău, a fost în satele și tîrgurile mai răsărite". **(Ovidiu ȘIMONCA)**

Dreptul la replică

Datoria jurnalistului este imparțialitatea

Din păcate, nu întotdeauna imparțialitatea este și respectată. De pildă, în articolul d-lui Lucian Postu din "Monitorul" de marți, 12 octombrie a.c., p.2, aceasta este grav încălcată atunci cînd autorul preia în nume propriu unele speculații privind pretinsul rol al conducerii P.A.C. în schimbarea președintelui C.D.R. Iași. Documentele pe care le anexăm dovedesc efortul permanent al partidului nostru pentru detensionarea relațiilor din cadrul C.D.R. Iași. Mai mult, scrisoarea către conducerea colectivă a C.D.R. Iași, din 25.09.1993, indică precis că subsemnatul nici măcar nu a participat la alegeri din motivele invocate în acel loc. În rest, aș dori să reamintesc preopinentului meu că alegerea d-lui Mihai Ursachi s-a făcut prin vot, scorul fiind 12 la 5 în favoarea Domniei Sale.

Vă rog să publicați acest drept la replică însoțit de cele două documente doveditoare anexate.

Cu mulțumiri,

Liviu ANTONESEI
Președintele P.A.C.-Iași

■ Către Biroul de conducere al P.N.Ț.-C.D. - județul Iași

La adresa Dvs. nr. 361 din 8.10.1993, vă răspundem că, în ce ne privește, dezaprobăm schimbul de replici dure și neelegante dintre unii din liderii formațiunilor componente ale Convenției Democratice (Filiala județului Iași). Vă reamintim că, în scrisoarea din 25.09.a.c., adresată conducerii colective a C.D.R.-Iași, am deplîns deja asemenea manifestări și am apelat la detensionarea relațiilor. Din păcate, conflictele au continuat, s-au diversificat și amplificat, ba chiar au fost făcute publice în mai multe interviuri și articole publicate de D-nii Vasile Lupu, președintele P.N.Ț.-C.D.-Iași și Mihai Ursachi, președintele ales al C.D.R.-Iași. În opinia noastră, aceste manifestări conflictuale publice fac un rău, poate ireparabil, C.D.R., imaginii acesteia și ideii de opoziție unită. Ele vor produce pretexte pentru noi atacuri din partea adversarilor noștri politici. Apelăm la părțile în conflict să încerce să treacă peste orgoliile personale și partinice, să depășească antipatiile personale și să rezolve toate aceste probleme în manieră amiabilă. Continuarea și amplificarea conflictelor vor avea un efect catastrofal nu doar asupra C.D.R, ci și asupra formațiunilor componente.

Solicităm o întîlnire la vîrf a formațiunilor membre în CD.R.-Iași pentru a încerca depășirea acestui grav moment de tensiune din interiorul alianței noastre. Data urmează s-o fixăm, de comun acord, prin consultări între formațiunile noastre.

Liviu ANTONESEI
Președintele P.A.C. - județul Iași

Notă: O copie după această adresă a fost înmînată D-lui Mihai Ursachi, președintele Convenției Democratice din România - Filiala județului Iași.

■ Către Conducerea colectivă a Convenției Democratice - Iași

Stimați colegi,

Cu prilejul ultimelor trei ședințe ale noastre, am constatat, cu stupoare, durere și îngrijorare că alianța noastră a început să contravină tot mai mult scopurilor pentru care a fost creată. În loc fă fie preocupată de consolidarea unității opoziției, de construirea unei alternative viabile la actuala putere, alianța noastră politică devine tot mai mult terenul unor confruntări de orgolii, veleități și interese meschine - lucru valabil și pentru o parte din organizațiile politice din Convenție, dar mai ales pentru multe din persoanele ce le reprezintă. Ultima ședință, de altfel, nu a fost altceva decît ocazia schimburilor de replici injurioase între reprezentanții P.N.T.-C.D. și U.M.L.R., îndeosebi între D-nii Rînja și Balaure, precum și a unor incredibile descărcări umorale. Vă rog meditați dacă acesta trebuie să fie nivelul discuțiilor în cadrul ședințelor celei de-a doua grupări politice a țării și, în același timp, vă rog să vă întrebați dacă asemenea componente nu au nici o influență asupra performanțelor generale - în opinia mea, cel puțin nesatisfăcătoare - ale coaliției noastre. În acest mod, nu doar că nu vom cîștiga niciodată puterea, dar vom pierde și o bună parte din creditul pe care populația încă ni-l acordă.

Avînd în vedere cele amintite mai sus, doresc să vă aduc la cunoștință că, în ce mă privește, nu voi mai participa la ședințele periodice ale Convenției Democratice - Iași pînă cînd nu voi fi convins că sînt posibile un dialog civilizat și o activitate politică, în comun, utilă. Detest, în egală măsură, spectacolele suburbane, pierderea de timp și deteriorarea prestigiului pe care particparea la asemenea "activități" le provoacă.

În continuare, Partidul Alianței Civice va fi reprezentat în Convenția Democratică - Iași de D-nii Constantin Simirad și Emil Stratan, ambii cu drept de vot.

Vă rog să primiți mărturia celor mai bune gînduri ale mele. Succes.

Liviu ANTONESEI
Președintele P.A.C. - județul Iași

Notă: Această scrisoare este un document intern al Convenției Democratice - Iași. Prin urmare, va fi citit de un reprezentant al P.A.C. și nu va fi dat publicității. Îmi exprim însă dorința de a fi cuprins în Procesul-verbal al ședinței din 26 septembrie 1993.

Din scrisorile, telefoanele și audiențele zilei

■ Dacă sînteți cardiaci, nu vă prezentați la Triajul de la Policlinica municipală

Dl. Ion Simina din Iași, str. Strămoșilor nr. 4, ne-a avertizat: dacă sînteți cardiaci, nu vă prezentați la Triajul Policlinicii municipale. Pățania domniei sale din dimineața de 12 octombrie a.c. este pilduitoare. La orele 5,30 era la rînd, la Triajul policlinicii, așteptînd împărțirea bonurilor de consultații pentru cabinetele medicale. Un anunț la vedere informa: program 6,00-20,00. Portarul cu nasul roșu a strigat însă la cei de la rînd nu numai să facă liniște pentru că-i unitate medicală locul unde poposesc, ci să și afle că programul începe tocmai la 7,00 pentru că... doamnele de la Triaj lucrează la bonuri.

La orele 6,00, însă, a început programul. La 6,15, omul era deja la ghișeu, unde a avut ghinionul s-o întîlnească pe Eugenia Lupu, care i-a vorbit urît, răstit, pusă pe harță pentru că... "așa i-i vorba!"

Peste toate relele, a aflat că, în 15 minute, toate bonurile pentru cardiologie fuseseră epuizate. În plus, nici o explicație! A luat legătura cu doamna Elisabeta Panevici, șefa doamnei Lupu, care i-a explicat cum își poate rezerva bonul, tot la Triaj, dar fie prin cineva de la Sanepid, fie de la Maternitate, fie de la d-na doctor Rugină.

"Bine, dar dacă se repetă stopul cardiac al soției, ce fac?" a îndrăznit domnul Simina. "Atunci, mergeți la cabinetul medical, la medicul de serviciu", i s-a explicat de către doamna Panevici, protocolară, pentru că doamna Eugenia Lupu, nervoasă foc, se făcea că lucrează.

Așa ne facem uneori că muncim. Să treacă timpul. Și să vină salariul, dar substanțial îmbunătățit. Ce-or fi făcînd medicii din conducerea Direcției Sanitare dacă li se

îmbolnăvesc neamurile de inimă rea, cum și-or fi rezervînd bonurile, prin Sanepid ori Maternitate sau apelînd la istericalele doamnei Eugenia Lupu, care o fi bună, dar numai la ghișeul de servire a publicului nu?!

■ Firma "C.R. Company" răspunde la telefon 158356

D-na doctor Vancea - telefon 130588, dar și alți mulți cititori ni s-au adresat solicitîndu-ne adresa ori telefonul firmei "C.R. Company" care oferă servicii în Iași de îngrijire a copiilor și bătrînilor ("Monitorul" din 11 octombrie a.c.).

Sediul firmei este în strada Alexandru cel Bun nr. 33, bl. X3, et.7, ap.11, iar doamna Camelia Luca, ce a gîndit și înfăptuit această minune la Iași nu numai pentru copii și bătrîni, dar pentru orice persoană ce se simte neajutorată, răspunde la telefonul 158356 - ea ori soțul său.

■ Pentru decizia de atribuire a terenului, insistați la Primărie

Dl. Victor Purdea, Splai Bahlui nr. 8A, bl. G1: aveți dreptate. Sînt cazuri, nu numai al dumneavoastră, cînd vînzarea-cumpărarea apartamentelor în baza Legii 61/1990 s-a făcut fără emiterea de către Primărie a deciziei de atribuire a cotei de teren aferentă imobilului. Cine a insistat pînă acum, a obținut-o. Deci, insistați și dvs. la Primărie! **(Ion N. OPREA)**

FAX DE LA PARIS

Cele patru luni care au zguduit fotbalul francez

Totul despre afacerea "Marseille - Valenciennes"

Dacă nu am scris nimic pînă acum despre ceea ce presa internațională numește "afacerea O.M. - Valenciennes", aceasta se datorează, în primul rînd, faptului că am așteptat deznodămîntul. Și, cu toate că multe s-au petrecut, acest mare scandal nu este, încă, pe deplin consumat. În miezul acestei afaceri rămîn foarte multe întrebări fără răspuns exact. Voi încerca acum să rezum pentru dumneavoastră filmul evenimentelor acestui veritabil serial de aventuri care pare a nu avea sfîrșit. Mă voi sprijini pe anchetele întreprinse de revista "Onze Mondial", de cotidianul "Le Parisien", precum și de toate informațiile pe care posturile de radio și televiziune franceze le-au difuzat zilnic, începînd de la sfîrșitul lunii mai. Inevitabil, tot ceea ce veți citi reflectă însă și punctul de vedere al reporterului, pentru că nimeni nu poate fi obiectiv în proporție de sută la sută atunci cînd este vorba despre fotbal.

Eydelie aruncă mănușa

● *Joi, 20 mai.* Clubul Valenciennes reclamă în foaia de arbitraj, la sfîrșitul întîlnirii Valenciennes - Olympique Marseille, faptul că unul dintre conducătorii clubului din Marseille ar fi fost autorul unei tentative de corupție. Jacques Glassman, liberoul echipei gazdă, explica faptul că la cîteva ore înainte de startul partidei ar fi fost pus în legătură de către Jean-Jacques Eydelie cu unul din responsabilii lui O.M. Glassman afirmă că respectivul conducător i-ar fi propus o sumă de bani pentru a truca meciul respectiv.

● *Duminică, 23 mai.* Cu numai trei zile înainte de finala Cupei Campionilor Europeni, Glassman precizează, într-o emisiune a canalului TV France 2, că Eydelie ar fi discutat mai întîi la telefon cu un alt jucător, Christophe Robert, după care Bernes le-ar fi propus suma de 200 mii franci. Glassman a mai precizat că în camera de hotel se mai afla în momentul convorbirii telefonice incriminate și Jorge Burruchaga, căpitanul echipei Valenciennes.

● *Miercuri, 26 mai.* Olympique Marseille aduce Franței primul trofeu continental interclubur din istorie.

● *Vineri, 4 iunie.* Bernes afirmă că Valenciennes și nu O.M. a încercat să trucheze partida din 20 mai, lucru confirmat a doua zi de către Bernard Tapie, care declara că președintele clubului nordist i-ar fi sugerat să încheie meciul la egalitate. Să reținem că un punct în acel meci ar fi fost salvator pentru V.A., retrogradată între timp.

● *Marți, 8 iunie.* Aflat la Buenos Aires, Burruchaga recunoaște că se afla în camera de hotel în momentul telefonului lui Bernes, după ce, două săptămîni înainte, negase cu vehemență afirmațiile fostului său coechipier.

● *Miercuri, 23 iunie.* Boro Primorac, antrenorul demisionar al V.A., îl acuză pe Tapie de a fi încercat să-i propună o "îngropare" a întregii afaceri în schimbul unei sume de bani și a unui post de antrenor.

Robert este arestat

● *Joi, 24 iunie.* Christophe Robert este pus în stare de arest preventiv în urma unui mandat emis de judecătorul Bernard Beffy. În grădina unei rude apropiate a lui Robert sînt descoperiți 230 de mii de franci. Robert face mărturisiri complete, povestind despre telefonul lui Eydelie, despre plicul cu bani pe care același Eydelie l-a remis soției sale, Marie Christine Robert etc.

● *Vineri, 25 iunie.* Doamna Robert este inculpată pentru "complicitate la corupție pasivă". Plasat la rîndul său în stare de arest preventiv, Eydelie este interogat de către polițiștii de la Comisariatul din Lille, dar neagă hotărît că ar fi fost implicat în tentativa de trucare. Jean Pierre Bernes este victima unei crize cardiace și este internat într-o clinică din Marsilia.

● *Luni, 28 iunie.* O listă de convorbiri telefonice confirmă un apel de la hotelul la care erau cazați jucătorii din Marseille la cantonamentul echipei V.A. cu cîteva ore înaintea partidei. În Rusia, antrenorul echipei T.S.K.A. Moscova, Ghenadi Kostilev, acuza la rîndul său conducătorii clubului O.M. de a fi propus suma de 150 mii franci pentru fiecare jucător moscovit înaintea partidei disputate la Marsilia în cadrul C.C.E. (scor 6-0).

● *Marți, 29 iunie.* O.M. depune la sediul U.E.F.A. o plîngere pentru afirmații calomnioase. La Marsilia, Bernes este interogat pentru prima dată de patru polițiști, fără rezultat.

● *Miercuri, 30 iunie.* Acompaniat de șase polițiști, judecătorul Beffy percheziționează timp de 7 ore sediul clubului din Marsilia. Nici un fel de probe spectaculoase, cu excepția unei sume de bani care nu poate fi justificată și care va duce la acționarea în justiție a vicepreședintelui Jean Louis Levreau. Silvio Berlusconi solicită, ca în cazul în care acuzațiile se dovedesc întemeiate, finala C.C.E. să se rejoace între Milan și Glasgow Rangers. Dar antrenorul rus Kostilev este obligat de conducerea clubului moscovit să retracteze afirmațiile anterioare, din lipsă de probe.

Vocea justiției franceze: procurorul Eric de Montgolfier și judecătorul Bernard Beffy

Bernard Tapie - manipulat?

● *Joi, 1 iulie.* Întors din Argentina, Burruchaga este supus unui interogatoriu de patru ore, fiind ulterior inculpat pentru corupție pasivă. 12 jucători ai O.M. sînt ridicați de la Font Romeu pentru a fi interogați de către judecătorul Beffy, patru dintre ei (Deschamps, Desailly, Di Meco și Ferreri) fiind plasați în stare de arest preventiv. Vor fi eliberați cinci ore mai tîrziu.

● *Vineri, 2 iulie.* O zi a declarațiilor.

Bernard Tapie: "Acestă afacere este cea mai murdară manipulare pe care am văzut-o în viața mea".

Noel Le Graet, președintele Ligii de Fotbal Franceze: "O.M. sau oricare alt club despre care se dovedește că a încercat să-și cumpere adversarul va fi exclus din campionat".

● Duminică, 4 iulie. După o săptămînă în spital și 48 de ore de arest preventiv, Bernes este condus la penitenciarul din Beaumettes.

● *Luni, 5 iulie.* După afirmațiile avocatului său, Eydelie ar fi hotărît să pună capăt carierei de fotbalist, indiferent de verdictul afacerii. Primorac este audiat.

● *Marți, 6 iulie.* Bernes este transferat la Valenciennes și inculpat de corupție activă. Arbitrul meciului din 20 mai, Jean Veniel, face o declarație surprinzătoare, afirmînd că a fost șocat de pasivitatea jucătorilor din Valenciennes, cu excepția lui Glassman.

● *Miercuri, 7 iulie.* Judecătorul Beffy vine la Paris însoțit de Primorac pentru a-l audia pe Bernard Tapie, asupra acestuia planînd amenințarea unei inculpări pentru tentativă de subordonare de martori. Tapie neagă ferm orice întîlnire cu Primorac după 20 mai. Procurorul Eric de Montgolfier se declară convins de vinovăția lui Bernes. F.F.F. decide că O.M. poate începe campionatul, în timp ce Eydelie, Robert și Burruchaga sînt suspendați sine die.

● *Vineri, 9 iulie.* La Palatul de Justiție din Valenciennes începe o confruntare spectaculoasă: de o parte Eydelie, de cealaltă soții Robert, Burruchaga și Glassman. Eydelie își menține declarația inițială.

● *Sîmbătă, 10 iulie.* Eydelie trimite o scrisoare judecătorului Beffy, solicitînd o audiență urgentă. Soția sa, reținută cu două zile mai înainte, este lăsată în libertate.

● *Luni, 12 iulie.* Eydelie își schimbă atît avocatul cît și declarația, confirmînd tentativa de corupție a lui Bernes.

● *Marți, 13 iulie.* Eydelie este eliberat. Într-un interviu, Tapie compară metodele folosite de poliție cu cele utilizate în alte vremuri de Inchiziție și Gestapo, declarație care stîrnește protestul Uniunii Generale a Magistraților. Noel Le Graet: "Dacă O.M. va juca în viitorul campionat, în schimb, nu e deloc sigură participarea în C.C.E.".

● *Miercuri, 14 iulie* (ziua națională a Franței). Într-un interviu televizat, președintele François Mitterrand îl sprijină pe Tapie, emițînd rezerve față de modul în care e condusă ancheta. Ca urmare a acestei intervenții, procurorul de Montgolfier declară că nu se va adresa presei decît prin intermediul unor comunicate.

● *Marți, 20 iulie.* Verificarea amprentelor de pe plicul îngropat de familia Robert nu a dat nici un fel de rezultate.

● *Joi, 22 iulie.* Bernes este pus în libertate, a doua zi după o nouă confruntare în care a fost singurul care a negat orice tentativă de corupție. Agasat de prezența unei echipe de televiziune în apropierea yachtului său, Tapie aruncă în mare camera de luat vederi!

● *Sîmbătă, 24 iulie,* începe campionatul francez. Înaintea partidei O.M. - Lens, Bernes face un tur de onoare al stadionului, în ovațiile mulțimii. A doua zi el își prezintă demisia, care este acceptată de către Tapie.

Un martor surpriză

● *Vineri, 30 iulie.* După ce Primorac reconfirmă că se afla în biroul lui Tapie pe 17 iunie, apare un martor surpriză, deputatul socialist Jacques Mellick. El afirma că se afla la acea dată în biroul lui Tapie. În ciuda tuturor cercetărilor, nimeni nu este convins la această oră dacă adevărul este de partea lui Mellick sau a lui Primorac.

● *Vineri, 6 august.* Tapie, în cadrul unei audieri, confirmă declarațiile lui Mellick, reclamînd faptul că liniile sale telefonice sînt ascultate.

● *Marți, 24 august.* Aflat în Argentina, Burruchaga declară că, la sfîrșitul lui iulie, a fost contactat de către un om de încredere al lui Tapie, care i-a cerut să afirme nevinovăția lui Bernes.

● Vineri, 27 august. Comisia de disciplină a Ligii Franceze anunță că va astepta verdictul justiției. U.E.F.A. își manifestă nemulțumirea și decide reunirea de urgență a Comitetului Executiv pentru data de 6 septembrie. Noel Le Graet: "Nimeni nu poate exclude O.M. din C.C.E. fără acordul nostru".

● *Marți, 31 august.* Brazilianul Joao Havelange, președinte al F.I.F.A., amenință F.F.F. cu suspendarea din toate competițiile internaționale, solicitînd o decizie clară pînă la data de 23 septembrie.

● *Vineri, 3 septembrie.* Tapie își face publică intenția de a demisiona de la conducerea clubului dacă O.M. este exclusă din C.C.E.

Acuzați de corupție: patronul Bernard Tapie și președintele Jean Pierre Bernes

Bucuria succesului marseillez: Frank Sauzee și Cupa Campionilor Europeni

U.E.F.A. lovește în plin

● *Luni, 6 septembrie.* Comitetul Executiv U.E.F.A. decide excluderea clubului Olympique Marseille din Cupele Europene pentru sezonul '93-'94, fără a avea nici un fel de probă de corupție, U.E.F.A. acționînd conform convingerilor membrilor Comitetului Executiv. Decizia U.E.F.A. este declarată fără apel posibil.

● *Marți, 7 septembrie.* Tapie face recurs în fața tribunalului din Berna, sfidînd prevederile F.I.F.A.

● *Miercuri, 8 septembrie.* Monaco acceptă să înlocuiască pe O.M. în Cupa Campionilor. În aceeași zi, un individ încearcă să pătrundă în locuința judecătorului Beffy.

● *Joi, 9 septembrie.* F.I.F.A. somează F.F.F. să dispună suspendarea O.M. din toate competițiile în cazul în care Tapie nu își retrage plîngerea. Mai mult, în momentul în care tribunalul din Berna suspendă decizia U.E.F.A. și reintegrează O.M. în Cupa Campionilor, F.I.F.A. amenință din nou cu excluderea fotbalului francez din arena internațională.

● *Vineri, 10 septembrie.* Tapie cedează, în joc fiind soarta fotbalului francez, dar anunță că rămîne la conducerea clubului, "chiar dacă mulți s-ar bucura să mă vadă plecat".

● *Marți, 21 septembrie.* Consiliul Federal al F.F.F. se prelungește pînă seara tîrziu. Bernes părăsește clădirea complet epuizat, plîngînd: "Nu-mi mai rămîne decît sinuciderea pentru a dovedi că nu am nici o vină. Întreaga mea viață este ratată".

● *Miercuri, 22 septembrie.* Verdictul Consiliului Federal: Burruchaga, Robert, Eydelie și Bernes sînt suspendați pînă la noi ordine. Meciul din 20 mai este declarat pierdut de ambele echipe, titlul de campioană a Franței pentru O.M. este suspendat, iar participarea echipei lui Tapie la actuala ediție a Cupei Franței rămîne discutabilă. Pe de altă parte, F.I.F.A. anunță că O.M. nu va disputa nici Supercupa Europei și nici Cupa Intercontinentală și că, pentru moment, O.M. nu are dreptul să organizeze nici măcar întîlniri amicale.

● *Sîmbătă, 25 septembrie.* Marseille - Metz, meci de campionat. Arbitrul Anton comite cinci erori grave împotriva Marsiliei: un gol valabil refuzat, două eliminări simultane și un penalty neacordat, clar ca lumina zilei. Meciul se întrerupe în min. 85 (scor 0-3), cînd spectatorii invadează terenul. Basile Boli, eroul finalei de la München, avea să declare că înaintea meciului cu Metz, unul dintre arbitrii de tușă i-ar fi șoptit: "Oricum, Marseille e o echipă terminată..."

● *Marți, 5 octombrie.* Eydelie lansează poate o nouă afacere, afirmînd că, în 1992 cînd juca la Nantes, ar fi fost contactat de către Jean Pierre Bernes pentru a aranja rezultatul unei partide dintre Nantes și O.M. Judecătorii au și luat startul pe această nouă pistă.

Doar cîteva cuvinte în loc de concluzii

Fotbalul nu e nici pe departe o lume de îngeri. Tapie, sînt convins, are pe conștiință destule matrapazlîcuri. Dar toate deciziile luate cu titlu punitiv la adresa O.M. mi se par exagerate. Pentru că, în ciuda uriașului mecanism juridic și polițienesc pus în mișcare, nimic nu a probat vinovăția clubului. Cît despre decizia F.I.F.A., mă abțin s-o comentez. Dar nu pot să nu mă indignez amintindu-mi de un meci scandalos, R.F.G. - Austria, la C.M. din Spania, încheiat cu 1-0 în favoarea nemților, singurul scor care califica ambele echipe în defavoarea Algeriei. Un meci despre care și o gospodină care n-a fost niciodată la stadion putea să-și dea seama cu ușurință că nu era decît o parodie. Dar F.I.F.A. n-a vrut să vadă, păstrînd deciziile dure pentru alte vremuri. Vremuri care au venit acum, spre marea tristețe a unor tineri care au trăit cea mai frumoasă seară din viața lor în mai, la München. **(Eugen FLORESCU)**

Aventura belgiană a lui Adrian Ambrosie (I)

"Eram, la 1,75 m ai mei, cel mai mic ca înălțime din echipă"

Nu cu mult timp în urmă vă anunțam în paginile cotidianului nostru că Adrian Ambrosie, atacantul echipei de fotbal Polynx Iași, a plecat pentru a da probe de joc în Belgia. "Ață", cum este alintat de către colegii de echipă, a răspuns invitației d-lui Vornicu, om de afaceri român stabilit în Belgia, de a se prezenta pentru o serie de teste sportive la echipele belgiene ce evoluează în liga a II-a, S.C. Lokeren și Saint Truiden. Întors în țară după aproximativ o lună de zile, Adrian Ambrosie a îmbrăcat din nou tricoul echipei Polynx, în prezent fiind considerat unul din cei mai constanți jucători ai formației ieșene. Pentru că am considerat că aventurile lui Adrian sînt demne de consemnat, l-am abordat cerîndu-i să povestească cîteva momente din escapada belgiană.

- Cărui fapt se datorează "pelerinajul" tău în Belgia?

- Am fost contactat de dl. Vornicu, care, mărturisind că îmi apreciază jocul, s-a oferit să-mi faciliteze un contract de profesionist. Din păcate, am ajuns în Belgia cînd campionatul de fotbal era în plină desfășurare și loturile echipelor erau deja cristalizate. În Belgia, proba de joc durează, pentru început, 7 zile, după care, dacă confirmi, mai ești testat încă două săptămîni, și în cazul cînd ești găsit corespunzător, începi și tratativele de transfer.

- În cazul tău cum a fost?

- Am ajuns la Lokeren pe 5 septembrie, dar patronii clubului m-au programat pentru teste abia pe 13 septembrie. În acest caz, o săptămînă m-am pregătit de unul singur. Locuiam în Leuven, un oraș universitar situat la 100 km de Lokeren, iar distanța dintre cele două orașe o parcurgeam cu o mașină Volkswagen pusă la dispoziție de dl. Vornicu. În perioada probelor făceam un singur antrenament pe zi, iar miercurea era zi liberă. Clubul din Lokeren dispune de un stadion de 35.000 locuri, 6 terenuri gazonate, instalație de nocturnă, o bază splendidă de refacere, sală de sport, într-un cuvînt condiții superbe!

- Cum decurgeau antrenamentele?

- Toate se desfășurau la orele 19,00, în nocturnă și începeam cu o încălzire de 30 de minute. La acest "preludiu", care era partea cea mai grea a antrenamentului, făceam numai sprinturi, curse de 5 x 10 m dus-întors, distanță pe care, fără să mă laud, îi lăsam în urmă pe fotbaliștii belgieni cu peste 5 m. Și vreau să precizez că fotbalul belgian se bazează pe forță și viteză.

- Aveai contracandidați serioși pe postul de atacant?

- La S.C. Lokeren, titulari în avanposturi erau doi jucători de culoare, din Zair, fotbaliști cu o alură impresionantă. De altfel, eu eram de departe cel mai mic, înălțimea medie a componenților echipei fiind undeva în jurul lui 1,85 m.

- Ai fost singurul care ai dat probe în acea perioadă?

- Odată cu mine mai veniseră încă 10 stranierii: un iugoslav, Babran Baskavic, de 28 de ani, un rus, Marikuskin, de la Dinamo Tbilisi, cam de aceeași vîrstă, doi zairezi și încă vreo cîțiva la care s-a renunțat încă din primele zile. **(Va urma)**

A consemnat Leonard CĂNĂNĂU

Michael "Air" Jordan, cel mai mare baschetbalist al tuturor timpurilor, a părăsit arena (III)

Omul care cîștigă 35 milioane de dolari anual

Ajuns la apogeul carierei, Michael Jordan devenise cel mai bine plătit sportiv de pe mapamond. Anul 1992 i-a adus în cont 35 milioane dolari: 3,8 milioane ca salariu și 31,2 milioane din publicitate. În principal pentru firma NIKE, cu care a semnat un contract încă din 1984. Pe atunci, această firmă încă nu era lansată în războiul încălțămintei de sport și obiectivul propus fusese o vînzare de 10 milioane. "Magia" lui Jordan a făcut însă ca cifra să ajungă la 130 de milioane!

Astăzi, toți americanii se încalță cu "Jordani", fie că se îmbracă în maieu, în costum sau în tricouri cu Bugs Bunny. E destul să-l vadă pe "Mister J." încheindu-și șireturile la adidași în spotul publicitar de la T.V. Înainte de a-și anunța retragerea din activitate, Michael ajunsese la un coeficient de notorietate de 85 % pe întreg cuprinsul S.U.A. În ultimul număr din 1991 al revistei "Sports Illustrated" i se făcea acest portret amuzant: "În ciuda cîtorva inconveniente de ordin estetic - o chelie precoce, picioarea prea subțiri, șorturi prea lungi și mania de a scoate limba - avem totuși onoarea de a-l numit pe Michael Jordan sportivul nr. 1 al anului 1991".

Era o recunoaștere a calităților sale excepționale, dar mai ales a eforturilor pe care Jordan le-a făcut mereu pentru crearea unui spectacol inegalabil pe terenul de baschet. În apărare era o caracatiță ce-și învăluie adversarul fără putință de scăpare. În atac devenea panteră ce lucrează rapid și eficient. Totul se încheia cu acea ireală imagine de plutire, de Peter Pann pe care copiii îl văd în poze, pe cale să-și ia zborul. Acolo sus, unde adversari și coechipieri devin simpli pitici, Mike își făcea showul său cu figuri și șmecherii mereu noi.

Cîndva fusese un tiran. Cerea unei părți a echipei să nu dea mingea unui jucător, refuza să paseze altora, cînd erau demarcați. S-a schimbat mai tîrziu, sub influența antrenorului Phil Jackson și a unei cărți "Jordan Rules", scrisă de Sam Smith. Odată cu apariția cărții, multe istorii necunoscute au ieșit la iveală: o afacere cu cecuri false găsite la un bookmaker suspect; tranzacții cu casete video clandestine; mania sa incurabilă pentru pariuri și jocuri de cărți. Toate aceste dezvăluiri au reușit nu să-l facă mai vulnerabil, ci doar să-l îndrepte. Imaginea ideală a lui "Mister J.", soț exemplar, cu o familie fără probleme, a ieșit învingătoare.

Spectacolul de gală l-au constituit (cine ar fi crezut asta?) J.O. de la Barcelona. Jocuri disputate în onoarea răstignitului "Magic" Johnson, dar aflate mereu sub aura magică a lui Jordan-Învingătorul. De fiecare dată cînd Magic prelua conducerea balonului, lîngă el se afla un tip chel, cu privire rea, cu picioare subțiri și șort prea lung, care scotea limba. Cei din fața lor tremurau. Publicul era în delir, iar copiii fericiți băteau din palme...

Dintr-o dată însă, reflectoarele s-au stins. Michael Jordan, regele neîncoronat al baschetului, a părăsit arena. **(Ion C. TEODOR)**

Monitorul Radio NORD-EST 70,76 MHz

Dacă doriţi să daţi un anunţ de mică publicitate în cotidianul "MONITORUL" sau o dedicaţie la "RADIO NORD-EST" pentru persoana iubită, aceste lucruri au devenit acum foarte simple!

Este suficient să mergeţi la cel mai apropiat punct de preluare şi să vă exprimaţi dorinţele.

Punctele noastre de preluare sînt:

COPOU	Radio NORD-EST, Bd. Copou19, tel. 145530, fax 146363
CENTRU	Casa Model et. 1, compania de publicitate NORD-EST
TĂTĂRAŞI	Magazin "ROMCRISS", Str. Han Tătar 8, tel. 174214, program 10.00 - 22.00
BUCŞINESCU	Str. Smîrdan nr. 5, tel. 17.25.57 (centrala), fax. 14.45.77

Apelînd la serviciile noastre de mică publicitate, calitatea şi seriozitatea vor fi puse în slujba dumneavoastră.

CĂUTĂM DIFUZORI DE PRESĂ

vîrsta minimă de 14 ani.
RELAŢII LA BIROUL "DIFUZARE" AL COTIDIANULUI "MONITORUL"
str. Smîrdan nr. 5, Iaşi

Ultimele ştiri difuzate de Grupul de presă NORD-EST vor contribui la echilibrarea bugetului dumneavoastră.

APELAŢI CU ÎNCREDERE LA SERVICIILE TAXIURILOR DE STAT,

TAXICOM

Taxiurile noastre pot fi recunoscute cu uşurinţă datorită casetelor luminoase "MONITORUL" pe care NUMAI NOI le avem.

OFERIM RAPIDITATE, CONFORT ŞI CELE MAI MICI PREŢURI PE KILOMETRU
200 lei/Km - tarif unic (zi, noapte)

tel. 953 sau 146593

©N-E Advertising 1993

EDITOR
Nord-Est s.r.l.
Str. Smârdan nr. 5
Tel. 17.25.57 (centrala)
Fax 14.45.77

Preşedinte
Alexandru LĂZESCU

Vicepreşedinţi
Florin ZAMFIRESCU
Cezar CALUSCHI

Director executiv
Gabriel RUSU

Monitorul
Monitorul expres
Str. Smârdan nr. 5
Tel. 17.25.57 (centrala)
Fax 14.45.77
Director onorific: AUREL LEON

DAN RADU
redactor şef

OVIDIU ŞIMONCA
redactor şef adjunct

TUDOR AGAVRILOAEI
secretar general de redacţie

EVENIMENT: TONI HRIŢAC (şef secţie), Mihaela Cănănău, Dan Fodor, Cristian Hanganu, Dumitru Hariga, Dragoş Huţanu, Silviu Labeş, Cristina Leca, Cristian Medeleanu, Sorin Simon, Adina Scutelnicu, Ovidiu Scutelnicu, Săndel Tacu.

FOTOREPORTER: Constantin Plop

POLITIC: Radu Meşniţă, Lucian Postu, Cristian Racu

ECONOMIE: COSTEL STROESCU, Mihaela Brezeanu, Alin Tocan.

REPORTERI SPECIALI: Vasile Cojocariu, Dorin Popa

SPORT: G.I.NICOLAE, Leonard Cănănău, G. Anghel, Victor Grădinariu, I.C. Teodor

REDACTOR DE SERVICIU: Ion N. Oprea

GRAFICĂ: Lucian Amarii, Daniel Melinte

RECLAMĂ-PUBLICITATE: Maria Vornicu

CULEGERE-TEHNOREDACTARE COMPUTERIZATĂ: Cornelia Agavriloaei, Cerasela Cirimpei, Petronela Macovei, Florin Pavel, Liliana Signeanu, Mihaela Spineanu.

SECRETARIAT: Daniela Gongescu, Gabriela Pisaltu.

RADIO Nord-Est 70,76 MHz
Bd. Copou 19;
Tel. 145530; fax 146363

DIRECTOR DE PROGRAME:
Cristina Popescu

DIRECTOR DE PRODUCŢIE:
Livia Susanu

NORD-EST PRESS
- Agenţie de ştiri -
Str. Smârdan 5;
Tel. 144776; fax 14.45.77

EDITOR
Mona Dîrţu

Redactor: Dana Scripcă

Compania de publicitate NORD-EST
Membru I.A.A. (International Advertising Association)

Birouri: - str. Smirdan nr. 5, tel. 17.25.57 (centrala), fax. 14.45.77 sau
- Casa Modei et. 1 str. Ştefan cel Mare şi Sfînt

SECRETAR EXECUTIV
Cristina Lozneanu

ABONAMENTELE se pot face la orice oficiu poştal din ţară. MONITORUL figurează în Catalogul Presei interne la poziţia 838.

MICA PUBLICITATE

AUTO-MOTO

● Vînd orice piesă pentru motor Skoda S.100. Tel. 171438.

ELECTRONICE

● Vînd calculator JET. Tel. 145588. (12547)

CASE, TERENURI

● Vînd 10.000 mp teren sat Horpaz. Tel. 179850. (12633)

VÎNZĂRI

● Vînd maşină de scris de birou "Olympia", made in Germany. Tel. 144972. (12629)

● Vînd var şi peşte viu non-stop, în orice cantitate pentru societăţi şi persoane fizice. Str. Trei Fîntîni, Şos. Bucium - Tomeşti, lîngă Serele Vlădiceni. (12369)

CUMPĂRĂRI

● Cumpăr pentru colecţie vechi piese de artă, obiecte de vitrină, ceasuri, monede, medalii, bijuterii etc. Tel. 113089. (12632)

ÎNCHIRIERI

● Închiriez garsonieră. Tel. 170941. (12622)

● Primesc în gazdă una sau două fete, cartier Tătăraşi. Tel. 177797. (12546)

SCHIMBURI

● Schimb apartament 2 camere cu similar Bucureşti. Tel. 172557.

PIERDERI

● Pierdut ştampilă pe numele Cooperativei Constructorul Iaşi, administrator Lazăr Cătălin. O declar nulă. (12631)

● Pierdut carnet student pe numele Arsenie Daniela. Îl declar nul. (12543)

OFERTE SERVICII

● Profesor, meditez matematică pentru admitere la facultate şi bacalaureat. Preţ 1500 lei/h. Tel. 128563, după ora 18,00.

● Filmări video de calităte. Tel. 141672, 142528. (12535)

● Societatea comercială GAMA S.R.L. asigură transport persoane în Germania, săptămînal. Relaţii la telefon 153840, 163846.

LOCURI DE MUNCĂ

● APELE ROMÂNE R.A. - Filiala Iaşi, organizează în ziua de 29 octombrie 1993, ora 10,00, concurs pentru ocuparea postului de contabil şef la Exploatarea pentru Gospodărirea Apelor Iaşi. Tematica şi bibliografia sînt afişate la sediul unităţii din str. Th. Văscăuţeanu nr. 10 Iaşi.

● SOCOM "Tehnica Confecţiei" Iaşi angajează prin concurs 15 confecţionere calificate.

DIVERSE

● Partidul Alianţei Civice anunţă desfăşurarea Conferinţei judeţene în ziua de 17 octombrie 1993, ora 11,00, în Aula Bibliotecii Centrale Universitare. Sînt invitaţi toţi membrii partidului.

● Staţiunea de Cercetare şi Producţie Pomicolă Iaşi anunţă persoanele care au pămînt în administrarea unităţii că pot primi orice cantitate de mere în contul dividendelor pe anul 1993. Doritorii se pot adresa începînd cu luni, 18 octombrie 1993, la Depozitul Sîrca - ferma Maxut şi centrul staţiunii, după caz.

● R.A. "Locuinţa" Iaşi invită contractanţii apartamentelor situate în blocurile D1-D2, Independenţei, 901A, 903A, 905A, 8 Poitiers, să se prezinte la sediul R.A.L., să facă dovada cu acte că nu deţin o altă locuinţă în proprietate - în cadrul familiei - că sînt tineri căsătoriţi (unul din soţi avînd vîrsta de pînă la 30 ani, la data repartiţiei sau încheierii contractului preliminar), în scopul obţinerii de subvenţii de la stat, conform H.G. 391/993.

● Cabinetul de tratament bioenergetic "Pămîntul Nou" S.R.L., cu sediul în strada Chişinăului (Ţutora) nr. 11C, bl. E1, sc.C, ap. 4, asigură activitatea de terapie prin medicină tradiţională, acupunctură, terapie manuală pentru afecţiuni neurologice, cardiovasculare, ginecologice, psihosomatice etc. Program zilnic între 9,00-12,00; 13,00-20,00.

● Societatea Comercială Bere "Zimbru S.A." Iaşi primeşte la sediul societăţii, în perioada 15-25.10.1993, comenzi în vederea contractării producţiei de bere pe anul 1994. Contractările se fac în perioada 20.11.-30.11.1993. Cantităţile pentru care se fac contracte vor fi indiferent de mărimea comenzilor, proporţional cu berea ridicată în perioada 1.10.-20.11. de fiecare beneficiar. De asemeni, S.C. Bere ZIMBRU S.A. Iaşi informează că livrează bere cu maşinile proprii pe bază de comenzi telefonice la numărul 137260. Taxarea transportului se face pe bază de tarif ITA şi se suportă de client.

● Asociaţia civică "Copiii pentru copii" îşi continuă înscrierile şi selecţia pentru Cursul de teatru promovat de conducerea Teatrului Naţional "Vasile Alecsandri" din municipiul nostru. Sînt primiţi copiii (băieţi şi fete) între 11 şi 18 ani, care au media generală peste 8,50 sau media anuală 9-10 la limba şi literatura română şi care iubesc teatrul. Înscrierile se fac de luni pînă vineri, între orele 16,00-19,00, la prof. Alexandru Şerban, la Şcoala 4 (Tătăraşi) sau duminică, 18 octombrie 1993, între orele 11,00-12,00 la Teatru, intrarea actorilor, după care se va susţine cea de a doua probă.

● R.A. "Locuinţa", str. Smîrdan nr. 5 anunţă amînarea licitaţiei spaţiilor comerciale din blocurile A. Panu 1B şi A. Panu 2A din centrul civil al municipiului Iaşi, din data de 14.10.1993, întrucît nu sînt îndeplinite toate condiţiile prevăzute în Legea nr. 85/1992 şi H.G. 658/1992. Licitaţia va avea loc la o dată apropiată, ce va fi anunţată din timp în presă. Totodată, R.A. "Locuinţa" intenţionează să mai scoată la licitaţie şi alte spaţii comerciale, după aprobarea lor de către Consiliul Local al municipiului Iaşi. Informaţii suplimentare la telefon 175930, interior 134 - serviciul investiţii.

FELICITĂRI

● Pentru că viaţa e compusă din bine şi rău, bucurie şi necaz, dragoste şi ură, fericire şi deznădejde, dorim ca binele şi bucuria, dragostea şi sănătatea să te însoţească mereu şi să te bucuri alături de cine vei păşi spre idealurile vieţii. "La mulţi ani!" - d-nei Dorina Bodoga, din partea colegelor. (907887)

● Cu ocazia zilei de naştere, doamnei Dorina Bodoga, un sincer şi călduros "La mulţi ani!", alături de cei dragi. Familia Merticariu. (907889)

● Cele mai sincere şi frumoase gînduri, sănătate şi viaţă lungă pentru cea mai dragută doamnă Chirica Pala (Paraschiva), azi cînd îşi sărbătoreşte ziua numelui. "La mulţi ani!". Cătălina A. (12543)

MATRIMONIALE

● Italian, patron office import-export diamante, pietre preţioase şi aur, absolut singur înăuntrul sufletului, necăsătorit, stare materială foarte bună, 48 ani, cu spiritul încă tînăr, prezentabil, de o fidelitate absolută, nebăutor, nefumător, maximă seriozitate, caut exclusiv domnişoară/doamnă tînără, frumoasă, afectuoasă, 20/35 ani, chiar şi divorţată, interesată de cunoaşterea mea doar în scopul unei căsătorii din dragoste. Scrieţi-mi, ataşînd o fotografie. Adresa mea: Camerin Giorgio, Via San Salvatore 38/F, Valenza (AL), Italia, tel. 0131/953117. NB. Telefonare non serve, non voglio/Scrievete-mi tassativamente in italiano, non importa errori, per foto intendo faccia, fronte e profilo, intera persona, in piedi, fronte e profilio, la descrizione deve esser dettagliata piu'possibile, e'inutile scrivere senza i requisiti richiesti, la lettera verra'cestinata. Se dopo i tempi tecnici postali non ricevete riposta, la riposta vi e'gia stata data e'negativa non solecitate grazie. Tutto si fara'per corrispondeza fino alla mia decisione d'incontro.

DECESE

● Mama - Pascal Maria anunţă încetarea din viaţă a celei care a fost o bună fiică, soţie şi mamă ELENA GREIERAŞU, în vîrstă de 42 ani. Nimeni şi nimic nu va putea umple golul pe care l-ai lăsat. Dumnezeu să te aibă în pază. (12625)

● Boţîrlan Florin - fiu şi Odette - noră, anunţă cu nemărginită durere în suflet decesul tatălui, BOŢÎRLAN MIHAI. Amintirea lui va rămîne veşnic în sufletele noastre întristate. Dumnezeu să-l ierte.

● Sindicatul Şoferilor de la R.A.T.C. Iaşi anunţă trecerea în nefiinţă a şoferului de autobuz, CIUBĂR VALICĂ, pe care, la numai 44 de ani, o boală necruţătoare l-a smuls din sînul familiei şi a colegilor de serviciu. Înmormîntarea va avea loc în ziua de 14.10.'93, în judeţul Vaslui. Dumnezeu să-l ierte! (12628)

● Familia anunţă cu durere încetarea din viaţă a celui care a fost ION IANCU, 74 de ani. Înmormîntarea va avea loc joi, 14 octombrie 1993, ora 14,00, la cimitirul Eternitatea. (12545)

● Colectivul de conducere al S.C. VINIA Iaşi anunţă cu durere trecerea în nefiinţă a fostului salariat BALAN MIHAI. Înmormîntarea va avea loc în ziua de 14 octombrie 1993, orele 14,00, la cimitirul "Sf. Petru şi Pavel". Odihnească-se în pace! (12634)

● Mama, soţia, fiul, fiica, ginerele, nora, nepoţelul - Ionuţ şi rudele apropiate, anunţă cu nemărginită tristeţe şi profundă durere, încetarea din viaţă a scumpului şi nepreţuitului lor col. r. MIHAIL BOŢÎRLAN, în vîrstă de 56 ani. Corpul neînsufleţit se află depus la biserica "Sf. Lazăr" (în spatele Teatrului "Luceafărul"). Înmormîntarea va avea loc vineri, 15 octombrie 1993, ora 12,30, la cimitirul Eternitatea. Vei rămîne veşnic în inimile noastre. (12635)

CONDOLEANŢE

● Adînc îndureraţi de nedreapta dispariţie a naşului MIHAI BOŢÎRLAN, transmitem întreaga noastră compasiune familiei greu încercate şi sîntem alături în aceste zdrobitoare clipe. Familia Gavrilaş Ioan. (12541)

● Liliana şi Nicolae Alexandru sînt alături de familia Loghin în marea durere pricinuită de dispariţia prematură a bunului lor prieten DAN LOGHIN. (12542)

● Familia Hristodorescu este alături de prietenul lor Florin Boţîrlan, la marea durere pricinuită de pierderea tatălui. Sincere condoleanţe.

● Domnul inginer Gheorghe Cojocaru este alături de familia Boţîrlan care trece prin momente grele datorate pierderii celui care a fost un distins om, colonel în rezervă, MIHAI BOŢÎRLAN.

● Colectivul Clinicii de chirurgie maxilo-facială este alături de d-na dr. Zenaida Gheorghiţă în aceste momente dureroase, legate de pierderea iubitei şi nepreţuitei sale mame, învăţătoarea ANA SCUTARU. (12636)

● Sora Virginia şi întreaga familie Angheluţă regretă din suflet dispariţia fulgerătoare a celei care a fost ELENA GREIERAŞU. Dumnezeu să o aibă în pază.

● Familia Maţcu Titus regretă cu profundă durere dispariţia prematură a celui care a fost colonel în rezervă BOŢÎRLAN MIHAI şi exprimă sincere condoleanţe familiei îndoliate. (12627)

I$ Salariaţii din S.C. VINIA Iaşi regretă dispariţia fostului coleg BALAN MIHAI. Sincere condoleanţe celor apropiaţi. Să se odihnească în pace! (12634)

COMEMORĂRI

● Astăzi, cei dragi anunţă împlinirea a 6 luni de cînd VALENTINA CAZACU a trecut în nefiinţă, după suferinţe groaznice. O plîng necontenit cei 4 copii, pe care i-a lăsat nemîngîiaţi pentru totdeauna, părinţii, surorile şi fratele. Nu te vom uita niciodată, iubită fiică şi soră. (12626)

● Cei care au cunoscut-o şi au preţuit-o pe profesoara de muzică GEORGETA ZEMAN (Puşa), de la Liceul "Emil Racoviţă" din Iaşi, sînt invitaţi să ia parte la pomenirea de un an, sîmbătă, 16 octombrie, orele 10,00, la cimitirul Podgorii (Copou) (timp frumos) ori la liceu (timp nefavorabil). Informaţii la profesoarele Calistru, Ionescu Maria, Voroneanu. Tel. 098/135044. (12630)

● Au trecut 2 ani de la dispariţia dragului nostru ANDRONIC MIHAI. Soţia, copiii şi nepoţii îi aduc un pios omagiu. Dumnezeu să-l odihnească în pace. Nu-l vom uita niciodată. (12624)

MULŢUMIRI

● Familiile Zăbavă şi Cernucan mulţumesc din suflet celor care au fost alături de noi şi au condus pe drumul fără de întoarcere pe scumpa noastră mamă şi bunică, VLĂDOI MARIA, în aceste zile frumoase de toamnă, pe care tu, mamă, atît le îndrăgeai. (12623)

MESAJE

● Promoţia Facultăţii de Drept din Iaşi - 1963 organizează întîlnirea colegială la trei decenii de la absolvirea în ziua de 23 octombrie 1993, ora 10,00, în amfiteatrul 3/9 al facultăţii. Relaţii la telefon 114592.

Doamnelor şi Domnişoarelor,
Iată încă un motiv pentru care merită să treceţi şi astăzi pe la chioşcurile

Difpres

Am adus pentru Dumneavoastră un număr nou din

burda

societatea comercială
CONSART sa
Iaşi B-dul Copou nr. 3

organizează în ziua de 12 noiembrie 1993, ora 10.00, la sediul societăţii, **LICITAŢIE** pentru **ÎNCHIRIEREA URMĂTOARELOR SPAŢII:**

1. Spaţii pentru birouri (eventual cu mobilier) -situate în B-dul Copou nr. 3 (sediul administrativ) la etajele 2-3-4 şi parţial etaj 5, în suprafaţă de 1046 mp + spaţii comune.
2. Spaţii de depozitare 3.000 mp în magazii închise şi în şoproane acoperite şi platforme betonate. Acestea beneficiază de acces la linie garaj, mijloace de manipulare şi alte utilităţi necesare exploatării.
3. S.C. CONSART S.A. Iaşi scoate la vînzare prin licitaţie publică, 115 mp spaţii comerciale finalizate la parterul blocului SC 11 Dacia şi 120 mp spaţii comerciale în curs de execuţie, cu structura terminată, la parterul blocului SD2 Dacia.

Relaţii suplimentare: Birou Producţie-Investiţii, telefon 146220, int. 276.

Casa Corpului Didactic

Universitatea "Al.I.Cuza" Iaşi — *Academia de Artă "George Enescu"*
Seminarul de neogreacă

organizează în cadrul
Zilelor Iaşului
14 octombrie 1993 ora 17[00]

- *Repere ale civilizaţiei şi culturii bizantine* - prezintă profesor univ. Andreas Rados
- *Spiritualitatea bizantină şi cîntarea bisericească românească* - prezintă conf. univ. Florin Bucescu
- *Corul CAMERATA* prezintă:
  - prelucrări de muzică psaltică românească
  - coruri polifonice renascentiste
  Dirijor Ioan Pavalache

Manifestarea va avea loc în localul Casei Corpului Didactic, Iaşi, Str. Octav Botez 2A.
Sînt invitaţi să participe cadre didactice şi studenţi.

☎ TELEFOANE UTILE ☎

☎ SALVARE: 961
☎ POMPIERI: 981
☎ POLIŢIE:
Inspectoratul Judeţean 146666, 140020, 146840; Municipiu - 146850; Serviciul Circulaţie - 140070.
☎ AGENŢIA C.F.R.: 147673
☎ INFORMAŢII GARĂ: 146333
☎ AUTOGARĂ: 146587
☎ TAXICOM, dispecerat: 953, 146593
☎ AGENŢIA TAROM: 115239
☎ INFORMAŢII AEROPORT: 178126
☎ STAŢII PECO:
Baş Ceauş - 176865; Aurel Vlaicu - 175812; Bucium - 132891; Crişan - 112182; Păcurari - 164142; Sărărie - 147480.
☎ DISPECERATE:
R.A. Gaz-Metan - 141737; R.A. Apă-Canal - 142451; Renel - 147070, deranjamente - 147070; Termoficare - 141956; R.A. Locuinţa - 112434; Telefoane - Deran-jamente - 921; Protecţia mediului - 147010.
☎ GARDA FINANCIARĂ: 114065, 112427.
☎ ADMINISTRAŢIA FINANCIARĂ: 143030
☎ NOTARIAT: 147574
☎ TRIBUNAL: 146300
☎ PROCURATURĂ: 146630
☎ CAMERA DE COMERŢ: 117757
☎ CENTRUL MILITAR JUDEŢEAN: 146370
☎ HOTELURI: Moldova - 142225; Traian - 143330; Unirea - 142110; Sport - 137817.
☎ POLICLINICA CU PLATĂ: triaj informaţii - 117244
☎ OFICIUL JUDEŢEAN PENTRU PROTECŢIA CONSUMATORILOR: 145392

Au fost identificați autorii oribilei crime din strada Primăverii

■ *după ce l-au strangulat pe patronul firmei SIRATON, asasinii au vrut să fugă cu un geamantan de bani în America*

Ziua de 4 iulie a acestui an a constituit pentru lucrătorii Poliției din Iași data demarării unei ample anchete pentru depistarea autorilor unui omor, deosebit de grav. Cu o zi înainte, cetățeanul sirian Khalil Al All Hassen, patron al firmei S.C. SIRATON S.R.L. din Iași, a fost omorît prin strangulare de către persoane necunoscute, care, după comiterea faptei, au sustras aproape 20 milioane lei, 3-4 mii dolari SUA și 2-3 mii mărci germane. După comiterea asasinatului, ucigașii au închis ușa apartamentului luînd cheile cu ei.

Victima a fost găsită a doua zi de fratele decedatului, Ibrahim Al All Hassen, care a anunțat imediat Poliția. După cercetarea locului faptei și în urma primelor investigații întreprinse, s-a reușit obținerea unor indicii cu privire la două persoane, bănuite de a fi comis omuciderea și jaful: Hacken Rajaub (în vîrstă de 28 de ani, fost coleg de facultate cu victima) și Walid Mokahl, tot de 28 ani, coleg de afaceri cu primul. Cei doi amici duceau în Iași un mod de viață monden și desfășurau activități de comerț, însă nerentabile. Pînă la urmă, bănuielile Poliției au fost confirmate de desfășurarea ulterioară a anchetei, care a confirmat că ei sînt autorii asasinatului.

Ideea omorului i-a aparținut lui Rajaub, care l-a antrenat și pe Walid. După ce s-au distrat la barul "Roșu și Negru", în dimineața zilei de 3 iulie, au mers la patronul firmei SIRATON, provocîndu-l la o partidă de table. În timpul jocului, Walid și Rajaub l-au strangulat pe Hassen cu un cordon electric de alimentare a unui radiocasetofon. Pentru a se asigura că este mort, Rajaub a lovit victima de mai multe ori cu un cuțit în zona abdominală. După aceasta, au luat o geantă diplomat cu banii pe care-i furaseră și au plecat în pădurea Ciric, unde au abandonat și distrus geanta și cămășile pline de sînge.

Încercînd să se depărteze cît mai mult de locul faptei pentru a-și asigura alibiuri, cei doi criminali au plecat la București, unde au transformat banii în dolari. De aici s-au deplasat la Timișoara, cu intenția de a pleca în Canada. La 4 zile de la comiterea crimei, a fost arestat Rajaub iar după aproape trei săptămîni a fost prins și cel de-al doilea asasin, Walid.

La sfîrșitul anchetei, Walid a remarcat profesionalismul polițiștilor ieșeni în instrumentarea acestui caz și în administrarea probelor. **(S. SIMON)**

Izgonit din propria țară de sîngerosul război dintre armeni și azeri

Un grup de refugiați armeni a fost jefuit de doi români

■ *li s-a furat marfă în valoare de peste 10 milioane lei, reprezentînd agoniseala lor de o viață*

La sfîrșitul lunii august a.c., un grup de 11 cetățeni din Republica Armenia și-au părăsit meleagurile natale, puternic afectate de conflictele interetnice din regiune, îndreptîndu-se spre Republica Moldova. Ajuns la Chișinău, grupul de armeni a apelat la serviciile Agenției de Turism NTV, prin intermediul căreia au efectuat o excursie în România. Deosebit de semnificativ este faptul că cei 11 armeni au plecat din propria țară cu aproape toată agoniseala lor, sperînd că, odată ajunși în România, vor reuși să comercializeze o mare parte din produsele cu care au venit și vor reuși astfel să facă față condițiilor de trai din România.

Din nefericire pentru ei, în momentul în care au ajuns în gara Iași, armenii și-au dat seama că nu au bani suficienți pentru plata taxelor vamale, fiind nevoiți să se întoarcă la punctul de frontieră Ungheni, de pe teritoriul Republicii Moldova. Aici, și-au lăsat toate bagajele pe care le aveau (24 de geamantane), întorcîndu-se cu un alt tren în România. Pe data de 24 august, armenii au ajuns în localitatea Onești, unde au fost cazați la un hotel. Deoarece tarifele de cazare erau foarte ridicate și condițiile de trai deveneau zi de zi tot mai grele, conducătoarea grupului, Șura Stepanean, a apelat la serviciile a doi prieteni pe care-i avea în România, Florin Zaharia și Cati Bosnia din Tecuci, rugîndu-i să încerce să aducă ei bagajele în țară.

Cei doi prieteni s-au dovedit a fi însă niște escroci. Ei au plecat la Ungheni cu o mașină Mercedes, înmatriculată cu numărul 4-BV-5105, fiind însoțiți de încă doi amici și nora conducătoarei de grup, Carina Stepanean. După ce au scos bagajele din

Cinci membri ai grupului de armeni, așteptînd în gara Nicolina o veste salvatoare de la Poliție

vamă, Carina a fost nevoită să se întoarcă la Chișinău pentru a-și viza pașaportul. Cele 24 de geamantane au fost lăsate pe încredere celor doi "prieteni", Florin Zaharia și Cati Bosnia, urmînd ca aceștia să încerce să le transporte în România, la Onești. Menționăm că valoarea mărfurilor din cele 24 geamantane depășea suma de 10 milioane lei. Cei doi escroci au încercat inițial să reintre în țară prin vama Sculeni, însă nu au reușit acest lucru deoarece nu aveau documente care să justifice proveniența mărfurilor. Pînă la urmă, ei au izbutit totuși să treacă granița cu 10 geamantane, celelalte fiind lăsate la Centrul de Păstrare a Bagajelor din Ungheni: pe numele lui Florin Zaharia.

După mai multe săptămîni de așteptare, văzînd că bagajele nu mai sosesc, grupul de armeni a intrat în panică. Între timp se întorsese din Chișinău și Carina Stepanean, care le-a povestit cele întîmplate la vamă. Simțind că au fost escrocați, grupul de armeni s-a adresat Poliției din Tecuci. Nu mare le-a fost mirarea cînd în vitrina unei consignații din Tecuci au văzut o parte din produsele pe care le aduseseră din Armenia. Imediat, Poliția a procedat la confiscarea mărfii, produsele aparținînd armenilor fiind duse la sediul Poliției. De asemenea, Florin Zaharia și Cati Bosnia - autorii furtului, au fost reținuți. După cîteva zile de cercetări, șeful biroului judiciar al Poliției din Tecuci, Mauro Chefalos, a ajuns la concluzia că armenii nu pot demonstra că marfa le aparține și, drept urmare, a redat-o hoților, care au fost eliberați!!! La cîteva zile după acest eveniment, Florin Zaharia și Cati Bosnia au dispărut din localitate cu tot cu marfă, și pînă în acest moment nu au mai fost găsiți.

La o lună și jumătate de la intrarea lor în România, cei 11 armeni au ajuns într-o situație disperată. Fără nici o sursă de venituri, ei încearcă acum să se întoarcă în Republica Moldova, sperînd că la Ungheni își vor recupera geamantanele rămase în vamă. Se pare însă că acest lucru va fi foarte dificil, întrucît bagajele se află reținute pe numele lui Florin Zaharia care, așa cum precizam, a dispărut. Carina Stepanean ne-a declarat ieri în gara Nicolina că nu s-a așteptat ca Poliția din România să dea dovadă de un asemenea dezinteres pentru cetățenii străini. Ea a mai precizat că polițiștii din Tecuci au favorizat pe cei doi infractori, permițîndu-le să dispară cu mărfuri care nu le aparțineau, în valoare de peste 5 milioane lei. **(Sorin SIMON)**

HOROSCOP

BERBEC (21 mart. - 20 apr.): Nu vă irosiți energia în încercarea de a-i convinge pe ceilalți de adevărul dumneavoastră. Chiar dacă o vor recunoaște în sinea lor, interesul le va dicta să facă pe dos. În dragoste, ardoarea dumneavoastră e bine primită.

TAUR (21 apr. - 20 mai): Nu sînteți în stare să vă recunoașteți măcar dumneavoastră că ați greșit. Dați vine pe soarta potrivnică, pe dușmani, ba chiar și pe prieteni. Degeaba le veți arăta, mai tîrziu, afecțiunea dumneavoastră.

GEMENI (21 mai - 21 iunie): Răspunderea care vi s-a acordat vă copleșește. Nu sînteți o fire modestă, dar noul vă sperie, atunci cînd cauza lui nu sînteți dumneavoastră. Nu vă agitați în zadar: puneți-vă pe treabă, fără să vă mai faceți atîtea probleme. Nu sînteți singurul om cu răspunderi.

RAC (22 iun - 22 iul.): Este posibilă dispariția cuiva apropiat. Cum sînteți extrem de legat de trecut, vestea vă poate descumpăni pe multă vreme. Ar trebui să învățați, cîte puțin și de la cei din jur. Și alții au pierdut pe cineva apropiat și pentru ei nu s-a terminat lumea.

LEU (23 iul. - 22 aug.): E bine că nu ați cedat presiunilor care s-au exercitat asupra dumneavoastră. Ați avut dreptate, chiar dacă nu ați dispus de suficiente argumente ca să-i convingeți pe ceilalți. Altădată vă vor crede.

FECIOARĂ (23 aug. - 22 sep.): Nu e bine să faci întotdeauna pe placul celui mai puternic. De data aceasta, vi s-a întins o cursă: cineva a vrut să vă verifice caracterul și l-ați deziluzionat. Constatarea este valabilă în afaceri, ca și în dragoste. Sănătate mai degrabă șubredă.

BALANȚĂ (23 sep. - 22 oct.): Aspectul dezagreabil al unui lucru sau al unui om n-ar trebui să vă facă să-l disprețuiți. Astăzi, norocul vă caută sub o înfățișare respingătoare. Nu-l refuzați.

SCORPION (23 oct. - 21 nov.): Vă vine greu să nu vă plătiți polițele pe loc. Puteți cădea în greșeală: uneori buna intenție poate să cadă alături de țintă. Fiți mai atent: partenerul poate fi mai sensibil ca dumneavoastră.

SĂGETĂTOR (22 nov. - 21 dec.): V-ați lansat în afaceri în stil mare și nu este genul dumneavoastră. Nu refuzați ce vi se oferă, dar aveți mare grijă la relațiile pe care le stabiliți acum. Aparențele înșeală de cele mai multe ori.

CAPRICORN (22 dec. - 19 ian.): Chiar și pe adversar îl loviți din față cînd situația o cere. Sînteți, însă, prea necruțător cu cei tari, în vreme ce față de neajutorați arătați prea multă îngăduință. Asta poate să vă coste în dragoste.

VĂRSĂTOR (20 ian. - 18 febr.): Sînteți acuzat de toate relele de pe lume. Asta vă face să întoarceți spatele prietenilor. Altruismul dumneavoastră a fost greșit înțeles, deci aveți tot dreptul să reacționați în consecință. Tot dumneavoastră vă va părea rău mai tîrziu. Să nu fie prea tîrziu.

PEȘTI (19 feb. - 20 mart.): Dumnezeu dă, dar nu pune în traistă. Afacerile merg excelent. Vă tentează, însă, să trageți cît mai multe foloase din cît mai puțină muncă. Asta ține de ergonomie, a adevărat. Numai că în anumite împrejurări puteți fi taxat drept șmecher.

LEGENDA:

- vă paște ghionionul
- prudența e mama înțelepciunii
- n-aveți nimic de pierdut
- șansa vă surîde

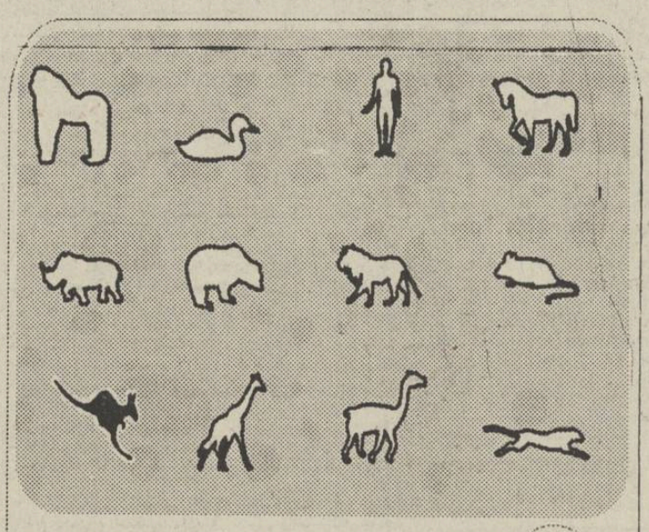

DESIGUR, NUMAI RADIO Nord-Est

Tel 14.55.30 , 14.24.46 ; Fax 14.63.63

Luni - Vineri 1230 -17[30] ;Simbătă 1400 - 17[30]; Duminică 23[30] - 04[00]

De luni pînă vineri : 15[40] INFO-SPORT
16[45] FINANCIARUL
17[10] PUNCTUL PE I
Simbătă : 15[30] TOP NERVOS

ATENȚIE! ÎN LUNA OCTOMBRIE POSTUL NOSTRU DE RADIO ACORDĂ REDUCERI LA TARIFELE DE PUBLICITATE DE 30%.

1.350.000

Acesta este numărul de clienți din Moldova pe care Compania noastră îi poate convinge să încerce ofertele dumneavoastră !

© N-E Advertising 1993

Compania de publicitate NORD-EST

IAȘI str. Smirdan nr. 5, tel. 098/17.25.57 (centrala), fax. 098/14.45.77

CARNETUL ZILEI

Joi, 14 octombrie 1993

✝ **Cuv. Parascheva; Sf. Mc. Nazarie, Protasie, Ghervasie, Silvan și Chelsie**

VREMEA

10° - 28° C

Vremea se menține deosebit de caldă pentru această lună. Cerul va fi variabil cu unele înnorări mai accentuate în cursul nopții, cînd sînt posibile izolat ploi slabe. Vîntul se va intensifica trecător din sector sudic. Temperaturile maxime diurne vor înregistra valori între 25-28 grade și valori minime nocturne de 10-15 grade. **(Violeta HUȘTIN Centrul de Prevedere a Vremii Bacău.)**

TV BUCUREȘTI

TVR 1 7,00 TVM ● Telematinal ● 10,00 Actualități ● 10,05 Calendar ● Prețurile pieței ● Cotații bursiere ● 10,30 Sfînta Cuvioasa Parascheva ● **12,00 Film serial " Hoțomanii"** ● 13,00 1001 audiții ... ● 14,00 Actualități ● 14,10 TVR Iași ● Memoria locurilor ● Note, știri și reportaje ● 15,00 TVR Cluj-Napoca ● Toamna muzicală clujeană ● Clubul științei ● 16,00 Legea ne dă dreptate! Și ce dacă?! ● 16,20 Cronografii ● 16,45 Actualități ● 17,00 Repere transilvane ● La poalele Feleacului ● 17,30 Repere moldave ● Zilele Culturii călinesciene la Onești ● 10,00 Față-n față ● 19,00 Cultura în lume ● Edgar Allan Poe - poetul satanic (III) ● 19,30 Desene animate "Capitan Planet" ● **20,00 Actualități** ● 20,40 Publicitate ● 20,45 Studioul economic ● **21,15 Film serial " Dallas" - episodul 275** ● 22,10 Publicitate ● 22,15 Alfa și Omega ● Cădere liberă ● 23,15 Actualități ● 23,35 Meridianele dansului ●

TVR 2 13,00 În direct: Canal France Internațional ● 14,00 Actualități ● 14,10 Riviera magazin ● 15,00 Tezaur. Săptămînal de etnografie și folclor ● 16,00 TVE Internacional ● 16,30 Desene animate ● Perrine ● 17,00 Ceaiul de la ora 5 ● 19,00 Emisiune în limba germană ● Știri ● Brutăria din Vulcan ● Poștașul din Cisnădie ● 20,00 Video-satelit ● 21,00 TVM ● Mesager ● 21,30 TV5 Europe ● **22,30 Film artistic " Vinovat" (Germania, 1988)**. Premieră pe țară ● .

TV SATELIT

10,20 VOX: Febra pariurilor 10,35 PRO 7: Pumnul morții 21,15 Sărutări din Hong Kong 22,15 RTL: Strigăte în pădure 22,25 PRO 7: Vrăjitoarele din Eastwick 0,00 VOX: Dulci păcate 0,00 SAT 1: Cei 7 vampiri de aur 0,30 ZDF: Strigăt de agonie 0,45 PRO 7: Răspuns armat 2,05 ZDF: Capcana timpului.

RTV EUROPA NOVA

Radio (72,79 MHz): Muzică non-stop (programe test). Din program: poemul simfonic "Vltava" de Smetana (ora 7,00); mari interpreți contemporani: Jose Carreras, Placido Domingo, Luciano Pavarotti (ora 16,00); infonova (ora 16,30); "Mica serenadă" și "Serenada nocturnă" de Mozart (ora 21.00).

TV (canalul 54, sunetul pe 5,5 MHZ). 17,05 Desene animate: "Voltus V" 17,30 Film artistic: "Franco și Ciccio" (comedie italiană) 19,00 Muzică disco 19,30 Ultima oră (știri și reportaje)

RADIO NORD-EST (70,76 MHz)

12,30 Știrea zilei ■ 12,45-14,00 Muzică soul. Rock-ul între trecut și viitor. Concursul emisiunii ■ 14,05-15,00 Cocktail muzical pop-rock ■ 13,00; 14,00; 15,00 Buletine de știri ■ 15,05 Nord Est Magazin: știri, reportaje, interviuri, invitați în studio, muzică, publicitate ■ 15,40 Info-sport ■ 16,45 "Financiarul" ■ 17,10 "Punctul pe I" ■

RADIO VOX T

Program 0-12.30; 17.30-24.00 (6-6.30, 18-19.00 - transmisiuni ale programului BBC în limba română);

RADIO IAȘI

6,00 Diminețile noastre ● 8,00 Buletin de știri ● 8,10 Din înregistrările interpreților de muzică populară ● 8,30 Columna - reluare ● 9,00 Radiosfera, Transmisia slujbei de la Mitropolie ● 12,00 Radio Chișinău ● 13,00 Radiojurnal București ● 13,20 La izvoarele muzicii ● 14,00 Compact disc. Reluare ● 15,00 Convorbiri literare ● 15,30 Program primit de la Deutsche Welle ● 16,00 Radiojurnal ● 16,15 Radiograme ● 18,15 Corespondența radio-Muzică populară ● 19,00 Știrile serii ● 19,10 Teatru la microfon ● 21,00 Evenimentele zilei ● 21,20 Galaxia rock

Radio România-Actualități

Program 0,00-24,00 Din sumar: 0,00 Nopțile României - Actualități ● 5,00 Matinal ● 9,00 Studio deschis ● 13,00 Post meridian ● 17,00 Azi în țară și în lume ● 21,00 Universitatea radio ● 22,20 24 de ore ● 23,00 Panoramic sportiv ● 23,15 Jazz plus Jazz Știri - 1,00; 2,00; 5,00; 6,00; 7,00; 11,00; 12,00; 13,00; 16,00; 18,00; 20,00; 22,00.

Radio România-Cultural

Program: 8,00-24,00 Din sumar: 9,30 Curs de limbă engleză ● 9,45 Pagini din opera "Nunta lui Figaro" dw W.A. Mozart ● 13,30 Radioglob 14,45 Planeta radio ● 17,00 Mediateca ● 22,00 Radiojurnal ● 23,00Coordonate stilistice în muzica secolului XX ● Știri - 8,00; 13,00; 22,00.

Radio România-Tineret

Program: 8,00-1,00 Din sumar: 10,05 Blue-jeans ● 12,00 Aventura cunoașterii ● 13,20 Politon stereo - Muzica înainte de toate ● 18,05 Seară în blue-jeans ● Știri - 8,00; 10,00; 13,00; 20,00; 22,00.

SEMINAR

La Casa de Copii Bucium se desfășoară Seminarul Internațional "Educația preventivă în comunități educative". Deschiderea are loc la Palatul Culturii în sala "H. Coandă", orele 9,30..

SĂRBĂTORILE IAȘULUI

Sărbătorile Iașilor - Hramul Cuvioasei Parascheva, cu următorul program:

● **Catedrala Mitropolitană** 8,00-13,00 Sfînta Liturghie

● **Palatul Culturii** ● Expoziție de artă contemporană românească "Viața și transfigurarea"; ● Expunere - Personalități ieșene ale științei și tehnicii; ● 20,00 - Spectacol susținut de "Voces" și "Cantores Amicitiae"

● **Casa de Cultură a Sindicatelor** ● 20,00 - Spectacol de varietăți - organizat de Casa de Cultură a Sindicatelor și S.C. DEMOCRATIS Iași; ● Spectacolul de gală "Dacă lumea ar fi mai bună " la Casa de Cultură a Sindicatelor Iași; cu participarea de excepție a soliștilor vocali: Cristian Simionică, Marcela Buruian, Emanuela Grigoriu. Mai participă grupurile de dansuri de excepție: "Dinamic Grup" Iași, "Quasar" CCS, "Democratis" Iași, "Elegance" CCS. Prezentarea și momentele vesele Tani Paraschiv.

● **Casa Corpului Didactic** ● 17,00 - Repere ale civilizației și culturii bizantine - prof. univ. Andreas Rados; ● Spiritualitatea bizantină română - conf. univ. Florin Butescu; ● Corul "Camerata" - dirijor Ioan Pavalache. Organizator: Casa Corpului Didactic, Universitatea "Al. I. Cuza", Seminarul de Neogreacă și Academia de Arte G. Enescu.

● **Esplanada Teatrului Național** ● 14,00 - Exerciții demonstrative de parașutism cu participarea Aeroclubului "Moldova"; ● 16,00 - Formația de dans sportiv a clubului copiilor; ● Fanfara clubului copiilor.

● **Grădina Copou** ● 14,00 - Concert susținut de Fanfara Militară; ● 15,00 - Spectacol de păpuși - Casa Municipală de Cultură "Ateneul Tătărași"; ● 16,00 - Formația de jazz a clubului copiilor.

● **Piața Unirii** ● 15,00 - Spectacol folcloric realizat de Inspectoratul Județean pentru Cultură, Centrul pentru Conservarea Creației Populare și Casa Municipală de Cultură "Ateneul Tătărași"; ● 18,00 - Spectacol de film în aer liber - oficiul pentru difuzarea filmelor; ● 19,00 - Foc de artificii.

CASA V. POGOR

17,00 - Expoziția "Doi scriitori junimiști" - Alexandru Lambrior (110 ani de la moarte) și Ștefan Vârgolici (150 ani de la naștere).

CINEMATOGRAFE

● ***Victoria*** (Telefon: 112502); 8-14.X.1993, orele: 9, 11, 13,15, 17; ***"Pedeapsă fără judecată"***. Producție S.U.A. 1993; Thriller polițist - premieră; ora 19, ***"Condamnați la fericire"***. Producție România, 1992. Documentar politic - premieră.

● ***Republica*** (Telefon: 114327); 8-14.X.1993, orele: 9, 11, 13, 15, 17, 19 ***"Plăcerea dragostei"***. Producție Italia, 1987. Film erotic. Interzis spectatorilor sub 16 ani - premieră.

● ***Copou*** (Telefon: 145738); 8-14.X.1993, orele: 9, 11, 13, 15, 17, 19, ***"Corp delict"***. Producție S.U.A., 1990. Thriller psihologic.

● ***Dacia*** (Telefon: 164740); 8-14.X.1993, orele: 9, 11, 13, 15, 17, ***"Contact mortal"***. Producție Hong Kong, 1990. Comedie polițistă; ora 19 ***"Patul conjugal"***. Producție România, 1992. Film satiric. Interzis spectatorilor sub 16 ani.

● ***Tineretului*** (Telefon :117178); 8-14.X.1993, orele: 9, 11, 13, 15, 17, 19 ***"Familia Addams"***. Producție S.U.A., 1991. Fantezie parodică.

● Videoteci cu programe de film pentru tineret - în sala mică a cinematografului "Republica" (orele:10, 12, 14, 16, 18, 20); - în sala din str. Sf. Andrei nr. 17 (orele: 9, 11, 13, 15, 17, 19).

MÎINE

MUZEUL LITERATURII

Muzeul Literaturii Române din Iași organizează la Bojdeuca Țicău, la orele 17,00, deschiderea noii stagiuni a Cenaclului "I. Creangă" la orele 10,00.

SALONUL IEȘEAN AL CĂRȚII

La Muzeul "M. Eminescu" din Copou are loc deschiderea "Salonului ieșean al cărții" ediția I-a, organizat de: Primăria Iași, Inspectoratul pentru Cultură, Camera de Comerț și Industrie, Muzeul Literaturii Române Iași, Sedcom Libris și Centrul Cultural Francez.

IRINA SCHROTTER, patroana firmei "Exclusiv", a fost arestată

■ *ea este acuzată de trafic de influență ■ cîțiva studenți străini de la UMF pretind că i-au oferit 4000 de dolari ca să le rezolve situația școlară ■*

La primele ore ale zilei de 13 octombrie 1993, un echipaj special al Poliției județului Iași, care se ocupă de depistarea cazurilor de corupție, a reținut pentru 24 de ore pe Irina Schrotter, patroana Salonului "Exclusiv". După expirarea celor 24 de ore, în cursul zilei de ieri, Parchetul de pe lîngă Tribunalul ieșean a emis un mandat de arestare preventivă pe numele învinuitei Schrotter Irina, care este acuzată de comiterea infracțiunii de trafic de influență. Acțiunea s-a declanșat după ce au fost înregistrate mai multe plîngeri ale unor studenți străini de la Universitatea de Medicină și Farmacie. Aceștia pretind că au oferit aproximativ 4000 dolari SUA Irinei Schrotter care se angajase să le rezolve situația școlară prin conf. Eugen Carasievici, cadru didactic la Universitatea amintită. Respectivii studenți nu au promovat examenul pentru care plătiseră frumoasa sumă de bani, fapt ce i-a hotărît să se adreseze Poliției. Mandatul de arestare a fost inițial emis în prezența unui avocat stagiar care nu deținea o delegație pentru acest caz. Tot în cursul zilei de ieri, acest mandat a fost anulat pentru a fi emis din nou, cuprinzînd aceeași perioadă de 30 de zile de arest preventiv, de data aceasta în prezența avocaților Elena Domnaru și Maria Aldea, care aveau delegație de la Baroul de Avocați pentru a asigura asistența juridică a patroanei de la "Exclusiv".

Ținem să precizăm că, în cazul în care acuzațiile aduse Irinei Schrotter se vor dovedi întemeiate, aceasta este pasibilă de o pedeapsă de la 2 la 7 ani de închisoare. **(Marius MĂRGINEANU)**

VINERI
15 octombrie
1993
An III,
Nr.242 (696)
8 PAGINI - 80 LEI

cotidian de informații

Monitorul

Redacția: IAȘI,
Str. Smîrdan nr. 5
Telefon: 17.25.57
Fax: 14.45.77

Înainte de a anunța Poliția, Salvarea sau Pompierii, sunați la MONITORUL!

Director onorific: AUREL LEON

Redactor șef: DAN RADU

Directorii de la CONSART au fost eliberați ieri

DUMITRU CIUBOTARU

■ *fapta celor doi nu se mai numește furt din avutul obștesc, ci deturnare de fonduri*

În cursul zilei de ieri, Parchetul de pe lîngă Tribunalul Județean Iași a dispus punerea în libertate provizorie, pe cauțiune, a inculpaților Dumitru Ciubotaru și Radu Tașcă, foști directori la S.C. Consart S.A., și continuarea urmăririi penale cu inculpații în stare de libertate. Valoarea cauțiunii pentru fiecare dintre cei doi a fost stabilită la suma de 100 de mii lei. Această măsură a Parchetului se datorează faptului că, la sfîrșitul lunii septembrie a. c., a fost emisă Decizia plenului Curții Constituționale a României, prin care sînt abrogate parțial dispozițiile Codului Penal al României, referitoare la avutul obștesc. În acest caz, va fi recalificată fapta foștilor directori ai SC Consart SA, Dumitru Ciubotaru și Radu Tașcă, respectiv de deturnare de fonduri în valoare de peste 300 de milioane de lei. Pentru săvîrșirea acestei infracțiuni, legislația în vigoare prevede o pedeapsă maximă de 5 ani închisoare, motiv pentru care a fost dispusă eliberarea pe cauțiune a celor doi inculpați.

Contactat de redactorii cotidianului nostru, președintele Consiliului Împuterniciților Mandatați ai Statului, Tiberiu Brăilean, ne-a declarat că, la ora actuală, cei doi foști directori nu mai sînt pe statul de funcțiuni al firmei Consart. În schimb, nu ne-a putut preciza dacă le-a fost desfăcut contractul indivi-dual de muncă sau se vor prezenta la serviciu pe alte funcții. **(Alin TOCAN)**

A crescut din nou prețul autoturismelor

"DACIA" costă acum patru milioane lei

Datorită creșterii prețurilor la combustibil, gaz metan și energie electrică, începînd cu această săptămînă, prețurile cu amănuntul ale autoturismelor Dacia au fost majorate, după cum urmează:

Dacia 1310 berlină - 3.227.400 lei
Dacia 1310 I berlină - 3.326.000 lei
Dacia 1310 S break - 3.509.000 lei
Dacia 1310 L break - 3.640.800 lei
Dacia 1304 L pick-up - 3.910.900 lei
Dacia 1304 L platformă - 3.903.200 lei
Dacia 1307 L - 4.150.000 lei
Dacia 1309 L - 3.775.900 lei
Dacia 1325 liberta - 3.632.000 lei. *(M. BREZEANU)*

La conferința de presă de ieri a PAC,

Nicolae Manolescu a propus invitarea Regelui Mihai la sărbătorirea Zilei Naționale a României

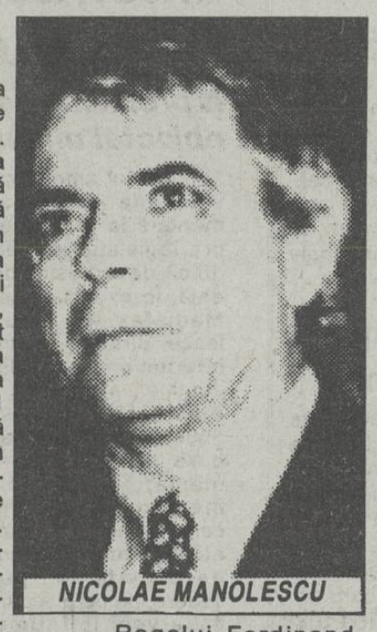

NICOLAE MANOLESCU

La conferința de presă de ieri a Partidului Alianței Civice, președintele acestui partid, dl. Nicolae Manolescu, a declarat că sărbătorirea zilei de 1 decembrie ar trebui, în mod normal, să aibă loc la București, deoarece este sărbătoarea tuturor românilor. Menționăm că înainte de aceasta, Ioan Gavra - vicepreședinte PUNR - propusese ca ziua de 1 decembrie să fie sărbătorită la Cluj, iar în alți ani aceeași zi s-a serbat la Alba-Iulia.

De asemenea, dl. Nicolae Manolescu a propus invitarea Regelui Mihai la ceremoniile legate de sărbătorirea Zilei Naționale a României. Liderul PAC a apreciat că vine cu această propunere în întîmpinarea președintelui Ion Iliescu, care a declarat că dorește ca sărbătorirea zilei de 1 Decembrie să reprezinte un prilej de concordie națională. Nicolae Manolescu a precizat că Regele Mihai trebuie invitat la ceremoniile care vor avea loc la 1 Decembrie ca urmaș direct al Regelui Ferdinand, înfăptuitorul României Mari și al Marii Uniri din 1918. *(D. POPA)*

O zguduitoare dramă petrecută lîngă Iași

Un țăran s-a spînzurat după ce și-a omorît fără să vrea soția

■ *au fost descoperiți după două zile*

O zguduitoare dramă a cutremurat comuna Andrieșeni, situată la circa 50 km de Iași, la granița cu Republica Moldova. Moartea Valeriei Apreutesei, de 58 de ani, a fost violentă. Se pare că, duminică seara, în urma unor discuții aprinse, Ioan Apreutesei, soțul, de 61 de ani, și-a pierdut cumpătul și a început să o lovească pe soția sa cu pumnii și cu picioarele. Fără să-și dea seama că soția sa intrase în comă în urma loviturilor, Ioan Apreutesei s-a culcat. Nu se va ști niciodată ce a fost în sufletul său cînd s-a trezit noaptea și și-a găsit soția moartă. După două zile, el a fost găsit spînzurat în spatele casei de o grindă de la streașină. Alături se afla o sanie pe care s-a urcat pentru a-și duce la bun sfîrșit gîndul sinucigaș. Tragedia s-a petrecut duminică; Ioan Apreutesei a fost văzut pentru ultima oară duminică după-amiaza. Cadavrele celor doi au fost găsite abia marți de vecini, care, văzînd că nu e nici o mișcare în curte, l-au chemat pe un frate de-al lui Ioan Apreutesei. Acesta a intrat și a văzut-o doar pe cumnata sa.

A ieșit să-și caute fratele, dar, pe uliță, s-a întîlnit cu un sătean care l-a întrebat: e adevărat că s-a spînzurat Ioan? Năucit, s-a întors și și-a găsit fratele agățat de grinda de la streașină.

Tot satul este șocat de cele întîmplate. Soții Apreutesei erau cunoscuți ca oameni gospodari și cumsecade. Nu se certau aproape niciodată. El era glumeț, sociabil și ajuta pe toată lumea. Cei din sat nu l-au văzut beat nici măcar o dată. "Sînt tare tulburat, a declarat preotul Mihai Cepeliuc de la Biserica din Andrieșeni. Îmi pare rău de cele două vieți, dar mai ales de sufletul pierdut al lui Ioan Apreutesei, pentru care mîine nu vor bate clopotele". **(Cristina LECA)**

Bijuterii de aur in valoare de 2 milioane lei au fost furate din magazinul "Euromag"

■ sistemul de alarmă era decuplat deoarece geamurile pe care trebuia montat abia fuseseră înlocuite

În cursul nopții de 11 spre 12 octombrie, la magazinul "Euromag" al S.C. "Rose-Lila" S.R.L., situat în strada Costache Negri 16, a avut loc o spargere. Conform declarației d-nei Augustina Gleja, administrator al firmei menționate, autorii (sau autorul) furtului au fost interesați în special de bijuteriile din aur din magazin, pe care le-au și sustras, producînd astfel pagube de peste 2 milioane lei.

De asemenea, în drum spre ieșire, protagoniștii incursiunii nocturne au completat captura cu suma de 30.000 lei găsită în casă, precum și cu două perechi de adidași.

După cum ne-a precizat d-na Augustina Gleja, pătrunderea în magazin s-a efectuat prin spargerea unui geam lateral și forțarea lacătului de la grilajul de protecție. De menționat că, deși magazinul era dotat cu sistem de alarmă, acesta nu a fost cuplat în seara respectivă, deoarece geamurile pe care trebuia montat fuseseră abia înlocuite. Interesant este faptul că, în seara în cauză, era oricum imposibilă cuplarea sistemului de alarmă, datorită unor lucrări la rețeaua de alimentare cu energie electrică, efectuate la magazinul de alături.

La ora actuală, cazul se află în cercetarea Poliției. **(M. BREZEANU)**

Începînd de astăzi intră în vigoare

NOILE PREȚURI LA PRODUSELE LACTATE

Prezentăm mai jos lista de produse ale căror prețuri se modifică. Facem precizarea că sumele prezentate mai jos reprezintă prețurile cu amănuntul practicate de magazinele care aparțin S.C. Lactis S.A. În cazul în care aceste produse sînt vîndute prin magazinele altor firme, prețurile cresc în funcție de adaosul comercial practicat de unitățile respective.

Noile prețuri sînt următoarele:

- ***Caș gras vaci - 1907 lei/kg***
- ***Caș oi, felii, în saramură - 1988 lei/kg***
- ***Telemea mixtă - 2021 lei/kg***
- ***Brînză Moldova, felii - 2545 lei/kg***
- ***Brînză Dorna - 1900 lei/kg***
- ***Brînză Luduș - 2265 lei/kg***
- ***Brînză burduf - 3245 lei/kg***
- ***Cașcaval de Iași - 2856 lei/kg***
- ***Cașcaval Rucăr - 3495 lei/kg***
- ***Brînză Rareș - 3277 lei/kg***
- ***Pateuri cu brînză (65 gr.) - 110 lei/buc.***
- ***Înghețată Sport vafe (85 gr.) - 95 lei/buc***
- ***Înghețată Sport, în casolete (250 gr.) - 300 lei/buc***

CE MAI E NOU

■ Senatul american a aprobat reacordarea clauzei națiunii celei mai favorizate pentru România

Comisia pentru finanțe a Senatului american a aprobat ieri reacordarea clauzei națiunii celei mai favorizate pentru România. Proiectul a fost prezentat de președintele Comisiei, David Moyner, după care s-a trecut la vot. Senatul are la dispoziție 15 zile pentru a decide, în plen, asupra reacordării clauzei statului român. Congresmanul Woolf a declarat că votul a reprezentat nu o aderare la politica autorităților române ci un sprijin pentru populația României.

■ Acordarea clauzei națiunii celei mai favorizate va avea ca efect dublarea exportului

La cererea unui reporter Mediafax, reprezentanți ai Ministerului Comerțului au făcut o evaluare sumară a posibilelor aspecte pe care le-ar putea avea acordarea clauzei de către Congresul SUA. "Produsele românești vor pătrunde mai ușor pe piața americană, va crește accesul la tehnologie, investiții, credite, iar pentru anul 1995 ne așteptăm la o dublare a exporturilor și a schimburilor bilaterale, în general", a declarat dl. Ion Pîrgaru, directorul general al Direcției America din Ministerul Comerțului. Ministerul Comerțului a creat o similitudine între legislația română și legislația americană, iar legile privind protejarea dreptului de proprietate intelectuală, dreptul de autor urmează să fie promulgate de Parlamentul României", a mai afirmat dl. Pîrgaru.

■ Virgil Măgureanu este de acord ca fiecare cetățean să aibă acces la dosarul său de la Securitate

La conferința de presă organizată astăzi de Serviciul Român de Informații, dl. Virgil Măgureanu a afirmat că fiecare om din țara asta are dreptul de a-și consulta propriul dosar întocmit de Securitate. După părerea sa, SRI nu are ce face cu aceste dosare și nu-și dorește altceva decît să se găsească o soluție pentru ca aceste dosare să ajungă la cei interesați, nimeni alții decît cetățenii vizați. (alte amănunte legate de conferința de presă de la SRI în pagina 2).

■ În România funcționează șapte servicii secrete

"La ora aceasta, în România funcționează șapte servicii de informații, și anume: Serviciul Român de Informații, Serviciul de Contraspionaj al Armatei, Direcția de Cercetare a Armatei, Unitatea de Protecție a Ministerului de Interne cu indicativul U 215, Dispozitivul Informativ din Ministerul Justiției, Serviciul de Informații Externe și Serviciul de Pază și Protocol de la Cotroceni", a pecizat în conferința de presă de astăzi dl. Virgil Măgureanu. Toate datele sînt centralizate de către Consiliul Suprem de Apărare, a afirmat directorul SRI.

■ Primăria din Cluj-Napoca și patronul "Caritas" sprijină tipărirea integrală a manuscriselor eminesciene

În cabinetul domnului Gheorghe Funar, primarul municipiului Cluj-Napoca, s-a hotărît, miercuri, susținerea materială a proiectului editurii "Roza Vînturilor" de a tipări integral cele 7.500 de pagini ale manuscriselor eminesciene. Proiectul va fi sprijinit de domnul Ioan Stoica, patronul firmei "Caritas". După informațiile furnizate de către domnul Dan Zamfirescu, directorul editurii "Roza Vînturilor", primele 3 caiete vor apărea în librării pe data de 15 ianuarie 1994, cînd se aniversează ziua de naștere a poetului național.

Sindicatul lucrătorilor de la Regia Apelor Române amenință cu greva generală

■ în acest caz,orașele Vaslui și Bîrlad vor avea asigurată doar o treime din necesarul de apă

Ieri, la sediul filialei Iași a Regiei Apelor Române, au avut loc discuții aprinse între reprezentanții Sindicatului Independent de exploatare Vaslui, ai sindicatului "Meteor" Iași și ai conducerii Regiei Apelor Române, cu privire la plata salariilor restante.

Filiala Iași a Regiei Apelor Române are de plătit salariaților 204 milioane lei, reprezentînd indexarea pe luna iulie și lichidarea pe lunile august și septembrie. Petre Marinescu, director în probleme de exploatare și întreținere la Regia Apelor Române, a declarat că la nivel național cheltuielile privind plata salariilor reprezintă 70 % din ponderea cheltuielilor totale ale regiei. În această situație s-a pus problema reorganizării regiei la nivel național, prin disponibilizări de personal. În replică, Nicolae Pînzaru, liderul sindicatului exploatare Vaslui, a spus că în cadrul filialei Iași această problemă nu poate fi discutată, deoarece există un deficit de personal. De asemeni, au fost aduse acuze conducerii Regiei Apelor Române cu privire la proasta organizare a activității de producție în teritoriu. "Conflictul fiind declanșat, există riscul ca formele de protest ale salariaților să ia amploare prin greva de avertisment și greva generală" a mai declarat liderul sindicatului vasluian. Prin declanșarea grevei generale, orașele Vaslui și Bîrlad vor avea asigurată doar 1/3 din necesarul de apă. În încheierea discuțiilor, reprezentantul Regiei Apelor Române a promis sindicatelor că în maximum două săptămîni problemele salariale vor fi rezolvate. **(Sandu TACU)**

MONITORUL INTERN

■ România și Albania doresc dinamizarea relațiilor bilaterale

În cursul dimineții de astăzi, Dan Mircea Popescu, ministru de stat, ministerul Muncii și Protecției Sociale, l-a primit la Palatul Victoria pe dl. Rexhep Uka, ministrul fără portofoliu al Administrației Publice din Albania. În cursul discuțiilor, s-a făcut o trecere în revistă a problemelor tranziției la economia de piață, cu care se confruntă cele două țări, cei doi miniștri subliniind necesitatea dinamizării relațiilor bilaterale în diverse domenii și, în special, în economie.

■ Blocada fluvială organizată pe Dunăre de sîrbi este parțial ridicată

Nava românească "Roman", transportînd 5000 tone mărfuri pentru Voivodina (sudul Serbiei), a reușit să intre, miercuri dimineață, în apele teritoriale iugoslave ale Dunării, după ce a fost blocată la frontieră, din inițiativa asociațiilor sîrbe, a anunțat AFP. "Roman" făcea parte din cele 30 de convoaie fluviale de mărfuri blocate pe Dunăre la inițiativa asociațiilor "Trandafirul alb" și "Noul Bizanț", în scopul de a obține ridicarea, pentru produsele de primă necesitate, a embargoului internațional impus Iugoslaviei. Convoaiele blocate aparțin României, Slovaciei, Ucrainei, Germaniei și Ungariei. "Roman", care este autorizată de Comitetul pentru Sancțiuni al ONU, și-a putut continua în final drumul.

■ Petre Roman va sesiza Tribunalul Consiliului Europei

Potrivit declarațiilor lui Adrian Severin, "rolul Corpului de control al primului ministru este să controleze activitățile curente, nu să controleze activitatea fostelor guverne". Domnia sa a amenințat că, în situația în care Guvernul își menține "acuzațiile calomnioase" la adresa lui Petre Roman, acesta se va adresa Tribunalului pentru drepturile omului de la Consiliul Europei.

Liderul PD(FSN) își apără cu orice mijloace locuința.

■ La Parlament, cvorumul se întrunește la bufet

Comisia parlamentară de control a activității SRI nu a avut postul de secretar ales prin vot. Din partea PUNR a fost propus Parlamentului deputatul Matei Vasile. Au fost numărate doar 151 voturi favorabile din partea majorității parlamentare, număr de voturi insuficient. Întrucît dimineață au fost înregistrați 417 parlamentari prezenți, Adrian Năstase, președintele Camerei Deputaților, a calificat ca neserioasă atitudinea unor parlamentari ce preferă prezenței în sală pe cea la bufet sau pe holuri. În consecință, s-a declanșat procedura prezenței nominale de la tribuna Parlamentului, din cauza lipsei de cvorum.

■ Președintele Iliescu participă la reuniunea țărilor francofone

Președintele Ion Iliescu a plecat, ieri dimineață, spre statul Mauritius unde, în perioada 14-16 octombrie, va participa la Conferința la nivel înalt a țărilor francofone, după care va vizita Zimbabwe, Africa de Sud și Kenya. Înaintea plecării, președintele Iliescu a declarat: "Vizita cuprinde două momente majore. În primul rînd, participarea la reuniunea șefilor de state și de guverne din statele care fac parte din mișcarea francofoniei, care utilizează limba franceză ca mijloc de comunicare și reunește peste 40 de state. Este prima reuniune la care România participă în calitate de membru cu drepturi depline.

Directorul S.R.I. a organizat ieri o conferință de presă

"Unii lucrători S.R.I. au fost atrași în jocuri politice"

■ numele lor va fi dat publicității peste o săptămînă, a precizat domnul Măgureanu

Ieri, la sediul S.R.I., domnul Virgil Măgureanu, directorul S.R.I. a organizat o conferință de presă, la o zi de la confirmarea sa în Parlament. "Nu am nici un motiv să fiu euforic", a precizat domnul Măgureanu, referindu-se la confirmarea sa de către Parlament. Domnul Măgureanu a reluat ideea, des vehiculată în alte luări de poziție, că S.R.I. a preluat de la vechea Securitate numai elementele umane și metodologice strict indispensabile. Controlul Parlamentului asupra S.R.I. a fost considerat "necesar și binevenit". Domnul Virgil Măgureanu a precizat că S.R.I. și-a propus, fără să reușească întotdeauna, să fie echidistant politic. De multe ori, a amintit domnul Măgureanu, s-a făcut o disociere între putere și opoziție. "Unii lucrători S.R.I. au fost atrași în jocuri politice", a recunoscut domnul Măgureanu. Aceste acțiuni nu au angrenat instituția, respectivii lucrători fiind scoși din cadrul S.R.I. Numele lor va fi dat publicității peste o săptămînă, a promis Măgureanu.

În privința extremismelor, directorul S.R.I. a amintit că acestea nu sînt foarte populare în opinia publică românească. Extremismul de dreapta este prea puțin receptiv în opinia publică românească. În încheiere, domnul Măgureanu a informat presa că jocul "Caritas" nu este ținut sub observație de S.R.I. **(Ovidiu ȘIMONCA)**

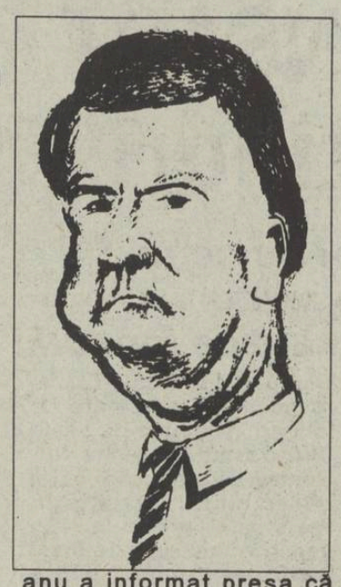

ASTĂZI

■ **BUCUREȘTI - România a rămas fără președinți. Președintele României, Ion Iliescu, face un turneu sud-african în perioada 14-22 octombrie, iar președintele Senatului, Oliviu Gherman, unul în America de sud, între 15-30 octombrie.**

■ **BUCUREȘTI - Se desfășoară o întrunire a Ligilor organizațiilor studențești din București, Timișoara, Constanța, Cluj, Craiova, în probleme de cazare, burse, condiții de viață și studiu.**

■ **STOCKHOLM - Încep lucrările Congresului Organizațiilor Umanitare din Suedia. România participă cu o delegație din Timișoara.**

■ **WASHINGTON - Comisia de finanțe a Senatului american va vota cu privire la acordarea Clauzei națiunii celei mai favorizate României.**

■ **IAȘI. S-au scumpit brînzeturile și înghețata produsă de S.C. "Lactis" S.A.**

■ **IAȘI. A intrat în vigoare legea privind profesia de medic.**

■ **IAȘI. Prețul unei butelii (ambalaj) s-a majorat la nivelul de 39.980 lei.**

■ **IAȘI - 9 oficialități americane, reprezentanți ai statului Missouri, vor susține la Consiliul Județean Iași conferințe pe teme de management financiar și administrație locală.**

MÎINE:

■ **IAȘI. Filiala "Electrocentrale" Iași (CET) a anunțat că va sista furnizarea agentului termic folosit la încălzirea apei calde menajere din cauza datoriilor regiei R.A. "Termoficare" către această unitate.**

■ **IAȘI. Continuă manifestările organizate cu prilejul "Sărbătorilor Iașilor".**

În România nu există încă o economie de piață

■ *apreciază reprezentanta Băncii Mondiale în România*

În cadrul simpozionului de prezentare a condițiilor comerciale și de investiții în România, organizat la TIB'93, reprezentantul Băncii Mondiale, d-na Arntraud Hartman, a declarat că în România "încă nu există o economie de piață". D-na Hartman a mai precizat că nivelul salariilor în România este acum de 60% față de salariul din 1990 și că autoritățile din România trebuie să aibă în vedere factorul social. La simpozion au mai participat: Aurel Ghibuțiu, președintele Camerei de Comerț și Industrie a României, Cornel Verescu din partea ARD, Cornel Florea, purtător de cuvînt al Ministerului Industriilor și Rodica Neamțu, din partea BRCE.

Legislația românească se va modifica după amendamentele Consiliului Europei

■ *problema caselor naționalizate va face obiectul mai multor proiecte de lege*

Impactul amendamentelor votate de Adunarea Parlamentară la Strasbourg asupra legislației române este dificil de apreciat deocamdată. În exculsivitate pentru Mediafax, dl. Dinu Iancu-lescu, director pentru relații internaționale în Ministerul Justiției, a afirmat: "Nu am examinat în mod special vreo anume modificare legislativă care s-ar impune în România. Trebuie să se formeze o comisie de juriști care să facă o analiză foarte atentă pentru a exprima, pe de o parte, un punct de vedere, pe de altă parte, pentru a veni în întîmpinarea amendamentelor. Nu știu ce anume se va modifica în legislație. E prematur. După ce comisia se va întruni, vom vedea ce anume e necesar. Și nici atunci nu se va ști, pentru că numai Parlamentul e abilitat să modifice legislația". Referitor la situația imobilelor naționalizate, el a declarat: "Problema caselor naționalizate este foarte complexă și nu poate fi rezolvată printr-o singură măsură legislativă", lăsînd să se înțeleagă că vor fi înaintate Parlamentului proiecte legislative complementare cu cel aflat deja în dispută cu cele două inițiative ale opoziției.

Lansare de carte

PETRE ȚUȚEA: "Tratat de antropologie creștină"

■ "Țutea este, în timp ce noi abia existăm", a spus poetul Mihai Ursachi

Ieri seară, la Librăria "Junimea" în prezența unui public, din păcate, restrîns, a avut loc lansarea volumului al doilea al "Tratatului de antropologie creștină" de Petre Țutea. Volumul, intitulat "Sistemele sau Cartea întregurilor logice", a apărut la Editura "Timpul" din Iași și a fost prezentat de poeții Mihai Ursachi și Cassian Maria Spiridon.

Pentru Mihai Ursachi, "Petre Țutea reprezintă un exemplu al spiritualității românești, prin felul cum acesta a supraviețuit celei mai groaznice ciume, care a fost comunismul. Considerat teozof și antropozof, Țutea, cel mai mare cugetător român al acestui secol, nu poate fi asemuit decît cu Lucian Blaga și Constantin Rădulescu Motru, iar dintre "filosofii lumii cu Martin Heiddegeer".

"Petre Țutea este, în timp ce noi abia dacă existăm" - și-a încheiat alocuțiunea Mihai Ursachi.

Editorul și poetul Cassian Maria Spiridon speră ca la anul să apară un nou volum din opera lui Petre Țutea. (George IGNAT)

Cursul de schimb valutar

Pentru data de 15.10.1993, cursurile de schimb ale principalelor valute sînt următoarele:

1 dolar SUA (USD) - 975,00 lei
1 liră sterlină (GBP) - 1491,12 lei
1 schilling austriac (ATS) - 86,61 lei
1 franc elvețian (CHF) - 694,69 lei
1 franc francez (FRF) - 172,42 lei
1 marcă germană (DEM) - 609,57 lei
1 drahmă grecească (GRD) - 4,17 lei
100 lire italiene (ITL) - 61,68 lei
1 yen japonez (JPY) - 9,17 lei
100 lire turcești (TRL) - 7,90 lei
1 ECU (XEU) - 1152,40 lei
1 DST (XDR) - 1386,34 lei

Volumul tranzacțiilor încheiate a fost de 2.799.704,92 USD.

ANGAJĂM CONTABIL CU EXPERIENȚĂ

Oferim condiții deosebite

098/127638
Iași, B-dul Poitiers 14 (fost ICRM)
UNIVERSAL OCCIDENT SRL

ȘTIRI DIN BASARABIA

■ Procesul de la Tiraspol - cuvîntul apărării

În procesul de la Tiraspol a fost dat cuvîntul avocaților apărării. Avocata lui Ivanțoc și Godeac, Savitkaia, a subliniat că vina celor doi nu este reală și că nu există dovezi pentru a-i putea acuza de înfăptuirea actelor de terorism din primăvara anului 1992. Ea a arătat că învinuirile se bazează doar pe mărturiile lui Garbuz, pe care toți îl consideră provocator. Conform legilor,nu poate constitui dovadă decît mărturia inculpaților din timpul judecății, nu în timpul instrucției procesului. Pe parcursul celor 6 luni de judecată, Ivanțoc și Godeac nu au putut mărturisi fapte pe care nu le-au comis; în concluzie, Savitkaia a cerut eliberarea și repunerea în drepturi a clienților săi, concluzie la care au ajuns și ceilalți doi avocați care au luat cuvîntul. Ei au subliniat încă o dată că învinuirile aduse lui Ivanțoc sînt inventate și introduse în dosar doar pe baza mărturiilor lui Garbuz. Avocatul lui Lesco a arătat că organele judiciare de la Tiraspol nu au nici un drept să continue acest proces și a cerut eliberarea și repunerea în drepturi a lui Lesco. Avocatul lui Petrov Popa a subliniat aceleași elemente, menționînd că inculpatul pe care îl reprezintă nu se află în regiune în timpul evenimentelor din 1992, ci la Sevastopol. Toți avocații au subliniat că dosarele prezintă încălcări ale legilor,cerînd oprirea procesului și eliberarea imediată a inculpaților și repunerea lor în drepturi. **(NEP)**

■ Parlamentul Moldovei a adoptat Legea despre alegeri

Legislativul Republicii Moldova a adoptat, ieri, cu o majoritate de 183 de voturi, legea privind alegerile parlamentare. Conform legii, în Republica Moldova, se constituie o singură circumscripție electorală, pragul electoral fiind de 4 la sută din electorat. La scrutinul din 27 februarie, urmează să participe 2.800.000 alegători. Decizia privind instituirea unei singure circumscripții electorale a fost adoptată abia la a treia votare. Legislativul nu a putut decide asupra suspendării mandatelor a 20 de deputați din Transnistria și Tighina (Bender). La ședința următoare, anunțată pentru 19 octombrie, Victor Pușcaș, vicepreședintele Parlamentului, urmează să prezinte mecanismul concret de desfășurare a alegerilor într-o singură circumscripție electorală. Petru Lucinschi, președintele Parlamentului, a promis asistenței că-i va lipsi pe deputații absenți în mod nemotivat la ședința de marți, 19 octombrie, de pașapoarte diplomatice și indemnizații. **(BASA)**

-V-ați certat cu iubita și nu știți cum să o împăcați?
-Se apropie aniversarea căsătoriei și nu știți cum să marcați evenimentul,făcîndu-i o surpriză plăcută soției?
-V-au venit în vizită prieteni sau rude și nu sînteți hotărît ce restaurant să alegeți pentru a-i face să petreacă o seară de neuitat în Iași?
-Sînteți indecișI unde veți sărbători aniversarea celor 10 ani de la absolvirea facultății?

Aceste probleme sînt rezolvate dacă veți alege drept gazdă COMPLEXUL S.C. EXPOPARC S.R.L. (fosta Casa Vînătorului) din Parcul Expoziției.

Program non-stop ,rezervări la tel.141608

Monitorul Radio NORD-EST 70,76 MHz

Dacă doriți să dați un anunț de mică publicitate în cotidianul "MONITORUL" sau o dedicație la "RADIO NORD-EST" pentru persoana iubită, aceste lucruri au devenit acum foarte simple!

Este suficient să mergeți la cel mai apropiat punct de preluare și să vă exprimați dorințele.

Punctele noastre de preluare sînt:

COPOU	Radio NORD-EST, Bd. Copou19, tel. 145530, fax 146363
CENTRU	Casa Model et. 1, compania de publicitate NORD-EST
TĂTĂRAȘI	Magazin "ROMCRISS", Str. Han Tătar 8, tel. 174214, program 10.00 - 22.00
BUCȘINESCU	Str. Smîrdan nr. 5, tel. 17.25.57 (centrala), fax. 14.45.77

Apelînd la serviciile noastre de mică publicitate, calitatea și seriozitatea vor fi puse în slujba dumneavoastră.

C.E.T. amenință să lase orașul fără apă caldă

■ *R. A. Termoficare are o datorie de 736 milioane lei*

Printr-un telex trimis ieri Regiei Autonome "Termoficare", Filiala Electrocentrale Iași (C.E.T.) a amenințat că va sista furnizarea agentului termic folosit la încălzirea apei calde menajere. La această situație s-a ajuns deoarece R.A.T. datorează C.E.T. peste un miliard de lei. La rîndul său, Regia Autonomă "Termoficare" nu-și poate plăti datoriile deoarece are de primit de la asociațiile de locatari restanțe în valoare de 736 milioane de lei, iar de la Guvern subvenții de peste 280 milioane lei.

Locul fruntaș în topul datornicilor către Regia Autonomă "Termoficare" este ocupat de cartierul Galata (104 milioane lei restanțe), urmat de cartierele: Dacia (101 milioane), Alexandru cel Bun (89 milioane), Canta (76 milioane lei). **(C. DUNAR)**

Un cetățean străin face pușcărie în Iași

■ *iranianul este acuzat de tentativă de omor și așteaptă din iulie ca instanța să se pronunțe*

De cîteva luni, mai exact, de pe data de 29 iulie 1993, în Penitenciarul Iași se află, alături de conaționalii noștri, și un cetățean iranian. Este vorba despre Karimi Malayer Alireza, care a fost reținut sub acuzația de tentativă de omor. La baza acestei tentative a stat conflictul provocat de neînțelegerea asupra restituirii sumei de 1.100 de dolari americani, pe care învinuitul o împrumutase de la un coleg de facultate. Banii au fost împrumutați în luna februarie, fără ca Ali Foroutan să precizeze cînd să i-i restituie. Pe 26 iulie, debitorul a solicitat restituirea împrumutului și, certîndu-se, i-a dat un pumn în nas datornicului. Acesta s-a întors în apartament - altercația avusese loc în fața blocului în care locuia - de unde a luat un cuțit cu care și-a lovit colegul în zona abdominală. Karimi Malayer Alireza și-a recunoscut fapta în fața organelor de cercetare penală, iar instanța urmează să se pronunțe asupra pedepsei ce i se va aplica. **(Nicolae MANOLIU)**

În urma articolului apărut în MONITORUL

Licitația dubioasă manevrată de directorul RA Locuința va fi anulată

În legătură cu materialul prezentat ieri, în cotidianul nostru, cu titlul "Directorul R.A. Locuința încalcă legile României, favorizîndu-și prietenii", directorul Ioan Cozaru ne-a declarat următoarele: "Personal nu cred că s-a comis un abuz în neadmiterea inginerului Teodor Diremia la concursul de asociere din data de 5 octombrie. Decizia de respingere a inginerului Diremia aparține Consiliului de Administrație al Regiei, care este răspunzător pentru hotărîrea luată". De asemenea, directorul Ioan Cozaru a infirmat faptul că ar fi prieten cu cîștigătorul concursului de asociere, inginerul Nicolae Verigeanu, acesta fiind doar un fost coleg de serviciu.

Pe de altă parte, directorul Ioan Cozaru a recunoscut că au existat cîteva nereguli în desfășurarea acestui concurs, care vor fi evitate pe viitor. Este vorba de faptul că inginerul Diremia ar fi trebuit anunțat că nu are voie să liciteze spațiul respectiv înainte de a i se elibera chitanța de participare la concurs. Acest lucru ne-a fost confirmat și de inginerul Diremia, care ne-a declarat că, "dacă nu ar fi avut dreptul să participe la concurs, nu trebuia să-i fie eliberată acea chitanță de participare".

De asemenea, directorul Cozaru a recunoscut că arhitectul Verigeanu a demarat lucrările de amenajare la spațiul pentru care concura, înainte de desfășurarea propriu-zisă a concursului, încălcînd în acest fel legile.

Liderul de sindicat de la R.A. Locuința a propus, ieri, anularea concursului de asociere din data de 5 octombrie, la care au participat inginerul Teodor Diremia și arhitectul Nicolae Verigeanu. Deși inițial directorul Ioan Cozaru a fost de acord cu acest lucru, peste cîteva ore s-a răzgîndit. Contactat telefonic în cursul după-amiezii, directorul R.A. Locuința ne-a declarat că numai Primăria poate da o astfel de decizie.

Avînd în vedere argumentele prezentate, care ilustrează faptul că acest concurs nu s-a desfășurat corect, sperăm ca Primăria ieșeană să analizeze cît mai urgent această situație și să anuleze această tratație la care s-au comis abuzuri. **(Sorin SIMON)**

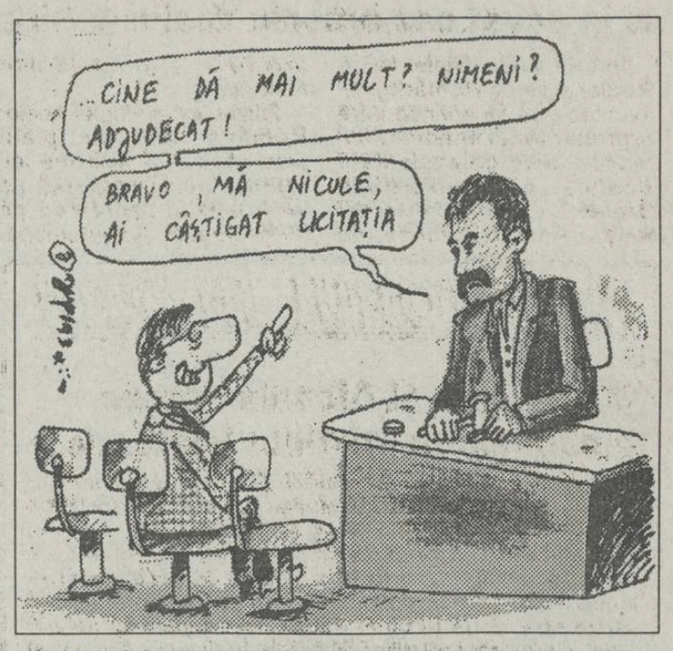

De la TEROM vor fi concediați salariații care au minim trei absențe nemotivate

■ *programul de lucru al fabricii a fost redus cu trei zile pe lună*

Datorită lipsei de comenzi, sindicatul și conducerea societății TEROM au convenit, la începutul acestei săptămîni, ca, în luna octombrie, programul de lucru să fie redus cu 3 zile.

Măsura de reducere a programului de lucru vizează dimensionarea volumului producției în raport cu nivelul fondului de salarii și reflectă lipsa contractelor, situația fiind similară cu cea din luna august, cînd a fost adoptată aceeași măsură.

În ceea ce privește disponibilizarea de personal, dl. Constantin Hîrlăuanu, secretar al sindicatului TEROM, ne-a informat că un număr de 139 salariați, care îndeplinesc condițiile de pensionare, au fost atenționați să-și depună dosarele de pensionare.

După cum am fost informați, nu toate aceste dosare au fost aprobate de către Direcția Muncii și Protecției Sociale (DPMS), pe motiv că salariații în cauză nu se încadrează în categoria a doua de muncă. Cu privire la acestea, dl. Constantin Hîrlăuanu ne-a declarat că toți salariații din platforma TEROM sînt încadrați, conform expertizei de specialitate, în categoria a doua de muncă.

Pentru diferența de pînă la aproximativ 500 de salariați vizați pentru disponibilizare, sindicatul și conducerea unității au stabilit ca unul din principalele criterii de diferențiere să fie numărul de cel puțin 3 absențe nemotivate de la începutul acestui an și sancțiunile primite pe motive disciplinare.

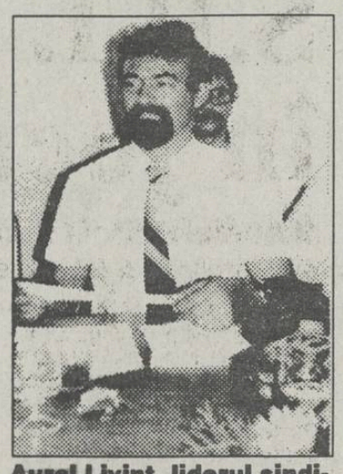
Aurel Livinț, liderul sindicatului de la TEROM.

Cu privire la problema încadrării în grupa a doua de muncă a personalului din S.C. TEROM, dl. D. Dumitru, director în cadrul ministerului de resort, prezent ieri la Iași, s-a arătat circumspect față de unele buletine de expertizare întocmite în 1990.

Conform declarației d-lui Aurel Livinț, președintele sindicatului din unitate, rezervele manifestate de dl. D. Dumitru se referă la încadrarea personalului TESA în grupa a doua de muncă, avînd în vedere nivelul de noxe la care acesta este expus. Dacă cum am fost informați, reprezentantul ministerului va purta discuții pe această temă cu factorii de decizie din cadrul Direcției Muncii și Protecției Sociale. **(Mihaela BREZEANU)**

DOSARE AFLATE ÎN INSTANȚĂ

■ Procesul celor trei directori de la ITELS a fost strămutat la Buzău

În cursul zilei de 13 octombrie, Curtea Supremă de Justiție a admis cererea de strămutare a dosarului întocmit celor trei directori ai SC Itels SA. Astfel, Judecătoria municipiului Buzău este cea care va decide în ce măsură sînt vinovați Eugen Gîdei, Constantin Ionescu și Ermil Gafencu, care au fost acuzați de "delapidare în dauna avutului public". În ce privește pronunțarea instanței, în recursul declarat respingerii punerii în libertate pe durata procesului, aceasta a fost amînată pentru astăzi. **(A. SCUTELNICU)**

■ Va începe în curînd judecarea celui care l-a înjunghiat pe studentul Gabriel Hînceanu

Marți, 19 octombrie, Tribunalul Județean Iași va începe procesul intentat lui Gabriel Mireuță, acuzat de omor, victimă fiind studentul Gabriel Hînceanu. Parchetul General de pe lîngă Curtea Supremă de Justiție, secția urmărire penală și criminalistică, a trimis Parchetului de pe lîngă Tribunalul Iași o adresă în care a menționat că dosarul inculpatului Mireuță a fost analizat, constatîndu-se că neaplicarea unei terapeutici adecvate nu constituie cauza morții victimei. În ceea ce privește culpa medicală, se vor solicita precizări Comisiei Superioare medico-legale pentru stabilirea respectării regulilor deontologiei medicale, precum și stabilirea deficiențelor în diagnosticare și adoptare a unor măsuri în cazul pacientului Hînceanu. În funcție de datele obținute, se va aprecia dacă sînt probe în stabilirea culpei medicale pentru vreunul dintre medicii care l-au îngrijit pe pacient.

Gabriel Mireuță nu a solicitat probe în apărarea sa. Apărătorul inculpatului Mireuță este avocatul Narcis Giurgiu. **(A. S.)**

Nu numai eroii își dau sîngele pentru țară

Un ieșean a donat cinci litri de sînge în trei ani!

Centrul de recoltare a sîngelui Iași înregistrează, în medie pe zi, un număr de aproximativ 130 de donatori. Conform noilor reglementări privind donarea de sînge în scop terapeutic, se acordă donatorilor un bon de masă în valoare de 1.250 lei, un bon valoric de 2.500 lei și două zile de concediu. La un număr de 5 donări efectuate în termen de doi ani consecutivi, se acordă și un premiu care constă într-un bon valoric de 10.400 lei.

Cu excepția cazurilor deosebite, marea majoritate a donatorilor o constituie șomerii, muncitorii, oamenii a căror existență este pauperă. Ei vin aici atrași de bonul de masă, care le dă măcar pentru o zi certitudinea unui prînz cald. Sînt persoane care înregistrează un număr record de donări (Roșu Al., lăcătuș mecanic, 35 donări în 9 ani, Zalomir I., muncitor, 22 donări în 3 ani, Amariei Constantin, muncitor, 21 donări în 3 ani), asigurîndu-și astfel cele necesare în momentele de criză. **(Alina ȘTEFAN)**

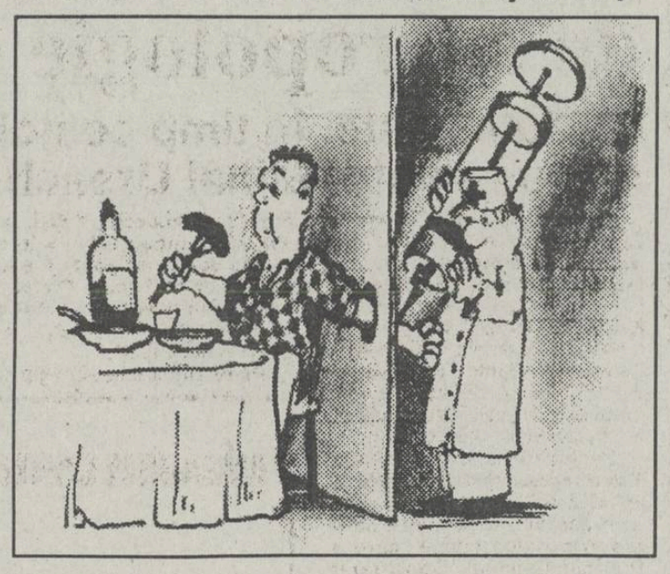

Seminar internațional

Începînd de ieri, pe durata a trei zile, la Casa de Copii Bucium vor avea loc lucrările celei de-a III-a ediții a Seminarului Internațional "Educația preventivă în comunitățile educative - Casa de Copii, factor responsabil în procesul de pregătire pentru integrare socio-profesională".

Alături de medici, psihologi, profesori și învățători români, sînt prezenți și specialiști din străinătate, din țări ca: Anglia, Elveția, Olanda, Germania. Problemele abordate se referă la aspecte ale formării și dezvoltării personalității copiilor din unitățile de ocrotire, la posibilitățile de recuperare a acestora din punct de vedere intelectual. Se va face și o informare la zi asupra delincvenței minorilor instituționalizați și a posibilităților de integrare socială a acestora. **(M. CĂNĂNĂU)**

Strămoșii noștri de la Bosfor

Secretul inscripțiilor turcești de la biserica "Sf. Spiridon"

Lîngă turnul clopotniței bisericii de la "Sfîntul Spiridon", pe cele două părți ale intrării sînt amplasate două medalioane de piatră inscripționate în limba turcă. Acestea amintesc de amenajarea celor două ciușmele de dedesubt, într-o perioadă în care lașul ducea mare lipsă de apă. De aici sacagii din acea vreme aprovizionau cu apă mahalalele mai îndepărtate, pentru că apa celor două ciușmele, foarte proaspătă și bună la gust, avea mare căutare. Se zvonise într-o vreme că ar fi chiar tămăduitoare și n-ar fi de mirare, avînd în vedere descoperirea recentă a mai multor izvoare de apă minerală pe teritoriul orașului.

Inscripția din partea stîngă a turnului menționează că "Sub domnia lui Ghica-Bey, fiu al lui Alexandru binefăcătorul, care a stăpînit cu dreptate în Moldova această apă ce curge limpede și curată".

Medalionul din partea dreaptă a clopotniței s-ar traduce astfel: "Acei cărora le este sete, se mulțumesc văzînd această ciușmea cu două țevi, din care curge apă ca și din doi ochi de amanți și care vor pomeni că Grigore-Bey a făcut fericit orașul Iași aducîndu-i această apă dulce ca mierea, 1765". **(Adina SCUTELNICU)**

MULTISAT TV este victima unor răufăcători organizați

■ *zilnic, cablurile rețelei TV sînt tăiate sau înțepate pentru a perturba emisia*

În ultimele zile, firma MULTISAT T.V., care asigură recepția de programe de televiziune prin cablu, se confruntă cu probleme deosebit de grave. Timp de 3 săptămîni întreaga rețea din zona Gării a fost perturbată de doi cetățeni ce locuiesc în str. Cloșca nr. 10, Liviu Druguș și Gabriel Diaconu, care s-au racordat clandestin la magistrala principală a rețelei. În aceste condiții, sute de abonați ai televiziunii nu au mai receptat programele acesteia. Astăzi, cei doi indivizi vor fi reclamați la Poliție, urmînd să plătească daunele pricinuite firmei, în valoare de peste 1 milion de lei. Pentru remedierea defecțiunilor, firma MULTISAT T.V. va sista difuzarea programelor în zilele de luni, marți și miercuri ale săptămînii viitoare.

Conducerea firmei ne-a informat că, în urma controalelor făcute pe rețea, s-au descoperit tăieturi identice ale cablurilor în zone diferite ale orașului. Numai în ultimele două luni de zile, costul remedierilor a ajuns la cîteva milioane de lei. Au fost furate amplificatoare și distribuitoare de semnal. Este posibil ca toate aceste furturi și distrugeri să fie făcute de o rețea organizată. **(S. SIMON)**

CUMPĂRĂM sticle 1/2 EURO cu navete
098/127638
Iași, B-dul Poitiers 14 (fost ICRM)
UNIVERSAL OCCIDENT SRL

CURS DE JURNALISM
Universitatea "Al. I. Cuza" Facultatea de Litere
anunță organizarea unui curs post - universitar de Jurnalism, cu o durată de 2 ani
Relații și înscrieri la Decanatul Facultății de Litere

DIESEL
S.C. ROMCRISS S.R.L.
Str. Han Tatar nr.8, tel 17.42.14
Începînd cu 25.10.1993 vă oferim jackets și blue-jeans ITALIA marca DIESEL & FRONTI
DIESEL ONLY THE BRAVE DIESEL

S.C. AVIS S.R.L. Botoșani
tel. sediu 098/53.13.98, tel. depozit 098/51.25.96
vinde en gros numai în săptămîna 11 - 17.10.1993:
- alcool 96° - 875 lei/0,5 litri exclusiv TVA
- zahăr alb import - 635 lei/kg exclusiv TVA (ambalat în saci de 50 kg)
- alcool sanitar 80° - 780 lei/0,5 litri la vînzare
Găsiți, în această săptămînă, și celelalte produse din ofertă la prețuri nemajorate.

Ministerul rus al Informației cenzurează presa conservatoare

■ "Sovetskaia Rossia" are 24 de ore pentru a-și schimba orientarea politică

Ministerul rus pentru informare și presă a amenințat cu închiderea definitivă a ziarului conservator "Sovetskaia Rossia", dacă redacția nu va accepta să schimbe orientarea politică a cotidianului, denumirea acestuia și pe redactorul său șef. Potrivit unei declarații remisă agenției France Presse de ziariștii publicației, responsabilii ministerului au lăsat un răgaz de două ore pentru adoptarea unei decizii, după care a fost ordonată destituirea redactorului șef.

Cu un tiraj de 750.000 de exemplare, cotidianul "Sovetskaia Rossia" a fost suspendat la 4 octombrie pe o perioadă nedeterminată, menționează AFP.

Flagelul corupției lovește din nou Partidul Socialist Italian

■ anchetatorii au formulat noi acuzații împotriva lui Bettino Craxi și Gianni de Michelis

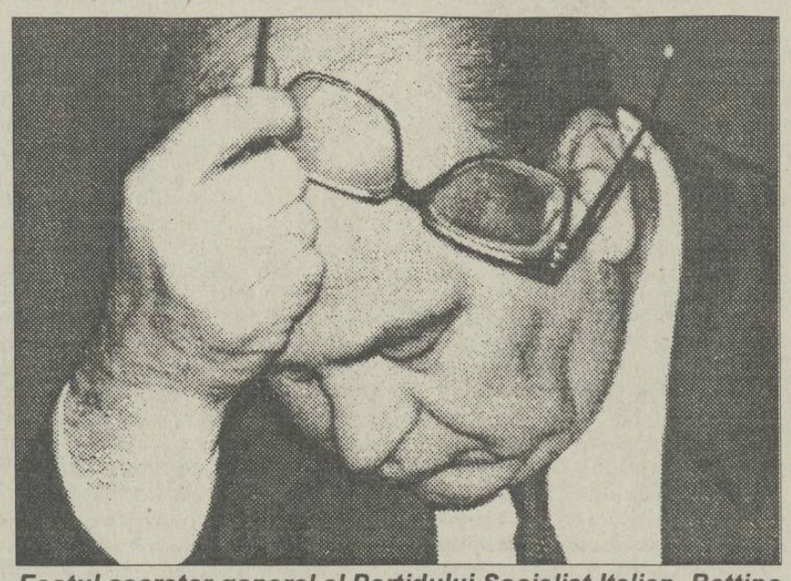

Fostul secretar general al Partidului Socialist Italian, Bettino Craxi, trebuie să facă față unor noi acuzații.

Anchetatorii din Milano au formulat noi acuzări de corupție împotriva fostului secretar general al Partidului Socialist Italian, Bettino Craxi, și a fostului ministru de externe, Gianni de Michelis, transmit agențiile Reuter și AFP. Cei doi sînt acuzați că au primit fonduri ilegale destinate acestui partid din partea firmei Italgrani Spa, specializată în comerțul cu cereale. Sursa judiciară, citată de Reuter, precizează că de Michelis a servit ca intermediat, facilitînd "transferarea" sumei de 250 milioane lire (158.000 dolari) de la președintele firmei în cauză în beneficiul personal al lui Craxi.

Pentru a sprijini continuarea anchetelor Camera Deputaților Italiei a abolit miercuri, cu o majoritate zdrobitoare (525 voturi pentru și 5 împotrivă), legea imunității care proteja parlamentarii, a informat AFP. Pentru a fi efectivă, dispoziția va trebui aprobată de către Senat. Aproximativ un sfert din cei 630 de deputați și 315 senatori fac obiectul unor anchete judiciare, fiind implicați în scandalul de amploare asupra corupției politico-judiciare, aflat în ancheta magistraturii milaneze de un an și jumătate.

Tratativele asupra GATT au marcat o "miercure neagră" pentru Franța

■ *americanii au refuzat rediscutarea chestiunii subvențiilor din agricultură*

Ministrul de Externe Alain Juppé a propus soluția radicală: veto în Comunitatea Europeană împotriva acordului cu SUA.

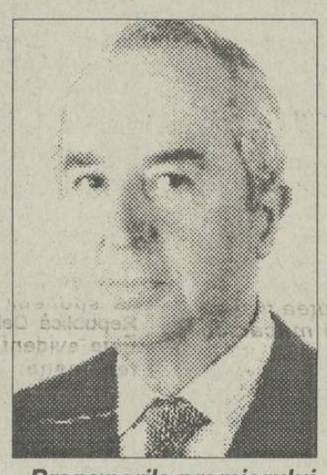

Propunerile premierului Balladur s-au lovit de zidul refuzului american.

Toate revendicările franceze asupra GATT au fost respinse miercuri, cînd SUA au refuzat din nou să modifice compromisul agricol Blair House, iar ideea unui acord "interimar", avansată de premierul Edouard Balladur, a fost respinsă atît de partea americană, cît și de partenerii comunitari. Opinia împărtășită de către negociatorul Comunității Europene, sir Leon Brittan, privind "un acord echilibrat și deci global, care trebuie să includă agricultura și cultura", a generat o reacție imediată a Parisului. Premierul Balladur a subliniat, în fața Adunării Naționale, o poziție fermă față de ceea ce el a numit "pseudo-acordul de la Blair House". Ministrul de Externe, Alain Juppé, nu a ezitat să facă aluzie la arma vetoului, asigurînd că Franța va utiliza "toate procedurile de care dispune", în cazul în care nu obține satisfacție. Reluînd practic de la zero dosarul negocierilor comerciale, Balladur a enumerat toate "obstacolele" care se opun unui acord internațional echilibrat: fluctuațiile dolarului și absența propunerilor de liberalizare a pieților din partea a cincizeci de state. El a citat, de asemenea, agricultura, audiovizualul, transporturile, oțelul, aeronautica și instituirea unei organizații mondiale pentru comerț, propunerile privind toate aceste domenii fiind nesatisfăcătoare pentru Franța și de nediscutat pentru SUA. Premierul francez a exprimat disponibilitatea de a accepta o abordare în etape a problemelor, fără însă a formula o listă a punctelor de acord posibil de a fi realizate pînă la 15 decembrie, data limită fixată de partea americană. Ideea unui acord parțial, refuzată în cursul ultimelor zile, are avantajul că permite Franței să nu fie considerată unicul responsabil în cazul unui eșec al negocierilor mondiale. După această "miercure neagră" pentru revendicările franceze, este rîndul partenerilor europeni să decidă de partea cui se află în duelul cu Statele Unite. Rolul Germaniei va fi determinant, întrucît cancelarul Helmut Kohl va fi silit să jongleze cu miniștrii săi liber-schimbiști și cu opinia publică, din ce în ce mai sceptică în privința uniunii europene. În cursul vizitei la Senatul francez, cancelarul german s-ar fi declarat - conform opiniei unor senatori - "omul unui compromis" între Franța și Statele Unite.

China răspîndește stafia pericolului nuclear

■ de aceea Franța se opune interzicerii testelor nucleare

Primul-ministru francez Edouard Balladur a afirmat miercuri, în fața Adunării Naționale, că Franța nu va semna "nici o interzicere definitivă a testelor (nucleare) cît timp va avea sentimentul că ele sînt indispensabile credibilității tehnice a efortului său nuclear", informează AFP. Recentul test nuclear chinez a relansat controversa asupra politicii de apărare a Franței în sînul majorității dreptei, din care o bună parte cere reluarea imediată a testelor, în ciuda deciziei luate de președintele socialist François Mitterrand și premierul său de a prelungi moratoriul decretat în 1992.

Această știre vine să tensioneze și mai mult relațiile dintre țările clubului nuclear, ce s-au grăbit să facă declarații similare după experimentul nuclear subteran al Chinei. În același timp, au sporit și acuzațiile împotriva Chinei conform cărora această țară ar face și export de tehnologie nucleară, una din țările beneficiare fiind Pakistanul. Fondurile acordate acestei țări de către Statele Unite și aliații lor au permis punerea la punct a armelor nucleare, relevă un raport al CIA adresat Senatului american și citat de AFP. Pe de altă parte, nu este sigur dacă China a încetat să furnizeze Pakistanului ajutor tehnologic pentru a-și dezvolta armamentul nuclear, după cum s-a angajat anul trecut, prin semnarea Tratatului de neproliferare nucleară. După 1980, regimul de la Islamabad a primit un total de 19 miliarde de dolari în împrumuturi sau subvenții, destinate dezvoltării țării și din care o parte au fost deturnate. CIA afirmă că Pakistanul ar fi avut posibilitatea fabricării rapide a 10-15 bombe nucleare în 1990, cînd Statele Unite și-au suspendat ajutorul militar, din cauza existenței unui program nuclear pakistanez. **(Cristian RACU)**

STUPEFIANT

Libia îi va răpi pe atentatorii din cazul Lockerbie pentru a-i preda occidentalilor

Avocatul celor doi libieni acuzați de a fi provocat atentatul de la Lockerbie (Scoția), în 1988, a declarat, miercuri, că se teme ca nu cumva aceștia să fie răpiți pentru a fi duși în fața tribunalului. După cum arată France Presse, avocatul Alastair Duff a indicat că cei doi ar putea fi răpiți fie de guvernul libian, fie de cel britanic sau de cel american. Duff a afirmat că guvernul libian a dat semne că ar dori ca acuzații să fie judecați de un tribunal străin, așa cum au cerut Națiunile Unite, astfel încît este posibil ca cei doi să fie răpiți de propriul guvern. Acuzații au afirmat că sînt de acord să fie judecați de un tribunal străin, dar nu britanic sau american, ci de unul musulman. Ei au refuzat să se deplaseze în SUA sau Marea Britanie pentru proces, iar legile libiene nu permit guvernului să-i expulzeze.

Boris Elțîn va convoca un referendum în problema Constituției

Boris Elțîn pregătește un decret de convocare a unui referendum în problema Constituției, care se va desfășura, probabil, simultan cu alegerile legislative din 12 decembrie, au anunțat joi, "surse de încredere" din anturajul prezidențial, citate de Reuter și France Presse. În cadrul referendumului, electoratul rus va trebui să răspundă la o singură întrebare: "Sînteți de acord cu Constituția Federației Ruse? Prin convocarea consultării naționale, Elțîn va evita un vot parlamentar asupra legii fundamentale. Timp de cîteva luni, el a încercat să-și impună propriul proiect de Constituție Parlamentului dizolvat, dar acesta l-a respins fără drept de apel. În iunie, președintele Elțîn a convocat o Adunare constituțională chemată să elaboreze proiectul noii Constituții. Este de așteptat o nouă întrunire pentru definitivarea textului.

MONITORUL EXTERN

■ *Partidele politice japoneze au fost satisfăcute de rezultatele vizitei lui Boris Elțîn*

Partidele politice din Japonia și-au manifestat satisfacția față de rezultatele vizitei întreprinse de președintele Boris Elțîn, afirmînd că aceasta reprezintă un pas înainte pe calea îmbunătățirii relațiilor dintre Tokyo și Moscova. "Convorbirile la nivel înalt dintre Elțîn și premierul Hosokawa au o mare semnificație pentru progresul celor două popoare și pentru relațiile dintre acestea" - se arată într-o declarație dată publicității de Partidul Social-Democrat, una dintre cele mai importante formațiuni din coaliția guvernamentală.

Shinseito (Partidul Renașterii Japoniei) a salutat acordul dintre Elțîn și Hosokawa cu privire la necesitatea continuării discuțiilor, în scopul încheierii grabnice a tratatului de pace și depunerii de noi eforturi pentru rezolvarea diferendului teritorial.

Fostul partid de guvernămînt, Liberal-Democrat, a exprimat satisfacția în special față de faptul că liderul rus a prezentat scuze pentru trimiterea prizonierilor japonezi de război în lagărele din Siberia.

■ *Statele Unite consideră închisă problema acordului comercial de la Blair House*

Mickey Kantor, reprezentantul Statelor Unite la negocierile cu Comunitatea Europeană.

La Bruxelles au început noi consultări între reprezentanți ai CEE și SUA, în vederea găsirii modalităților de deblocare a negocierilor din cadrul GATT și încheierea "Rundei Uruguay" pînă la data limită de 15 decembrie.

Negociatorul american Mickey Kantor a arătat că Administrația Statelor Unite nu vede nici un motiv pentru redeschiderea discuțiilor asupra problemelor legate de comerțul cu produsele agricole.

"Nu se pune problema discutării unor schimbări în acordul de la Blair House. Blair House este gata, s-a semnat. Nu vom redeschide discuția asupra celor convenite", a spus Mickey Kantor.

■ *Congresul Statelor Unite dorește să-i aducă acasă pe militarii americani din Somalia*

Casa Albă a trimis Congresului American un raport cu privire la activitatea Statelor Unite în Somalia, în efortul de a atenua ostilitatea unora dintre membrii legislativului față de implicarea SUA, care a costat pînă acum viața a peste 30 de militari americani.

Șeful biroului de presă al Casei Albe, Mark Gearan, a declarat că președintele Clinton este încrezător în faptul că va putea evita încercarea Congresului de a-i aduce înapoi pe militarii americani din Somalia pînă la sfîrșitul anului.

■ *Boutros Ghali dorește reinstituirea sancțiunilor împotriva militarilor haitieni*

Secretarul General al ONU, Boutros Boutros Ghali, a recomandat reinstituirea de sancțiuni împotriva militarilor haitieni avînd în vedere "gravele și persistentele" lipsuri ale guvernanților față de acordurile privind statul haitian.

■ *Phenianul se teme de ajutorul acordat de Franța Seulului*

Conducerea comunistă de la Phenian a acuzat Franța că ajută guvernul de la Seul în eforturile acestuia de a aduce prejudicii Coreii de Nord.

"Serviciile de informații ale armatei franceze au stîrnit mare zarvă în jurul programului nuclear fictiv al Coreii de Nord. Este într-adevăr exasperant ca Franța, o țară care este în plin proces al înarmării, să încerce să acuze Coreea de Nord, care nu are intenția sau capacitatea de a dezvolta arme nucleare și nici nu are nevoie de acest lucru" - a transmis agenția nord-coreeană de presă ACTC, recepționată la Tokyo.

■ *Foștii președinți americani își exprimă sprijinul față de crearea unei zone a liberului schimb în America de Nord*

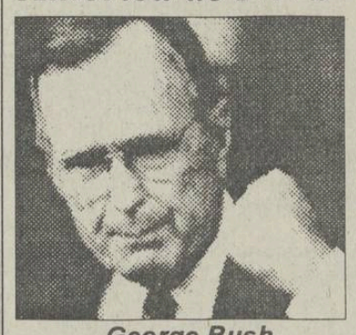

George Bush

Într-o declarație dată publicității la Washington, trei foști președinți americani - George Bush, Jimmy Carter și Gerald Ford - și-au exprimat sprijinul față de proiectul de creare a unei zone a liberului schimb în America de Nord (NAFTA) - relatează AFP.

■ *Pînă în anul 1996, SIDA va lovi aproape 100.000 de brazilieni*

Pînă în 1996, Sida va răpune viața a 87.000 de brazilieni, în fiecare an urmînd să moară circa 30.000 persoane. Numai în statul Sao Paulo se află jumătate din cei 42.000 de bolnavi de Sida, înregistrați în Brazilia. Cel puțin 150.000 de brazilieni sînt purtători ai virusului, precizează Itar-Tass.

**Doriți să aveți o amintire plăcută ?
Doriți să transformați
o zi monotonă într-una veselă și optimistă ?**

Complexul SELECT prin intermediul restaurantului • cofetăriei • pizzariei • terasei vă așteaptă să-i fiți oaspeți.

**Select
locul unde puteți petrece clipe de neuitat.**

NET Și dumneavoastră puteți cîștiga un bilet de participare în una din excursiile organizate în

TOMBOLĂ

POLONIA - 13 octombrie
ghid Onică Ana
sau
TURCIA - 16 octombrie

Week-end în stațiunile:
VATRA DORNEI (Hotel Bradul, Călimani și Complex Dorna)
DURĂU (Hotel Bradul)
BUȘTENI (Hotel Silva)
BORSEC (vile)

prin Agenția de Turism NET

Înscrieri și informații suplimentare la sediul Agenției (Casa Modei - Mezanin) **Agenția de Turism**

NET

CAFEAUA DE DIMINEAȚĂ

E cazul să ne amintim de N. A. Bogdan

Aurel LEON

Muzeul Literaturii Române, în colaborare cu Consiliul Județean Iași și cu editura "Cronica", lansează zilele acestea un album dedicat Iașului. Decît deloc, tot e ceva. Consiliul Județean, Prefectura și Primăria rămîn datoare în continuare cu editarea unui ghid practic al orașului și poate cu o monografie care să-l dezvăluie pe N. A. Bogdan cu a sa lucrare din 1904: "Orașul Iași, odinioară și azi". Cu prilejul bucuriei prilejuite de truda celor care au realizat acest album, la 60 de ani după o altă lucrare a lui N. A. Bogdan: "Cel mai nou ghid al Iașului" (1933), e cazul să ne amintim de acest modest publicist, dar care nu a fost depășit încă de nici unul dintre pretențioșii condeieri ai veacului.

Din strada Albineț se strecoară încet o babă travestită în bărbat, bocănind cu bastonul în caldarîmul Sărăriei. Se îndreaptă, fără îndoială, spre primărie, unde are sau a avut o slujbă modestă. Iarnă, vară, e încotoșmănat, în frica de curente și de reumatisme, zgribulind chiar cînd e în costum de alpaca, fost alb. Totul pe el e din alt veac, îmbîcsit de vechime, îngălbenit de nicotină, de la țigările pe care și le confecționează singur cu mașina. Nu fumează decît cu țigaret de chihlimbar, galben doar la mijloc, negru la capete, și nu poartă decît ghete de gumilastic, lăsîndu-le urechile afară.

Flecurile la ghete i le bătea moș Petrache, la care stăteam în gazdă. Moșul mă striga de prin grădină:

-Trap și du-i ghetele primarului, că le așteaptă să plece la cafine, la bătut tablele.

Le înșfăcam de urechi ca pe niște iepuri de casă și alergam alături la domnul Bogdan, care mă primea în tîrlici, punînd jos condeiul și scoțîndu-și ochelarii. Sufocat de cărți și de tărfăloage, plutind în fum de țigară, vecinul, cu un soi de fes turcesc zoit pe cap, părea un vrăjitor care amestecă niscaiva zemuri, să afle elixirul tinereții și să-l bea mai repede, spre a-și despărți vîrful nasului încîrligat de bărbia repezită în sus și a scăpa de creturile obrazului tăbăcit de brici, care-i acopereau totul, chiar și ochii.

- Așa au actorii, fața încrețită și coșcovită de boieli, îmi spunea moș Petrache. Nu-l vezi și pe domnul Meicu ori pe pricăjitul de Băjescu-Oardă? Pe naiba. Domnul Meicu era gras și mergea cu pușca în spate și cu Nero, prepelicarul, legat de curea, ca și cum l-ar fi înhămat să-i ducă burta, iar Băjescu trăia cu una, Margareta, și ori cînta după gramofon, pe placă tot el, dar pitigăiat și gîtuit, și în cerdac tot el, dar mai vioi, ori se bătea cu amanta. Domnul Bogdan n-avea pușcă, nici amantă, era singur cuc, avea doar un motan, ca să aibă cine-i șterge colbul de pe tărfăloage și cine să-și bage coada în ceșcuța de cafea. Cîtă vechime era în casa de pe Albineț, din sălița cu ziare clătuite pînă în bagdadie și, trecînd prin iatacul fostului actor și acum primarul străzii, pînă în magazia din spate! Și toate aveau pe ele o ștampilă mare, ovală, pe care scria cu cerneală violetă "Din cărțile mele, N.A. Bogdan - Iași".

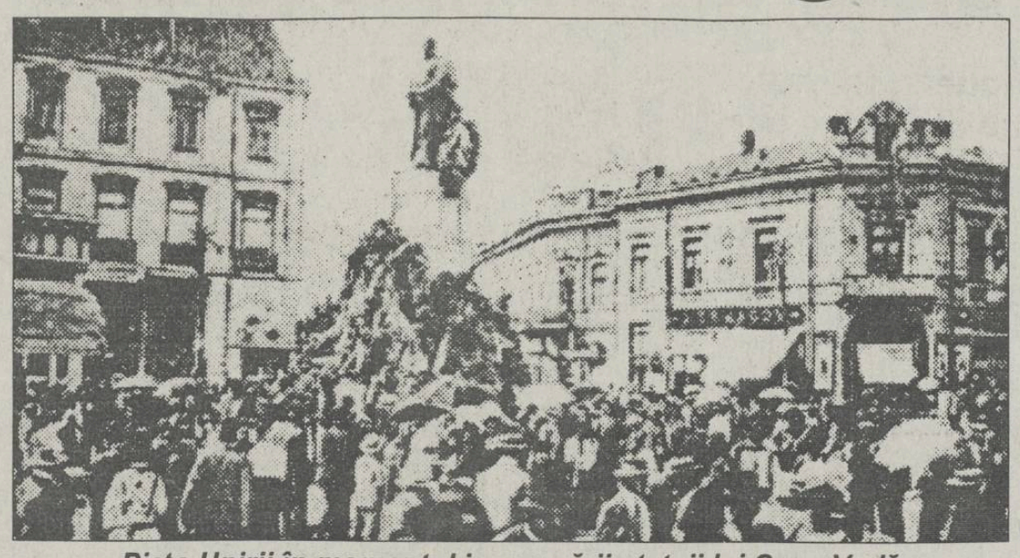

Piața Unirii în momentul inaugurării statuii lui Cuza-Vodă

Îmi pusesem în gînd să-mi fac și eu una la fel cînd voi face rost de niscaiva cărți. Dar am rămas numai cu gîndul, însă pe N.A. Bogdan nu-l văd decît așteptîndu-și ghetele ca să meargă la șah ori la table la Traian, Piața Unirii, unde se întîlnea cu domnul Bonciu, cel cu via de la Uricani și cu alți "domni" rămași din alt veac, dintre cei care se mîndreau că au jucat table cu I.L. Caragiale, și că tot aici, la Traian, i-au apucat tineri pe Creangă și Eminescu.

Anii au trecut, dar pentru mine Albinețul a rămas o stradă a vechimii modeste, deși acum mergeam în casa primitoare a lui I.I. Mironescu, "profesorul Jenică de la boli secrete", cum îi zicea Ibrăileanu, sau la Emil Serghie, veșnic tînărul și elegantul meu confrate. Și tot pe aproape, în Sf. Teodor, locuia Atanasie Gheorghiu, spiridușul librarilor și prietenul scriitorilor. Pe N.A. Bogdan, cel din copilărie, l-am uitat, așa cum sînt uitați bunicii în iatacul amintirilor și sînt scoși la lumină doar la onomastice.

N.A. Bogdan a trăit optzeci și unu de ani, dar părea a fi de cînd lașul, din cauza lucrărilor lui monografice, a pasiunii pentru vechime și a aspectului anacronic. "Orașul Iași odinioară și astăzi" e o lucrare de diletant, a fost pe drept criticată de unii, fiind vulnerabilă din multe puncte de vedere, dar ea rezistă încă și rămîne, după șapte decenii de la apariție, cea mai întreagă monografie a lașului, timpul adăugîndu-i un spor de valoare, un anume parfum, același pe care îl emană "Fondul N.A. Bogdan", depus la Arhivele Statului din Iași; extrase de presă, cărți, fotografii, scrisori - tot ce a putut aduna bătrînul din Albineț și însemna cu ștampila lui violentă ca o ștanță de înfierat vitele.

Drept judecată de valoare, reproduc o scrisoare a pictorului N.N. Tonitza:

"Mă simt foarte încurcat începînd aceste rînduri. Trebuie să vă aduc o laudă. Încurcătura vine de acolo că eu am oroare de laude... pentru alții. Ceea ce m-a pus în situația de a mă lăuda întotdeauna numai pe mine de frică de a nu supăra pe cineva. Am fost însă așa de viu impresionat de ultima Dv. fascicolă încît cu tot disprețul ce-l am pentru "complimente" nu mă pot stăpîni de a nu vă arăta mulțumirile mele pentru frumoasele clipe petrecute în tovărășia paginilor scrise de Dv. asupra bătrînului nostru Iași. Iubeam lașul așa cum se iubește o femeie frumoasă. El lăsase în toată ființa mea un parfum de tinereță de visări de doruri. Nu știam însă să-l respect și să mă închin la fiecare bucățică de piatră rămasă din sforțările lui de odinioară spre lumină bine și frumos. Dv. ați izbutit să răsădiți în sufletul meu acest frumos sentiment - pentru care ar fi inutil să vă spun cît vă sunt de recunoscător.

.....

Voiam să vă vorbesc în una din scrisorile mele precedente de un plan pe care l-am făurit mai de mult: o colecție de cărți poștale ilustrate cu vederi pitorești și istorice din Iași. Toate orașele din Europa cu oarecare tradiție au aceste c.p. cari înlocuiesc pe fadele și adeseori respingătoarele "cartoline-vederi" editate de negustorașii avizi de cîștiguri. Se înțelege o colecție mică neînsemnată la început dar care dacă va fi sănătate și pace va putea crește în cantitate și calitate. Cîte din puținele clădiri și perspective de străzi atît de caracteristice nu vor dispare în curînd fără să rămînă nici o amintire despre ele? M-am hotărît la aceasta cu credința că voi putea fi și eu folositor lașului măcar cu atîta".

N.N. Tonitza
29 iulie 1914, Netezești - Ilfov.

N-aveți impresia că istoria se repetă? Și astăzi rîvnim ilustrate, albume, monografii! ■

PUNCTE DE VEDERE

"România este singura țară din Est care are în coaliția guvernamentală partide structural antidemocratice"

■ interviu cu politologul american de origine română Vladimir Tismăneanu, difuzat miercuri seara la postul de radio "Vocea Americii"

- Camera Reprezentanților a votat în legătură cu clauza națiunii celei mai favorizate, deci un pas destul de important pe calea obținerii clauzei de către statul român. Cum ați caracteriza atmosfera de la Washington din perspectiva acestui vot?

- Este, după parerea mea, rezultatul firesc al unei reanalizări a schimbărilor și transformărilor politice din România. În cadrul forului legislativ american și în cadrul forului executiv, mă refer la Departamentul de Stat, s-a observat faptul că România anului 1993 nu mai prezintă aceleași fenomene convulsive puternice și acțiuni adeseori extremiste și cu dimensiuni dictatorial-autoritare care au fost notate, din păcate și cu regret o spun, în anul 1990 sau chiar în 1991. Factorii extraparlamentari sînt din ce în ce mai puțin prezenți în dezbatere, iar faptul că există în Parlament anumite acțiuni ale unor partide politice care nu sînt neapărat de orientare democrat-pluristă și liberală poate fi regretat, dar nu reprezintă în nici un fel prerogativul unei puteri străine de a-l schimba. Deci, din acest punct de vedere, din cîte cunosc eu, este vorba de o normalizare a relațiilor economice și, sigur, cu puternice implicații politice între Statele Unite și România. Stînd de vorbă cu o serie de personalități ale Camerei, părerea mea este că nimeni nu își face iluzii și nimeni nu crede în momentul de față că pluralismul la care s-a ajuns la București este echivalent, din punct de vedere al succeselor și al garanțiilor instituționale, să spunem, cu acela din Republica Cehă sau Polonia. Este evident că există încă fenomene, care au fost notate, în domeniul presei, controlului Televiziunii, în ceea ce privește prezența anumitor servicii de informații care nu sînt întotdeauna ușor de tras la răspundere legală ș.a.m.d. Pe de altă parte, există și o presă liberă, există o serie de elemente categoric de natură să întrețină speranțele. Odată acordat acest statut României, va exista nu numai dorința României de a beneficia de el, dar și aceea de a convinge partea americană că tranziția spre o democrație pluralistă a fost mai mult decît o iluzie.

- S-a vorbit, în timpul dezbaterilor, despre necesitatea ca Congresul, în general factorii de decizie din Statele Unite, să mențină o supraveghere, un ochi foarte atent asupra realităților din România, pentru a vedea care este contextul în care această clauză a națiunii va fi aplicată. Credeți ca aceasta ar defini, într-o oarecare măsură, poziția deputaților americani față de acordarea clauzei?

- Categoric! Este vorba de menținerea unui ochi vigilent. Statele Unite, cum am spus si mai devreme, nu doresc și nu este cazul să intervină în afacerile interne ale nici unei țări. Spun acest lucru pentru a preveni orice interpretare eronată. SUA au dreptul să își protejeze relațiile economice și politice și să nu dorească neapărat să aibă relații privilegiate cu un stat al cărui regim politic sau ai cărui susținători de regim politic nu sînt prieteni ai democrației liberale. Deci vreau să cred că acest pas - votul din Camera Reprezentanților, care mi se pare rațional și normal și care va apropia România de reacordarea clauzei - va fi interpretat de către membrii rațional ai clasei politice românești, inclusiv la nivelurile cele mai înalte, așa cum trebuie, ca o sugestie, invitație sau apel în direcția reconfigurării structurii puterii prin eliminarea acelor factori care nu sînt neapărat amicali față de democrația liberală. Vreau să spun, totuși, că dintre toate țările est-europene, România este singura al cărei guvern funcționează pe baza unei coaliții care include membri ai unor partide structural antidemocratice. Ne referim la partidele nostalgiei comuniste și, respectiv, unele dintre ele, partide ale nostalgiei fasciste.

URECHEA DE CÎRPĂ

Leul & Dolarul - o fabulă

■ *toți privesc îngroziți și neputincioși ultimele zvîrcoliri ale Leului care, horcăind și scuipînd sînge, încremenește în mijlocul pistei*

Nichita DANILOV

Vă propun o anecdotă. Închipuiți-vă următoarea scenă burlescă, avînd ceva din tehnica desenelor animate: Leul se ia la întrecere cu Dolarul. Există un stadion: economia românească. În tribune, spectatorii mănîncă floricele de porumb și semințe de floarea-soarelui, citind **Evenimentul zilei**, revista **Cațavencu**, **România Mare**, **Totuși iubirea**, **Adevărul**, **Europa** - și de ce nu - **24:ORE**, **Opinia** și **Monitorul**. Printre spectatori: președintele României, avînd pe cap o tichie confecționată din **România liberă** (ziarul opoziției), premierul Văcăroiu, ținînd pe cap același ziar care-l apără de insolație, președintele Camerei Deputaților, Opoziția reunită, reprezentată în prima parte a scenei de fostul premier Roman și în cea de-a doua parte de către Corneliu Coposu (poate fi aleasă și varianta Adrian Severin - Emil Constantinescu), Opoziția ține pe cap revista **România Mare**. Alți președinți, deputați și senatori de frunte.

Leul și Dolarul stau îngenuncheați pe pistă, așteptînd semnalul de pornire. Premierul Văcăroiu se ridică în tribună și dă startul pocnind un carnet gol, după care se așează la loc, între președintele Iliescu și președintele Camerei Deputaților. Întrucît și-a terminat de mîncat semințele de floarea-soarelui, se va apuca de floricele de porumb.

Între timp: leul, într-o formă fizică excelentă, antrenat atît de președinte, cît și de premier, o ia iute din loc și fuge, fuge privind mereu în urma sa: dolarul tot la linia de start: își leagă șireturile la adidași. "Te pomenești că vrea să-mi tragă clapa", își zice Leul, dar își continuă cursa. Plin de forță, Leul face prima tură. O începe pe a doua și aleargă, aleargă luîndu-se la întrecere cu propria sa umbră, cu propriul său eu. În urma lui, Dolarul devine din ce în ce mai mic.

Insignifiant: o bancnotă pe care vîntul o poartă în zig-zag prin tribune: președintele o prinde în mînă și-i dă foc, aprinzîndu-și trabucul cu ea. Premierul Văcăroiu, președintele Camerei Deputaților și prima jumătate a Opoziției îi urmează exemplul. (A doua jumătate își va aprinde țigara - un Kent - cu chibritul, aruncînd bățul și întreaga cutie, căreia îi va da foc, pe stadion).

Leul își continuă cursa solitară. Și pe măsură ce-și continuă cursa, el crește în dimensiune, trecînd prin mai multe transformări succesive și ajungînd la mărimea unui cotidian. Și odată ajuns la această dimensiune, are loc un fenomen și mai bizar: Leul începe să se înmulțească prin autodiviziune. Astfel că în locul unui singur leu, președintele și toți senatorii văd că acum aleargă pe pistă o mie de Lei și pe măsură ce fug și aceștia, la rîndul lor, se divid, astfel că, la fiecare tură, dintr-un Leu se mai desprind o mie de Lei, care intră, la rîndul lor, în cursă, alergînd în șir indian, ca niște umbre, în spatele Leului - tată.

La un moment dat, însă, toți Leii obosesc și se prăbușesc cu spumă la gură la mijlocul pistei. Președintele, premierul Văcăroiu, Senatul, președintele Camerei Deputaților, Opoziția stau și privesc îngroziți și neputincioși ultimele zvîrcoliri ale Leului, care, horcăind și scuipîndu-și sîngele din plămîni, încremenește în mijlocul pistei, odată cu palidele raze ale unui soare tomnatic ce apune pe stadion.

Și abia atunci, Dolarul intră în cursă.

- Ce e de făcut? întreabă președintele.

- Înapoi la economia planificată, murmură premierul.

- Prea tîrziu, zice Opoziția. Sîntem cu un pas în Europa.

- Pă dracu', scuipă premierul Văcăroiu, scobindu-se printre dinți.

- Lucrurile au luat într-adevăr o întorsătură neașteptată, dar nu trebuie să ne pierdem speranța, spune președintele frecîndu-se cu un deget la tîmplă.

- Nu mai e nimic de făcut, replică Opoziția, scuturîndu-și fumul de țigară pe stadion.

- Trebuie să facem pe dracu' în patru și să scoatem leul din impas, spune premierul. Nu-l putem lăsa să crape în drum.

- Ne-ar trebui o infuzie de capital, conchide președintele.

- Infuzie am tot avut, zice Opoziția, dar nu ne-a folosit la nimic.

Economia românească e în agonie și orice infuzie fără o schimbare radicală e o frecție la un picior de lemn. Inflația și restaurația ne pun la pămînt.

Dialogul în tribună poate continua la nesfîrșit. Îi punem capăt aici, nu însă înainte de-a ne întreba:

Ce se întîmplă cu Puterea?

Ce se întîmplă cu Opoziția din România?

Ce se întîmplă cu noi, în general?

Și, în mod special, ce se întîmplă cu leul românesc?

Va mai rezista mult timp acest cal mort, care trage după el, în virtutea inerției, la vale, întreaga economie națională, va mai rezista leul pe piața internă ca monedă de schimb?

Odată cu intrarea României în Europa, nu cumva va ceda el, leul nostru tradițional, locul dolarului sau mărcii germane sau chiar, de ce nu, yenului japonez?

Și dacă leul va deveni o monedă formală, simbolică (la fel se va întîmpla, probabil, și cu rubla, precum și cu majoritatea monedelor de schimb est-europene), ne putem atunci întreba ce se va întîmpla cu:

1) Limba română? Nu va deveni și ea, în următoarele decenii, odată cu integrarea în Comunitatea Europeană și odată cu pătrunderea masivă a capitalului occidental și american în economia românească, o limbă simbolică, formală, pe care o vor cunoaște doar bătrînii și pe care tinerii o vor vorbi bîlbîit, în timp ce copiii lor nici nu vor auzi de ea?

2) Ce se va întîmpla, în general, cu poporul român? Deposedat de limba sa maternă, va dispărea din istorie, odată cu alte națiuni mai mici, care se vor occidentaliza, alinîndu-se la civilizația mărcii și a dolarului?

3) Și în general: cîte națiuni vor mai exista la sfîrșitul secolului următor, care - după cum zicea Malraux - va fi mistic sau nu va fi deloc? ■

Secvențe din spectacolul "D-ale carnavalului"

Astăzi se deschide stagiunea la Teatrul Național din Iași

Teatrul Național "Vasile Alecsandri" din Iași deschide stagiunea cu două premiere: Astăzi și mîine veți putea urmări la Sala Mare, de la ora 19.00, avanpremiera și premiera spectacolului «Rosencrantz și Guildenstern» sînt morți de Tom Stoppard (regia: Ovidiu Lazăr). Duminică, la Sala Studio, ora 18.00, anul IV actorie, de la Academia de Artă "George Enescu" Iași, prezintă premiera «D-ale carnavalului» de I.L. Caragiale (regia: lector univ. Emil Coșeru).

Din scrisorile, telefoanele și audiențele zilei

■ Opțiunea pentru limba engleză - neglijată la Școala nr. 6

Doamna L. H. din Iași, b-dul Independenței, bl. A1-4, are un copil în clasa a VI-a la Școala Generală nr. 6. Elevul a studiat limba germană intensiv și are dreptul să învețe o a doua limbă la alegere - engleza sau franceza.

Încă de la sfîrșitul anului școlar trecut, părinții și copiii de la această școală au optat pentru limba engleză, care le este mai utilă școlarilor, dar conducerea școlii, interesată de acoperirea anumitor ore și catedre, le-a oferit drept studiu limba franceză.

Comitetul de părinți a revenit cu memorii, cu argumente, cu variante care să creeze acces copiilor lor la limba pentru care și-au manifestat opțiunea.

Conducerea Școlii nr. 6 tace, explică. Părinții cer acum intervenția Inspectoratului Școlar, a inspectorului general.

■ Premiul 50.000 lei, nu 30.000 lei

Dl. Costică Ignat de la S.C. Pandora S.R.L. ne-a telefonat că premiul special pentru reeditarea "Bibliei de la București (1688)" la Editura Universității "Al. I. Cuza" este de 50.000 lei, nu de 30.000 lei, cum s-a scris în ziarul nostru de ieri.

■ Un acumulator defect

Dl. Constantin Toma, b-dul Alexandru cel Bun nr. 14, bl. 1212, sc.B, ap. 11 a cumpărat de la magazinul de piese auto din strada Oancea un acumulator auto cu bonul nr. 01962690/28.09.1993 și certificat de garanție seria J/1993 - patronat de cooperativa "Prestațiunea", magazin cu locație de gestiune la domnul Crețu.

După două săptămîni de la cumpărare, acumulatorul n-a mai dat impulsuri la cheie. Acum, proprietarul bate drumuri multiple: magazin Oancea, Atelierul Crețu cu garanția, sediul cooperativei "Prestațiunea", la contabila-șefă, care este ocupată cu ... Sf. Parascheva, la Oficiul Județean pentru Protecția Consumatorilor.

■ Ne-ați întrebat, vă răspundem

Doamna Rodica Andronic, de la ROMTELECOM, și alți cititori ne-au solicitat adresa exactă a familiei "peste care s-au abătut necazurile lumii" despre care s-a scris în "Monitorul" din 11 octombrie că, lipsită de bani, "luptă cu disperare împotriva unei boli cumplite" (neoplasm).

Sperăm să nu aducem nici un prejudiciu doamnei aflate în necaz, dar oferim cititorilor adresa solicitată: doamna Z.M., strada Voievozilor nr. 25, bloc A12, et.3, ap. 12, telefon 163019.

■ Răspuns la solicitarea unei familii necăjite

Doamna Aurica-Vica Pascaru - Iași: În "Monitorul" din 7 octombrie s-a publicat articolul "Două fetițe din Iași supraviețuiesc datorită mîncării de la grădiniță", iar în ziarul din 14 octombrie, cu referire la aceleași fetițe, articolul "O familie solicită ajutorul dvs.".

Ne-ați cerut să vă răspundem indicîndu-vă adresa familiei Dumitru Lăcătușu; iată adresa cerută: strada Vasile Lupu nr. 138, bl. A1, parter, ap. 13.(garsonieră).

Precizăm că atît în cazul doamnei Z., cît și în cel al domnului Lăcătușu semnalele de ajutorare pot fi transmise - material ori moral - direct, dar și prin redacție, prezentîndu-vă zilnic la "Monitorul" între orele 8,30-13,00, la camera 21 ori la secretariat, noi luînd legătura ulterior cu beneficiarii ofertelor dumneavoastră.**(Ion N. OPREA)**

FOTBAL - PRELIMINARIILE C.M.

România - Belgia un meci à la Hitchcock!

■ Ilie Dumitrescu - mai "hoț" decît Sandor Puhl

Asta e soarta noastră, a românilor, să fim ținuți în șah mereu, pînă în ultima clipă, fie că este vorba de NATO, Comunitatea Europeană sau clauza americană! Sau, mai ales, de fotbal. Meciul România - Belgia n-a fost un show gen "Michel Platini - Yasser Arafat"! A fost o dispută tensionată, "cu cuțitele pe masă", cu multe momente à la Hitchcock, suspansul începînd chiar înaintea partidei, prin imposibilitatea antrenorului Iordănescu de a comunica alcătuirea formației. Au venit apoi, rînd pe rînd, momentul petardelor, momentul accidentării lui Sabău, momentul Szilagy, tușierul care a anulat pe nedrept golul lui Ilie Dumitrescu - probabil că citise înainte de meci "România Mare"! Însă Ilie al nostru s-a dovedit mai "oț" decît întreaga brigadă de cavaleri ai fluierului prin spectaculosul său plonjon în careu, care i-a obligat pe maghiari să recunoască realitatea din teren. Am mai tresărit la introducerea lui Oliveira (care a făcut recent furori prin Șos. Ștefan cel Mare), dar mai ales a "vulpoiului" Czernia, atît "de iubit" de publicul bucureștean. Ne-a liniștit pentru patru minute golul lui Ilie Dumitrescu, dar hențul involuntar al lui Belodedici ne-a mai dăruit două minute de foc. Și totuși, fluierul final a consemnat victoria pe deplin meritată a tricolorilor și, cum se spune la asemenea ocazii, felicitări merită întreaga echipă. Dar aș dori să fac două remarci individuale. Mai întîi, Gică Hagi - nu atît pentru clasa sa unanim recunoscută -, ci pentru travaliul depus, mai mult ca niciodată, mai ales în condițiile în care nici el nu era pe deplin refăcut. Evoluția lui Gică îmi amintește de un Ungaria - România (Belgrad, 1972), meci tot pe muchie de cuțit, în care prim violonistul Dobrin a părăsit avanscena pentru a îmbrăca cu brio salopeta truditorului. A doua remarcă îl privește pe Miodrag Belodedici, care obligă o întreagă pleiadă de comentatori sportivi (inclusiv subsemnatul) să-și facă "mea culpa" pentru faptul de a-l fi aruncat prematur la lada cu vechituri a fotbalului. În ciuda acelui nefericit moment din min. 89, Belo a dovedit că se mai poate conta pe el.

În rest, după cum am mai spus, asta e soarta noastră, a românilor. Să fim ținuți în șah pînă în ultima clipă. Pentru că suspansul nu s-a terminat. Urmează momentul Cardiff!

Omul care a adus liniștea: Ilie Dumitrescu

Florin Răducioiu, autorul primului gol din minutul 67"

■ La Cardiff: Țara Galilor - Cipru 2-0 (0-0)

Neașteptat de greu s-au impus galezii în meciul cu Cipru. Golurile au fost marcate de Saunders (min. 70) și Rush (min. 76). Gazdele au fost ajutate și de un arbitru englez părtinitor, care a eliminat gratuit doi jucători ciprioți, influențînd astfel rezultatul final.

Clasamentul grupei:

1. Belgia	9	7	0	2	16-5	14 p.
2. România	9	6	1	2	27-11	13 p.
3. Ț. Galilor	9	5	2	2	18-10	12 p.
4. R.C.S.	8	3	4	1	18-9	10 p.
5. Cipru	9	2	1	6	8-16	5 p.
6. I. Feroe	10	0	0	10	1-38	0 p.

Ultimele meciuri: R.C.S. - Cipru (27 octombrie); Țara Galilor - România și Belgia - R.C.S. (17 noiembrie).

Avînd în vedere golaverajul net superior al românilor, putem conchide în mod clar: nu ne mai interesează meciul Belgia - R.C.S! Un punct obținut la Cardiff califică echipa României pentru Mondiale.

■ Încă două echipe calificate: Norvegia și Suedia.

■ **Grupa I: Portugalia încurcă socotelile**

Roma: Italia - Scoția 3-1 (2-1). Au înscris: Donadoni, Casiraghi, Eranio/Gallagher.

Porto: Portugalia - Elveția 1-0 (1-0). Joao Pinto.

Clasament: 1. Italia - 14 p (21-7); 2. Elveția - 13 p (19-6); 3. Portugalia - 12 p (15-4).

Favorite: Elveția și Italia. Elveția și Portugalia au de jucat acasă cu Estonia. Dacă meciul Italia - Portugalia se termină la egalitate, e posibil ca verdictul să fie dat de golaveraj. Cum însă meciul susamintit se joacă la Roma...

■ **Grupa a II-a: Anglia - cvasieliminată!**

Poznan: Polonia - Norvegia 0-3 (0-0). Flo, Fjoertoff, Johnsson.

Rotterdam: Olanda - Anglia 2-0 (0-0). R. Koeman și Bergkamp.

Clasament: 1. Norvegia - 16 p (calificată la C.M.); 2. Olanda - 13 p (26-8); 3. Anglia - 11 p (19-8).

Favorită: Olanda; Anglia ar putea egala în San Marino golaverajul olandezilor, dar pentru ca englezii să ajungă în America ar trebui ca Bergkamp să piardă în Polonia. Aproape imposibil de crezut.

■ **Grupa a III-a: Spania - redivivus!**

Dublin: Irlanda - Spania 1-3 (0-3)! Sheridan/Caminero, Salinas (2).

Copenhaga: Danemarca - Irlanda de Nord 1-0 (0-0). B. Laudrup.

Clasament: 1. Danemarca - 18 p (15-1); 2. Spania 17 p (26-4); 3. Irlanda - 17 p (18-5).

Favorite: Irlanda, Spania. Paradoxal, victoria neașteptată a ibericilor a încurcat mai mult socotelile danezilor decît pe cele ale irlandezilor. Aceasta deoarece elevii lui Jackie Charlton au de jucat la Belfast cu vecinii lor din nord, iar meciul decisiv Spania - Danemarca se dispută în Peninsulă.

■ **Grupa a V-a: meci de palmares; Luxemburg - Grecia 1-3.**

Calificate: Rusia și Grecia.

■ **Grupa a VI-a: Franța a calificat Suedia.**

Paris: Franța - Israel 2-3 (2-1)!!!. În min. 83 scorul mai era 2-1 pentru francezi! Au marcat Sauzée, Ginola/Harazi, Berkowitz, Ataraduce.

Solna: Suedia - Finlanda 3-2 (3-1), Dahlin (2), Larson/Suominen, Litmanen.

Sofia: Bulgaria - Austria 4-1 (2-0). Kolev (2), Stoicikov (penalty), Lecikov/Herzog.

Clasament: 1. Suedia - 14 p (calificată); 2. Franța - 13 p (16-8); 3. Bulgaria - 12 p (17-9).

Favorită (totuși) Franța: Suedia se califică la Mondiale indiferent de rezultatul meciului cu Austria (Viena, 10 noiembrie). Meciul decisiv este la 17 noiembrie, la Paris (Franța - Bulgaria), în care Franța are și șansa meciului egal. **(Grupaj realizat de G. I. NICOLAE)**

PRONOSPORT

Concursul din 17 octombrie

1. Cagliari - Napoli 1, x. Cagliari - locul 7; Napoli - locul 9. Cagliari (plus 2 la adevăr) este favorită, dar remiza în deplasare este specialitatea napolitanilor.

2. Cremonese - Parma 1, x, 2. Cremonese - locul 8; Parma - locul 12. Tripla săptămînii, între echipa care a realizat surpriza etapei trecute și una din pretendentele la titlu.

3. Foggia - Milan x, 2. Foggia - locul 10; Milan - locul 1. După ce a fost umilită la Parma, Foggia are ghinionul de a primi vizita lui super-Milan, cu un Răducioiu în formă.

4. Inter - Torino 1, x. Inter - locul 6; Torino - locul 5. Cu tot începutul bun, nu cred ca Torino să smulgă mai mult de un punct echipei milaneze.

5. Juventus - Atalanta 1. Juventus - locul 4; Atalanta - locul 13. Unul din marii soliști ai etapei, mai ales știind că Atalanta trece printr-o criză profundă.

6. Lazio - Piacenza 1, 2. Lazio - locul 11; Piacenza - locul 16. Ce-ați zice de o "bombă" în meciul acesta? Lazio a fost întotdeauna o echipă capricioasă!

7. Lecce - Genoa x. Lecce - locul 18; Genoa - locul 12. Lecce nu a obținut pînă acum nici o victorie și nu credem că va sparge gheața în fața unei specialiste a remizelor.

8. Reggiana - Udinese 1, 2. Reggiana - locul 17; Udinese - locul 14. Două echipe într-o criză acută de puncte vor juca, probabil, tranșant.

9. Sampdoria - Roma 1. Sampdoria - locul 3; Roma - locul 15. Sampdoria se arată în formă excelentă, în timp ce Roma este marea decepție a acestor prime etape.

10. Ascoli - Brescia "B" x, 2. Ascoli - locul 11; Brescia - locul 7.

11. Fidelis Andria - Fiorentina "B" 2. Andria - locul 10; Fiorentina - locul 1.

12. Padova - Modena "B" 1. Padova - locul 6; Modena - locul 13.

13. Palermo - Bari "B" x, 2. Palermo - locul 18; Bari - locul 2. **(G.I. NICOLAE)**

De-abia constituit

Șah Club Iași a promovat în Divizia B

Echipa Șah Club Iași, proaspăt constituită datorită eforturilor d-lui Adrian Arești eanu și înscrisă într-un timp record la Federație, și-a făcut foarte rapid și debutul competițional. Astfel, între 3 și 11 septembrie, aceasta a luat parte la turneul de calificare pe echipe mixte, desfășurat la Băile Herculane, cu participarea a 15 echipe din țară. Mai mult decît atît, șahiștii ieșeni nu s-au mulțumit doar cu simpla participare ocupînd în final locul II cu 45p și promovînd în Divizia B.

Din această grupare fac parte: Maestrul Gh. Pancu (antrenor-jucător), candidații de maestru Atimoftoaie, Bozaru și Ciupercă (seniori); maestra Aureliana Pancu (senioare); Vlad Ungureanu și Șerban Diaconu (elevi la Liceul de Informatică - juniori), iar la junioare, Raluca Diaconu, Dana Pomîrleanu și Raluca Suditu - eleve la Școala Generală nr. 22. Precizăm că juniorii sus-amintiți au dublă legitimare fiind înscriși și la Clubul Școlar C.F.R. - Unirea Iași.

Cu acest prilej, reamintim amatorilor nobilului joc că în fiecare sîmbătă și duminică, de la ora 9,00, au posibilitatea să se delecteze la partide blitz, la sediul firmei Hidrogeoconstruct (patron Adrian Arești eanu), din str. Rîpa Galbenă nr. 2. **(GIN)**

Aventura belgiană a lui Adrian Ambrosie (II)

■ Impresarul Vornicu a plusat prea mult

- În ce constau testele de joc?

- În primul erai observat și studiat cu mare atenție la antrenamente, iar calitățile și defectele cîntărite cu mult discernămînt. Profesionismul înseamnă mai ales mulți bani investiți de către patroni, care nu-și pot permite să greșească. În ceea ce privește jocul meu, pot spune că i-am impresionat prin viteză pe antrenorii echipei Lokeren. Nici mie nu-mi venea să cred că-mi ieșea orice. La antrenamente exersam și trasul la poartă. Întotdeauna șuturile mele se opreau numai în vinclu, lucru probabil datorat în mare măsură stării euforice de care eram cuprins. În acele clipe mă simțeam cu adevărat fotbalist, pentru că mă pregăteam pe un gazon impecabil, aveam un echipament "jos pălăria", mă antrenam în nocturnă și aveam ghete de fotbal care parcă alergau singure. După o săptămînă în care le-am luat "fața", am fost chemat împreună cu impresarul meu la tratative. Din păcate, datorită lipsei experienței în acest domeniu, dl. Vornicu a ezitat să încheie pe loc contractul, părerea sa fiind că ar fi bine ca mai întîi să fiu urmărit la cîteva antrenamente. Această neinspirată decizie a fost luată în speranța că îi va ține pe belgieni în șah și în acest fel suma de transfer va crește. A doua zi, presat de afaceri urgente, dl. Vornicu a plecat în Olanda. La întoarcere, mi-a spus că discutase în România cu patronii echipei Polynx care au cerut pentru a-mi acorda undă verde suma de 30.000 dolari. Mergînd din nou la tratative cu partea belgiană, dl. Vornicu, probabil amețit de primirea mai mult decît amabilă cu care a fost întîmpinat, a plusat cerînd 100.000 dolari, cu gîndul că la negocieri suma să fie stabilită la 40.000-50.000 dolari. Însă pretențiile erau enorme, mai ales pentru că fotbaliștii ruși, care erau în probe, ar fi dorit să vină și pe gratis. Cu părere de rău, dl. Culmens, președintele clubului Lokeren a precizat că probabil patronii din Iași au cheltuit foarte mult cu mine de cer o asemenea sumă și au spus că nu pot plăti atîta.

- Cum a privit impresarul tău faptul că nu s-a încheiat contractul?

- E drept că a fost puțin dezamăgit, dar a recunoscut că vina este a lui pentru că a plusat prea mult la întrevederea cu președintele clubului.

- Cum au decurs în continuare evenimentele?

- Luîndu-mă deoparte, antrenorii echipei mi-au propus să rămîn mai departe la echipa a doua și în același timp să mă predau autorităților belgiene ca rezident politic. În această conjunctură aș fi putut să rămîn ilegal timp de doi ani în Belgia, timp în care mi s-a promis că se va rezolva problema transferului. Vreau să menționez că în ce privește profesionismul în fotbal, guvernul belgian nu permite o remunerație a jucătorilor mai mică de 50.000 franci belgieni, dar că, în cazul unei nereușite la probe, impresarul în cauză este obligat să plătească clubului 70.000 dolari.

- Nu ai încercat să contactezi și alte echipe?

- Am telefonat la încă 12 cluburi din Liga a doua, dar mi s-a răspuns că au deja loturile complete. În perioada probelor de joc, am asistat la un meci al unei formații numită Rijkael, din liga a IV-a, un fel de campionat județean. După joc, am intrat pe teren pentru a face un scurt antrenament. În timp ce încingeam o miuță cu încă cinci puștani, am fost observat de cei de la Rijkael, care, aflînd că sînt în probe la Lokeren, echipă care în Belgia se bucură de un mare respect, mi-au spus că în cazul cînd nu voi trece testul la Lokeren, pot veni la ei, unde voi fi plătit lunar cu 2500 mărci. În cadrul acestei echipe de amatori juca fratele impresarului meu, Daniel Vornicu, care în România bătuse mingea la Macon Iași.

- Cum de te-ai întors în țară?

- Vorbeam aproape zilnic la telefon cu soția mea, Daniela, la a cărei părere țin foarte mult. De asemenea, l-am contactat telefonic și pe dl. Vasile Simionaș, care, fără a-mi da sfaturi, mi-a prezentat la rece ambele posibilități: de a rămîne sau de a mă întoarce. Cîntărind ambele variante am hotărît că locul meu este acasă. Cu toate acestea, gîndul de a juca în campionatul "diavolilor roșii" nu m-a părăsit, mai ales că cei din Lokeren mă așteaptă din nou la iarnă. De altfel, posibilitatea de a rămîne ilegal în Belgia nu m-a încîntat, mai ales că în asemenea cazuri timp de 10

ani nu ți se mai permite intrarea în țările ce fac parte din Benelux.

- Cum a fost întoarcerea?

- Impresarul mi-a luat bilet de avion de la Bruxelles la Varna, de unde am călătorit cu trenul. Aceasta pentru că un bilet de avion Bruxelles - București cu Tarom costă 900 dolari, în timp ce compania Balkan cere pînă la Varna numai 150 de dolari. **(Va urma)**

A consemnat Leonard CĂNĂNĂU

Pe străzile Iașului, sîmbătă și duminică

Toată lumea aleargă

■ Crosul Serbărilor Iașului

Sîmbătă, 16 octombrie, în organizarea Primăriei și a O.J.T.S. Iași va avea loc Crosul Serbărilor Iașului, întrecere la care pot participa bărbați și femei de orice vîrstă. Startul se va da din fața Palatului Culturii, la orele 10,00, iar traseul cuprinde străzile Palat, Splai drept Bahlui, Splai stîng Bahlui, Elena Doamna, Anastasie Panu, iar sosirea va avea loc în fața Prefecturii. De menționat că sponsorii acestei competiții - S.C. Universal Moldova, S.C. Ali și S.C. Vulturul - vor acorda cîștigătorilor de la masculin și feminin premii în valoare de 100.000 de lei.

■ Ziua mondială a mersului

A doua zi, în localitățile județelor Bistrița, Brașov și Iași, în organizarea Ministerului Tineretului și al Sportului, prin intermediul Federației Române "Sportul pentru toți" se va desfășura competiția denumită "Ziua Mondială a mersului". În Iași, startul se va da la ora 10,00 din fața Palatului Culturii, iar concursul va avea loc pe trei trasee. Primul, pentru cei mai tineri, cu vîrste între 18-25, de ani se va încheia la Motel Bucium, al doilea, rezervat copiilor și celor mai vîrstnici, se va desfășura pînă la Grădina Copou, iar al treilea pînă la Terasa Breazu. Participanții, pe a căror prezență contează organizatorii, vor primi la start anexat la diploma de participare un cupon de înscriere și omologare care va fi ștampilat la plecare, pe traseu și la sosire. Vor primi diploma numai cei care pe parcursul a trei ore vor reuși să sosească la destinație. Primilor care vor trece linia de sosire li se vor acorda tricouri cu sigla "Ziua mondială a mersului", precum și cu cea a sponsorilor acestei întreceri, "Teutonia", "T & T Consum", "Gazeta Sporturilor" și "API". Competiția se va desfășura sub deviza "Important este să participi, nu să cîștigi". **(L. CĂNĂNĂU)**

Uitat de mărimile fotbalului național și local

Ieri a fost înhumat "Il Dio"

Ieri, la cimitirul Eternitate din Iași a avut loc ceremonia înhumării celui ce a fost MIRCEA DAVID, cel mai mare portar al României și poate chiar și al lumii. Din păcate, respectul datorat lui "Il Dio" nu a stîrnit ecouri în rîndul celor sus-puși la F.R.F., a căror datorie de onoare ar fi fost să trimită pe cineva la Iași pentru a-i prezenta un ultim omagiu. Dar de ce ne mirăm de ingratitudinea F.R.F., cînd chiar și cei care fac parte din lumea fotbalului ieșean au lipsit. Nu reproșăm nimănui nimic, dar parcă prea repede s-a uitat faptul că alături de numele lui Mircea David, pe marile stadioane ale lumii s-a dus și vestea României. Cu atît mai mult ne-am fi așteptat ca înaintea partidei România-Belgia să se țină un moment de reculegere în memoria lui Mircea David. În schimb, cei de la T.V. ne bombardează aproape zilnic cu anunțuri despre decesul unor nume "ilustre" din lumea sportului, despre care nimeni nu a auzit. Dar probabil că acolo totul se rezumă la bani. Noi totuși îți mulțumim, nea Mircea, că ai existat și poți fi sigur că îți vom rosti întotdeauna numele cu respect, pentru că ai reușit să aduci fotbalul românesc la rang de legendă. **(Leonard CĂNĂNĂU)**

Mircea David plonjînd la picioarele unui atacant italian (A.C. Milan - C.A.O 2-1 1933)

Week-end-ul microbistului

■ **Judo**

Campionatul Național de tineret (băieți) și speranțe (fete)

Sala Polivalentă, vineri 15.10.1993, orele 9,30-14,30 și 15,30-19,30; sîmbătă, 16.10.1993, orele 9,30-12,00.

■ **Volei**

16 octombrie, Sala Penicilina, ora 10,00: Penicilina Iași - Metal 33 București (divizia A, feminin).

■ **Popice**

16 octombrie, Arena C.F.R., ora 8,00: C.F.R. Iași - Constructorul Galați (Superligă masculin).

■ **Handbal**

17 octombrie, Sala Polivalentă, orele 10,30: Iașitex - Victoria Tîrgoviște (divizia B, feminin).

■ **Fotbal**

16 octombrie, stadion Constructorul, ora 11,00: Constructorul Iași - Portul Constanța (divizia A).

17 octombrie, stadion Tepro, ora 11,00: C.F.R. Tepro - Cotidian Bacău (divizia B).

CĂUTĂM DIFUZORI DE PRESĂ

vîrsta minimă de 14 ani.
RELAȚII LA BIROUL "DIFUZARE" AL COTIDIANULUI "MONITORUL"
str. Smîrdan nr. 5, Iași

Ultimele știri difuzate de Grupul de presă NORD-EST vor contribui la echilibrarea bugetului dumneavoastră.

RENEL - Filiala Electrocentrale Iași

anunță agenții economici racordați la sistemul de termoficare și Regia Autonomă de Termoficare (distribuitorul de energie termică la asociațiile de locatari) că nu va furniza energie termică pentru încălzire pînă cînd nu se vor achita datoriile restante.

compania de publicitate NORD-EST

în colaborare cu societăți similare din România participă la un program complex de prezentare pe plan național și extern a potențialului economic al Județului Iași. În această etapă, societățile care au ca profil ***intermedierile imobiliare*** *și care doresc să li se promoveze imaginea și să cunoască firme asemănătoare din țară și străinătate sînt rugate să contacteze biroul de relații cu publicul al Companiei de Publicitate NORD-EST, Casa Modei, et. 1, zilnic între orele 10-14.*

FOODLAND S.R.L.

Importator direct în România, en-gros, IAȘI

Str. Alexandru cel Bun, Bl. H4, parter, tel. 15.70.34, fax 13.16.67, tel. depozit 132888 int. 148

CA ÎNTOTDEAUNA, PREȚURI IMBATABILE

O gamă variată de produse vă așteaptă la sediul firmei noastre

ATENȚIE La noi găsiți Produsul-Special Anticolesterol recomandat de specialiștii în nutriție:

VEGETALIN OKI

folosit în locul uleiurilor și grăsimilor animale.

APELAȚI CU ÎNCREDERE LA SERVICIILE TAXIURILOR DE STAT,

TAXICOM

Taxiurile noastre pot fi recunoscute cu ușurință datorită casetelor luminoase "MONITORUL" pe care NUMAI NOI le avem.

OFERIM RAPIDITATE, CONFORT ȘI CELE MAI MICI PREȚURI PE KILOMETRU
200 lei/Km - tarif unic (zi, noapte)

tel. 953 sau 146593

©N-E Advertising 1993

EN GROS:

Se acordă credite în mărfuri

ZAHĂR
ULEI floarea soarelui
ȘROT floarea soarelui

IMPORT

- OREZ
- FĂINĂ ALBĂ
- SUCURI CRUSH
- WHISKY
- CONIAC
- LICHIOR
- HELAS
- NESS AMIGO
- PASTE FĂINOASE
- CACAO
- LAPTE PRAF
- GUMĂ
- ALUNE vrac și pachete
- CIOCOLATĂ
- NAPOLITANE
- MĂSLINE vrac
- MĂSLINE borcan
- CAFEA boabe vrac
- ȚIGĂRI
- TAPET

098/127638
Iași, B-dul Poitiers 14 (fost ICRM)
UNIVERSAL OCCIDENT SRL

Angajăm

pentru operare pe calculator persoană cu experiență în domeniul bazelor de date și eventual aplicații CIEL.

Oferim condiții avantajoase documentație: MS-DOS, WINDOWS, CIEL și baze de date.

Testarea va avea loc pe data de 21.10.1993 la sediul firmei.

098/127638
Iași, B-dul Poitiers 14 (fost ICRM)
UNIVERSAL OCCIDENT SRL

HABITAT TRADING CENTER

Iași, Bd. Copou nr. 4, tel. 144511, int. 260.

vă oferă:

produse electronice:
SAMSUNG, PHILIPS, GOLDSTAR

aparatură electrocasnică:
PHILIPS, BOSCH, BRAUN, ROWENTA, PITSOS, KENWOOD

mobilier

NOU! SCULE PROFESIONALE PENTRU PRELUCRĂRI ÎN LEMN ȘI METAL, MARCA CELMA

MICA PUBLICITATE

AUTO-MOTO

- Vînd Ford Sierra Lasser, gri perlat, stare excepțională. Tel. 173778. (12650)
- Vînd piese motor Skoda S.100: vibrochen cota R.2, segmenți noi, chiuloasă, lanț distribuție, arcuri principale chiuloasă, garnitură chiuloasă nouă, pistoane, arbore cu came, ax cubultori, bloc motor, cămăși pentru pistoane, carburator Skoda. Tel. 171438. (12645)
- AUTOCOM SRL, șos. Nicolina, bl. 1005, vînd la prețuri convenabile: antigel, anvelope; lichid de frînă, ulei, filtre ulei și acumulatori la preț vechi. Tel. 124015

ELECTRONICE

- Vînd tv Panasonic. Tel. 171085. (12649)

VÎNZĂRI

- Vînd palton astrahan, mărimea 44-46, și uniformă fete Negruzzi. Tel. 118443. (12647)
- Vînd vin nobil pentru nunți, cumătrii. Preț negociabil. Tel. 171759. (12638)
- Vînd var și pește viu non-stop, în orice cantitate pentru societăți și persoane fizice. Str. Trei Fîntîni, Șos. Bucium - Tomești, lîngă Serele Vlădiceni. (12369)
- Vînd aspirator, mașină de spălat cu motor ars. Str. Splai Bahlui 14, sc. B, ap. 3, Iași. (12646)
- Vînd cuptor rotativ, turnătorie, metale neferoase, instalație completă, combustibili lichizi. Tel. 114768, între orele 19,00-22,00. (12552)

CUMPĂRĂRI

- Cumpăr pentru colecție vechi piese de artă, obiecte de vitrină, ceasuri, monede, medalii, bijuterii etc. Tel. 113089. (12632)

ÎNCHIRIERI

- Închiriez apartament 2 camere, tot confortul, plata anticipat în valută. Tel. 130632. (12540)
- Primesc studentă în gazdă. Relații la telefon: 137890. (12644)

SCHIMBURI

- Schimb apartament 2 camere, proprietate, etaj 1, faianță baie și bucătărie (situat la 3 minute de Palatul Culturii) cu apartament 3-4 camere, zonă centrală. Eventual, preiau contract. Tel. 126115
- Schimb apartament 2 camere cu similar București. Tel. 172557.

PIERDERI

- Pierdut carnet student pe numele Păduraru Maria Cristina. Îl declar nul. (12548)
- Pierdut carnet șomaj pe numele Tesoi Mihaela. Îl declar nul. (12551)

OFERTE SERVICII

- Profesor, meditez matematică pentru admitere la facultate și bacalaureat. Preț 1500 lei/h. Tel. 128563, după ora 18,00.
- Execut lucrări dactilografie. Tel. 129204.
- Filmări video de calitate. Tel. 141672, 142528. (12535)
- Societatea comercială GAMA S.R.L. asigură transport persoane în Germania săptămînal. Relații la telefon 153840, 163846.

LOCURI DE MUNCĂ

- SOCOM "Tehnica Confecției" Iași angajează prin concurs 15 confecționere calificate.
- Administrația Financiară a municipiului Iași organizează pe data de 28 octombrie 1993, orele 9,00, concurs pentru ocuparea următoarelor posturi: inspector și referent de specialitate cu studii superioare economice; inspector și referent cu studii medii economice. Candidații trebuie să aibă domiciliul stabil în municipiul Iași. Concurenții pentru posturile de inspector de specialitate și inspector trebuie să fie bărbați. Relații suplimentare la sediul unității, camera nr. 9.

DIVERSE

- ANGLO-ROMANIA Introductions - dorește colaborare doamne-domnișoare care intenționează să cunoască domn din Anglia pentru prietenie și căsătorie. Avem numeroși clienți cu situații stabile, care vă așteaptă în vederea unei relații serioase. Trimiteți o fotografie alb-negru, cu scurtă prezentare și adresa completă pentru a vă înregistra. Adresa: ANGLO-ROMANIAN INTRODUCTIONS - P.O. Box 12, OSWALD WISTLE LANCASHIRE. (12651)
- Stațiunea de Cercetare și Producție Pomicolă Iași anunță persoanele care au pămînt în administrarea unității că pot primi orice cantitate de mere în contul dividendelor pe anul 1993. Doritorii se pot adresa începînd cu luni, 18 octombrie 1993, la Depozitul Sîrca - ferma Maxut și centrul stațiunii, după caz.
- Cabinetul de tratament bioenergetic "Pămîntul Nou" S.R.L., cu sediul în strada Chișinăului (Țutora) nr. 11C, bl. E1, sc.C, ap. 4, asigură activitatea de terapie prin medicină tradițională, acupunctură, terapie manuală pentru afecțiuni neurologice, cardiovasculare, ginecologice, psihosomatice etc. Program zilnic între 9,00-12,00; 13,00-20,00.
- S.C. CHIRIAC OTILIA - Cabinet stomatologic S.R.L. și DENTAL LABORATORY (Laborator dental) anunță modificarea prețurilor începînd cu 18 noiembrie 1993. (12642)
- Societatea Comercială Bere "Zimbru S.A." Iași primește la sediul societății în perioada 15-25.10.1993 comenzi în vederea contractării producției de bere pe anul 1994. Contractările se fac în perioada 20.11. - 30.11.1993. Cantitățile pentru care se fac contracte vor fi indiferent de mărimea comenzilor, proporționale cu berea ridicată în perioada 1.10. - 20.11. de fiecare beneficiar. De asemeni, S.C. Bere ZIMBRU S.A. Iași informează că livrează bere cu mașinile proprii pe bază de comenzi telefonice la numărul 137260. Taxarea transportului se face pe bază de tarif ITA și se suportă de client.
- Asociația civică "Copiii pentru copii" își continuă înscrierile și selecția pentru Cursul de teatru, promovat de conducerea Teatrului Național "Vasile Alecsandri" din municipiul nostru. Sînt primiți copiii (băieți și fete) între 11 și 18 ani, care au media generală peste 8,50 sau media anuală 9-10 la limba și literatura română și care iubesc teatrul. Înscrierile se fac de luni pînă vineri, între orele 16,00-19,00, la prof. Alexandru Șerban, la Școala 4 (Tătărași) sau duminică, 18 octombrie 1993, între orele 11,00-12,00 la Teatru, intrarea actorilor, după care se va susține cea de a doua probă.

MATRIMONIALE

- **Italian, patron office import-export diamante, pietre prețioase și aur, absolut singur înăuntrul sufletului, necăsătorit, stare materială foarte bună, 48 ani, cu spiritul încă tînăr, prezentabil, de o fidelitate absolută, nebăutor, nefumător, maximă seriozitate, caut exclusiv domnișoară/doamnă tînără, frumoasă, afectuoasă, 20/35 ani, chiar și divorțată, interesată de cunoașterea mea doar în scopul unei căsătorii din dragoste. Scrieți-mi, atașînd o fotografie. Adresa mea: Camerin Giorgio, Via San Salvatore 38/F, Valenza (AL), Italia, tel. 0131/953117. NB. Telefonare non serve, non voglio/Scrievete-mi tassativamente in italiano, non importa errori, per foto intendo faccia, fronte e profilo, intera persona, in piedi, fronte e profilio, la descrizione deve esser dettagliata piu'possibile, e'inutile scrivere senza i requisiti richiesti, la lettera verra'cestinata. Se dopo i tempi tecnici postali non ricevete riposta, la riposta vi e'gia stata data e'negativa non solecitate grazie. Tutto si fara'per corrispondeza fino alla mia decisione d'incontro.**

DECESE

- **Familiile dr. Scutelnicu M. Dinu și dr. Gheorghiță Emil, cu profundă durere, anunță stingerea din viață a iubitei lor SCUTARU ANA - învățătoare pensionară. Corpul neînsuflețit este depus în capela cimitirului Eternitatea. Înmormîntarea va avea loc sîmbătă, 16.10.1993. (12549)**
- **Cu inima zdrobită de durere, frații - Costică, Petrică, sora - Ileana, cumnatele - Silvia și Viorica, împreună cu cumnatul Petrache și nepoții, anunță moartea iubitului lor frate, cumnat și unchi MAXIM IONEL, după o scurtă, dar grea suferință. Înmormîntarea va avea loc în ziua de 16 octombrie 1993, în satul Covasna, comuna Costuleni, județul Iași. Nu te vom uita niciodată. Vei rămîne veșnic în inimile noastre. (12639)**
- **Familia anunță cu nemărginită durere încetarea din viață a celui care a fost un bun soț, tată și bunic HADÎMBU VASILE, 78 ani. Slujba religioasă va avea loc sîmbătă, 16 octombrie 1993, ora 9,00, în sat Hălceni, comuna Șipote. Dumnezeu să-l ierte! (12641)**

CONDOLEANȚE

- ***Culiță și Dan Cănănău sînt alături de familia Georgescu în marea durere pricinuită de dispariția prematură a bunului lor prieten DAN GEORGESCU, fost sportiv de performanță la Siderurgistul Galați și Viitorul Vaslui. Sincere condoleanță***
- ***Celor trei suflete nemîngîiate le transmitem condoleanțe pentru pierderea prematură a celui care a fost inginer ALEXANDRU DAN LOGHIN - fam. Scripcă.***
- ***Colectivul Clinicii de chirurgie maxilo-facială este alături de d-na dr. Zenaida Gheorghiță în aceste momente dureroase, legate de pierderea iubitei și neprețuitei sale mame, învățătoarea ANA SCUTARU. (12636)***
- ***Colectivul Atelierului Proiectare Electronică Industrială este alături de colegul Mihai Constantin la marea pierdere suferită prin decesul mamei. (12547)***
- ***Colectivul Atelierului de Proiectare de la INCOM S.A. este alături de colegul ing. Afloroaiei Dumitru pentru pierderea suferită prin decesul socrului. (12550)***
- ***Colectivul Căminului Sucidava transmite sincere condoleanțe colegului de serviciu Pașcu Ion, la durerea năprasnică datorată decesului tatălui. Dumnezeu să-l ierte. (12637)***
- ***Colegii de serviciu, profund îndurerați de decesul directorului lor BOȚÎRLAN MIHAIL, om de o rară noblețe sufletească, transmit sincere condoleanțe familiei îndoliate. Adio, iubite prieten, și nu te vom uita. (907891)***
- ***S.C. MOLDOVA Iași cu adîncă durere anunțăm dispariția prematură din rîndul nostru, după o lungă și grea suferință a celui care a fost director BOȚÎRLAN MIHAIL. Îi vom purta o veșnică amintire acestui OM, care a fost un exemplu în muncă și viață. Sîntem alături de familia îndoliată, căreia îi adresăm sincere condoleanțe. (907892)***
- ***Familiile Petrea Teodor, Dumescu Eugen și Mechenie Ioan, deplîng dispariția celui care a fost col. (r) BOȚÎRLAN MIHAIL și sînt alături de familia îndoliată. (907892)***
- ***Salariații formației civile de pompieri din cadrul S.C. TOMÎRIS S.A. transmit sincere condoleanțe șefului Caia Benone pentru trecerea în neființă a mamei sale. Dumnezeu să o aibă în pază. (12640)***
- ***Colectivul Șantierului 2 COMEST Iași transmite sincere condoleanțe d-lui dir. ing. Teofănescu Corneliu, și-l asigură de întreaga compasiune. (12643)***
- ***Colectivul atelierului Lezzeni, schimbul A și SDD transmit sincere condoleanțe colegei Nuța Aivănoaie pentru pierderea ireparabilă a mamei sale. (907805)***

COMEMORĂRI

- ***Cei care au cunoscut-o și au prețuit-o pe profesoara de muzică GEORGETA ZEMAN (Pușa) de la Liceul "Emil Racoviță" din Iași sînt invitați să ia parte la pomenirea de un an, sîmbătă, 16 octombrie, orele 10,00, la cimitirul Podgorii (Copou) (timp frumos) ori la liceu (timp nefavorabil). Informații la profesoarele Calistru, Ionescu Maria, Voroneanu. Tel. 098/135044. (12630)***

TELEFOANE UTILE

- SALVARE: 961
- POMPIERI: 981
- POLIȚIE: Inspectoratul Județean 146666, 140020, 146840; Municipiu - 146850; Serviciul Circulație - 140070.
- AGENȚIA C.F.R.: 147673
- INFORMAȚII GARĂ: 146333
- AUTOGARĂ: 146587
- TAXICOM, dispecerat: 953, 146593
- AGENȚIA TAROM: 115239
- INFORMAȚII AEROPORT: 178126
- STAȚII PECO: Baș Ceauș - 176865; Aurel Vlaicu - 175812; Bucium - 132891; Crișan - 112182; Păcurari - 164142; Sărărie - 147480.
- DISPECERATE: R.A. Gaz-Metan - 141737; R.A. Apă-Canal - 142451; Renel - 147070, deranjamente - 147070; Termoficare - 141956; R.A. Locuința - 112434; Telefoane - Deran-jamente - 921; Protecția mediului - 147010.
- GARDA FINANCIARĂ: 114065, 112427.
- ADMINISTRAȚIA FINANCIARĂ: 143030
- NOTARIAT: 147574
- TRIBUNAL: 146300
- PROCURATURĂ: 146630
- CAMERA DE COMERȚ: 117757
- CENTRUL MILITAR JUDEȚEAN: 146370
- HOTELURI: Moldova - 142225; Traian - 143330; Unirea - 142110; Sport - 137817.
- POLICLINICA CU PLATĂ: triaj informații - 117244
- OFICIUL JUDEȚEAN PENTRU PROTECȚIA CONSUMATORILOR: 145392

EDITOR
Nord-Est s.r.l.
Str. Smîrdan nr. 5
Tel. 17.25.57 (centrala)
Fax 14.45.77

Președinte
Alexandru LĂZESCU

Vicepreședinți
Florin ZAMFIRESCU
Cezar CALUSCHI

Director executiv
Gabriel RUSU

Monitorul
Monitorul EXPRES
Str. Smîrdan nr. 5
Tel. 17.25.57 (centrala)
Fax 14.45.77
Director onorific: AUREL LEON

DAN RADU
redactor șef

OVIDIU ȘIMONCA
redactor șef adjunct

TUDOR AGAVRILOAEI
secretar general de redacție

EVENIMENT: TONI HRIȚAC (șef secție), Mihaela Cănănău, Dan Fodor, Cristian Hanganu, Dumitru Hariga, Dragoș Huțanu, Silviu Labeș, Cristina Leca, Cristian Medeleanu, Sorin Simon, Adina Scutelnicu, Ovidiu Scutelnicu, Săndel Tacu.

FOTOREPORTER: Constantin Plop

POLITIC: Radu Mești, Lucian Postu, Cristian Racu

ECONOMIE: COSTEL STROESCU, Mihaela Brezeanu, Alin Tocan.

REPORTERI SPECIALI: Vasile Cojocariu, Dorin Popa

SPORT: G.I.NICOLAE, Leonard Cănănău, G. Anghel, Victor Grădinariu, I.C. Teodor

REDACTOR DE SERVICIU: Ion N. Oprea

GRAFICĂ: Lucian Amarii, Daniel Melinte

RECLAMĂ-PUBLICITATE: Maria Vornicu

CULEGERE-TEHNOREDACTARE COMPUTERIZATĂ: Cornelia Agavriloaei, Cerasela Cirimpei, Petronela Macovei, Florin Pavel, Liliana Signeanu, Mihaela Spineanu.

SECRETARIAT: Daniela Gongescu, Gabriela Pisaltu.

RADIO Nord-Est
70,76 MHz
Bd. Copou 19;
Tel. 145530; fax 146363

DIRECTOR DE PROGRAME: Cristina Popescu
DIRECTOR DE PRODUCȚIE: Livia Susanu

NORD-EST PRESS
- Agenție de știri -
Str. Smîrdan 5;
Tel. 144776; fax 14.45.77
EDITOR
Mona Dîrțu
Redactor: Dana Scripca

compania de publicitate NORD-EST
Membru I.A.A. (International Advertising Association)
Birouri: - str. Smîrdan nr. 5, tel. 17.25.57 (centrala), fax. 14.45.77 sau - Casa Modei et. I str. Ștefan cel Mare și Sfînt
SECRETAR EXECUTIV
Cristina Lozneanu

ABONAMENTELE se pot face la orice oficiu poștal din țară. MONITORUL figurează în Catalogul Presei interne la poziția 838.

Tiparul offset MULTIPRINT Iași, Strada Sf. Lazăr nr. 49

Veniți din toate colțurile țării și dormind o noapte sub cerul liber în curtea Mitropoliei

Ieri, peste 30.000 de credincioși au așteptat să atingă Sfintele Moaște ale Cuvioasei Parascheva

■ ***Deși bișnițarii și cerșetorii au invadat Mitropolia, nu s-au înregistrat incidente***

În fiecare an, la 14 octombrie, Iașul și întreaga Moldovă prăznuiește hramul Prea Cuvioasei Parascheva, ocrotitoarea Moldovei. De aproape trei veacuri și jumătate, sfintele moaște sînt odorul cel mai de preț al Catedralei Mitropolitane din Iași, la care s-au rugat și se vor ruga generații întregi de ortodocși.

Ieri, a fost iarăși 14 octombrie la Iași. Sărbătoarea a atras ca un magnet poate mai mult ca niciodată, zeci de mii de credincioși din toate colțurile țării: din Satu-Mare, Timișoara, Craiova, Constanța, București, Chișinău, de peste tot.

Mii de oameni au împînzit, încă de marți, curtea Mitropoliei și parcul Teatrului Național, dormind, cei mai mulți, sub cerul liber. La Sfînta Liturghie de ieri, peste 30.000 de credincioși s-au rugat și s-au închinat alături de I.P.S. Daniel, Mitropolitul Moldovei și Bucovinei și de ceilalți invitați: peste 80 de preoți din Basarabia, preotul român Casian Fetea din New York, oficialități locale, românii din Banatul sîrbesc, ambasadori. De ieri noaptea, o imensă coadă pe cinci rînduri a înconjurat Mitropolia. Oamenii au stat ore în șir pentru a atinge pentru cîteva secunde Sfintele moaște ale Cuvioasei Parascheva. Nu toată lumea a reușit, însă, un fir de busuioc s-a găsit pentru fiecare.

Cu gîndul la Cuvioasa Parascheva, un om cere ajutor pentru copilul său, care trebuie operat.

Pentru Vasile Gabrian și Romică Postu de la Carul 2 al Televiziunii Române, această zi a fost extraordinară. Deși sînt obișnuiți cu astfel de manifestări, sînt uimiți de credința oamenilor din zona Moldovei; o asemenea mulțime au văzut numai la Blaj, la ziua lui Avram Iancu, Crăișorul Munților. Atmosfera, în aceste zile fierbinți, a fost mai pașnică și mai liniștită ca niciodată. Deși țiganii, bișnițarii și cerșetorii au invadat, ca de obicei, curtea și străzile din preajma Mitropoliei, nu s-au înregistrat incidente de nici un fel. E drept că și organizarea a fost mai bună, la asigurarea ordinii contribuind peste 70 de polițiști și 100 de militari în termen. A fost amenajat, pentru orice eventualitate, și un punct sanitar.

■ ***Mitropolitul Moldovei n-a mai avut nasturii și straiele rupte***

Studenții de la Teologie și membrii Asociației Studenților Creștin Ortodocși (ASCOR) au condus, prin mulțime, soborul de preoți. Ajuns la Palatul Mitropolitan, I.P.S. Daniel a mulțumit studenților și mulțimii. "Cînd nu aveam studenți la Teologie, nu puteam răzbate așa ușor; în fiecare an, aveam nasturii straielor rupte, oamenii trăgeau de noi. Noi nu ne putem supăra, înțelegem dragostea credincioșilor, este dragostea exprimată față de Domnul Iisus Hristos și Biserică".

Au fost prezenți la slujbă fel de fel de oameni. Erau foarte mulți tineri. Unii au venit de departe. Alții, din Iași, au lipsit de la serviciu pentru a se găsi la Mitropolie, la slujbă. Mulți țărani, în straie populare, bătrîni, au venit cu greu de prin satele lor, însă nu le pare rău. Așa multă lume n-au mai văzut în nici un an. Vasile Todiraș din comuna Sinești, județul Iași, un bătrîn de 79 de ani, îmbrăcat în costum popular, zice că vine în fiecare an la Sfînta Parascheva și va veni cîte zile mai are. Își amintește cînd a venit prima oară, acum vreo 70 de ani, cu bunicul și tatăl lui, într-o căruță trasă de doi boi. Barba lui albă i-a tremurat de emoție cînd și-a amintit de vremurile de demult.

■ ***Din Moinești au sosit șapte autocare cu credincioși***

Din Craiova au venit familiile Ciocoiu și Vlad. Constanța Vlad a venit pentru prima oară la Iași la Sfînta Parascheva, singură, acum 2 ani. A rămas atît de impresionată încît și-a convins toată familia și vecinii să pornească spre Iași.

De la Moinești, nu mai puțin de 7 autocare cu credincioși au sosit încă de marți. Preotul Nicolae Dragomir de la Parohia Pîrjol, Bacău, a venit cu un grup de vreo treizeci de creștini.

Fratele Nicolae, la peste 80 de ani, a plecat tocmai din Curtea de Argeș, încă de luni seara. Deși i-a venit greu, a ținut să fie aici împreună cu soția lui. Se teme că a fost ultima oară cînd a putut să fie aici. El este un fel de misionar și această sărbătoare înseamnă foarte mult pentru el.

Un grup masiv de romi foarte credincioși din Constanța, peste 150 de persoane, familii întregi, au venit, ca în fiecare an, la Iași.

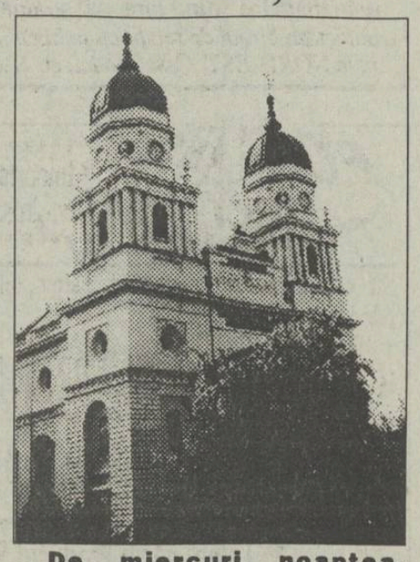

De miercuri noaptea, Mitropolia a fost înconjurată pe cinci rînduri de un imens șir de credincioși.

Ei au dormit în curtea Mitropoliei unde s-au întîlnit cu alți romi din Tecuci și din Toflea, județul Galați. Vicepreședintele lor, Ilie Balan, a spus că au adus și copii lor, pentru că speră că, dintre ei, unul va deveni preot; să aibă și romii preotul lor.

■ ***Țiganca Elena Costache vindea piepteni pentru scoaterea păduchilor***

Printre cei evlavioși, care au venit să se închine la Sfînta Parascheva, țiganca Elena Costache vindea piepteni pentru scoaterea păduchilor. Alții, mai mult sau mai puțin orbi, cerșeau bani sau de mîncare.

Foarte mulți călugări de la biserici încă neîncepute, din toată Moldova, adunau bani pentru ridicarea acestora. Oameni bolnavi cu adevărat, dădeau hainele pentru a fi sfințite, sperînd într-o minune.

În măsura în care s-a putut, Mitropolia a încercat să-i ajute pe cei săraci, oferind mîncare, în curtea Bisericii sau la cantină, la peste 500 de necăjiți. An de an, această mare sărbătoare religioasă strînge tot mai mulți credincioși laolaltă, regăsindu-se adevăratele valori ale spiritualității românești. **(Cristina LECA)**

Cocktail la primărie în ziua a doua a Sărbătorilor Iașului

Primarul Chișinăului o oferit autorităților ieșene un covoraș artizanal, pe care era brodat chipul Voievodului Ștefan

Nicolae Costin, primarul Chișinăului,și Constantin Simirad, primarul Iașului.

Peste 200 de persoane oficiale din municipiul Iași, din țară și de peste hotare au participat la cocktailul organizat de Primărie ieri seară.

Deși la acest moment festiv al Sărbătorilor Iașului erau invitate mult mai multe personalități, prezența ambasadorilor Poloniei, Bogumil Luft, și Republicii Islamice Iran, A. Mohdjer Hedjazi, a dovedit că orașul Iași are un renume internațional.

Florinel Vezeteu, șeful filialei Iași a SRI, Mihai Leoveanu, purtător de cuvînt al Consiliului Județean și Nicolae Costin, primarul Chișinăului, la cocktailul de ieri de la Primărie.

■ Ambasadorul Poloniei la București, Bogumil Luft, a transmis primarului Iașului salutul său pentru ieșenii aflați în sărbătoare. Deoarece în perioada 15-17 octombrie Uniunea Polonezilor din România - "Dom Polski" - aniversează 90 de ani de activitate, ambasadorul polonez a făcut cunoscută prefectului Dan Gâlea sosirea la Iași a unei delegații poloneze. Din această delegație va face parte directorul Departamentului de colaborare cu străinătatea, Alexander Miklaszewski, delegatul personal al prefectului orașului Poznan, Vladzimierz Lecki.

■ Ambasadorul Republicii Islamice Iran, A. Mohdjer Hedjaz, a participat, în cursul dimineții de ieri, la slujba religioasă de la Mitropolie. " Din orice religie trebuie apreciată partea care este pozitivă și care face ca oamenii să fie reconcilianți și mai înțelegători față de semenii lor", ne-a declarat ambasadorul iranian. Prezența Excelenței Sale la cocktailul organizat de Primărie a dovedit dorința oficialităților iraniene de a ieși din conul de umbră politică și de a stabili relații mai apropiate cu poporul român.

■ Primarul general al Chișinăului, Nicolae Costin, fiind prezent împreună cu soția sa la cocktail, a fost îndelung aplaudat atunci cînd a transmis salutul fraților români de peste Prut. În fața întregii asistențe, primarul Chișinăului a oferit primarului, prefectului și președintelui Consiliului Județean din Iași cîte un covoraș artizanal pe care se află brodat chipul lui Ștefan cel Mare și Sfînt.

■ Un personaj care a polarizat, de asemenea, atenția participanților la cocktailul oferit de Primărie a fost președintele Consiliului Național al Reîntregirii, Mircea Druc. " Părerea mea, pe care am spus-o și în alte ocazii, este că reîntregirea neamului românesc înseamnă, mai întîi, reîntregirea spirituală. Cuvîntul de comandă ar trebui să fie unirea tuturor creștinilor români. Trebuie făcut orice este posibil, numai să nu fie declarată deschis o reunificare" ne-a declarat Mircea Druc.

■ La cocktailul dat de Primărie, care a fost punctul culminant al celei de a doua zi a Sărbătorii Iașului, au fost prezenți numeroși prefecți, primari și președinți ai Consiliilor Județene din multe județe ale țării. Din partea Consiliilor Județene din Neamț, Bacău și Galați au fost prezenți președinții acestora - Ioan Onisei, Nicolae Lupu și Răsvan Angheluță. Aceștia ne-au declarat că județele pe care le reprezintă se confruntă cu aceleași probleme sociale și economice ca și județul Iași. **(C. MEDELEANU)**

HOROSCOP

BERBEC (21 mart. - 20 apr.): Corectitudinea dumneavoastră este bine apreciată. Sănătatea robustă vă permite să fiți constant și energic. Micile neplăceri sentimentale sînt rodul închipuirii dumneavoastră. Vă place să fiți mereu în centrul atenției și cînd lucrul nu se întîmplă suferiți pe degeaba.

TAUR (21 apr. - 20 mai): Noua descoperire sentimentală v-a acaparat întreaga vitalitate. Treceți printr-o perioadă de care vă veți aduce aminte cu nostalgie. Nu riscați să vă neglijați afacerile, fiind sfîrșit de săptămînă.

GEMENI (21 mai-21 iunie): În afaceri lucrurile stau mai degrabă bine, deși ordinea nu este calitatea dumneavoastră de căpătîi. În dragoste, însă, sînteți prea rațional(ă). Partenerul vă cere mai multă căldură. Încercați să i-o dați.

RAC (22 iun. - 22 iul.): Ați intrat într-o pasă depresivă din care nici măcar umorul nu vă mai poate scoate. Nu vă neglijați afacerile, dar nu sînteți comunicativ și-i indispuneți și pe ceilalți.

LEU (23 iul.-22 aug.): Nu vă agitați inutil: știți foarte bine că aveți căderi frecvente de tonus. Sînt momentele în care vă încărcați bateriile. Lăsați lucrurile să meargă de la sine. În dragoste nu fiți capricios.

FECIOARĂ (23 aug. - 22 sep.): Timiditatea poate să vă facă să păreți trufaș. În afaceri riscați să pierdeți un angajament cu perspective solide. În dragoste nu provocați decît milă. Dacă nu vă îngrijiți nervii, sînteți amenințat cu o depresie de lungă durată.

BALANȚĂ (23 sep. - 22 oct.): Nu sînteți un neînțeles, ceilalți nu vă arată indiferență: e felul lor de a nu se băga în viața altora. Altfel, treceți printr-o perioadă în care inteligența dumneavoastră elastică și rapidă este în stare să rezolve cele mai complicate lucruri.

SCORPION (23 oct. - 21 nov.): Nu dați înapoi dacă vedeți că alții nu vă arată aceeași bunăvoință. Nu uitați că, în mod obișnuit, cel dificil sînteți dumneavoastră. E greu să-i convingeți de bunele dumneavoastră intenții. În dragoste, fidelitatea nu este răsplătită astăzi.

SĂGETĂTOR (22 nov. - 21 dec.): Munca de rutină vă indispune. Cineva trebuie s-o facă și pe asta. Astăzi este rîndul dumneavoastră. Prietenii v-au uitat, dar nu este vina lor. Prins în afaceri, nu le-ați mai dat nici un semn de viață.

CAPRICORN (22 dec. - 19 ian.): Nu regretați binele pe care l-ați făcut, chiar dacă vi s-a întors spatele. Sînt unii pentru care recunoștința este o povară. Și, în definitiv, dumneavoastră nici nu așteptați recunoștință. Dar nici ingratitudine.

VĂRSĂTOR (20 ian. - 18 febr.): Vă înconjurați de prieteni, dar și de oameni interesați. Ar fi bine să încercați să nu mai puneți un semn de egalitate între ei. Îi jigniți și pe unii și pe alții. Societatea vă face, însă, bine; pînă și confuzia vă prieste în afaceri.

PEȘTI (19 feb. - 20 mart.): Sentimentalismul vă îndeamnă să ziceți lucruri mari. Nu vă luați, totuși, angajamente serioase. Astăzi sînteți frivol. În fond, ăsta e farmecul dumneavoastră.

LEGENDA:

- vă paște ghinionul
- prudența e mama înțelepciunii
- n-aveți nimic de pierdut
- șansa vă surîde

CARNETUL ZILEI

VINERI, 15 octombrie 1993

✝ **Sf. Mc. Luchian; Cuv Eftimie cel Nou.**

VREMEA

9° - 30° C

Vremea se menține caldă pentru această perioadă. Cerul va fi variabil. Vîntul va sufla slab la moderat din sector vest - sud-vest și cu intensificări moderate. Temperaturile maxime ale zilei vor oscila între 27-30 grade, iar cele minime între 9-12 grade. **(Mihaela Gîrțu - CPV - Bacău)**

TV BUCUREȘTI

TVR 1 7,00 TVM ● Telematinal ● 10,00 Actualități ● 10,05 Calendar ● 10,30 Desene animate ● Tao-Tao ● 11,00 Limbi străine ● engleză americană ● 11,30 Curcubeu ● 12,00 Nu trebuie doar să visăm! ● Documentar ● 13,00 1001 audiții ... ●14,00 Actualități ● 14,10 TVR Iași ● Stop-cadru în cotidian: La Medeleni ● Note, știri și reportaje ● Sfatul medicului ● 15,00 TVR Cluj-Napoca ● Desert... umoristic ● Rubrică în limba maghiară ● 16,00 Dublează și... cîștigă! ● 16,30 Tradiții ● 16,45 Actualități ● 17,00 Emisiune în limba germană ● Știri ● Căminul de bătrîni din Sibiu ● Gara părăsită de la Baziaș ● 18,00 Pro Patria ● **19,00 Film serial " Pasărea spin" - episodul 8 ● 20,00 Actualități** ● 20,40 Publicitate ● 20,45 Viața parlamentară ● **21,15 Film artistic " Vulcanul"** (SUA, 1980). Premieră TV ● 23,10 Reflecții rutiere ● 23,25 Simpozion ● revistă de literatură și arte ● 0,30 Întîlnirea de la miezul nopții ● De vineri pînă vineri ● Sport-star ● Videorock 5 ● Poliția pe față ● ● 1,20 Jazz ● 2,00.

TVR 2 13,00 În direct: Canal France International ● 14,00 Actualități ● 14,10 Magazin ● Pe urmele lui Dumas ● Poluarea apelor ● 15,05 Spectacol extraordinar "Jazz Alive" ● 16,00 TVE Internacional ●16,30 Desene animate ● Perrine ● 17,00 Ediție specială ● 19,00 Concertul Orchestrei Naționale Radio ● 21,00 TVM ● Mesager ● 21,30 De lingua latina ● 21,50 Poesis ● Mihai Ursachi ● 22,00 TV5 Europe ● 22,30 Generația mea ● .

TELE M

0,00 Tele'M Știri ● 0,10 Avanpremieră Tele'M ● 0,15 Ascensiuni ● 0,20 În direct: Dialog la miezul nopții cu Constantin Simirad ● 0,35 Publicitate și muzică ● 0,45 "60 pentru voi" ● 1,45 Film artistic: "Un minut ca să te rogi, o secundă ca să mori."

TV SATELIT

10,40 PRO7: Bărbați tineri 14,15 PRO7: Marinari pe Volga 16,00 RTL: Iubirea la prima vedere 21,15 SAT1: Karate Kid III 21,15 PRO7: Autobuzul uriaș 21,15 RTL2: Încercuiți 22,45 RTL2: New York cheamă Superdragonul 23,10 VOX: Povestea Mariei 0,10 SAT1: Nopțile Angelinei 0,10 PRO7: Pisica neagră 1,00 RTL: Superobsedatele

RTV EUROPA NOVA

Radio (72,79 MHz): călătorie în lumea rock-ului american (ora 7,00); armonii muzicale în compania formației lui Renzo Arbore (ora 16,00); Infonova (ora 16,30); selecțiuni din coloana muzicală a filmului "Night Club"(ora 21,00)

TV (canalul 54, sunetul pe 5,5 MHZ). 7,05 Desene animate: "Voltus V" 17,30 Film artistic: "Colț alb" (producție americană, ecranizare după romanul omonim al lui Jack London) 19,00 Balet în compania Teatrului de Dans American "Alvin Ailey"

RADIO NORD-EST (70,76 MHz)

12,30 Știrea zilei ■ 12,45-14,30 Hard Rock Muzică electronică ■ 114,30 Radio stetoscop ■ 13,00; 14,00; 15,00 Buletine de știri ■ 15,05 Nord-Est Magazin: știri, reportaje, interviuri, invitați în studio, muzică, publicitate ■ 15,40 Info-sport ■16,20 Drum cu prioritate 16,45 "Financiarul" ■ 17,10 "Punctul pe I" ■

RADIO VOX T

Program 0-12.30; 17.30-24.00 (6-6.30, 18-19.00 - transmisiuni ale programului BBC în limba română);

RADIO IAȘI

6,00 Diminețile noastre ● 8,00 Buletin de știri ● 8,10 Flori ale cîntecului popular românesc ● 8,30 Convorbiri literare ● 9,00 Radiosfera ● 12,00 Buletin de știri ● 12,30 Muzică ușoară la cerere ● 13,00 Radiojurnal București ● 13,20 Albumul cîntecului francez ● 14,00 Expomelodii - Reluare ● 15,00 Pe-un picior de plai ● 15,30 Swing Jazz ● 16,00 Radiojurnal ● 16,15 Radiograme ● 18,15 Corespondența radio - Muzică populară ● 19,00 Știrile serii ● 19,10 Univers muzical (I) ● 21,00 Evenimentele zilei ● 21,20 Univers muzical (II)

Radio România-Actualități

Program:0,00-24,00 Din sumar: 0,00 Nopțile României - Actualități ● 5,00 Matinal ● 9,00 Studio deschis ● 13,00 Post meridian ● 17,00 Azi în țară și în lume ● 21,00 Universitatea radio ● 22,20 24 de ore ● 23,00 Panoramic sportiv ● 23,15 Vineri noaptea în direct - 1,00; 2,00; 5,00; 6,00; 7,00; 11,00; 12,00; 13,00; 16,00; 18,00; 20,00; 22,00.

Radio România-Cultural

Program: 8,00-24,00 Din sumar: 9,30 Curs de limbă italiană● 9,45 Pagini din opera "Bărbierul din Sevilla" de Gioacchino Rossini ● 11,00 Teatru Radiofonic "În fața magazinului bijutierului" de Karol Wojtyla 14,45 Planeta radio ● 17,00 Mediateca ● 22,00 Radiojurnal ● 22,30 Dicționar de literatură universală: Alexandr Soljenițîn ● Știri - 8,00; 13,00; 22,00.

Radio România-Tineret

Program: 8,00-1,00 Din sumar: 10,05 Blue-jeans ● 12,00 Clubul curioșilor ● 13,20 Politon stereo - Muzica înainte de toate ● 18,05 Seară în blue-jeans ● 23,20 Stereo Jazz.Știri - 8,00; 10,00; 13,00; 20,00; 22,00.

SĂRBĂTORILE IAȘULUI

● În cadrul "Sărbătorilor Iașilor" vor avea loc astăzi următoarele manifestări:

● **Culturale**: Pe Esplanada Palatului Culturii, la orele 11,00, va evolua Fanfara Copiilor, la orele 16,00 formația de jazz a Clubului Copiilor, la orele 17,00 formația de teatru și pantomimă a Clubului Copiilor.

● La Grădina Copou, orele 13,00, va fi susținut un concert de către Fanfara militară.

● La Muzeul "M. Eminescu" din Copou, la orele 10,00, are loc deschiderea "Salonului ieșean al cărții", ediția I, organizat de Primăria Iași, Inspectoratul pentru Cultură, Camera de Comerț și Industrie, Muzeul Literaturii Române Iași, Sedcom Libris și Centrul Cultural Francez.

● **Sportive:** ● La Arena C.S. Nicolina, între orele 16,00-20,00, se desfășoară "Gala începătorilor la box".

● La rondul Palatului Culturii, între orele 10,00-18,00, va avea loc un concurs de biciclete, triciclete și patine cu rotile.

MUZEUL LITERATURII ROMÂNE

Muzeul Literaturii Române din Iași organizează la Bojdeuca Țicău, la orele 17,00, deschiderea stagiunii Cenaclului I. Creangă.

TEATRUL NAȚIONAL

La Teatrul Național din Iași se deschide stagiunea cu avanpremiera spectacolului "Rosencratz și Guildenstern sunt morți" de Tom Stoppard, la orele 19,00.

CINEMATOGRAFE

● **Cinematograful " Victoria"** (telefon: 112502); 15-21. X. 1993, orele: 9; 11 ;13 ;15; 17; 19; **" Formidabilul 2"**; Producție S.U.A., 1992. Parodie. În completare: **"Mister Bean dă examen"** (scheci umoristic) Premieră

● **Cinematograful " Republica"** (Telefon: 114327); 15-21. X. 1993, orele: 9 ;11 ;13 ;15 ;17;19 **" Operațiunea " Brigada Roz"**; Producție Hong Kong, 1991. Film polițist cu elemente de arte marțiale. Premieră

● **Cinematograful " Copou"** (Telefon: 145738) 15-21.X.1993, orele: 9;11;13;15;17;19 **" Pasagerul 57"** Producție S.U.A., 1992. Thriller polițist.

● **Cinematograful " Dacia"** (Telefon: 164740) 15-21.X.1993, orele: 9;11;13 **"Rambo III"** Producție S.U.A., 1988. Thriller. 15-21.X.1993, orele:15;17;19 **" Prințul întunericului"** Producție S.U.A., 1987. SF

● **Cinematograful " Tineretului"** (Telefon: 117178); 15-21.X.1993, orele: 9;11,30;14 ;16,30;19; **" Bătălie disperată 2"**, Producție S.U.A., 1990. Thriller polițist

● Videoteci cu programe de filme pentru tineret

- în sala mică a cinematografului "Republica" (orele: 10;12;14;16;18;20)

- în sala din str. Sf. Andrei, nr. 17 (orele: 9; 11; 13; 15; 17; 19)

MÎINE

SĂRBĂTORILE IAȘULUI

● În cadrul "Sărbătorilor Iașilor" se înscriu următoarele manifestări:

● **Culturale**: Pe Esplanada Teatrului "Luceafărul", la ora 11,00, va evolua formația de teatru și pantomimă.

● În Parcul Expoziției la Rotondă, la ora 16,00, Fanfara clubului copiilor vor susține un concert.

● **Sportive:** La Palatul Culturii, la ora 10,00, se va desfășura întrecerea de Cros Open (masculin și feminin) 6 km pe traseul: Palatul Culturii - Pd. Roș - Splai Bahlui partea dreaptă - Garaj R.A.T.C. - Pd. Metalurgiei - Splai Bahlui partea stîngă - Complexul Studențesc "Tudor Vladimirescu" - Elena Doamna - Anastasie Panu - Prefectură.

Premii: două a 100.000 lei.

● Alte manifestări sportive, orele: 14,00 - 16,00: Tenis de masă - Concurs copii (masculin și feminin) la Clubul Sportiv C.S.M.; 16,00 - 19,00: Concurs pentru copii handicapați la Școala sportivă nr. 2 și Școala ajutătoare; 9,00 - 14,00: Arena C.F.R. Iași, concurs popice (masculin și feminin); 14,00 - 18,00: Baza hipică C.S.M. Cetățuia, călărie - concurs dresaj și obstacole (masculin și feminin); 10,00 - 13,00: Școala nr. 28 - șah - concurs pentru copii (masculin și feminin): 10,00 - 18,00: Complex sportiv "Fortus" și C.S.Ș "Unirea" - tenis de cîmp - concurs; 14,00 - 18,00: Școala nr. 23 și 27 - Stadionul "Emil Alexandrescu" și Stadionul Tineretului - minifotbal; 10,00 - 15,00: Lacul Ciric - concurs popular de bărci; 9,00 - 20,00 Sala Polivalentă - judo, finala Campionatului Național.

● Centrul Diecezal Caritas - Iași anunță inaugurarea oficială a Orfelinatului Caritas "Sf. Iosif", situat în str. Sărărie nr. 134, la ora 17,00.

CENTRALA UNIVERSITARĂ „M. EMINESCU" IAȘI

INTERN

Dobînzile bancare vor depăși plafonul de 130 la sută

■ *măsura ar putea fi interpretată ca o nouă lovitură aplicată societăților comerciale cu capital privat (p.3)*

EXTERN

Generalul Lebed nu mai este deputat în Parlamentul falsei republici Transnistria

SPORT

OMUL CARE A ÎNVINS BELGIA

Petrică Ciobanu crede că el a declanșat războiul din Golf și tot el a făcut să cadă guvernul Roman (p.6)

SÎMBĂTĂ
16 octombrie
1993
An III,
Nr.243 (697)
8 PAGINI - 80 LEI

cotidian de informații

Monitorul

Redacția: IAȘI,
Str. Smîrdan nr. 5
Telefon: 17.25.57
Fax: 14.45.77

Înainte de a anunța Poliția, Salvarea sau Pompierii, sunați la MONITORUL!

Director onorific: AUREL LEON

Redactor șef: DAN RADU

Chiriile nu vor crește

■ **tarifele propuse de Guvern nu pot fi aplicate în lipsa unei legi votate de Parlament**

Acum două săptămîni, în cotidianul nostru a fost publicat proiectul noilor chirii stabilite de Regia Autonomă "Locuința", chirii situate între limitele a 3.500 lei și 10.000 lei lunar (în funcție de zonă, numărul de camere și confort). Aceste tarife au fost calculate de R.A.L., în conformitate cu hotărîrea nr. 206/1993 emisă de Guvernul României. Totuși, cînd a fost vorba de avizarea noilor chirii, factorii de răspundere din Ministerul Finanțelor s-au eschivat, declarînd că "aceasta este o treabă sensibilă, și că o hotărîre guvernamentală nu poate anula o lege, în speță legea nr. 5/1973 privind chiriile. Mai clar, chiriile vor putea fi majorate numai după ce Parlamentul va emite o lege care să anuleze legea 5.

Acest lucru pune regia autonomă "Locuința" într-o situație dificilă, deoarece chiriile lunare actuale sînt mai mult simbolice. **(Cristian DUNAR)**

Prilej de veselie generală

Românii vor trăi mai mult cu doi ani

În România, în perioada 1980-1991, durata medie de viață a crescut foarte lent (de la 69,42 ani la 69,76 ani). La bărbați, în aceeași perioadă, media de viață a cunoscut o scădere iar la femei a crescut (de la 72,17 ani la 73,05 ani). Specialiștii prognozează o creștere lentă în continuare, în următorii 25-30 de ani, cînd durata medie de viață va crește cu aproximativ 2 ani, ajungînd la 72 ani.

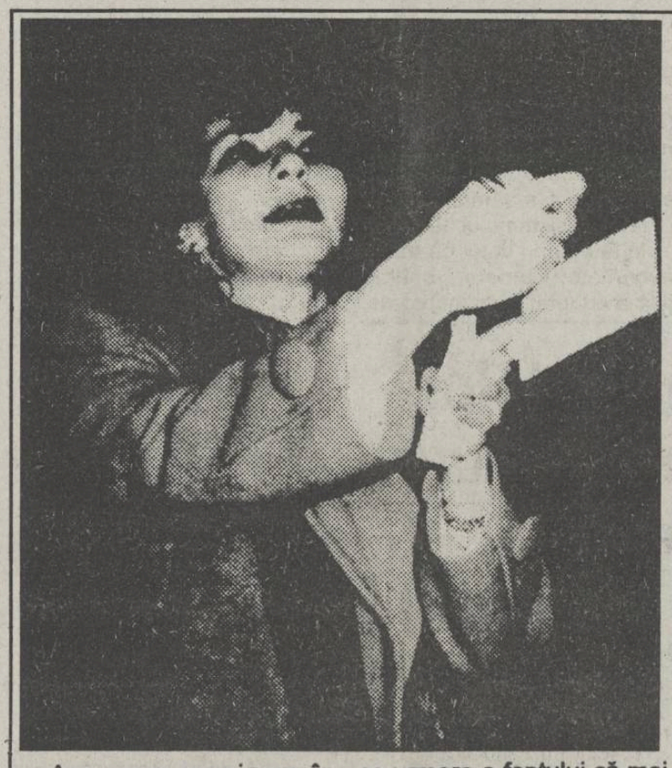

Arestată miercuri,

IRINA SCHROTTER A FOST INTERNATĂ ÎN SPITALUL DIN ELENA DOAMNA

Așa cum precizam în numărul de ieri al cotidianului nostru, miercuri, 13 octombrie, Irina Schrotter, cunoscuta patroană a firmei "Exclusiv", a fost reținută de organele de Poliție. A doua zi, Parchetul de pe lîngă Tribunalul din Iași a emis un mandat de arestare preventivă pe 30 de zile, Irina Schrotter fiind acuzată de comiterea infracțiunii de trafic de influență. Acțiunea Poliției fusese declanșată ca urmare a faptului că mai mulți studenți străini de la Universitatea de Medicină și Farmacie declaraseră că au oferit Irinei aproximativ 4000 dolari SUA pentru a le fi rezolvată situația școlară.

După cum ne declară conferențiarul dr. Eugen Carasievici, duminică, 10 octombrie, la examenul de Imunologie al anului al III-lea al Universității de Medicină și Farmacie, s-au prezentat 10 studenți străini. Din zece studenți doar doi studenți care au fost mai bine pregătiți au promovat examenul.

Celorlalți opt nu le-a putut fi dată nici măcar nota de trecere, rămînînd repetenți. Stupefiați, știind că examenul a fost aranjat și că promovarea lor era sigură, studenții i-au cerut doctorului Carasievici explicații. Acesta a rămas la rîndul lui surprins pentru că nu avea nici cea mai mică idee despre dedesubturile acestei afaceri. Revoltat de faptul că s-a încercat influențarea rezultatelor de la acest examen și aflînd că s-au plătit bani grei pentru promovarea studenților, conf. dr. Eugen Carasievici a cerut anchetarea acestui caz în cadrul Universității. Dr. Carasievici afirmă că n-o cunoaște pe Irina Schrot-ter și speră că acest scandal va scoate la lumină toate aranjamentele făcute.

Alaltăieri, Irina Schrotter a fost internată la Spitalul de Obstetrică și Ginecologie din strada Elena Doamna, cu diagnosticul "sarcină în luna a doua, cu iminență de avort". Ea este izolată în Pavilionul al III-lea al Spitalului și este păzită de Poliție, nimeni neavînd acces la ea. Izolarea ei este totală, toate celelalte paciente fiind mutate în alte pavilioane. Vom reveni cu alte amănunte. **(Cristina LECA, Sorin SIMON)**

Speriat de apropiata prăbușire a sistemului CARITAS

PUNR încearcă să forțeze organizarea unor alegeri anticipate

Potrivit unei știri Mediafax, datorită faptului că au expirat cele 45 de zile - termenul necesar validării, de către Parlament, a noilor miniștri - opoziția intenționează să depună o moțiune de cenzură. Textul moțiunii este în curs de elaborare de către un grup restrîns, conform afirmațiilor unor parlamentari din opoziție, urmînd a fi prezentat Birourilor permanente ale celor două Camere, în cursul zilei de luni, 18 octombrie.

Această nouă moțiune de cenzură vine pe fondul unei vizibile răciri a relațiilor dintre PDSR și restul formațiunilor aparținînd coaliției guvernamentale. Principalul partid care dorește o separare de PDSR este PUNR. În ciuda negocierilor dintre cele două partide, este puțin probabil ca PUNR să reușească o penetrare în Guvern. De aceea, se pare că entuziasmul PUNR a scăzut, în ciuda declarațiilor din presă, care acreditează ideea că premierul Văcăroiu ar dori această infuzie în echipa pe care o conduce.

Surse apropiate PUNR au afirmat, într-un cerc restrîns, că negocierile cu PDSR sînt, de fapt, "de ochii lumii". În opinia surselor citate, PUNR vizează alegeri anticipate pînă în primăvara anului viitor. Bazîndu-se pe susținerea populației, datorită "Caritas", PUNR speră să obțină la alegerile anticipate un procentaj de 16-18%.

La conferința de presă a PUNR, Cornel Brahaș, purtătorul de cuvînt al partidului, a anunțat chiar că visul conducătorilor partidului este fuzionarea cu PNȚ-cd și formarea Partidului Național Român. **(Cristian RACU)**

Gheorghe Funar mizează totul pe miliardele lui Ion Stoica, patronul "Caritas"

Carnea s-a scumpit de aproape două ori

■ *cu un salariu mediu nu vor putea fi cumpărate mai mult de zece kilograme de cotlet de porc*

La începutul săptămînii viitoare vor fi negociate între producători și comercianți noi prețuri la preparatele din carne care, potrivit estimărilor unor specialiști în domeniu, vor fi duble față de cele actuale. Aceste estimări se bazează pe noile prețuri fixate de Guvern la sortimentele de carne de porc (tranșată sau în carcasă), care au crescut cu aproximativ 100 %. Prezentăm mai jos aceste prețuri, la carnea de porc tranșată:

a. cu slănină:

- carne de porc cal. I, cu os (cotlet, ceafă, pulpă, spată, antricot) - ***2350 lei/kg***;
- carne de porc cal. II, cu os (fleică, piept, rasoale) - ***1480 lei/kg***;
- picioare de porc - ***300 lei/kg.***

b. fără slănină

- cotlet parțial dezosat - ***5440 lei/kg;***
- carne de porc cal. I, cu os - ***2840 lei/kg;***
- amestec din carne de porc pentru mîncăruri - ***1520 lei/kg;***

c. fără slănină, tranșată și dezosată, nepreambalată

- cotlet de porc fără os - ***6400 lei/kg;***
- ceafă fără os - ***5200 lei/kg;***
- pulpă și spată fără os - ***4000 lei/kg***.

Conform unei informații de ultimă oră, guvernul a anunțat că va compensa în proporție de 100 % creșterea de prețuri la aceste produse. **(C. STROESCU)**

CE MAI E NOU

A fost elaborat Nomenclatorul pentru rezidențiatul în medicină

Ministerul Sănătății a elaborat Nomenclatorul specialiștilor pentru rezidențiatul în medicină și farmacie. Pentru medicină, specialitățile medicale au fost grupate în șapte clase: medicină internă; specialitatea chirurgie; specialitatea pediatrie; specialități paraclinice și de laborator; sănătate publică și medicină preventivă; medicină generală/ medicul de farmacie și specialitatea stomatologie. Durata rezidențiatului este cuprinsă între 3 și 5 ani. Pentru farmacie, unde rezidențiatul este o noutate, au fost stabilite următoarele specialități: farmacie generală - 2 ani; farmacie clinică - 3 ani; laborator farmaceutic-3 ani; industrie farmaceutică și cosmetică - 3 ani.

IULIAN MINCU - ministrul Sănătății

Va fi introdusă centribuția de pensie privată

Prin noua politică în domeniul asigurărilor sociale, va fi introdusă contribuția de pensie privată, care există deja în alte țări. Datorită discrepanței mari între veniturile de stat și cele din sectorul privat, persoana care a lucrat ultimii cinci ani, durata de calcul la stabilirea pensiei, în sectorul privat va beneficia de o pensie mai mare, chiar dacă contribuția în ceilalți ani a fost mică. Din această cauză se va introduce o plafonare a bazei de contribuție la echivalentul a trei salarii medii pe economie. Cei care doresc să contribuie mai mult pentru a-și asigura pensii mai mari vor avea această posibilitate prin introducerea contribuției de pensie privată. Aceasta va funcționa în "sistem bancă" (cu dobînzi).

A fost adoptată legea privind exercitarea profesiei de medic

Parlamentul României a adoptat Legea privind exercitarea profesiei de medic. Conform prevederilor acestei legi, fiecare medic va putea profesa numai după ce va obține autorizația de liberă practică, acordată de către Ministerul Sănătății. Tot în cadrul acestei legi au fost fixate vîrstele limită de ieșire la pensie a cadrelor medicale cu studii superioare. Astfel, medicii din rețeaua medicală vor putea profesa pînă la vîrsta de 65 de ani, bărbații și 62 de ani, femeile. Aceste limite de vîrstă se pot prelungi pînă la 70 de ani, bărbații și 65 de ani, femeile, pentru medicii al căror aport medical este considerat necesar. În cazul în care există solicitări de prelungire a activității profesionale după aceste vîrste, medicii respectivi vor trebui să obțină avizul anual al Colegiului Medicilor.

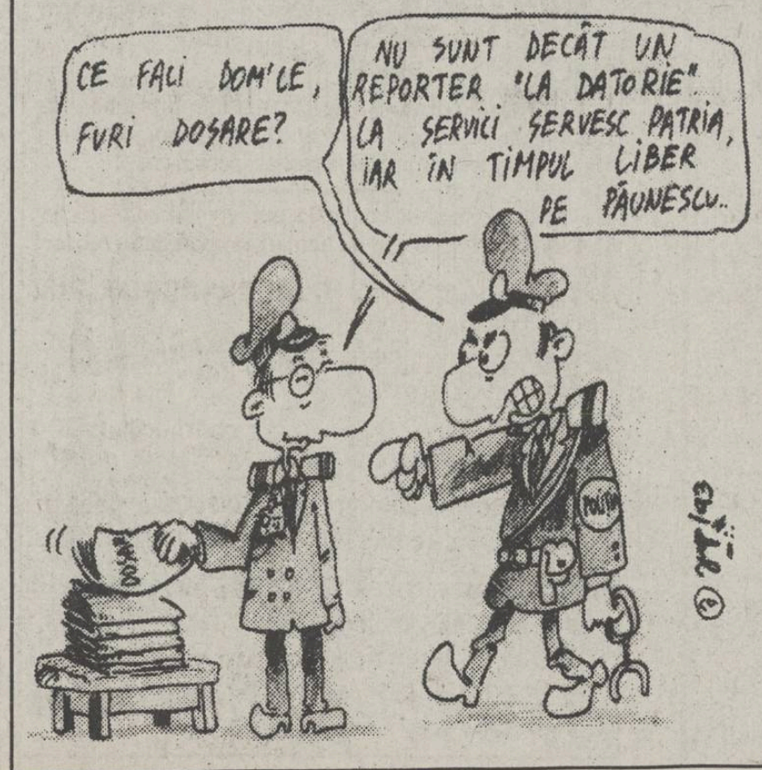

Un ziarist de la cotidianul lui Adrian Păunescu a fost reținut de poliția din Iași

■ *Maiorul - ziarist Mihai Grăjdeanu a încercat să fure un dosar din Arhiva Judecătoriei Iași*

Organele de poliție l-au reținut pe maiorul Mihai Grăjdeanu, ziarist colaborator al cotidianului "Vremea" condus de Adrian Păunescu. Acesta a fost surprins în momentul în care încerca să sustragă un dosar de divorț din arhiva Judecătoriei Iași. Ofițerul Ministerului Apărării Naționale, care este redactor și al ziarului "La datorie", a primit în mod legal dosarul de divorț deschis de soția sa, fiind totodată avertizat că nu are voie să părăsească incinta arhivei. Profitînd de neatenția salariaților, Mihai Grăjdeanu a reușit chiar să iasă cu dosarul sub braț din clădirea Tribunalului. A fost însă reținut de polițistul care asigura paza și ordinea în clădire și, mai apoi, predat unei patrule de la Poliția Municipiului.

Dosarul pe care maiorul-ziarist intenționa să-l subtilizeze cuprindea cererea de divorț a soției sale, Luminița-Valentina, care se arăta nemulțumită de comportamentul soțului, plecat de mai bine de 3 ani la București.

Chiar dacă, la prima vedere, fapta descrisă nu pare a fi gravă, totuși este vorba de infracțiunea de "sustragere de documente", care este pedepsită de legile în vigoare cu închisoare de la 3 luni la 3 ani. **(Marius MĂRGINEANU)**

O comisie care va controla băncile cu capital de stat a iscat o puternică furtună în Camera Deputaților

■ prima de pe listă urmează să fie Banca Națională a României

Ședința de vineri dimineață a Camerei Deputaților a debutat furtunos, în afara ordinii de zi stabilite la începutul acestei săptămîni. Cauza care a declanșat o atmosferă încinsă a constituit-o propunerea domnului Gheorghe Brînzei, președintele Comisiei pentru buget, finanțe și bănci, de a se alcătui o subcomisie parlamentară care să ancheteze modul în care sînt aplicate legile în domeniul regimului valutar de către bănci. Subcomisia ar urma să analizeze și să verifice exclusiv băncile cu capital de stat, începînd cu Banca Națională, referitor la sistemul de acordare a creditelor, efectuarea deconturilor și stabilirea dobînzilor bancare. S-a anunțat, de asemenea, că operațiunea va fi derulată în strînsă conlucrare cu Ministerul Finanțelor și Curtea de Conturi.

În jurul informațiilor furnizate de dl. Gheorghe Brînzei s-a iscat o puternică polemică, schimburi de opinii vehemente. În special reprezentanți ai grupului Partidului Democrat (FSN) au contestat legalitatea subcomisiei care să ancheteze băncile, declarînd măsura drept neconstituțională, încălcîndu-se, de asemenea, independența sistemului bancar. În context, deputatul Ion Dinu (PNȚCD) a remarcat că propunerea este constituțională. Alt deputat PNȚCD, dl. Gheorghe Cristea, a respins propunerea, afirmînd că o asemenea activitate se va dovedi în final lipsită de eficiență. În dezbateri a intervenit deputatul independent Petre Țurlea. Acesta a acuzat faptul că opoziția categorică a Partidului Democrat de a se înființa subcomisia de anchetă s-ar explica prin aceea că băncile sînt controlate de grupul domnului Petre Roman, măsura în cauză fiind o amenințare pentru interesele acestui grup și o încercare de a scoate băncile de sub controlul acestuia.

Dl. Constantin Teculescu (PDAR) a pledat pentru înființarea subcomisiei, argumentînd că o atare măsură ar asigura o mai mare transparență a sistemului bancar.

În final, prin votul cu mare majoritate, Camera Deputaților a adoptat propunerea de înființare a subcomisiei care să ancheteze activitățile bancare în termenii sugerați de președintele Comisiei pentru buget, finanțe și bănci.

În contextul schimburilor de opinii pe tema mai sus menționată, dl. Dan Marțian (PDSR) a făcut o foarte tăioasă referință la activitatea Comisiei economice a Camerei Deputaților, subliniind că nu a fost finalizat încă de către această comisie raportul privind ancheta asupra importului de zahăr infestat. Ca atare, domnul Dan Marțian a sugerat ca acestei comisii să i se dea un ultimatum, în sensul că, dacă nu va prezenta pînă miercuri - săptămîna viitoare - raportul anchetei întreprinse, să fie pur și simplu dizolvată. **(Rompres)**

ASTĂZI

■ **GERMANIA. A doua țară după Franța unde a izbucnit un mare scandal al sîngelui infestat cu virusul HIV.**

■ **SUA. Comisia pentru finanțe din Senatul SUA a aprobat acordarea clauzei pentru România.**

■ **BUCUREȘTI. Dl. Măgureanu consideră că în decembrie 1989 au existat teroriști.**

■ **BUCUREȘTI. Ministerul Învățămîntului a renunțat la testarea tuturor cadrelor didactice din învățămîntul preuniversitar.**

■ **BUCUREȘTI. S-au modificat tarifele certificatelor medicale pentru asistența medicală cu plată.**

■ **IAȘI. S-au majorat prețurile la laurt, smîntînă și brînză cu smîntînă.**

■ **IAȘI. Rata dobînzii creditelor de refinanțare acordate de Banca Națională a României este de 122,8 %.**

MÎINE

■ **BUCUREȘTI. Casele de ajutor reciproc pentru pensionari pun la dispoziție familiilor celor decedați "cecul galben" cu care pot fi ridicate sumele de 26.500 lei pentru titular și 22.000 lei pentru urmaș.**

■ **IAȘI. RENEL va face delimitarea instalațiilor electrice dintre furnizor și consumator, astfel încît serviciile interne ale stațiilor de primire vor aparține, după caz, fie consumatorului, fie regiei.**

■ **IAȘI. Continuă manifestările organizate cu prilejul "Sărbătorilor Iașului".**

MONITORUL INTERN

■ Corneliu Vadim Tudor contra ambasadorului Chebeleu, "cel mai prost crescut de la Cotroceni"

C.V. Tudor ia apărarea ziariștilor

Referindu-se la întîlnirea care a avut loc în această săptămînă la Cotroceni între președintele Iliescu și liderii partidelor, Corneliu Vadim Tudor, președintele P.R.M., a ținut să evidențieze la conferința de presă un moment în care domnia sa a luat apărarea ziariștilor. Astfel, după trei minute de la începerea discuțiilor, ziariștii au fost dați afară de "oamenii lui Chebeleu, care este cel mai prost crescut de Cotroceni", a afirmat Corneliu Vadim Tudor. Domnia sa l-a întrerupt în acel moment pe președintele Iliescu, întrebîndu-l dacă îi displace prezența acestora. După un scurt moment de ezitare, președintele a spus: "Nu" și a trimis după aceștia. "Meseria de ziarist trebuie apărată în orice situație", a mai adăugat liderul P.R.M.

■ Guvernul se arată preocupat de măsurile de protecție socială

Ședința de ieri a Guvernului, prezidată de ministrul de stat Dan Mircea Popescu, ministrul Muncii și Protecției Sociale, a fost consacrată, în prima sa parte, dezbaterii Programului de aprovizionare a populației cu produse agroalimentare pe trimestrul IV1993 și trimestrul I1994. Prezentînd programul, ministrul Agriculturii și Alimentației a arătat că declinul producției în agricultură a fost oprit, producția agroalimentară pe 1993 fiind superioară față de anul trecut. Singurul produs la care nu se va putea acoperi integral necesarul de consum din producția internă este zahărul, produs pentru care au fost contractate importuri. În continuare, în vederea aplicării imediate a prevederilor Legii nr.61/1993, pentru acordarea alocației de stat pentru copii, Guvernul a hotărît ca, pentru luna octombrie a.c., plata alocației, în cuantum de 3.500 lei pentru fiecare copil, să se facă prin aceleași unități care au efectuat operațiunile financiare respective și pînă acum. Pentru copiii care au dobîndit calitatea de beneficiari ai alocației de stat, în temeiul Legii nr.61/1993, plata se va face în luna noiembrie și pentru luna octombrie. În cadrul ședinței de ieri, Executivul a abordat din nou unele probleme privind condițiile de viață ale studenților. În completarea măsurilor luate în ultimele săptămîni - și anume creșterea la 50.000 a plafonului de venit pentru acordarea bursei sociale, eliminarea procentului de 4% pentru bursele de merit - Guvernul a decis evaluarea corectă atît a necesarului de locuri în cămine, cît și a posibilităților de majorare a numărului de locuri pentru cazarea studenților în spații aparținînd altor instituții decît cele de învățămînt. S-a recomandat ca Ministerul Învățămîntului să facă cunoscute operativ măsurile de rezolvare a situațiilor referitoare la cazarea și protecția socială a studenților.

■ 30 de agenți economici depistați cu restanțe mai mari de 100 milioane la plata CAS

Conform situației debitorilor la CAS (contribuția de asigurări sociale) din data de 30 septembrie 1993, realizată de Corpul de control în domeniul asigurărilor sociale (numai debitori depistați prin inspecții), există 30 de agenți economici care au restanțe mai mari de 100 milioane lei la plata CAS, restanțe cifrate la un total de aproximativ 11,5 miliarde lei. Pe primul loc este societatea minieră Berbești (Vîlcea), cu restanțe de 2282 milioane lei. Urmează în ordine: SC "Sidex" Galați - 2258 milioane lei; Turnătoria Cîmpina (Prahova) - 752 milioane lei; ICMRSG (Reparații Combinatul Siderurgic Galați) - 558 milioane lei; Combinatul Siderurgic Reșița - 516 milioane lei; "Consuin" Călărași (combinat creștere porcine) - 392 milioane lei etc.

■ P.S.D.R. atacă frontal Alianța Civică

Constantin Avramescu, deputat P.S.D.R., a calificat declarația Alianței Civice ca o manifestare de rea credință. "Dacă prima oară ideea transformării grupurilor parlamentare ale formațiunilor politice într-un singur grup parlamentar era o dovadă de infantilism politic, acum ea are un alt impact, mai ales cînd propunerea vine din partea unor oameni care fac politică, dar sînt neangajați în partide politice". Deputatul P.S.D.R. a afirmat că, dacă o astfel de propunere va fi acceptată de Convenție, rezultatele ar fi clar "insuficiente". Președintele P.S.D.R., Sergiu Cunescu, a amintit că "o alianță de tipul Convenției Democratice e puternică dacă și formațiunile politice ce o compun sînt, la rîndul lor, puternice". În continuare s-a emis ideea unei curse în care ar fi intrat Alianța Civică prin propunerea făcută, dar "faptul că acum ne-o întind este mai grav, căci prin depersonalizarea formațiunilor politice într-un singur grup parlamentar va apărea pericolul restaurației. S-a dovedit că singură lupta parlamentară este cea care aduce rezultate", a spus Sergiu Cunescu.

Uniunea Sindicatelor Libere din Metrou anunță o grevă generală

■ ea urmează să înceapă "în cel puțin zece zile"

În cadrul unei conferințe de presă organizate ad-hoc, Ion Rădoi, președintele Uniunii Sindicatelor Libere din Metrou, a anunțat declanșarea iminentă a grevei generale în "cel puțin zece zile". "Termenul declanșării grevei este dictat de necesitatea parcurgerii etapelor legale pentru preîntîmpinarea eventualelor procese", a declarat dl. Rădoi. Negocierile cu administrația Metrorex București au fost blocate de către consiliul de administrație, care a refuzat să negocieze 16 puncte din cele 18 revendicate de sindicat. Singurele revendicări acceptate pentru negociere sînt cele care se referă la sporul de metrou și recalcularea indemnizației de concediu, cu condiția de a se renunța la celelalte 16 ce cuprind aplicarea unei reduceri la biletele de odihnă și tratament, concediu suplimentar, consultarea sindicatului la desfacerea contractelor de muncă, acordarea unui spor de 3 la sută pentru siguranța circulației, reducerea programului de lucru pentru anumite categorii de salariați, sporul pentru lucru sistematic în timpul nopții, acordarea echipamentului de lucru și protecție și altele.

La Botoșani

Medicii trag un semnal de alarmă privind efectele nefaste ale sărăciei și mizeriei

■ *a crescut alarmant numărul bolilor de piele*

Botoșaniul, oraș aflat la periferia țării, dar și a preocupărilor puternicilor zilei, se poate "lăuda" cu performanța celei mai scăzute vîrste a speranței de viață și a celei mai mari rate a mortalității infantile. Sărăcia și mizeria fac ravagii. De 4 luni de zile, orașul este lipsit de apă caldă, iar de curînd R.A.J.A.C. a luat măsura periculoasă pentru populație de a întrerupe în cartierele rău platnice apa rece. Dacă protestele populației nu le înregistrează nimeni, reproducem avertizarea făcută de medicii dermatologi privind efectele nefaste ale mizeriei "întreținute" cu grijă la Botoșani. D-na dr. Haritina Izot, director al Spitalului de boli dermatovenerice, informează că a crescut îngrijorător numărul îmbolnăvirilor de scabie (rîie). Numărul cazurilor (prezentate la medic) de scabie (rîie) este în jur de 40 lunar, ceea ce este mult la numărul de locuitori și el se află într-o curbă ascendentă. D-na dr. Izot a mai declarat: "Ce e mai grav e faptul că, în forma actuală, boala este destul de rebelă la tratament, putînd oricînd recidiva sau putînd să fie urmată de exematizare ori piodermizare. În legătură cu bolile de piele produse de microbi, încurajați a se înmulți pe fondul mizeriei, avertizăm că aceștia nu dispar la clor și la detergent - conform unei statistici a Clinicii Colentina - ci doar la fierbere. Dar la ce să fierbem rufele, cunoscută fiind criza disperată de butelii de aragaz?" Referitor la situația la zi a apei calde menajere, conform Oficiului pentru protecția consumatorilor, "chiar pentru bunii platnici, TERMLOC invocă motive ale capacității cazanelor, face promisiuni repetate, dar se mai așteaptă". **(Val GURALIUC)**

Generalul Lebed a renunțat la mandatul de deputat în "parlamentul" Transnistriei

■ deși este cetățean rus, comandantul Armatei a XIV-a cîștigase un loc în Legislativul de laTiraspol

Generalul Aleksandr Lebed, comandantul Armatei a XIV-a a Federației Ruse, a declarat joi, în cadrul sesiunii extraordinare a "sovietului suprem" de la Tiraspol că renunță la mandatul de deputat, părăsind sala de ședințe. Generalul Lebed a făcut această declarație în urma respingerii de către "sovietul suprem" a propunerii de destituire a miniștrilor securității și de interne ai autoproclamatei republici nistrene, în baza probelor prezentate de către Lebed, privind implicarea acestora în rebeliunea de la Moscova. Lebed a declarat că neîncrederea absolută cu care este tratat de către conducerea Transnistriei îl constrînge să ceară superiorilor săi transferul în altă parte, deoarece "nu a reușit să ducă lucrul pînă la capăt și a fost tras pe sfoară". Șeful comisiei "sovietului suprem" de la Tiraspol, care a examinat învinuirile generalului Lebed, a comunicat asistenței că nici un militar din batalionul "Dnestr" nu a participat la confruntările armate din capitala Rusiei. Majoritatea persoanelor nominalizate de comandantul Armatei a XIV-a în calitate de participanți la rebeliune se află, oficial, în concedii și delegații în interes de serviciu; armamentul din dotarea batalionului "Dnestr" și a altor formațiuni se află la locul de păstrare, au precizat membrii comisiei. Stanislav Hajeev, ministrul apărării al autoproclamatei republici nistrene, a formulat amenințări la adresa ziariștilor care difuzează informații neverdice, din punctul lui de vedere. Igor Smirnov, președintele autoproclamatei republici nistrene și Grigori Maracuța, șeful legislativului de la Tiraspol, au dezmințit informațiile despre sancțiunile Moscovei față de Tiraspol. **(BASA-Press)**

SFOS **FUNDAȚIA SOROS PENTRU O SOCIETATE DESCHISĂ**

PROFESIONAL TRAINING FELLOWSHIP PROGRAM

FUNDAȚIA SOROS PENTRU O SOCIETATE DESCHISĂ

anunță că primește înscrieri pentru

STAGII DE PREGĂTIRE ÎN S.U.A. PENTRU PROFESIONIȘTI DIN

■ **SECTORUL PUBLIC în domeniile:**

- **ADMINISTRAȚIE PUBLICĂ** - funcționari din administrația publică locală (oraș, județ) precum și din agenții guvernamentale județene și alte organisme regionale (ex. camere de comerț, centre pentru întreprinderi mici și mijlocii etc)
- **TAXE ȘI BUGETE PUBLICE** - funcționari responsabili cu politica fiscală și de buget
- **MANAGEMENTUL SERVICIILOR MEDICALE** - conducători de spitale cît și alte categorii de funcționari din domeniul planificării și administrării serviciilor medicale (pot fi și medici)
- **PROTECȚIA MEDIULUI** - funcționari care lucrează în domeniul elaborării politicilor și educației pentru protecția mediului, cercetători
- **MANAGEMENTUL SERVICIILOR SOCIALE** - handicapați, orfani, bătrîni, impactul șomajului asupra familiilor, educație specială
- **LOCUINȚE ȘI DEZVOLTAREA COMUNITĂȚILOR** - planificare urbană, zonare și utilizarea terenurilor, modalități de finanțare a dezvoltării locuințelor.

■ **SECTORUL PRIVAT în domeniile:**

- **OPERAȚIUNI BANCARE ȘI FINANCIARE** - bănci, agenții de brokeraj, precum și birourile financiar și buget ale companiilor private din producție și comerț.

■ **SECTORUL PUBLIC ȘI PRIVAT în domeniile:**

- **PERSONAL ȘI MANAGEMENT RESURSE UMANE** - angajare, selecție, pregătirea profesională a personalului, relații de muncă, negocieri colective, utilizarea forței de muncă
- **MANAGEMENT PENTRU ORICE TIP DE COMPANII** (producție, servicii)

Stagiile vor avea durata de patru luni începînd din mai 1994.

Condițiile preliminare de participare la aceste stagii sînt:

- buna cunoaștere a limbii engleze (se va susține un test de limba engleză)
- experiență în domeniul în care doresc să participe la un stagiu de pregătire

Termenul limită de predare a dosarelor este 29 octombrie 1993 (inclusiv).

Formulare și informații suplimentare se pot obține la sediile **FUNDAȚIEI SOROS PENTRU O SOCIETATE DESCHISĂ** din București, Cluj, Iași, Timișoara.

IAȘI: B-dul Copou nr. 19, tel. 098/147241, 146935;

Coordonator program: Daniel Buleu.

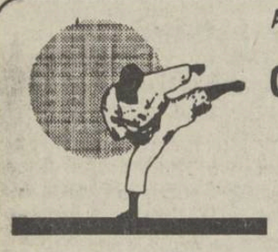

ASOCIAȚIA DE KARATE TRADIȚIONAL DIN ROMANIA

CLUBUL KARATE-KAI IAȘI

Instructor Mihai BERNESCU
3 dan shotokan

anunță redeschiderea cursului pentru copii, 8 - 13 ani, la Sala de Educație Fizică a Liceului Național, Str. Arcu nr. 3, începînd cu data de 15 octombrie.

KARATE

Antrenamente și înscrieri: luni, miercuri 14.30 - 16.00; duminică 13.00 - 15.00

Visați la o mașină italiană?

Vă oferim modelele cele mai căutate din gama **FIAT:**

CROMA 2.0 cu 8 supape
CROMA 2.0 cu 16 supape și aer condiționat
ALFA ROMEO 33 SW
TEMPERA 20 SX
UNO 1.1

dotate cu catalizator, în 0 km

Pentru viitorii posesori ai acestor mașini, firma noastră oferă piese de schimb la comandă, prin import direct din Italia, și orice reparații cu personal specializat.

La cerere, pe bază de comandă, putem oferi autoturisme de fabricație italiană (și nu numai), noi sau puțin rulate.

Deținem pe stoc, în momentul de față:

FIAT TEMPRA 1.6
TEMPRA 2.0 DIESEL
FIAT DUNA BREAK
FIAT CROMA 2.0 I.E. cu aer condiționat
ALFA ROMEO 33 1.5TI

cu rulaje între 1500 și 90000 km

Contravaloarea autoturismelor de ocazie poate fi achitată chiar în rate, prețurile fiind negociabile.

Relații suplimentare: **Piatra Neamț**, Str. Orhei nr.10 (Auto-service), tel. 093/622580, fax 093/610408, **Iași**, O.P. 10, Poste Restante, JANOS BOTKA.

Treceți pe la noi!

Crimă pasională în cartierul ieșean Podul de Piatră

■ un fost deținut l-a ucis pe amantul prietenei sale

În dimineața zilei de 9 octombrie a.c., a fost adus la Spitalul Sf. Spiridon, în stare de comă, Dan Jebac, de 40 de ani. Prezenta multiple echimoze pe corp și cap ca urmare a unei agresiuni fizice, cît și o plagă deschisă la frunte. Cu tot efortul medicilor, în cursul aceleiași zile, a decedat.

Presupusul autor al loviturilor cauzatoare de moarte este numitul Sorin Pușcă, 29 de ani, recidivist (eliberat în urmă cu 2 luni), în prezent arestat.

Din surse neoficiale, am aflat că în timpul detenției lui S.P., prietena acestuia "a avut de-a face" cu D.J. În ziua precedentă decesului, toți trei au consumat băuturi alcoolice la domiciliul victimei, situat în zona Podului de Piatră. La un moment dat a izbucnit un conflict verbal între cei doi bărbați, conflict care a degenerat într-o bătaie în cursul căreia D.J. s-a lovit la cap de calorifer. Dimineață cei trei au fost găsiți în apartament de către doi prieteni ai lui D.J., care, văzîndu-l în stare de comă, l-au transportat la spital.

Vom reveni cu amănunte cînd cercetările penale vor fi încheiate. **(Dragoș HUȚANU)**

Încă un copil abandonat pe patul spitalului

Ionuț Cuțitaru, un băiețel de numai un an și jumătate din Costuleni, județul Iași se află abandonat de peste o lună la Spitalul de Boli Infecțioase. El a fost adus la spital plin de păduchi, subnutrit (la internare avea numai 9 kg), de către tatăl lui, un părinte amărît, care a fost părăsit de nevastă, în urmă cu trei luni, rămînînd singur cu 5 copii.

Probabil copleșit de răspunderea de a-i crește pe cei 5 micuți și fără mijloace materiale, fiind șomer, tatăl lui Ionuț a recurs la această soluție dureroasă, de a-și abandona copilul. Din fericire, Ionuț este bine îngrijit în spital, poate mai bine decît a fost vreodată. S-a îngrășat, ajungînd la o greutate normală pentru vîrsta lui. Deoarece nimeni nu și-a mai amintit de el, Ionuț va fi internat la Leagănul de Copii. **(Cristina LECA)**

O lovitură mortală pentru multe firme particulare

■ dobînzile creditelor de refinanțare sînt mai mari de 130% ■ se pot ivi situații dezastruoase în agricultură ■ cinci directori ai unor bănci ieșene prevăd o creștere substanțială a prețurilor

Creditele de refinanțare sînt acordate de Banca Națională a României băncilor comerciale în urma solicitării acestora Nivelul; dobînzii se stabilește prin licitație, în funcție de cererea băncilor comerciale și oferta B.N.R. Pentru perioada cuprinsă între 14 și 21 octombrie a.c., rata medie a dobînzii pentru creditele de refinanțare a fost stabilită la valoarea de 122,8 la sută, în urma licitației de la B.N.R., pentru un volum total al creditelor acordate de aproape 470 miliarde lei. În acest fel vor avea de suferit beneficiarii firmelor care primesc un credit din aceste fonduri, deoarece se vor înregistra costuri ridicate ale prețurilor de livrare.

Pentru o prezentare a influențelor pe care le au aceste rate ridicate ale dobînzii creditelor de refinanțare, redactorii cotidianului nostru au contactat o serie de directori ai unor sucursale din Iași ale băncilor comerciale. Opinia majorității lor a fost că influențe negative va avea de suferit populația, care va suporta noi creșteri ale prețurilor.

Alexandru Alexandrescu, Banca Dacia Felix: "Datorită lipsei de lichidități, am sistat la ora actuală acordarea de credite clienților noștri. În cazul în care societatea noastră generală va apela la credite suplimentare de refinanțare, la fiecare rată a dobînzii cu care se va acorda creditul, vom fi nevoiți să aplicăm aproximativ 10 la sută pentru a ne putea acoperi munca noastră. Avem deja cîteva cazuri cînd am aplicat unor credite acordate clienților noștri dobînzi de 110 la sută. Aceste rate ale dobînzilor se vor reflecta în mod direct în prețurile de producție ale agenților economici și, implicit, ale prețurilor lor de pe piață".

Gheorghe Paraschiv, Bankcoop: "Aceste rate ale dobînzii au influență negativă asupra activității băncii noastre, deoarece va scădea volumul creditelor acordate clienților noștri. În condițiile în care majoritatea acestor clienți sînt agenți economici cu capital privat, este clar că este un dezavantaj pentru firmele cu putere economică relativ redusă sau care sînt la începutul activității lor. Dacă am fi apelat la primirea unui credit de refinanțare, cu o dobîndă de 122,8 la sută, așa cum este ultimul acordat, cred că dobînda aplicată creditelor solicitate de clienți s-ar fi ridicat la minim 1,30 la sută".

Paul Ionescu, Banca Română de Comerț Exterior: "Aceste dobînzi mari se aplică creditelor suplimentare de refinanțare și găsesc că este normal ca dobînda să fie reglată în mod permanent cu rata inflației din România. Agenții economici acceptă asemenea dobînzi în cazul unor afaceri comerciale cu un ciclu scurt de derulare și foarte sigure din punct de vedere al reușitei lor".

Petre Talpiș, Banca Agricolă: "Agenții economici care au în derulare credite pentru producție nu pot opri activitatea și sînt nevoiți să accepte asemenea dobînzi. Este foarte posibil ca în cazul producției agroalimentare, unde se produce o dată pe an și se consumă tot anul, să se înregistreze situații dezastruoase. La ora actuală, Romcereal are rețineri de a mai angaja și alte credite, deoarece comisionul aplicat intermedierii de cereale, de exemplu, de la producător la prelucrător este mai mic decît dobînda cu care i se poate acorda împrumutul. În cazul grîului sînt două posibilități: sau va crește prețul lui sau va intra în acțiune bugetul statului, care va trebui să suporte noi plăți".

L. Aștefanei, Banca Comercială Română: "Consider că este o măsură normală a Băncii Naționale a României care, dacă nu ar practica asemenea dobînzi ridicate, ar putea determina o decapitalizare a băncilor. În aceste condiții, agenții economici sînt nevoiți să-și diminueze profitul propriu și să capitalizeze foarte puțin. Deoarece sectorul particular al economiei românești este doar de cîteva procente și este slab în ceea ce privește puterea economică, este clar că cei care vor avea de suferit sînt firmele cu capital privat. În plus, este evident că nivelul ridicat al dobînzilor va duce la scăderea volumului de credite, fiind deci o frînă în dezvoltarea generală". **(Alin TOCAN)**

multiSAT tv

MULTISAT OPREȘTE EMISIA TV

MultiSAT TV anunță că, datorită deteriorării rețelei exterioare de către diferite persoane, este nevoită să oprească emisia pe o perioadă de 3 zile, începînd de luni, 17 octombrie a.c., în scopul remedierii tuturor defecțiunilor cauzate. Societatea noastră cere scuze tuturor celor care din aceste motive nu au putut recepționa programele noastre în special zona Arcu-Prof. Cujbă-str. Gării.

În acest sens, anunță că pentru aceste 3 zile nu se percepe contravaloarea abonamentului, cu excepția zonelor Alexandru, Dacia și Păcurari. Invităm persoanele din zona afectată să depună cereri la societatea noastră pentru a fi scutite de plata abonamentului pe perioada în care nu au putut recepționa programele noastre. Mulțumim pentru înțelegere.

multiSAT tv

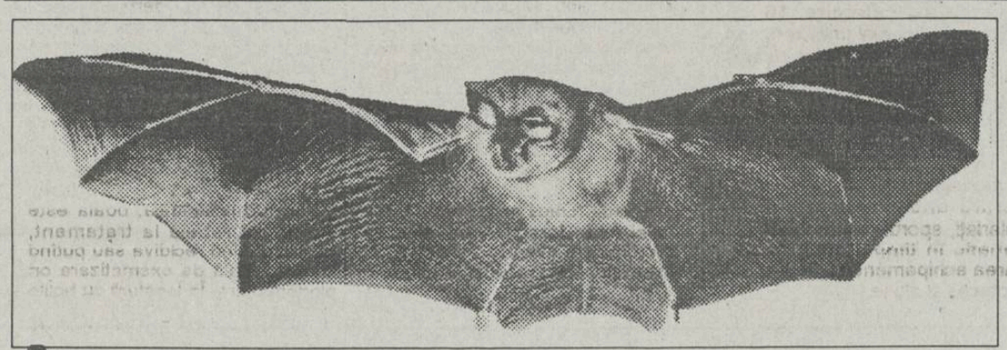

În județul Iași liliecii vor fi protejați de lege

■ aceștia sînt pe cale de dispariție datorită degradării mediului înconjurător

Departamentul pentru protecția mediului Iași a primit recent din partea Ministerului Apelor, Pădurilor și Protecției Mediului indicații privind inițierea unor acțiuni pentru protecția liliecilor. Această măsură a fost luată în urma semnării la Berna și la Bonn a unei convenții europene asupra protecției liliecilor, convenție la care a aderat și țara noastră. Punctele importante al acordului sînt: să se împiedice omorîrea sau capturarea lor; protejarea habitatelor și locurilor de suspensie; sensibilizarea publicului la situația lor critică; desemnarea unei autorități publice pentru protecția lor; decizii potrivite pentru protecția speciilor amenințate; favorizarea cercetării lor; evitarea pesticidelor nocive liliecilor.

În România trăiesc 85 % din speciile vizate prin acord. De asemenea, sînt ocrotite principalele habitate și locuri de suspensie ale liliecilor - peșteri, tunele, construcții, arbori. Toți liliecii vizați sînt insectivori. Dispariția acestor zburători nocturni se datorează degradării regiunilor împădurite, a mlaștinilor și pădurilor, agriculturii și silviculturii intensive, precum și utilizării pesticidelor. **(Cristian DUNAR)**

Minorul Ștefan Cușmir a fost luat cu forța din fața casei

■ familia copilului crede că la mijloc este un grav abuz al Poliției ieșene

Conform declarației minorului Ștefan Cușmir, în vîrstă de 16 ani, domiciliat în Iași, acesta a fost victima unui grav abuz săvîrșit de lucrători ai Poliției municipiului Iași. Ștefan susține că în ziua de 13 octombrie, în jurul orei 18,00 a fost luat cu forța din fața casei bunicii lui de către doi polițiști și dus la sediul Poliției, unde a fost bătut și terorizat de unul din cei doi polițiști.

În ziua respectivă, Ștefan venise în vizită la bunica lui, domiciliată în strada Veronica Micle nr. 12. În fața casei se aflau cei doi polițiști, împreună cu familia Ianopol Bogdan, ce locuiește în același imobil cu bunica lui Ștefan. Familia Ianopol depusese o plîngere la Poliție, prin care anunța că una din lămpile de semnalizare ale mașinii Toyota dispăruse. Menționăm că mașina respectivă nu aparținea familiei Ianopol, ci era proprietatea Institutului de Fizică unde Bogdan Ianopol este asistent universitar.

Soții Ianopol îl bănuiau pe Ștefan ca fiind principalul suspect în sustragerea triplei de semnalizare, deoarece adolescentul mai fusese văzut în preajma mașinii. Înainte de a intra în curtea bunicii, cei doi polițiști i-au cerut lui Ștefan să se legitimeze. Deoarece acesta nu avea buletinul la el, a fost "luat pe sus" și urcat într-o Dacie roșie, proprietatea soților Ianopol, și dus la sediul Poliției.

La sediul Poliției, Ștefan susține că a fost bătut de unul din cei doi polițiști, primind cîțiva pumni zdraveni în cap. Ștefan ne-a spus că, după ce i-au fost luate amprentele, a fost forțat să declare că el a sustras lampa de semnalizare a mașinii.

Îngrijorată și speriată de dispariția copilului, mama lui Ștefan a aflat foarte tîrziu că fiul ei este la Poliție. După ce a fost eliberat de Poliție, Ștefan s-a întors acasă și i-a povestit mamei toate cele întîmplate. Mama lui Ștefan cere de urgență o audiență la șeful Poliției municipiului pentru clarificarea acestui caz deosebit de grav și luarea unor măsuri împotriva celor doi polițiști care și-au depășit atribuțiile.

Iată însă și poziția Biroului de Presă al Poliției față de acest incident: "Ștefan Cușmir a avut o atitudine ireverențioasă față de lucrătorii Poliției. El nu a fost în măsură să prezinte buletinul de identitate și a fost indicat de reclamant deoarece într-o altă situație o cunoștință de-a lui l-a surprins într-o mașină. A fost luat și dus la Poliție pentru a i se stabili identitatea, unde a susținut că nu este vinovat, după care i s-a dat drumul acasă. Ștefan nu a fost lovit de lucrătorii de Poliție. Deocamdată nu pot fi făcute publice numele polițiștilor care au fost în acea seară de serviciu pentru că nu ar fi procedural. Părinții se pot adresa conducerii Poliției, care le va oferi toate datele necesare. Vom reveni cu amănunte pe parcursul clarificării cazului".

Comparînd cele două versiuni, se poate observa că există diferențe frapante.

În timp ce Ștefan povestește cu lux de amănunte ce s-a întîmplat, Poliția se mărginește la a da o declarație mai mult decît confuză.

Fără a încerca să-i luăm apărarea lui Ștefan, care nu știm dacă este sau nu vinovat, metoda folosită de polițiști este inacceptabilă, deoarece ei au ridicat minorul fără s-o înștiințeze pe bunica acestuia, care locuia doar la cîțiva metri de locul respectiv. Ștefan susține că la sediul Poliției i s-au luat amprente, însă Poliția nu ne informează dacă acestea corespund cu cele ale hoțului. Iar dacă polițiștii nu au făcut nimic ilegal de ce nu li se dezvăluie numele? **(Sorin SIMON)**

CUMPĂRĂM sticle 1/2 EURO cu navete
098/127638
Iași, B-dul Poitiers 14 (fost ICRM)
UNIVERSAL OCCIDENT SRL

ANGAJĂM CONTABIL CU EXPERIENȚĂ
Oferim condiții deosebite
098/127638
Iași, B-dul Poitiers 14 (fost ICRM)
UNIVERSAL OCCIDENT SRL

CURS DE JURNALISM
Universitatea "Al. I. Cuza" Facultatea de Litere
anunță organizarea unui curs post - universitar de Jurnalism, cu o durată de 2 ani
Relații și înscrieri la Decanatul Facultății de Litere

societățile româno-franceze
NANTES-IMP & PANDO
distribuie direct de la importator
en gros și en detail:
• ULEI AUTO-TEXACO pentru o gamă variată de autoturisme
• ANVELOPE ITALIA: 45.950 lei - en detail, 42.000 lei - en gros
• ȚIGĂRI • BĂUTURI • CAFEA
str. V. Alecsandri nr.4
O șansă unică pentru dvs.!

Angajăm
pentru operare pe calculator persoană cu experiență în domeniul bazelor de date și eventual aplicații CIEL.
Oferim condiții avantajoase documentație: MS-DOS, WINDOWS, CIEL și baze de date.
Testarea va avea loc pe data de 21.10.1993 la sediul firmei.
098/127638
Iași, B-dul Poitiers 14 (fost ICRM)
UNIVERSAL OCCIDENT SRL

MONITORUL EXTERN

■ *Efectele benefice ale muzicii compuse de Mozart*

Cercetătorii americani au constatat că audierea unor compoziții de Mozart îmbunătățește performanțele intelectuale. Într-o scrisoare adresată publicației științifice britanice "Nature", trei neurobiologi din California descriu un experiment efectuat pe un grup de 36 de elevi de liceu, care, după ce au ascultat o sonată pentru pian de Mozart, au dat un răspuns mai prompt testului de inteligență. Performanța a fost mult mai bună decît atunci cînd elevii au ascultat o bandă pentru relaxare sau după ce au stat în liniște timp de 10 minute.

■ *Gorbaciov și Elțîn din nou față în față*

Ultimul președinte al fostei URSS, Mihail Gorbaciov

Fostul președinte al fostei Uniuni Sovietice a afirmat într-un interviu acordat unui cotidian german că actuala putere din Rusia încearcă să-l reducă la tăcere, relatează Reuter. Întrebat de un reporter de la "Berliner Morgenpost" cărui fapt i se datorează impopularitatea de acasă față de popularitatea de care se bucură în străinătate, Gorbaciov a spus: "Ar trebui să întrebați actuala putere. Pentru rațiuni pe care nu le cunosc, se folosesc toate mijloacele posibile pentru a mi se bloca accesul la mass-media prin care aș putea ține legătura cu cetățenii".

■ *Cea mai mare demonstrație antirasistă din Marea Britanie în ultimii 15 ani*

Sîmbătă, la Londra, va avea loc cea mai mare demonstrație antirasistă din ultimii 15 ani, anunță Reuter. Aproximativ 50.000 de persoane vor lua parte la această manifestație, care urmărește închiderea unei librării comercializînd produse ale unui grup de extremă dreaptă. Marșul se va desfășura în cartierul de est, iar poliția s-a declarat foarte îngrijorată de posibilitatea unor ciocniri între demonstranți și membrii Partidului Național Britanic. Librăria în discuție se află chiar în sediul partidului amintit.

■ *Nelson Mandela și Frederik de Klerk au primit vineri dimineață Premiul Nobel pentru pace*

Premiul Nobel pentru Pace '93 a unit doi rivali de o viață: de Klerk și Mandela

După cum arată Reuter, favoriții în cursa pentru Premiul Nobel pentru pace păreau a fi Nelson Mandela (liderul Congresului Național African), Frederik de Klerk (președintele Africii de Sud) și binecunoscuta organizație de caritate Armata Salvării. Cîștigătorul rîvnitului premiu a fost anunțat ieri la ora 10,00 (ora Londrei), presa norvegiană făcînd puține speculații privind eventualul laureat. Printre cei nominalizați la prestigiosul premiu se mai numără președintele ceh Vaclav Havel, israelianul Shulamit Katznelson și cancelarul german Helmut Kohl. Premiul Nobel pentru pace a fost atribuit vineri exaequo liderului de culoare Nelson Mandela și președintelui sud-african Frederik de Klerk pentru "contribuția adusă la desființarea apartheidului" în această țară, a anunțat la Oslo Comitetul norvegian Nobel, citat de France Presse. Nelson Mandela, în vîrstă de 75 de ani, este președinte al Congresului Național African din 5 iulie 1991, cînd i-a succedat lui Oliver Tambo în fruntea celei mai importante formațiuni politice a sud-africanilor de culoare. Președintele Africii de Sud, Frederik de Klerk, se află în această funcție din 1989 cînd a fost ales în locul lui Pieter W. Botha.

■ *Poliția a arestat al patrulea suspect în cazul Aldo Moro*

Poliția italiană a arestat joi, la Roma, un individ suspectat de a fi participat la răpirea și asasinarea, în 1978, a premierului Aldo Moro. După cum informează Reuter, cel arestat se numește Germano Maccari, 40 ani, și poliția presupune că ar putea fi cel de-al patrulea răpitor al lui Aldo Moro, care nu a fost prins pînă acum. Ceilalți trei participanți la atentat au fost capturați în decursul timpului, primind condamnări la închisoare pe viață. În 1978, premierul creștin-democrat Aldo Moro a fost răpit de membri ai Brigăzilor Roșii, în timp ce se îndrepta spre Parlament. A fost ținut în captivitate timp de 55 de zile, apoi ucis. Trupul său a fost abandonat într-o mașină, în centrul Romei. Deși pînă în prezent poliția nu a reușit să captureze decît trei atentatori, noul arestat va putea furniza informații complete privind atentatul.

■ *Fostul director al televiziunii naționale din Algeria a fost asasinat*

Fostul director general al televiziunii algeriene, Mustafa Abada, a fost asasinat joi dimineață, în apropiere de domiciliul său din Alger, de către un comando format din mai mulți necunoscuți, anunță AFP. Potrivit unor martori oculari, Mustafa Abada a fost împușcat în momentul în care se pregătea să se urce în mașina sa. Ziarist de meserie, Abada a asigurat interimatul la conducerea televiziunii naționale în perioada 1992-1993. Asasinarea sa, presupusă a fi opera integriștilor islamici, surprinde foarte mult, întrucît el nu era cunoscut ca un opozant al islamismului. Mai mult, el este cel care a introdus în programul de televiziune apelul zilnic al muezinului către credincioși.

Reticent față de țările est-europene

Va putea determina Elțîn intrarea Rusiei în NATO?

■ dacă da, aceasta va însemna în primul rînd limitarea tendințelor expansioniste ale Rusiei

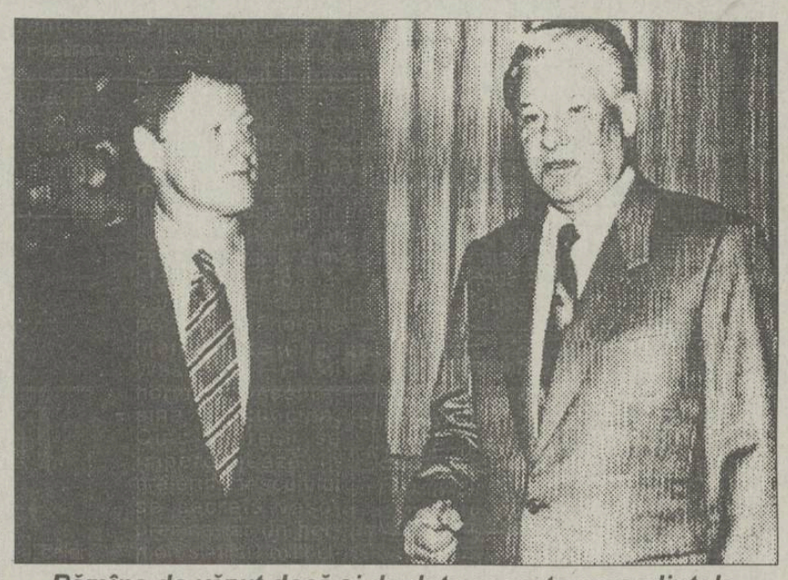

Rămîne de văzut dacă și de data aceasta președintele Clinton îi va acorda spijin lui Boris Elțîn

Politica celui mai important tratat militar în privința Europei de est a fost destul de interesantă pentru a putea entuziasma prin sloganul "O Europă unită, de la Atlantic la Urali", dar suficient de ezitantă pentru a pune probleme serioase guvernelor locale. Acum, contrar tuturor așteptărilor și prudentelor declarații anterioare, liderii NATO au anunțat o reuniune pentru a decide care vor fi condițiile pe care o țară ar trebui să le îndeplinească pentru a deveni membră a blocului nord-atlantic. Această hotărîre apare ca o consecință a tulburărilor din Rusia. Atîta vreme cît adepții imperiului, fie el alb sau roșu, ar fi putut domina, conducătorii vestici au preferat un cordon de state nealiniate sau chiar sub influența ușoară a Kremlinului. Dacă acum reformatorii (ar fi prematur să vorbim despre democrați) par a fi învingători, atunci modificarea de poziție capătă un aspect nou. De aceea și reacția potențialilor noi membri est-europeni la scrisoarea lui Boris Elțîn a fost atît de tranșantă. Pînă și Bucureștiul a replicat suficient de dur la acest avertisment, lucru surprinzător pentru o guvernare îndatorată "vecinului de la Răsărit".

Prin intrarea condiționată a României în Consiliul Europei se deschid noi perspective, bine întrezărite de președintele rus. Acesta a și depus o cerere de aderare, suficient de hotărîtă pentru a determina o decizie. În contextul actual, ea nu poate fi decît favorabilă. Dar dacă Rusia urmărește același scop și în cazul alianței nord-atlantice? Dacă, protestînd insuficient oficial și sprijinind în ascuns lărgirea NATO, își pregătește astfel terenul pentru a deveni și ea membră? Elțîn a dovedit deja că știe să-și conducă țara prin meandrele politicii interne și externe, a dovedit că poate să își asume mari riscuri și că are fermitatea necesară pentru a-și duce politica la bun sfîrșit.

Eventuala integrare rusă în acest pact ar putea mări stabilitatea politică europeană și mondială, ar avea efecte benefice asupra democratizării Rusiei și, ceea ce ne-ar interesa în mod deosebit, ar limita tendințele hegemoniste ale fostului imperiu. **(Adrian GROM)**

Asasinarea ministrului de Justiție determină agravarea situației în statul haitian

■ *de aproape șapte ani această țară nu a mai cunoscut nici o zi de liniște*

Ministrul haitian de Justiție, Me Guy Malary, a fost asasinat joi la prînz de către atentatori care nu au fost încă identificați.

Potrivit agenției France Presse, în afară de ministru, au fost ucise gărzile sale de corp și șoferul. În același timp, neo-duvalieriștii au cerut plecarea imediată din țară a premierului Robert Malval, precum și a misiunii civile a O.N.U. și Organizației Statelor Americane (O.S.A.). Consiliul Revoluționar de la 11 octombrie (data la care trupele americane și canadiene din cadrul O.N.U. nu au reușit să pătrundă în Haiti), dominat de neo-duvalieriștii Frontului Haitian pentru Progres (condus de Emmanuel Constant) a cerut populației să boicoteze misiunea civilă a O.N.U./O.S.A. Într-un comunicat dat publicității de această organizație se arată că guvernul "trădătorului Malval" este vinovat de încălcarea primului articol din Constituție, deoarece a permis "ocuparea" teritoriului haitian de către misiunea O.N.U./O.S.A. și, în perspectivă, de membrii MINUHA (Misiunea O.N.U. din Haiti). Din Consiliul Revoluționar mai fac parte și alte organizații care se opun cu înverșunare președintelui Jean Bertrand Aristide: Coaliția Națională, condusă de Gerard Bissainthe (fost ministru al Informațiilor); Partidul Domnului, condus de pastorul Vladimir Jeanty; Sindicatul Independent al șoferilor, condus de Pierre Malvoisin. Consiliul a cerut populației să ia parte la "mobilizarea generală" pînă la plecarea din țară a guvernului Malval și a misiunii civile.

Au fost descoperiți hormonii dragostei

■ totuși, este posibil să te culci cu cineva, iar într-o zi să nu-l mai poți suferi

Ce-i face pe unii, cînd se îndrăgostesc, să nu mai aibă ochi decît pentru ființa iubită? Sau, mai interesant, ce ne-ar putea face să rămînem credincioși în dragoste veșnic aceleiași persoane? Este doar un ideal - veți spune - sau o invenție a poeților. Ei bine, o rubrică științifică a BBC ne aduce la cunoștință că ar fi o chestiune de hormoni secretați în creier. Cel puțin așa e la șoarecii de cîmp, după cum a descoperit un grup de cercetători americani și, de fapt, s-a constatat că aceiași hormoni au un rol și în creierul uman.

Presa americană a trîmbițat că s-au găsit hormonii iubirii. Dar, mai întîi, cum e la șoarecii de cîmp, specia monogamă studiată de cercetătorii americani. Ce-i mînă pe șoarecii din această specie să se îndrăgostească unul de altul și să-și rămînă veșnic credincioși? Nu ochii ca mărgelele și blănița lucioasă, afirmă cercetătorii de la Institutul pentru sănătate mentală de lîngă Washington, ci doi hormoni: vasopresina și oxitocina. Cînd șoarecii se împerechează, în creierul masculului se secretă vasopresina iar un hormon similar, oxitocina, este produs în creierul femelei. Hormonii provoacă anumite schimbări în creierul șoarecilor și, cum se exprimă specialiștii, induc o pronunțată preferință pentru partener.

Iar ceea ce a stîrnit senzație este că și în creierul uman s-au descoperit recent receptori pentru oxitocină. Unul din specialiștii care cunosc bine problema este fiziologul Gail Veince, autoarea unei recente cărți cu titlul "Hormonii dezlănțuiți". Ea spune însă că nu trebuie să tragem concluzii pripite din ultimele descoperiri: "Recent, unii oameni de știință au susținut că oxitocina s-a găsit și în creierul uman. De aici concluzia că acest hormon influențează și comportamentul nostru și chiar că ar putea fi un adevărat hormon al dragostei, cu atît mai mult cu cît s-a arătat că el este produs de fapt în timpul orgasmului. Totuși, saltul de la studiile pe animale la om este prea mare. Dragostea la ființele umane este un fenomen mult mai complex. Să nu uităm că, la urma urmei, s-ar putea chiar să te culci cu cineva și a doua zi să nu poți să-l suferi". **(după BBC)**

Ce au mai descoperit cercetătorii americani

Lipsa oxigenului mărește apetitul sexual

■ acesta este însă un procedeu sado-masochist

O comunicare recentă din partea "American Psychiatric Association" a făcut cunoscută apariția unei noi forme de obținere a satisfacției sexuale: hipoxifilia. Alături de alte forme de sado-masochism, cum ar fi autoumilirea, agresarea fizică, autoflagelarea, prin imobilizare, șocuri electrice, bătăi cu biciul etc., hipoxifilia presupune excitația sexuală prin lipsă de oxigen. Privarea de oxigen se practică singur sau cu un partener, folosindu-se un "echipament" sado-masochist (lanțuri, pungi de plastic, compresiune toracică) prin care subiecții obțin exacerbarea sexuală. Ei își propun asfixierea pînă în ultimul moment suportabil, însă uneori, datorită unor întîrzieri din diferite motive, se poate produce moartea celor care practică această formă sadică de a obține plăcerea.

În SUA, Anglia, Canada, Australia, publicația de specialitate (menționată în primele rînduri ale articolului) indică o creștere alarmantă a cazurilor de moarte datorată hipoxifiliei (două persoane la 1 milion). **(Silviu LABEȘ)**

EN GROS:
Se acordă credite în mărfuri
ZAHĂR
ULEI floarea soarelui
ȘROT floarea soarelui
IMPORT
• OREZ
• FĂINĂ ALBĂ
• SUCURI CRUSH
• WHISKY
• CONIAC
• LICHIOR
• HELAS
• NESS AMIGO
• PASTE FĂINOASE
• CACAO
• LAPTE PRAF
• GUMĂ
• ALUNE vrac și pachete
• CIOCOLATĂ
• NAPOLITANE
• MĂSLINE vrac
• MĂSLINE borcan
• CAFEA boabe vrac
• ȚIGĂRI
• TAPET
098/127638
Iași, B-dul Poitiers 14 (fost ICRM)
UNIVERSAL OCCIDENT SRL

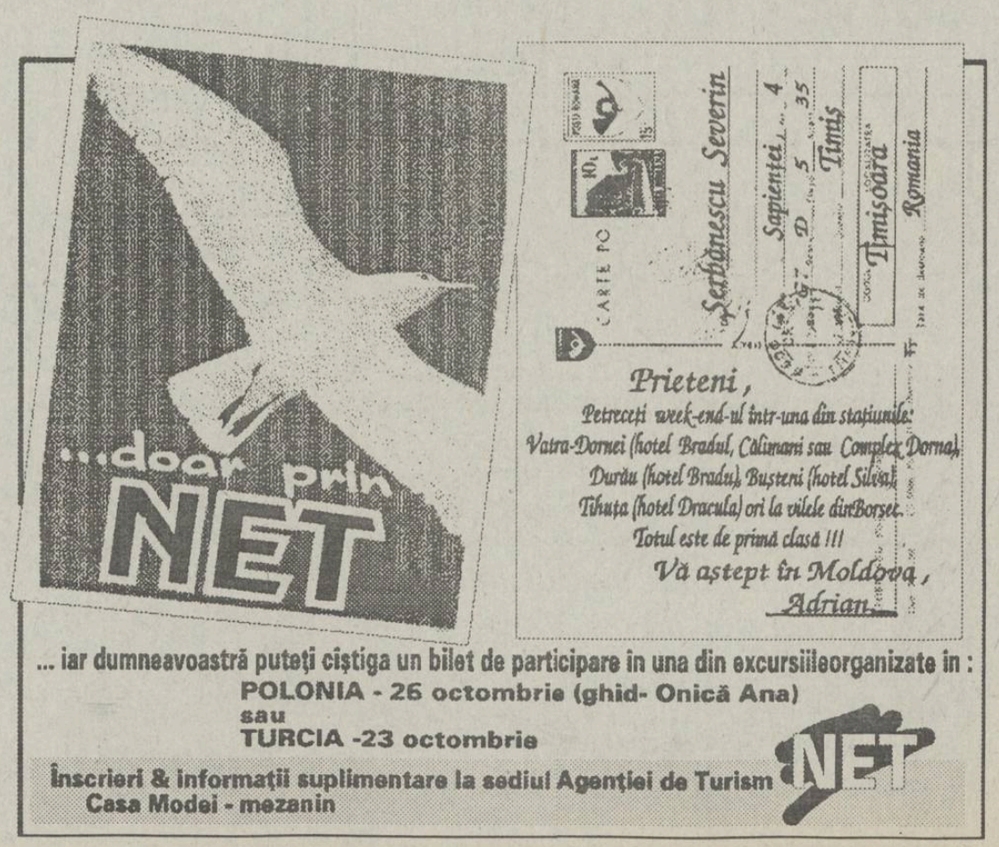

CAFEAUA DE DIMINEAȚĂ

Prin cinetismul cromatic, prin cultură spre civilizație: Livia Giurgiu-Onceriu

Aurel LEON

Judecați dacă duminică, ora 5 (five o'clock-ul duminical) e oră de vernisaj al unei expoziții! Totuși, așa a fost duminica trecută la mica sală U.A.P. din str. Lăpușneanu (în corpul magazinelor Fondului plastic), cînd, fără surle și trîmbițe la presă, publicul a umplut sala aflîndu-se doar din om în om că expune acolo Livia Giurgiu Onceriu - un nume garanție că e vorba de ceva ieșit din comun. Și, în adevăr, așa este. Neobișnuită cu solemnitățile de anvergură, sala denumită pretențios "Trianon" - dar neavînd vreun grad de rudenie nici cu marele și nici cu micul palat de la Versailles al Ludovicilor - a fost nevoită să se dilate spre a primi vizitatori. Maestrul Constantin Radinschi a adus salutul Uniunii, după care a urmat un dialog la temă susținut de criticul Valentin Ciucă, invitat de ziaristul Al. Pascu. Întrucît, prudent, am stat între ei în calitate de mediator, ca să nu se încaiere, vă pot mărturisi că întreaga desfășurare mi-a provocat o mare bucurie, făcîndu-mă să cred că revin "zăpezile de odinioară". Adică, efervescența artistică a lașului renaște cît de cît, prevestind revenirea la normal, iar Livia Giurgiu-Onceriu, studenta de odinioară, nu-mi dezminte nădejdea investită în talentul ei, continuînd ca medic să viseze colorat, jucîndu-se cu imaginea. Din acest joc, început sub soarele torid de la Capri, Livia Giurgiu-Onceriu, amuzată la culme de vîrtejul colorat pe care îl conduce, ne propune un moment, dar nu în trei, ci în doi timpi. Primul tempo e o emoție artistică nedisimulată față de peisaj, pe care îl tratează cu sinceră admirație și reușește să ne convingă de pitorescul lui decorativ. E o sinteză asemeni proiecției într-un vitraliu care alege din amalgamul naturii, ceea ce merită reținut. Iar acest ceva e un leit-motiv al genului, deoarece Livia Giurgiu-Onceriu știe să aleagă aurul din nisip și să-i readucă strălucirea proprie nobilului metal. Peisajele sale italiene nu sînt icoane surprinse din

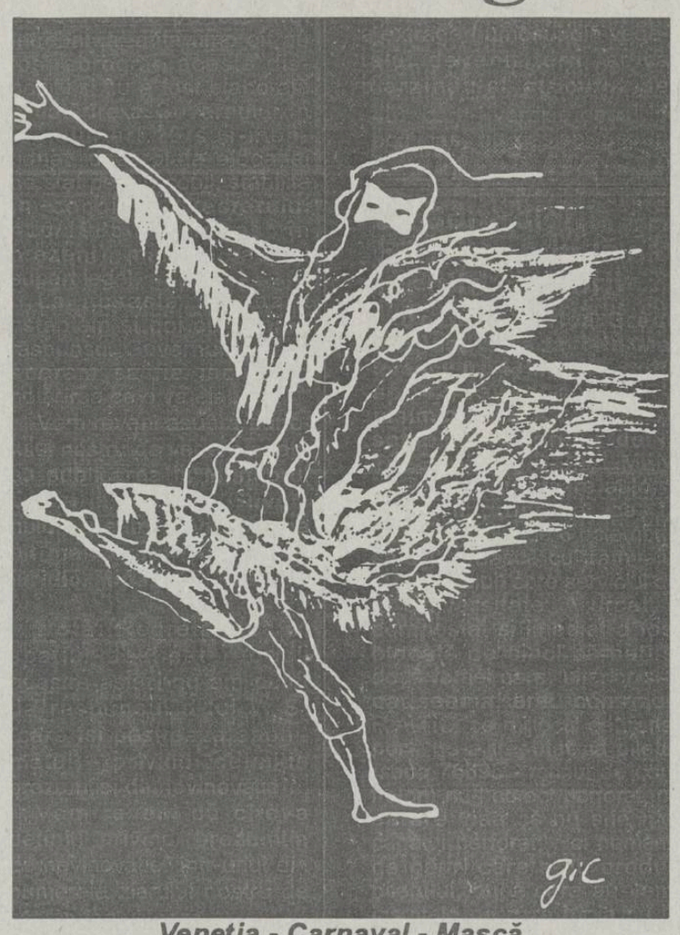

Veneția - Carnaval - Mască

mers, fulgurante mozaicuri lucrate cu migală, spre a rămîne drept unică ambasadoare a unor priveliști intrate în memoria turistică. De altfel, obiectivitatea cu care sînt tratate aceste "crîmpeie de Italie", deci evitarea acelui entuziasm meridional care sună a cantonetă și selectarea cu discernămînt a rotundului investigat, ne conduce spre cel de-al doilea tempo: somptuozitatea cinetismului cromatic și apetitul decorativ al obiectelor. Jucîndu-se cu emulsia, artista îi descoperă virtuțile cinetice, un fel de vertij al visurilor și astfel ne aduce în cadru dansul, munca, bucuria, durerea, tot ce ființa omenească trăiește în extaz. Prinzînd gust de spectacol, Livia merge mai departe, investind entuziasm în ceea ce japonezii numesc :"respirația ultimă a florilor". E aici o mare artă de a extrage frumosul din vegetalul devenit tern, adică pierzîndu-și atributul de floare. Astfel, se reușește o gătează a interiorului, nu de floare presată, nici de colaj, ci un imn adus vegetației ca permanență în lumea decorativului. E o artă riscantă, putînd fi confundată cu tehnicile populiste, dar cu atît mai interesantă prin atractivitatea de a intra în joc, continuînd creația incipientă. Că e doar un joc o dovedește și faptul că, pentru prima dată în gen, pictorul își alege un pseudonim:Gil.

Acest șăgalnic Gil ne invită să dorim "zăpezile de altădată" și să ne dorim ca vernisajele de expoziție să fie sărbători cu atîta ambianță cîtă a fost la five o'clock-ul de duminică în sala Trianon. Să fie aceasta o spargere a indiferenței publice și o trezire a apetitului pentru altceva decît indexări, taxe pe valoare adăugată și ajutorul de șomaj?

Pe cînd eram pe front, în răsărit, s-a nimerit să rămînă între linii, în acea zonă numită "țara nimănui", un fel de conac, în care se afla și un pian. În timpul nopții un ostatec, probabil pianist, s-a strecurat acolo și a început să cînte "Sonata lunii" de Beethoven. A fost o liniște totală, cînd ambele linii ale frontului au uitat pentru ce se aflau acolo. Am trăit cu expoziția Liviei o emoție similară în acest harțag al patimilor meschine. Mai rămîne să exclam, asemeni unui cioban de la Durău, care, ascultînd la patefon aceeași sonată, a exclamat: "ce doină frumoasă!"

Deci, Gil, ce doină frumoasă ne cîntă expoziția ta care aduce miresme de cultură și poate de confort al civilizației într-o cetate aflată în zona incertitudinilor! E o promisiune că zorii sînt aproape. Deci îi putem întîmpina dansînd frenetic, în pofida hîdelor prezențe de pe marginea arenei. ■

Liderii politici în pas vioi (1)

Cum poți impresiona lumea nefiind nici fotbalist, nici vedetă de cinema

■ Iliescu, Roman sau Năstase sînt lideri politici. De ce tocmai ei și nu dumneavoastră, veți afla citind acest serial

O idee politică nu poate fi separată de cel care o formulează, o promovează sau o aplică. Viața politică nu este doar expresia unei competiți de idei, ci și a uneia între actori. În definitiv, alegerile desfășurate într-un regim democratic înseamnă o selecție a ideii, dar și a actorului.

Partidele politice, grupurile de presiune și celelalte organizații implicate în viața politică pot fi numite "actori colectivi". Indiferent de numărul membrilor, de structura internă sau de obiectivele urmărite, ele se disting printr-o caracteristică: într-un anumit domeniu, delimitat prin statut, ei acționează în mod unitar. Modul de acțiune este reglementat tot prin statul. În mod normal, o poziție exprimată în numele grupului ar trebui să emane (pe o anumită cale) de la membrii acestuia, sau măcar să le fie acceptabilă. Actorul colectiv se supune, ca entitate, verdictului opiniei publice. În cazul partidelor, cel mai semnificativ verdict este votul. Orice grup poate fi însă evaluat și în funcție de alte criterii: număr de membri, influență, capacitate de acțiune, personalitatea liderului.

"Actorii individuali" sau personalitățile politice sînt acele persoane care, în virtutea unor competențe asumate în mod individual, încearcă să-și răspîndească și să-și impună în societate propriile idei și opinii. Ei fac aceasta în mod individual și tot astfel se supun evaluarii opiniei publice. Criteriile de evaluare sînt, în mare, aceleași de mai sus.

Liderul unui "actor colectiv" sau actorul individual pot deveni "lideri politici". Un lider politic în adevăratul sens al cuvîntului trebuie să fie (simultan) și unul și altul. El trebuie să fie liderul unui actor colecctiv, pentru că, într-un stat democratic, o idee nu poate fi impusă decît dacă ea este susținută de un număr semnificativ de cetățeni. Altfel, va rămîne doar o iluzie. A fi liderul unui actor colectiv nu înseanmă a fi neapărat "președinte" sau "secretar general", ci înseamnă a avea capacitatea de a se identifica cu aspirațiile grupului de a și le asuma; de a lupta pentru ele. Recunoașterea acestei capacități, din partea celorlalți membri, valorează mai mult decît un titlu formal.

Liderul politic trebuie să fie însă și un actor individual, pentru că oamenii se raportează nu atît la idei, cît la alți oameni. El trebuie să fie pregătit să iasă în fața publicului cu propria sa biografie, cu calitățile, defectele, speranțele și temerile sale.

Astfel, liderul politic se supune simultan la două judecăți și trebuie să obțină verdicte favorabile în ambele cazuri.

Altfel, el va dispare imediat, locul său fiind luat de altcineva. **(Lucian DÎRDALĂ)**

MONITORUL JURIDIC

Din scrisorile adresate redacției în ultima perioadă, am reținut interesul dvs. pentru cunoașterea prevederilor legale care reglementează

Alocația de stat pentru copii

Legea nr. 61/28 sept. 1993 - care prevede noi reglementări privind alocația de stat pentru copii, a fost publicată în Monitorul Oficial, partea I, nr. 233, și intră în vigoare începînd cu 1 octombrie a.c.

De la început, subliniem faptul că față de vechile reglementări în materie, noua lege stabilește că "titularului dreptului la alocație de stat pentru copii este copilul.

Beneficiarii dreptului la alocații de stat sînt: - copiii în vîrstă de pînă la 16 ani; - copii care urmează una din formele de învățămînt prevăzute de lege, pînă la împlinirea vîrstei de 18 ani; - copiii care au contractat o invaliditate încadrată în gradul I sau II, pînă la împlinirea vîrstei de 16 ani, precum și copiii handicapați pînă la împlinirea vîrstei de 18 ani.

O dispoziție legală cu caracter de noutate o reprezintă faptul că sînt beneficiari ai alocației de stat pentru copii și copiii cetățenilor străini și ai persoanelor fără cetățenie rezidenți, în condițiile legii, în România, dacă locuiesc împreună cu părinții.

Alocația de stat pentru copii se va plăti unuia dintre părinți, pe baza acordului dintre aceștia, sau, în caz de neînțelegere, pe baza deciziei autorității tutelare, părintelui la care s-a stabilit, prin hotărîre judecătorească, domiciliul copilului ori căruia i s-a încredințat spre creștere și educare.

Pentru copiii care au împlinit vîrsta de 14 ani, plata alocației se va putea efectua direct titularului, cu încuviințarea (acordul) părinților sau reprezentantului său legal.

O nouă reglementare ce mi-a atras atenția se referă la faptul că nu beneficiază de alocații de stat pentru copii, copiii în vîrstă de peste 7 ani, care nu urmează, potrivit regulamentelor școlare, învățămîntul general obligatoriu. Sînt exceptați copiii care nu pot fi școlarizați din motive de sănătate, dovedite prin certificat medical.

Plata alocației de stat pentru copiii în vîrstă de peste 7 ani se face prin unitățile școlare.

Referitor la aplicarea prevederilor Legii 61/1993 - privind alocația de stat pentru copii - care, așa cum am menționat de la început, intră în vogoare începînd cu 1.X.1993 - sîntem nevoiți a ne spune punctul nostru de vedere.

Conform prevederilor art.10 din lege, "modul de gestionare a fondurilor destinate plății alocației de stat pentru copii și a cheltuielilor administrative aferente, precum și modalitățile de stabilire și plată a drepturilor de alocație de stat pentru copii se vor reglementa prin hotărîre a guvernului". Astfel, deși legea trebuie aplicată începînd cu 1.X.1993, precizăm că nici pînă azi, 16.X.a.c., Guvernul României nu a emis hotărîrea care să reglementeze aspecte prevăzute în art.10. Mai mult, prin lege se prevede că pe data intrării acestuia în vigoare (respectiv 1 oct. a.c.) se abrogă dispozițiile din Decretul nr. 410/1985 privind cuantumul alocației, creditul de acordare, stabilirea și plata acestuia. Se pune astfel întrebarea, atîta timp cît au fost abrogate aceste dispoziții și nu a fost elaborată o hotărîre a Guvernului în temeiul art.10 sus-menționat, dacă plata alocației de stat pentru copii, stabilită în condițiile Decretului 410/1985 (abrogat în prezent), mai are sau nu suport legal.

La această întrebare așteptăm și noi cu interes răspunsul Guvernului, care sperăm să fie inclus în hotărîrea ce o va elabora.

Vom reveni asupra punctului nostru de vedere odată cu publicarea în Monitorul Oficial a Hotărîrii Guvernului - pentru a vă informa cît mai corect. **(Consilier juridic, Mina LOZONSCHI)**

Notă: Regretăm că în spațiul destinat rubricii noastre astăzi nu am putut da răspunsul d-lui W.S. (care își păstrează anonimatul) - privind "definiția prezumției de nevinovăție".

Vom reveni cu cîteva definiții privind "prezumția de nevinovăție" într-unul din numerele ziarului nostru de săptămîna viitoare.

Din scrisorile, telefoanele și audiențele zilei

■ Controlorii RATC continuă să insulte călătorii

Doamna Aurica Grecu din Iași, strada Titu Maiorescu nr. 4, bloc X1, et.10, ap. 42, revizor-contabil la Iasimcoop S.A. (I.P.P.S), soția gestionarului de la TELEMARK al S.C. ALIMENTARA, conducătoare auto, a făcut imprudența ca în dimineața zilei de 8 octombrie să călătorească cu tramvaiul (Tg. Cucului) spre serviciul de la Universitate. A urcat, a compostat și imediat a fost blocată de cinci bărbați și două femei care, ulterior și-a dat seama, erau controlori R.A.T.C. pe mijlocul de transport. I s-a imputat că biletul (seria 76695 - reținut de controlori) nu-i corect perforat, că ea are vina că nu știe nici capătul perforat, nici numărul de găuri care s-au produs biletului, după care au venit insultele pe care hîrtia nu le suportă a fi menționate. Ba, unul din controlori, înalt, voinic și purtător de mustață, i-a "reamintit" că nu-i la prima "infracțiune", că altă dată, pe traseul C.U.G., doamna Aurica (este o minioană) l-ar fi pălmuit într-o împrejurare similară, cînd a fost necesar ca el să apeleze la medic pentru tratament și însănătoșire.

Asemenea spectacol, la care călătorii au rămas interzișI, desfășurat pe distanța Universitate-Baza3-Piața Unirii, în care fiecare din cei 7 controlori, plus casierița, plus vatmanul au avut cîte ceva de adăugat, pur și simplu a scos-o din calmul obișnuit pe călătoarea noastră. Cînd s-a prezentat la redacție nu-și revenise. Deși între timp fusese la R.A.T.C. și aflase că dl. director C. Cuza e plecat la București, că dl. Tănase primește în audiențe de abia după orele 13,00, iar pe drum, deși însoțită de controlorul Dan Florin (marca 48), care-i vorbise destul de politicos, nu găsise răspuns la o seamă de multe întrebări: de exemplu, de la orele 9,00 pînă la 10,00, cît cei 7-8 au stat ciorchine lîngă ea, invocîndu-i vinovății multiple, cîți călători, într-adevăr pe rol de contravenienți nu vor fi călătorit gratuit? În condițiile în care tramvaiele circulă nemăturate, nespălate, nevopsite, total neîngrijite, fără geamuri ori uși, cum e posibil ca 7 salariați-controlori să-și piardă timpul cu vînători presupuse cînd ar putea să fie dirijați spre munci direct productive, cum ar fi înlăturarea neregulilor enumerate?

Controlul în bandă probabil le aduce satisfacții mai mari decît munca-muncă! Aceasta spre stupefacția noastră, a călătorilor.

■ Protest religios

În numele unui grup numeros de mesageri ai ortodoxiei adevărate, redăm ptotestul alăturat primit la redacție.

"În numele drept credincioșilor din România, protestăm și cerem de urgență desființarea și excomunicarea «Sfîntului Sinod», a patriarhului Teoctist, a arhiereului Casian deoarece pe 14 octombrie 1993, la această înaltă sărbătoare de trăire creștinească, de înălțare spirituală, la Iași - la Sfînta Mitropolie, nu ni s-a dat voie să sărutăm și să ne închinăm la moaștele Sfintei Cuvioase Parascheva, fără nici o altă intenție de a părăsi Biserica Ortodoxă sau a crea schisme, decît de a trezi, îndrepta și purifica pe cei ce reprezintă Ortodoxia. Numai prin asta ne putem și noi purifica! De urgență trebuie eliberate locurile Sfîntului Sinod, al partiarhului Teoctist care au compromis Ortodoxia dînd mîna cu Securitatea și cu cei fără de Dumnezeu și astăzi sînt tot aceiași, și înlocuite cu preoții aleși care au fost demni, au demascat și înfruntat pe Anticrist, suferind zeci de ani în închisorile comuniste".

Urmează semnăturile unor măicuțe din Iași, Brăila și Galați

■ Procesul autoturismelor

Dl. Vasile Ambrozie, șos. Nicolina, bl.964, adresîndu-se doamnei Elena Schlicht, președintele asociației pentru protecția cumpărătorilor de autoturisme Iași, acum, după o lună de la ultimul termen - 15 septembrie - al procesului autoturismelor, unul în recurs, altul la prima instanță, o întreabă, ca și noi, care mai sînt noutățile?

Cu luni și luni în urmă, asociația oferea în "Monitorul" informații la zi despre eveniment; de ce n-o face și astăzi, "pentru că avem legitimații, plătim cotizații și avem banii risipiți încă de pe cînd leul era leu"?!

■ O noră cu purtare neomenoasă

Dl. Leonid Grosu, stradela Florilor nr. 1, la cei 84 de ani ai săi, revine la ceea ce a scris în "Monitorul" la 7 august a.c., aducînd noi acuzații norei sale - Georgeta Grosu, care se poartă urît cu el. Astfel, bătrînul susține că doamna continuă cu furtul ori înlocuirea lucrurilor sale personale. I-a luat pantalonii fianelați și a pus în locul lor alții ai fiului său de 15 ani, mult mai mici și mai uzați; în septembrie, i-a schimbat cămașa nouă, cu mîneca scurtă și cu un buzunăraș, cu o vechitură care are două buzunare; două perechi de indispensabili cu altele, din care o pereche îi ajunge pînă la gît, iar a doua este foarte scurtă și cu elastic, de care domnul Leonid n-a purtat niciodată.

"Publicați necazurile care mi le face nora, să-i cunoască purtarea și caracterul colegele ei de la cooperativa «Igiena» și de la atelierul din Tătărași, poate și-o reveni la sentimente și purtări normale, cuviincioase, omenești".

■ Toți banii cheltuiți cu procurarea medicamentelor

Doamna Adela Manole, din comuna Românești, județul Iași. După ce ne-ați făcut dovada că sînteți beneficiara unei pensii C.A.P. de 10 lei lunar - rămasă nemodificată de ani și ani, ne-am lăsat convinși de argumentele dumneavoastră că sînteți "bătrînă și bolnavă cu picioarele, că toți banii pe care îi aveți împreună cu soțul, pensionar C.F.R., îi cheltuiți cu procurarea medicamentelor", interesîndu-ne pentru dvs., am aflat că majorarea pensiei se face numai la cerere. În baza legii 80/1992, recalcularea pensiei pentru agricultori se face depunînd cererea la Oficiul de Pensii a Agricultorilor, din Iași, str. Ștefan cel Mare nr.47. La cerere este bine să anexați și un talon (cupon) al pensiei dvs.

Alte informații le puteți obține prezentîndu-vă la redacție zilnic, între orele 8,30-13,00, la camera 21. De altfel, accesul este liber la "Monitorul" oricărei persoane care are nelămuriri în probleme ale legislației ori are de adus la cunoștință anumite stări de lucru asupra cărora trebuie să intervenim împreună.

■ Mușchiulețul fără bon

Dl. Petre Sprînceană, Piața Voievozilor, bl. A17, semnalează că la magazinul nr. 40 "Olimp", la raionul de carne a cumpărat vineri dimineața o cantitate de produs fără fi cîntărit la balanța electronică, ce este defectă. A cerut bon pentru marfa plătită, dar a fost insultat. Mușchiulețul cumpărat nu prezenta tara achitată. **(Ion N. OPREA)**

APELAȚI CU ÎNCREDERE
LA SERVICIILE
TAXIURILOR DE STAT,
TAXICOM
Taxiurile noastre pot fi recunoscute cu ușurință datorită casetelor luminoase "MONITORUL" pe care NUMAI NOI le avem.
OFERIM RAPIDITATE, CONFORT ȘI CELE MAI MICI PREȚURI PE KILOMETRU
200 lei/Km - tarif unic (zi, noapte)
tel. 953
sau 146593
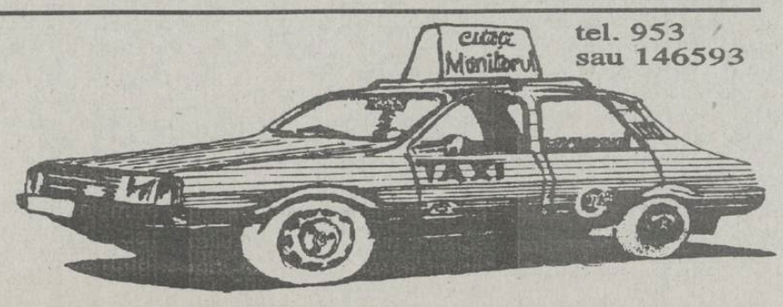

©N-E Advertising 1993

Handbal masculin

Disensiuni la Politehnica

■ C. Gheorghiu: "Moralul băieților va reveni odată cu primul salariu"

În ciuda faptului că a pășit cu stîngul în noul campionat, echipa de handbal masculin Politehnica Iași, fostă Mecon, continuă să fie cea mai iubită grupare sportivă a orașului nostru. Din nefericire, în prezent Politehnica trece prin clipe ceva mai dificile, datorită unui conflict generat de o serie de neînțelegeri între conducerea clubului și jucători. Pentru a nu fi acuzați de părtinire, vă vom prezenta variantele celor două părți implicate și vă vom lăsa pe dumneavoastră să trageți concluziile.

Dl. prof. Dan Constantinescu, antrenorul echipei studențești, ne-a mărturisit că nu poate lucra numai cu cei 6-7 jucători care se prezintă zilnic la antrenamente, menționînd că nu înțelege de ce handbaliștii nu participă la pregătire, deși majoritatea sînt angajați și primesc salariu și indemnizații. "De exemplu, pe Cucu și Chelea nu i-am văzut la față în această săptămînă" ne-a spus dl. Constantinescu. Cît privește pe studenții din echipă (Adam, Stoian, Chirilă, Bărdiță și Căciulă), antrenorul Politehnicii ne-a declarat că acceptă ca aceștia să-și vadă de școală, dar nu este de acord cu lipsa de la antrenament, mai ales că nu întotdeauna orele de școală coincid cu cele de pregătire. Despre cele două înfrîngeri din actualul campionat, dl. Constantinescu ne-a spus: "Nu este o tragedie că am pierdut, mai ales că acasă ne-a bătut Minaur Baia Mare, una din echipele valoroase ale campionatului", după care ne-a mai precizat că Stanciu și Spiridon fac parte din loturile naționale și absentează motivat pînă miercurea viitoare, cînd România va juca cu Ucraina, la Kiev, în preliminariile C.E. De asemenea, absentează motivat Zepciuc, care s-a rănit la degete în timp ce lucra la serviciu cu vată de sticlă. Despre situația neclară existentă în prezent în cadrul echipei, d-nii Octavian Neagoe (președinte) și Teodor Popescu (vicepreședinte) ne-au spus că jucătorii au trecut într-adevăr prin clipe nu prea plăcute, dar că acum sînt angajați Chitoroagă, Zepciuc, Stanciu, Spiridon, Cojocaru, Gheorghiu și Chelea și urmează să li se găsească un loc de muncă lui Bărdiță și Iovcea. De asemenea, se așteaptă ca Dorofte și Cucu să aducă actele necesare pentru a fi încadrați. Despre Ciocoiu, președintele Clubului Politehnica ne-a spus că și-a găsit singur un loc de muncă la un particular și "este păcat de cei 9000 de lei pe care-i plătim la O.J.T.S. Iași pentru fiecare oră de antrenament, dacă zilnic se prezintă la sală numai 6-7 jucători".

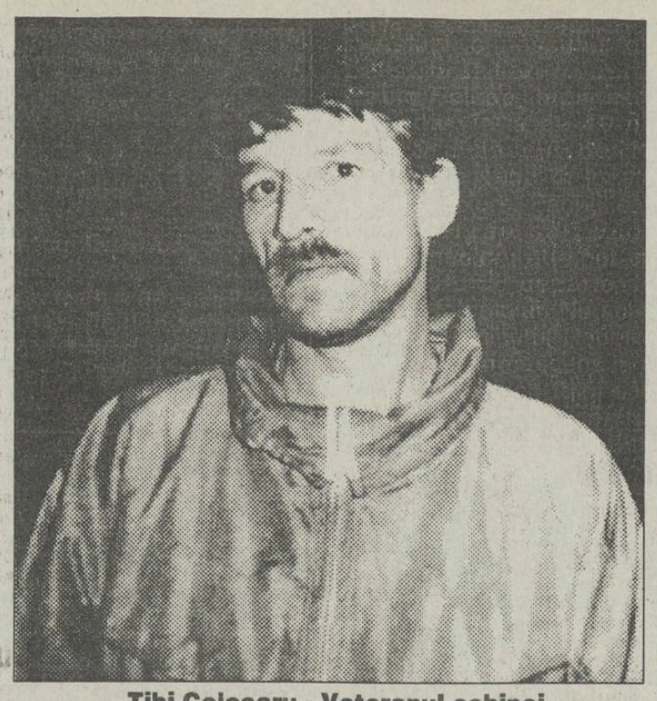

Tibi Cojocaru - Veteranul echipei

Care este părerea handbaliștilor, cei mai afectați de această situație?

● **Tiberiu Cojocaru** (veteranul echipei): "Salariile sînt foarte mici, în jur de 30.000 lunar. Anul trecut toți ne asigurau că după ce vom promova vom avea condiții la nivelul diviziei B. Așteptăm de atîta timp să se adevereasă promisiunile conducerii, încît am ajuns să nu mai credem în nimic. Nici sponsorii nu se prea îngrămădesc în jurul nostru, dar cum să vină dacă cei care stau mai tot timpul în birou nu-i caută?"

● **Marius Ciocoiu:** "Zepciuc merge zilnic la ora 5 la serviciu, unde muncește efectiv, dar găsește și resurse să nu lipsească de la antrenament."

● **Constantin Gheorghiu:** "Băieții lipsesc de la pregătire pentru că nu prea au de ce să vină. Am început antrenamentele de trei luni și de-abia la începutul lui septembrie s-a rezolvat oarecum și problema angajărilor. Indemnizația este de 16.000 lei lunar și cu un salariu de 30.000 lei nu prea-ți vine să faci performanță. În cazul meu, din iulie nu am primit nici un fel de salariu, în situația în care și soția mea a terminat perioada de acordare a ajutorului de șomaj. Să nu credeți că primele de victorii sînt prea mari. Faceți o socoteală și veți vedea cîți bani luăm în condițiile în care jumătate din jocuri se dispută în deplasare, iar în cele 11 de acasă ne vizitează Steaua, Dinamo și Minaur, echipe foarte greu de învins. Cred, totuși, că moralul băieților se va schimba în momentul cînd vor lua primele salarii. Odată cu buna dispoziție ne va reveni și pofta de joc."

Este exact ceea ce sperăm și noi! **(Leonard CĂNĂNĂU)**

Aventura belgiană a lui Adrian Ambrosie (III)

Încheiem aici seria dezvăluirilor fotbalistului ieșean Adrian Ambrosie despre periplul său în țara "diavolilor roșii"

■ Un antrenor poliglot

- Cum vă înțelegeați cu antrenorii, ținînd cont că în echipă erați fotbaliști din toate colțurile lumii?

- Antrenorul principal, dl. Chris Van Puyvelde, explica fiecare exercițiu în flamandă pentru localnici, în franceză pentru africani și în engleză pentru ceilalți jucători, ruși sau iugoslavi.

- Ce te-a impresionat mai mult la echipa Lokeren?

- Punctualitatea. Cu zece minute înaintea antrenamentelor, la stadion nu era nici un jucător. În decurs de cinci minute, aceștia soseau cu mașinile și la 19 fix, ora începerii antrenamentului, erau gata echipați în teren.

- Cum este viața în Belgia pentru un om obișnuit?

- Salariul minim net pe economie este de 40 mii franci belgieni, cam 2000 mărci germane. Pentru un om grăbit hrana zilnică nu este o problemă, Belgia fiind un fel de rai pe pămînt în ceea ce privește mîncarea. Există peste tot automate cu sandwichuri, ciocolată, pîine și înghețată. Dacă tot veni vorba despre înghețată, pot spune că acolo mi-am făcut plinul, prețul unei asemenea delicatese variind între 20 și 40 de franci.

- Cum îți petreceai timpul liber?

- Am colindat toată zona. Am fost la Bruxelles, unde am ținut să calc pe gazonul stadionului Heysel, unde au avut loc tragicele incidente din finala C.C.E. 1985 dintre Juventus Torino și F.C. Liverpool, am petrecut clipe de neuitat, ce mi-au adus aminte de copilărie, într-un imens parc de distracții din Lokeren. Am trecut dintr-o regiune în alta fără să mă întrebe nimeni nimic în Olanda, unde am încercat să vorbesc cu Gică Popescu. Din păcate, în aceeași zi, la antrenament, nu erau decît jucătorii echipei a doua a concernului Philips, pe lîngă sediul căruia am trecut cu mașina. Amărăciunea că nu l-am văzut pe Gică s-a mai estompat puțin aflînd că fotbalistul român este foarte iubit la Eindhoven, unde se spune că este mai tare decît primarul orașului. Semn că Gică al nostru este apreciat în Olanda l-a constituit și faptul că un taximetrist, auzind că sîntem compatrioți cu fotbalistul craiovean, a renunțat să ne mai ceară bani pentru o cursă, deși suma era destul de măricică.

■ Belgienii nu se omoară cu pîinea

- În cercurile fotbalistice ieșene se știe că ești un mare gurmand. Cum te-ai descurcat la acest capitol?

- Mi se pare edificatoare o poveste care a stîrnit zîmbete. Într-o sîmbătă, dl. Wimm, un prieten de-al impresarului meu, nea invitat la un restaurant mexican. După obișnuita supă, ni s-a servit la felul doi, pe un platou de lemn, o mîncare specifică bucătăriei mexicane, un amestec apetisant de cartofi cu carne și sosuri picante. Dl. Wimm și dl. Vornicu mîncau de mama focului, eu așteptam politicos să se aducă pîinea. I-am explicat impresarului ce doresc, iar el i-a șoptit belgianului ceva la ureche; acesta a început să rîdă în hohote, explicîndu-mi că în Belgia nu se prea consumă pîine. Cu toate precizările sale, nu m-am lăsat pînă ce ospătarul nu mi-a adus pîinea pentru a mă ridica sătul de la masă.

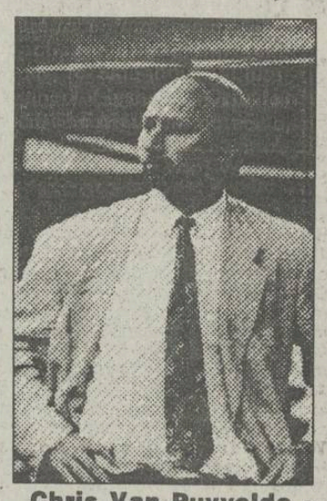

Chris Van Puyvelde - antrenorul echipei Lokeren

- Examenul belgian a fost o experiență reușită?

- Am învățat în primul rînd ce înseamnă să fii fotbalist profesionist. Despre mentalitatea fotbalistului român am avut posibilitatea să mă conving pe propria-mi piele. În Belgia, la unul de antrenamente ni se cerea să alergăm pînă la un anumit jalon, după care să ne întoarcem la linia de sosire. Pentru că întorceam cu un metru mai devreme am fost atenționat de antrenor, lucru care m-a făcut să roșesc de rușine. Am învățat apoi să mă dăruiesc total, eu, care jucam ca o domnișoară. Drept dovadă stau alunecările și contrele în care am intrat atît în meciul de la Focșani, cu Acord, cît și în cel cu F.C. Argeș. **(A consemnat L. CĂNĂNĂU)**

25 de ani de judo ieșean

Prefectul județului, Dan Gâlea, recomandă tinerilor "Calea Supleței"

Ieri, la restaurantul Scala din Iași, a fost sărbătorită într-un cadru festiv aniversarea a 25 de ani de la nașterea judoului în România și la Iași. Supranumit și "Calea Supleței", judoul a avut în Iași drept pionieri studenții medicinești și politehniști ai anului 1967. Ajungînd mai tîrziu persoane cu un înalt profil moral, cîțiva dintre acei pionieri s-au întîlnit ieri. Fiind pe vremea studenției unul dintre aceștia, la aniversare a participat și prefectul județului Iași, dl. Dan Gâlea, care ne-a declarat: "Mulți tineri preferă să practice astăzi forme cît mai violente de karate care-și propun să anuleze fizic adversarul. Judo este un sport al nonviolenței și are un mare rol în formarea morală a practicanților săi. Din acest motiv, recomand judoul tuturor tinerilor ieșeni." **(Cristian MEDELEANU)**

Roberto Paulo Falcao la 40 de ani

Astăzi, cunoscutul fotbalist brazilian Roberto Paulo Falcao împlinește rotunda vîrstă de 40 de ani. S-a născut pe 16 octombrie 1953 în localitatea Xanxere. Părinții săi, care doreau să-l vadă ajuns medic, l-au ținut cît au putut mai departe de mirajul fotbalului. Nu știau săracii că micuțul Roberto se antrena pe ascuns la o echipă de pitici, tatăl său fiind la un pas de infarct în 1965, cînd a găsit numele fiului scris cu majuscule într-o cronică. Zarurile părînd a fi aruncate, părinții au renunțat la vise și odrasla și-a continuat ascensiunea spectaculoasă în lumea fotbalului. De la 13 ani joacă la Internacional Porto Alegre, echipă pe care o părăsește în 1980, cînd pleacă în Europa în căutarea miraculosului "calcio". Au urmat șase sezoane excelente sub culorile lui A.S. Roma, cu care joacă în 1984 chiar o finală C.C.E. (2-4 cu Liverpool, după penalty-uri). La 33 de ani se întoarce în Brazilia, unde-și încheie cariera la echipe destul de modeste. Paradoxal, deși a fost considerat unul din cei mai buni mijlocași brazilieni ai erei post-Pele, Falcao n-a jucat cu adevărat decît la un singur turneu final al C.M. În 1974, la 21 de ani, a fost considerat prea tînăr pentru o asemenea responsabilitate. Patru ani mai tîrziu, în Argentina, conflictul cu antrenorul Coutinho îl ține departe de națională. "Mundialul" spaniol reprezintă afirmarea deplină a lui Falcao, care înscrie trei goluri, jucînd meci de meci. În Mexic 1986, la 33 de ani, Falcao a evoluat în total doar 91 minute, locul său pe banda dreaptă fiind luat de mai tînărul (însă mai puțin tehnicul) Junior.

După retragere, Falcao a cochetat cîțiva ani și cu antrenoratul. Mai mult decît atît, în 1990 a ajuns chiar selecționer al echipei "cariocas". Rezultatele mediocre și conflictele cu vedetele echipei au impus rapida lui debarcare. S-a văzut nevoit să descopere pe propria piele cît de efemeră e gloria în fotbal... **(Ion C. TEODOR)**

La Botoșani

Turneu de tenis pentru veterani: "Cupa Luceafărul"

Așa după cum v-am mai informat, la sfîrșitul săptămînii trecute a avut loc la Botoșani o emoționantă competiție de tenis: "Cupa Luceafărul" (ediția a IV-a) organizată de Clubul de tenis Luceafărul din Botoșani, competiție dedicată veteranilor sportului alb și care a adus la start tenismeni din 6 județe și municipiul București.

Iată și cîștigătorii pe categorii de vîrstă:

● Categoria pînă la 35 de ani: Mircea Olaru (Botoșani).

● Categoria 35-45 ani: Florin Marțolea (Botoșani).

● Categoria 45-55 ani: Constantin Țuțulea (Botoșani).

● Categoria peste 55 de ani: Mihai Gontaru (Botoșani).

● Dublu: Ioan Belici (București) - Leonard Darie (Vaslui).

Premiile acordate au fost în valoare totală de 150 mii de lei. Sponsorii competiției: S.C. AGROMEC Bucecea, S.C. PECO S.A. Botoșani, Societatea Agricolă "1 Decembrie", Societatea Agricolă "Unirea", S.C. Cozinda Botoșani. **(Val GURALIUC)**

Cerînd daune de 20 milioane lei

F.R.F. a acționat în instanță "Săptămîna Fotbalistică"

■ Această revistă a dezvăluit faptul că președintele Mircea Sandu ar fi încercat să mituiască pe arbitrul meciului Ceho-Slovacia - România

Incredibil, dar adevărat! "Îngerașii neprihăniți" de la F.R.F., în frunte cu "nașul" Mircea Sandu, au făcut plîngere în justiție împotriva d-lui Dumitru Vișan, redactorul-șef al publicației "Săptămîna fotbalistică". Dl. Vișan este tradus în instanță pentru că a scris în ziarul pe care îl conduce despre Mircea Sandu că ar fi încercat să-l mituiască pe arbitrul meciului Ceho-Slovacia - România cu 50.000 dolari. Șeful F.R.F. solicită Judecătoriei Sectorului 6 condamnarea lui Vișan și solicită daune în valoare de 20 milioane lei. Foarte curioasă această reacție a "federalilor". După ce au scăpat cu fața curată în urma dezvăluirilor din presă privind afacerile necurate pe care le-au patronat, după ce nu au avut bunul simț să demisioneze în urma măsurilor dezastruoase privind activitatea fotbalistică, iată că distinșii noștri federali au trecut la contraatac. Pentru a fi mai sigur de reușita acțiunii judiciare, dl. Sandu a angajat și doi avocați, de parcă nu ar avea consilier juridic la instituția pe care o păstorește.

L-am contactat telefonic pe dl. Vișan, pentru a-i solicita opinia în legătură cu viitorul proces. Domnia-sa ne-a declarat în exclusivitate: "Am toate dovezile despre ceea ce a apărut în paginile săptămînalului pe care-l editez. Întotdeauna adevărul supără. Am o singură nedumerire: din cele 20 de milioane pe care Mircea Sandu le cere, cîte sînt pentru el și cîte pentru Federație?"

Avînd în vedere această acțiune de forță a F.R.F., sperăm ca Asociația Presei Sportive să ia poziție în favoarea d-lui Vișan. În caz contrar, A.P.S. nu-și mai justifică existența. În plus, s-ar crea un precedent periculos, gazetarii sportivi fiind la cheremul celor pe care îi critică. **(Lucian GHEORGHIU)**

Omul care a învins Belgia

■ Petrică Ciobanu, mascota echipei naționale de fotbal, susține că a influențat prin calitățile sale paranormale rezultatul partidei de miercuri ■ El a determinat eliminarea României de către fotbaliștii irlandezi în 1985 și 1990 ■ Tot din cauza sa a izbucnit războiul din Golf și a căzut Guvernul Roman! ■

Dl. Petrică Ciobanu este inginer hidrotehnician (lucrează la barajul Stînca- Costești) și s-a făcut remarcat și prin calități artistice deosebite, fiind descoperit de Ștefan Tapalagă ca un excepțional imitator de păsări și animale (circa 65 de specii). Întrucît domnia-sa consideră că are calități paranormale știind să magnetizeze publicul și să influențeze destinele unei partide de fotbal, și-a oferit serviciile lui Rică Răducanu, în 1985, pentru a apărea în meciul România - Irlanda de Nord din preliminariile C.M. 1986 în postura de "mascotă vie", deghizat în Păcală, Tîndală sau Charlie Chaplin. Neprimind nici un răspuns, a hotărît să se răzbune: "Au cîștigat irlandezii datorită mie, susține dl. Ciobanu. În repriza a doua, poarta era goală, ai noștri au șutat și mingea s-a oprit la firul ierbii. Comentatorul TV a spus că «mingea asta e blestemată». Așa a fost!" Pe lîngă faptul că dl. Ciobanu își asumă și "miracolul Duckadam" din neuitata finală Steaua - Barcelona (Sevilla, 1986), dl. Petrică al nostru este capabil, după opinia sa, să influențeze și evenimentele politice. I se datorează căderea lui Petre Roman, în 1991, și războiul din Golf ("I-am scris lui Bush să facă pace cu palestinienii și nu m-a ascultat!"). Înainte de C.M. 1990 a scris la Televiziune lui Cristian Țopescu și Ionel Stoica, cerîndule să fie acceptat alături de tricolori în Italia. "Simțeam că vom cădea din nou cu irlandezii. Și așa a fost. Nu m-au ascultat și m-am răzbunat din nou. L-am hipnotizat pe Timofte și acesta a ratat lovitura de la 11 m decisivă".

Visul lui Petrică Ciobanu s-a împlinit la meciul România - Belgia. După cum știți, rezultatul a stat mult timp în cumpănă. De ce? Ne povestește tot "mascota vie". "M-am îmbrăcat în «Păcală» și l-am rugat pe dl. colonel V. Radu (administratorul stadionului) să-mi dea cheia de la vestiar pentru ca la momentul oportun să mă deghizez în Charlie Chaplin și să apar cu steagul american în fața spectatorilor. Absorbit de meci, administratorul a uitat acest lucru, ceea ce m-a supărat foarte tare. Apoi organizatorii nu mi-au permis să fiu în teren alături de echipă la intonarea imnurilor. Am ținut meciul în mînă la 0-0 și așa s-ar fi terminat dacă arbitrul nu anula golul lui Dumitrescu. Cînd am văzut asemenea nedreptate, mi-au trecut nervii și am hotărît să-i ajut pe băieți. Și încă ceva: vreau să fiu alături de tricolori la Cardiff! Dacă nu sînt eu acolo, nu ne calificăm". Să fie oare așa? Vom trăi și vom vedea! **(G.I. NICOLAE)**

Va cîștiga "Păcală" (Petrică Ciobanu) meciul de la Cardiff ?

Programul Televiziunii Române

în perioada 18 - 24 octombrie 1993

■ Luni, 18 octombrie

TVR 1 13,00 Calendar ● Prețurile pieței ● Cotații bursiere ● Rețeta zilei ● O întrebare pe zi ● Caleidoscop ● 13,30 1001 audiții ● 14,00 Actualități ● 14,10 TVR Iași ● Est Meridian ● Transfocator rutier ● Note, știri și reportaje din Moldova ● Punctul pe "i" ● 15,00 TVR Cluj-Napoca ● Retrovizor ● Sport ● Interpretul săptămînii ● Incursiune în necunoscut ● 16,00 Avanpremiera săptămînii ● 16,15 Civilizația montană ● Branul agroturistic ● 16,45 Actualități ● 17,00 Emisiune în limba maghiară ● Știri, corespondențe ● La ordinea zilei ● Deschiderea stagiunii teatrale la teatrele maghiare din țară ● 18,30 Festivalul de muzică ușoară "Aurelian Andreescu" ● 19,00 O viață pentru o idee ● 19,30 Desene animate ● Captain Planet ● **20,00 Actualități** ● 20,40 Publicitate ● 20,45 De luni pînă luni ● Retrospectiva evenimentelor politice interne și internaționale ● **21,15 Teatru tv: "Casa cu păpuși" de Henrik Ibsen**. Înregistrare La Sept ● 23,20 Actualități ● 23,40 Repriza a treia ● Emisiune sportivă ●

TVR 2 14,00 Actualități ● 14,10 Secolul nostru, ep. 6: Vînt de la Apus, vînt de la Răsărit (1945-1958). Documentar, înregistrare CFI ● 15,35 Repere etnofolclorice ● Salonul de artă naivă - București '93 ● 16,00 TVE Internacional ● **16,30 Film serial: "Oshin"** (Japonia, 1983), ep. 9 ● 17,00 Veniți cu noi pe programul doi ● Șansele României pentru viitor ● Reforma văzută dinspre FMI ● Reforma văzută dinspre Guvern ● Reforma văzută de cetățeanul simplu ● România, șanse naturale, șanse sociale ● 20,00 Video-satelit ● 21,00 TVM ● Mesager ● 21,30 Limbi străine ● engleză americană ● 22,00 TV5 Europe ● **22,30 Film serial: "Navarro"** ● În corzi (Franța, 1991) ●

■ Marți, 19 octombrie

TVR 1 7,00 TVM ● Telematinal ● 10,00 Actualități ● 10,05 Calendar ● Prețurile pieței ● Cotații bursiere ● Sfaturi practice ● Rețeta zilei ● Calendarul zilei ● O întrebare pe zi ● 10,30 Desene animate ● Tao-Tao ● 11,00 Limbi străine ● franceză ● 11,30 Video-lexicon ● Sibiul vechi ● Icoane pe sticlă ● Cosmogonii ● 12,00 Credo ● Baha'i - din nou despre internaționalismul religios ● 13,00 1001 audiții ● 14,00 Actualități ● 14,10 TVR Iași ● Est Meridian ● Monumente ale naturii: Stejarii seculari din Iași (II) ● Note, știri și reportaje din Moldova ● Punctul pe "i" ● 15,00 TVR Cluj-Napoca ● Reporter în anchetă ● Onor la tricolor! ● Salonul artelor ● 16,00 Arte vizuale ● Milionarii și arta ● 16,20 Povestea vorbei ● Să nu știe stînga ce face dreapta! ● Zig-zag printre... cuvinte! ● 16,45 Actualități ● 17,00 Conviețuiri-magazin ● Comunitatea rușilor lipoveni ● 18,00 Pariați pe campion! Emisiune-concurs de cultură generală și divertisment ● 18,30 Avanpremieră la Sărbătoarea națională românești "Crizantema de Aur" ● 19,00 Cultura în lume ● Arhitectura Greciei antice ● Valori ale Orientului ● 19,30 Desene animate ● Captain Planet ● **20,00 Actualități** ● 20,40 Publicitate ● 20,45 Ce-i de făcut? ● Munca mea e cea mai grea! ● **21,15 Telecinemateca: "În viața noastră"** (SUA, 1942). Cu: Bette Davis, Olivia de Havilland, George Brent, Dennis Morgan ș.a. ● 23,05 Actualități ● 23,25 Dor de șlagăr, șlagăr de dor... ● Selecțiuni din concursul "Șlagărele anului '92" ● 24,00 Insomniile românului ● Un veteran care... n-a terminat războiul ● 0,30 Închiderea programului.

TVR 2 13,00 În direct: Canal France International ● 14,00 Actualități ● 14,10 Un secol de cîntece ● Înregistrare CFI ● 15,05 Jazz ● 16,00 TVE Internacional ● 16,30 Desene animate ● Perrine ● 17,00 Magazin economic ● Pînă cînd atentăm la sănătatea și... buzunarele românului? ● Nedumeriri... ● Regimul fiscal al caselor de marcat ● 19,00 Itinerare spirituale ● 19,30 Refrenele iubirii ● Melodii de ieri și de azi ● 20,00 Video-satelit ● 21,00 TVM ● Mesager ● 21,30 Limbi străine ● franceză ● 22,00 TV5 Europe ● 22,30 Credo ● Minuni, miracole? ●

■ Miercuri, 20 octombrie

TVR 1 7,00 TVM ● Telematinal ● 10,00 Actualități ● 10,05 Calendar ● Prețurile pieței ● Sfaturi practice ● Rețeta zilei ● Meteo ● O întrebare pe zi ● Caleidoscop ● Unde mergem azi? ● 10,30 Desene animate ● Tao-Tao ● 11,00 Limbi străine ● engleză ● 11,30 Bariera numerelor (3) ● Documentar SUA ● 12,00 Splendoarea mogulilor, ep. 3 ● Femeile și războinicii ● Video-clipuri ● 13,00 1001 audiții ● Valori ● Confirmări ● Simboluri ● 14,00 Actualități ● 14,10 TVR Iași ● Est Meridian ● Cheia succesului: Din lumea afacerilor ● Note, știri și reportaje din Moldova ● Sfatul medicului ● Accente critice ● 15,00 TVR Cluj-Napoca ● Agenda muzicală teritorială ● Rubrică în limba maghiară (15,30) ● 14,00 Magazin sportiv ● 14,45 Actualități ● 17,00 Amfiteatru ● De la pasiune... la profesiune ● La timpuri noi - profesii noi ● Recviem pentru o pasiune ● Un student la trei facultăți își caută vocația ● 17,50 Medicina pentru toți ● Sezonul rece și virozele respiratorii ● 18,15 Tezaur ● Săptămînal de etnografie și folclor ● 19,00 Studioul economic ● Construcțiile - o ramură cu mari resurse a economiei românești ● Investițiile străine între ce sînt și ce ar trebui să fie ● Pe urmele sesizărilor telespectatorilor ● **19,30 Actualități** ● **20,00 Fotbal: Paris St.-Germain - Universitatea Craiova, în turul II al Cupei Cupelor.** Transmisiune directă de la Paris ● **21,45 Fotbal: A.S. Monaco - Steaua, în turul II al Cupei Campionilor Europeni**. Transmisiune directă de la Monte Carlo ● **23,30 Film serial: "Soțul ambasadoarei"** (Franța, 1990). Ep. 3 ●

TVR 2 13,00 În direct: Canal France International ● 14,00 Actualități ● 14,10 Jockey-ul deșertului ● Cu dromaderii prin deșertul Saharei ● Documentar CFI ● 15,00 Reluarea emisiunii Întîlnirea de la miezul nopții ● 16,00 TVE Internacional ● 16,30 Desene animate ● Perrine ● 17,00 Interferențe ● Transmisiuni directe, interviuri, reportaje, documentare ● 18,30 Emisiune în limba maghiară ● "Legenda"; film serial (I) ● 20,00 Baschet feminin: Fartec Brașov - Constar Arad, derby-ul campionatului național (repriza a doua). Transmisiune directă de la Brașov ● 20,40 Video-satelit ● 21,00 TVM ● Mesager ● 21,30 Limbi străine ● engleza ● **22,00 Teatru TV: "Gîlceava zeilor" de Radu Stanca.** Cu: Virgil Ogășanu, Ilinca Tomoroveanu, Ioana Bulcă, Cezara Dafinescu, Tania Filip, Marian Râlea ș.a. ●

■ Joi, 21 octombrie

TVR 1 7,00 TVM ● Telematinal ● 10,00 Actualități ● 10,05 Calendar ● Prețurile pieței ● Cotații bursiere ● Rețeta zilei ● O întrebare pe zi ● 10,30 Desene animate ● Tao-Tao ● 11,00 Limbi străine ● germană ● 11,30 Călătorii ● Pe cărări de ape: Atlanticul de Sud (II) ● **12,00 Film serial: "Hoțomanii"**, Super Channel, ep. 13 ● 13,00 1001 audiții ● Vă place opera? ● 14,00 Actualități ● 14,10 TVR Iași ● Est Meridian ● Memoria locurilor: Ulița Zlataustului ● Note, știri și reportaje din Moldova ● Accente critice ● 15,00 TVR Cluj-Napoca ● Pasărea măiastră: Muzeul civilizației populare tradiționale Astra ● Orizont economic ● Cîntec transilvan ● 16,00 Reportaj economic ● Cît de cald ne va fi la... iarnă? ● 16,20 Cronografii ● 16,45 Actualități ● 17,00 Repere transilvane ● 17,30 Repere moldave ● Pe urmele lui Eminescu la Botoșani ● 80 de ani de astronomie la Iași ● 18,00 Față în față ● Mit și adevăr în istoria mișcărilor naționaliste din România (II) ● 19,00 Gong! ● Emisiune de critică și actualitate teatrală ● 19,30 Desene animate ● Captain Planet ● **20,00 Actualități** ● 20,40 Publicitate ● 20,45 Studioul economic ● Bună dimineața, România! (II) ● Ce mai importă românul? ● **21,15 Film serial: "Dallas", ep. 277** ● 22,10 Publicitate ● 22,15 Alfa și Omega ● Cădere liberă (II) ● 23,15 Actualități ● 23,35 Seară de balet ●

TVR 2 13,00 În direct: Canal France International ● 14,00 Actualități ● 14,10 Agricultura statului New York ● Nutriția ● Magazin de știință ● 15,05 Tezaur ● 16,00 TVE Internacional ● 16,30 Desene animate ● Perrine ● 17,00 Ceaiul de la ora 5 ● O nouă întîlnire a tinerilor cu idolii lor și cu toate cele specifice vîrstei ● Intrarea în labirint: generația cu cercel sau cum se manifestă personalitatea? ● Cum ne îmbrăcăm? ● Tinerii și economia de piață ● 19,00 Emisiune în limba germană ● Știri ● Meserii tradiționale ● Masă rotundă - România - o piață interesantă pentru investitori ● Etica în jurnalistică ● 20,00 Video-satelit ● 21,00 TVM ● Mesager ● 21,30 Limbi străine ● germană ● 22,00 TV5 Europe ● **22,25 Film artistic: "Sinucidere dublă"** (Japonia, 1969). ●

■ Vineri, 22 octombrie

TVR 1 7,00 TVM ● Telematinal ● 10,00 Actualități ● 10,05 Calendar ● Prețurile pieței ● Cotații bursiere ● Sfaturi practice ● O întrebare pe zi ● Caleidoscop ● 10,30 Desene animate ● Tao-Tao ● 11,00 Limbi străine ● engleza americană ● 11,30 Curcubeu ● Poezie la toate vîrstele ● 12,00 Afacerea Watergate ● Peisaje ● 13,00 1001 audiții ● 14,00 Actualități ● 14,10 TVR Iași ● Est Meridian ● Stop-cadru în cotidian ● La Strunga ● Note, știri și reportaje din Moldova ● Poșta redacției ● 15,00 TVR Cluj-Napoca ● De juventute: Meșteșuguri vechi, meșteșuguri noi ● Rubrică în limba maghiară (ora 15,30) ● 16,00 Formula 3 ● Concurs în care participanții își testează inteligența, perspicacitatea și norocul ● 16,30 Toamna, mare hotar... cu "focul viu" între anotimpuri ● 16,45 Actualități ● 17,00 Emisiune în limba germană ● Știri ● Hramul bisericii din Tomnatic ● Aspecte europene ● 18,00 Pro Patria ● 25 octombrie între faptul istoric și perspectiva contemporană ● Urgența în eșalonul întîi ● Cine gestionează spațiile Armatei ● File de agendă ● **19,00 Film serial: "Pasărea spin"**, ep. 9 ● **20,00 Actualități** ● 20,40 Publicitate ● 20,45 Viața parlamentară ● 21,15 Reflecții rutiere ● **21,30 Film artistic: "Echilibru fragil"** (SUA, 1973). Premieră pe țară. Cu: Katharine Hepburn, Paul Scofield, Lee Remick ș.a. ● 23,45 Actualități ● 24,00 Simpozion ● Revistă de literatură și arte ● 0,55 Întîlnirea de la miezul nopții ● De vineri pînă vineri ● Informații din viața și activitatea grupurilor rock românești și internaționale ● Noutăți discografice ● Video-rock ● 1,40 Jazz Fan ● Avancronică la Jazz Festival, București '93 ●

TVR 2 13,00 În direct: Canal France International ● 14,00 Actualități ● 14,10 Fauna Americii: Mistrețul ● Uluitorul tatu ● 15,05 Divertisment internațional ● 16,00 TVE Internacional ● 16,30 Desene animate ● Perrine ● 17,00 Ediție specială ● Limba lupanarelor împotriva limbii de lemn? ● 19,00 Concertul Orchestrei de cameră a Radioteleviziunii ● Ziua Hispanității ● 21,00 TVM ● Mesager ● 21,30 De lingua latina ● 21,50 Poesis ● Arhive ● Filmoteca de Aur TV: Emil Botta ● 22,00 TV5 Europe ● 22,30 Video-satelit ● 23,30 Generația mea ● 24,00 Închiderea programului.

■ Sîmbătă, 23 octombrie

TVR 1 8,00 Bună dimineața... de la Iași ● 9,00 Calendar ● 9,10 Clubul lui Gulliver ● Povestea furată - film ● Creionul cu surprize ● Desene animate ● 10,00 Film serial pentru copii: "Noile aventuri ale lui Black Beauty", ep. 23 ● 10,30 Gimnastica minții ● Șahul de la A la Z ● 11,00 Documentar științific ● Din lumea animalelor (XI) ● 11,30 Vîrstele peliculei ● Vincente Minnelli și farmecul "Fetelor în floare" ● Starea cinematografiei naționale ● 12,30 1001 audiții ● 13,30 Curat-murdar! Emisiune de educație ecologică ● Unde dai și unde crapă... ● 14,00 Actualități ● **14,10 Ora 25 - Tranzit TV**: ● **Film serial: "Poveștiri cu final neașteptat"** (ep. 22) ● Reportaje ● Caragiale - contemporanul nostru ● Top muzical ● **Film documentar: "Secolul nostru" (ultimul episod)** ● **Film serial: "Poveștiri cu final neașteptat"** (ep. 23) ● 17,30 Concertul de gală al laureaților Festivalului "Crizantema de Aur '93" - transmisiune directă de la Tîrgoviște ● 19,15 Teleenciclopedia ● Istoria omenirii ● Animale de pradă ● Mașina visurilor: computerul ● **20,00 Actualități** ● 20,40 Publicitate ● 20,45 Editorialul săptămînii de Paul Everac ● **20,55 Film serial: "Dallas", ep. 278** ● 21,50 Săptămîna sportivă ● 22,10 Astă seară ne distrăm în familie! Emisiune muzical-distractivă surpriză ● **23,00 Film serial: "Midnight Caller"**, ep. 35 ● 23,55 Actualități ● 0,15 Rock '93 ● Concert extraordinar "Asia" ●

TVR 2 13,00 Video-satelit ● 14,00 Actualități ● 14,10 Vîrcolacii nopții. Înregistrare ZDF ● Călătorie prin America ● 15,05 Varietăți ● 16,00 TVE Internacional ● 16,30 Desene animate ● Perrine ● 17,00 Studioul de literatură ● Regăsirea generației pierdute ● E. Lovinescu: mobilitatea și libertatea spiritului critic. Evocare la împlinirea a 50 de ani de la dispariția criticului ● 18,15 Bursa invențiilor ● 19,00 Conviețuiri-magazin ● Meserii tradiționale ● Tulcea - exemplu de conviețuire ● Comunitatea italiană din Grecia ● Din muzica minorităților ● 20,00 Video-satelit ● 20,30 Între noi, complexații! ● Întîlnire între timizi ● 21,00 TVM ● Mesager ● 21,30 Divertisment internațional ● 22,00 TV5 Europe ● 22,30 Turnul de fildeș ● 23,00 Orașe și civilizații ● 23,30 Pro Memoria. Gabriel Țepelea ● 24,00 Închiderea programului.

■ Duminică, 24 octombrie

TVR 1 8,00 Bună dimineața! ● Noutăți cultural-artistice ● Desene animate ● Rețete culinare ● Horoscop ● Reportaje ● Muzică ● 9,00 Calendar ● 9,10 Arlechino ● O emisiune pentru iubitorii poveștilor: "Robin Hood junior" ● 10,00 Film serial pentru copii: "Noile aventuri ale lui Black Beauty", ep. 24 ● 10,30 Lumină din lumină ● Istoria creștinismului ● Popas de suflet ● Credință și democrație (II) ● 11,30 Viața satului ● Mai este utilă aviația utilitară? ● Chiar dacă plouă, e momentul să vorbim despre irigații! ● 13,00 Din albumul celor mai frumoase melodii populare ● 13,20 Pompierii vă informează! ● 13,30 Atlas ● 14,00 Actualități ● 14,10 Poșta TV ● 14,20 Video-magazin ● Șlagăre în top ● 100 %... Stan și Bran ● Trecerea prin oglindă ● Desene animate ● Fotbal: Sportul Studențesc - F.C. Inter Sibiu, în Divizia Națională. Transmisiune directă de la București (ora 15,00) ● Flash star: Mircea Baniciu ● Telefotbal ● Umor în foileton: "Punct și contrapunct la... Amadeus" ● 18,30 Film serial S.F.: "Star Trek" (6) ● Unde nimeni n-a mai ajuns ● 19,30 Spectacolul lumii văzut de scriitorul Ioan Grigorescu ● Țara emirilor ● **20,00 Actualități** ● 20,40 Publicitate ● **20,45 Film artistic: "Două identități"** (Anglia, 1983). Premieră pe țară. Cu: Michael Caine, Laurence Olivier, Susan George ș.a. ● 22,15 Duminica sportivă ● 22,40 Maeștrii teatrului românesc: TEOFIL VĂLCU ● 23,30 Actualități ● 23,40 Pe ultima sută de metri ● 0,30 Închiderea programului.

TVR 2 13,00 Video-satelit ● 14,00 Actualități ● 14,10 Lumea circuitului francez ● 15,00 Concert de muzică populară ● 16,00 TVE Internacional ● 16,30 Desene animate ● Perrine ● 17,00 Serata TV ● 20,00 Video-satelit ● 21,00 TVM ● Mesager ● 21,30 Concert ● Michael Jackson ● 22,00 TV5 Europe ● 22,30 Hollywood rock în concert: formația REM (I) ● 23,00 La puterea a doua ● 24,00 Închiderea programului.

MICA PUBLICITATE

AUTO-MOTO

● Vînd piese motor Skoda S.100: vibrochen cota R.2, segmenți noi, chiulasă, lanț distribuție, arcuri principale chiulasă, garnitură chiulasă nouă, pistoane, arbore cu came, ax cubultori, bloc motor, cămăși pentru pistoane, carburator Skoda. Tel. 171438. (12645)

CASE, TERENURI

● Urgent, cumpăr garsonieră confort I. Plata avantajos (în lei sau valută). Tel. 140400.

● Vînd apartament 2 camere decomandate, confort I, cu îmbunătățiri, lîngă Cinema Dacia, la etajul 8. Preț informativ 4 mil. Tel. 164941. (12653)

● Vînd 600 mp teren construibil intravilan Valea Lupului, preț informativ 3000 lei/mp. Tel. 164941. (12653)

VÎNZĂRI

● Vînd palton astrahan, mărimea 44-46, și uniformă "Negruzzi" pentru fete. Tel. 118443. (12647)

● Vînd cuptor rotativ, turnătorie, metale neferoase, instalație completă, combustibili lichizi. Tel. 114768, între orele 19,00-22,00. (12552)

● Vînd imprimantă Epson, sigilată, 130.000 lei. Tel. 142895. (907895)

● Vînd firmă S.R.L. înființată de un an. Relații la telefon 129344, după ora 19,00. (12654)

● Societate comercială, vinde chioșc metalic. Relații la telefon 143138, între orele 8,30-10,30. (12657)

CUMPĂRĂRI

● Cumpăr valută. Tel. 161786.

● Cumpăr pentru colecție vechi piese de artă, obiecte de vitrină, ceasuri, monede, medalii, bijuterii etc. Tel. 113089. (12632)

ÎNCHIRIERI

● Închiriez apartament 2 camere, tot confortul, plata anticipat, în valută. Tel. 130632. (12540)

SCHIMBURI

● Schimb apartament 2 camere cu similar București. Tel. 172557.

PIERDERI

● Pierdut diplomă de absolvire a Școlii Profesionale pe numele Ivan D. Ioan. O declar nulă. (12661)

● Pierdut autorizație verificare tehnică autoturism ZAZ.4-IS-5322 pe numele Oiță Gheorghe. O declar nulă. (12652)

● Pierdut contract apartament pe numele Șerban Georgeta. Îl declar nul. (12660)

OFERTE SERVICII

● Execut lucrări dactilografie. Tel. 129204.

● Filmări video de calitate. Tel. 141672, 142528. (12535)

● Societatea comercială GAMA S.R.L. asigură transport persoane în Germania, săptămînal. Relații la telefon 153840, 163846.

● Meditez matematică. Tel. 112328. (12535)

LOCURI DE MUNCĂ

● Angajez tonetari cu garanție pentru Bucșinescu și intrare bazar. Tel. 177563, între orele 8,00-9,00, 21,00-22,00. (12557)

● Filarmonica "Moldova" Iași anunță concurs în vederea ocupării următoarelor posturi vacante: Orchestra Simfonică: - instrumentiști: Concert-maestru - 1 post; Vioară-tutist - 1 post; Violoncel-tutist - 2 posturi; Contrabastutist - 1 post; Fagot-substitut I - 1 post; Trompetă - tutist - 1 post; Timpani, percuție-II - 1 post; Timpani, percuție-tutist - 1 post; Corul "Gavriil Musicescu": artiști lirici și coriști: soprane - 6 posturi; alto - 5 posturi; tenor - 5 posturi; bariton - 4 posturi; bas - 4 posturi. Condiții: pentru posturile de artiști lirici, concert-maestru și instrumentiști: studii superioare de specialitate; iar pentru posturile de coriști: studii medii. Concursul va avea loc luni, 8 noiembrie 1993, la sediul Filarmonicii "Moldova" din str. Cuza Vodă nr. 29, la ora 10, pentru concert-maestru și instrumentiști, și la ora 17 pentru artiști lirici și coriști. Cererile de înscriere, însoțite de acte de studii, certificatul de naștere și curriculum vitae vor fi depuse pînă în ziua de 5.11.1993, ora 15. Relații privind conținutul probelor de concurs - la secretariatul instituției și la telefoanele 114601 și 112100.

DIVERSE

● Cabinetul de tratament bioenergetic "Pămîntul Nou" S.R.L., cu sediul în strada Chișinăului (Țutora) nr. 11C, bl. E1, sc.C, ap. 4, asigură activitatea de terapie prin medicină tradițională, acupunctură, terapie manuală pentru afecțiuni neurologice, cardiovasculare, ginecologice, psihosomatice etc. Program zilnic între 9,00-12,00; 13,00-20,00.

FELICITĂRI

● Nimic nu este mai frumos, în lumea asta mare, ziua în care te-ai născut e zi de sărbătoare, doar fericire să ai în calea ta și bucurii alături de cei dragi, pe care îi iubești. Pentru Lenuța Graur, la frumoasa aniversare de 20 de ani. "La mulți ani" din partea mătușii și a surorii Mariana. (12557)

● Cele mai frumoase crizanteme și gînduri de bine și fericire, la împlinirea frumoasei vîrste de 18 ani, pentru Alina Gherasim și pentru mama sa, Viorica Gherasim, la împlinirea vîrstei de 40 ani, din partea soțului, fiului, surorii, mamei, cumnatului și nepoților. "La mulți ani!"

MATRIMONIALE

● **Italian, patron office import-export diamante, pietre prețioase și aur, absolut singur înăuntrul sufletului, necăsătorit, stare materială foarte bună, 48 ani, cu spiritul încă tînăr, prezentabil, de o fidelitate absolută, nebăutor, nefumător, maximă seriozitate, caut exclusiv domnișoară/doamnă tînără, frumoasă, afectuoasă, 20/35 ani, chiar și divorțată, interesată de cunoașterea mea doar în scopul unei căsătorii din dragoste. Scrieți-mi, atașînd o fotografie. Adresa mea: Camerin Giorgio, Via San Salvatore 38/F, Valenza (AL), Italia, tel. 0131/953117. NB. Telefonare non serve, non voglio/Scrievete-mi tassativamente in italiano, non importa errori, per foto intendo faccia, fronte e profilo, intera persona, in piedi, fronte e profilio, la descrizione deve esser dettagliata piu'possibile, e'inutile scrivere senza i requisiti richiesti, la lettera verra'cestinata. Se dopo i tempi tecnici postali non ricevete riposta, la riposta vi e'gia stata data e'negativa non solecitate grazie. Tutto si fara'per corrispondeza fino alla mia decisione d'incontro.**

DECESE

● **Familiile dr. Scutaru M. Dinu și dr. Gheorghiță Emil, cu profundă durere, anunță stingerea din viață a iubitei lor SCUTARU ANA - învățătoare pensionară. Corpul neînsuflețit este depus în capela cimitirului Eternitatea. Înmormîntarea va avea loc sîmbătă, 16.10.1993. (12549)**

● **Fiica - Olguța, fiul - Cristi, ginerele - Dănuț, nora - Irina, nepoții - Andrei și Marius anunță încetarea din viață a celei care a fost DEVISEVICI IOANA, în vîrstă de 67 de ani. Înmormîntarea va avea loc duminică, ora 12,00, la cimitirul Bucium (bisericuță). Lacrimi și flori pe tristul ei mormînt. (12655)**

● **Soțul, copiii, nepoții și rudele apropiate anunță cu adîncă durere încetarea din viață a scumpei lor TEODORA CAIA, soție, mamă și bunică devotată. Ceremonia de înhumare va avea loc la cimitirul Eternitatea, duminică, 17 octombrie 1993, ora 12,00. Îi vom păstra o veșnică amintire. Lacrimi și flori pe tristul său mormînt. (12662)**

CONDOLEANȚE

● ***Familia Teofănescu-Lungeanu transmite sincere condoleanțe familiei ing. Teofănescu Corneliu pentru pierderea tatălui și-i împărtășește durerea. (12556)***

● ***Colectivul Compartimentului Siguranță de la S.C. TOMIRIS S.A. transmite sincere condoleanțe sing. Caia Benone pentru decesul mamei și este alături de familia îndoliată. Dumnezeu să o iertel (12656)***

● ***Prietenii din secția a II-a Moldoplast S.A. sînt alături de șeful de secție, dl. ing. Dumitru Pîrjoi, la marea durere pricinuită de încetarea din viață a mamei și transmit sincere condoleanțe familiei îndoliate. (907896)***

● ***Locatarii bl. E1, Vasile Lupu nr. 90.A, aduc un pios omagiu celui care a fost DANALACHE DAN și sînt alături de familia îndoliată. (12663)***

● ***Elevii clasei a VIII-a A de la Școala nr. 3 Iași sînt alături de doamna dirigintă Nadia Crihan și-i transmit sincere condoleanțe pentru durerea pricinuită de trecerea în neființă a tatălui. (12664)***

● ***Colectivul didactic de profesori al Școlii Generale nr. 3 Iași sînt alături de dna Nadia Crihan și-i transmite sincere condoleanțe pentru durerea pricinuită de trecerea în neființă a tatălui. (12713)***

MESAJE

● D-na Margareta Gal, patroana S.C. GAL IMPEX S.R.L. Iași - Nicolina 2, este rugată să restituie suma de 350.000 datorată de anul trecut. Mihaela. (12659)

● Promoția Facultății de Drept din Iași - 1963 organizează întîlnirea colegială la trei decenii de la absolvire în ziua de 23 octombrie, orele 10,00, în amfiteatrul 3/9 al facultății. Relații la telefon 114592.

ASOCIAȚIA ROMANA DE KENDO
CLUBUL "KANJI TSUSHIMA" IAȘI
KENDO
(Scrimă japoneză)
Antrenamente și înscrieri:
marți joi | 20.30-22.00 — la Sala de Sport a Liceului Național
sîmbătă 18.00-20.00 duminică 10.00-12.00 — la Sala de Sport a Institutului Agronomic
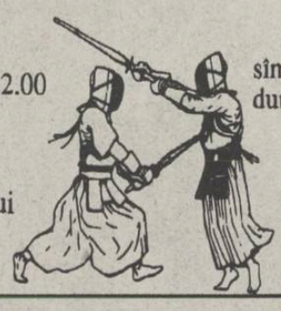

compania de publicitate NORD-EST
în colaborare cu societăți similare din România participă la un program complex de prezentare pe plan național și extern a potențialului economic al Județului Iași. În această etapă, societățile care au ca profil **intermedierile imobiliare** *și care doresc să li se promoveze imaginea și să cunoască firme asemănătoare din țară și străinătate sînt rugate să contacteze biroul de relații cu publicul al Companiei de Publicitate NORD-EST, Casa Modei, et. 1, zilnic între orele 10-14.*

☎ TELEFOANE UTILE ☎

☎ SALVARE: 961
☎ POMPIERI: 981
☎ POLIȚIE:
Inspectoratul Județean 146666, 140020, 146840; Municipiu - 146850; Serviciul Circulație - 140070.
☎ AGENȚIA C.F.R.: 147673
☎ INFORMAȚII GARĂ: 146333
☎ AUTOGARĂ: 146587
☎ TAXICOM, dispecerat: 953, 146593
☎ AGENȚIA TAROM: 115239
☎ INFORMAȚII AEROPORT: 178126
☎ STAȚII PECO:
Baș Ceauș - 176865; Aurel Vlaicu - 175812; Bucium - 132891; Crișan - 112182; Păcurari - 164142; Sărărie - 147480.
☎ DISPECERATE:
R.A. Gaz-Metan - 141737; R.A. Apă-Canal - 142451; Renel - 147070, deranjamente - 147070; Termoficare - 141956; R.A. Locuința - 112434; Telefoane - Deran-jamente - 921; Protecția mediului - 147010.
☎ GARDA FINANCIARĂ: 114065, 112427.
☎ ADMINISTRAȚIA FINANCIARĂ: 143030
☎ NOTARIAT: 147574
☎ TRIBUNAL: 146300
☎ PROCURATURĂ: 146630
☎ CAMERA DE COMERȚ: 117757
☎ CENTRUL MILITAR JUDEȚEAN: 146370
☎ HOTELURI: Moldova - 142225; Traian - 143330; Unirea - 142110; Sport - 137817.
☎ POLICLINICA CU PLATĂ: triaj informații - 117244
☎ OFICIUL JUDEȚEAN PENTRU PROTECȚIA CONSUMATORILOR: 145392

EDITOR
Nord-Est s.r.l.
Str. Smârdan nr. 5
Tel. 17.25.57 (centrala)
Fax 14.45.77

Președinte
Alexandru LĂZESCU
Vicepreședinți
Florin ZAMFIRESCU
Cezar CALUSCHI
Director executiv
Gabriel RUSU

Monitorul
Monitorul expres
Str. Smârdan nr. 5
Tel. 17.25.57 (centrala)
Fax 14.45.77
Director onorific: AUREL LEON

DAN RADU
redactor șef
OVIDIU ȘIMONCA
redactor șef adjunct
TUDOR ÂGA VRILOAEI
secretar general de redacție

EVENIMENT: TONI HRIȚAC (șef secție), Mihaela Cănănău, Dan Fodor, Cristian Hanganu, Dumitru Hariga, Dragoș Huțanu, Silviu Labeș, Cristina Leca, Cristian Medeleanu, Sorin Simon, Adina Scutelnicu, Ovidiu Scutelnicu, Sândel Tacu.

FOTOREPORTER: Constantin Plop

POLITIC: Radu Mești, Lucian Postu, Cristian Racu

ECONOMIE: COSTEL STROESCU, Mihaela Brezeanu, Alin Tocan.

REPORTERI SPECIALI: Vasile Cojocariu, Dorin Popa

SPORT: G.I.NICOLAE, Leonard Cănănău, G. Anghel, Victor Grădinariu, I.C. Teodor

REDACTOR DE SERVICIU: Ion N. Oprea

GRAFICĂ: Lucian Amarii, Daniel Melinte

RECLAMĂ-PUBLICITATE: Maria Vornicu

CULEGERE-TEHNOREDACTARE COMPUTERIZATĂ: Cornelia Agavriloaei, Cerasela Cirimpei, Petronela Macovei, Florin Pavel, Liliana Signeanu, Mihaela Spineanu.

SECRETARIAT: Daniela Gongescu, Gabriela Pisaltu.

RADIO Nord-Est
70,76 MHz
Bd. Copou 19;
Tel. 145530; fax 146363

DIRECTOR DE PROGRAME: Cristina Popescu
DIRECTOR DE PRODUCȚIE: Livia Susanu

NORD-EST PRESS
- Agenție de știri -
Str. Smârdan 5;
Tel. 144776; fax 14.45.77
EDITOR
Mona Dirțu
Redactor: Dana Scripca

compania de publicitate NORD-EST
Membru I.A.A. (International Advertising Association)

Birouri: - str. Smîrdan nr. 5, tel. 17.25.57 (centrala), fax. 14.45.77 sau - Casa Modei et. I str. Ștefan cel Mare și Sfînt

SECRETAR EXECUTIV
Cristina Lozneanu

ABONAMENTELE se pot face la orice oficiu poștal din țară. MONITORUL figurează în Catalogul Presei interne la poziția 838.

Tiparul offset MULTIPRINT Iași, Strada Sf. Lazăr nr. 49

În premieră la Iași o captivantă parodie cinematografică

"Formidabilul 2"

Producție a studiourilor "Twentieth Century Fox", SUA, 1992. Scenariul: Jim Abrahams și Pat Proft. Montajul: Malcolm Campbell. Imaginea: John R. Leonetti. Scenografia: William A. Elliott. Muzica: Basil Poledouris. Regia: Jim Abrahams. Cu: Charlie Sheen (Sean Harley "Topper"), Valeria Golino (Ramada), Lloyd Bridges (Tug Benson), Richard Crenna (Colonel Denton Walters), Brenda Bakke (Michelle Hudson), Rowan Atkinson, Jerry Haleva, Miguel Ferrer, David Wohl. Distribuitor: 20-th Century Fox.

Valeria Golino în "Formidabilul 2"

"Hot Shots!" (Partea I) a fost o încîntătoare parodiere a filmelor clasice despre piloți. Spectatorii își amintesc, cu siguranță, de formidabilul Sean Harley, un aviator renegat, în ciuda eroismului său, și care luptă să scape de dezonoarea legendară a propriului tată, care, și acesta, fusese pilot militar. Integrat într-un grup de piloți de elită, Harley participa la o misiune periculoasă în Războiul din Golf, care devine o degringoladă comică, deoarece ostilitățile sînt conduse de fanfaronul ofițer Tug Benson, veteran al mai multor conflagrații și al cărui trup ciopîrțit a fost reconstituit sistematic, după o serie de răni căpătate în lupte ilustre. Pe lîngă faptul că trebuia să se afirme în cadrul escadrilei și să-și îndeplinească exemplar misiunea de luptă, Harley avea de cucerit și inima temperamentalei Ramada, frumoasa psihiatră de care s-a îndrăgostit. Acești simpatici eroi îi regăsim și în partea a II-a a filmului "Formidabilul" într-o nouă misiune impusă de "Furtuna deasupra Deșertului". De data aceasta, scopul lor este acela de a salva camarazii rămași prizonieri în Irak și de a-l răpune pe despotul răuvoitor care este Saddam Hussein. "Formidabilul" Harley, considerat "cel mai bun din ce a rămas", își reia activitatea de "salvator invincibil", avîndu-l conducător pe Tug Benson, ajuns, acum, președinte al SUA. Esențială pentru continuarea filmului a fost prezența lui Tug Benson, interpretat din nou la perfecție de Lloyd Bridges, care, semănînd foarte bine cu George Bush, i-a inspirat pe realizatori să-l facă din ofițer președinte al SUA. "Ne-am amuzat la ideea de a-l vedea pe Tug președinte și am hotărît că el va trebui să-l oblige pe Formidabil să plece în misiunea din Irak - și ideea aceasta a devenit germenul care a dat naștere întregului film", mărturisește scenaristul și producătorul Pat Proft. "În afară de asta avem o plăcere deosebită să ne batem joc de politicieni!" "Ne-a plăcut grozav să scriem pentru Tug" - declară regizorul Jim Abrahams, care este și coscenaristul filmului. "Personajul Tug e un idiot, iar actorul Lloyd Bridges e nemaipomenit în rol. În timp ce celelalte personaje sînt mai realiste, Tug frizează ridicolul, poate chiar puțin cam mult. Lloyd îl joacă perfect, fără exagerări." În mod clar cucerit de eroul interpretat și de tonul parodic al filmului, actorul Lloyd Bridges remarcă următoarele: "Ritmul este foarte important în acest gen de comedie. Publicului nu i se lasă aproape timp să gîndească. Totul e foarte exploziv, asemănîndu-se într-un fel, cu comediile burlești de altădată. Personajele se comportă în același fel puțin aiurit, dar ele sînt mai reale, mai apropiate de viața noastră, făcînd doar anumite lucruri ieșite din comun, ca și cum totul ar avea sens".

Amuzant și plin de ironie și sarcasm, filmul declanșează irezistibile cascade de gaguri care vor fi savurate cu bucurie de spectatori, mai ales că nu numai Rambo și companionii lui de pe pînza ecranului sînt luați în colimator, ci și o serie de "eroi ai zilelor" începînd cu George Bush și Saddam Hussein (din domeniul politicului) și ajungînd la Gabriela Sabatini (din domeniul sportului).

Cinematograful " Victoria", 15 - 21.10.1993, orele: 9, 11, 13, 15, 17, 19.

Astăzi cumpărăm

Monitorul expres

Valeria Golino

Fiică a unui ziarist italian de renume, Valeria Golino s-a născut la Neapole și a copilărit la Atena. La vîrsta de 14 ani a devenit manechin, iar la 16 ani a fost descoperită de celebra regizoare Lina Wertmüller, care a distribuit-o în filmul "A Joke of Destiny". "Am interpretat un monolog din Shakespeare care pentru mine suna ca în limba arabă", își amintește Valeria Golino. "Nu mai jucasem niciodată în filme". Wertmüller a riscat angajînd-o pe tînăra actriță neexperimentată, însă rezultatul a fost remarcabil. Se născuse o nouă actriță, o nouă speranță, care se va confirma pe deplin în următorul film "My Son Infinitely Beloved", care i-a adus Premiul pentru cel mai bun rol feminin la Festivalul Internațional de la Veneția. A continuat cucerind prestigiosul Nostro D'Argento (Oscarul italian) pentru rolul din "Storia D'Amore", film realizat, în 1986, în regia lui Francesco Maselli. A atras pentru prima oară atenția publicului american ca artistă trapezistă, plină de temperament, în filmul "Big Top Pee-Wee" și ca prietenă grijulie a lui Tom Cruise în "Rain Man", filmul lui Barry Levinson, premiat cu Oscar 1989. Alte roluri în filme ca: "The Golden Glases" (în regia lui Giuliano Montaldo, cu Philippe Noiret și Rupert Everett), "Torents of Spring" (în regia lui Jerzy Skolimowski, cu Nastassia Kinski și Timothy Hutton), "Fear and Love" (în regia Margaretei Von Trotta, cu Greta Scacchi și Fanny Ardant), "Indian Runner" (debutul regizoral al lui Sean Penn), "Defective Detective (cu Loren Dreyfuss), "Last Summer in Tangier" (în regia lui Alexandre Arkady) o fac cunoscută pe Valeria Golino pe toate meridianele. Recent, actrița a ieșit pe ecrane cu două creații de mare anvergură: rolul principal din "Little Flames" (pentru care a primit Globul de Aur) și rolul unei italience din înalta societate care scrie o carte despre Brigăzile Roșii în filmul lui John Frankenheimer "The Year of the Gun".

În originala parodie cinematografică "Formidabilul 1, 2", Valeria Golino își demonstrează noi fațete ale talentului și farmecelor sale, jucînd-o pe Ramada, o psihiatră spectaculos de frumoasă, îndrăgostită de eroul interpretat de Charlie Sheen, susținînd cu vervă o partitură extrem de complicată în care reușește cu o prospețime cuceritoare să treacă de la o ipostază la alta și să fie, de fiecare dată, extrem de autentică. Datele principale ale tinerei actrițe - frumusețe, talent, virtuozitate - determină, tot mai mult criticii să renunțe, în ultima vreme, la apelativul de "starletă" cu care o etichetaseră inițial pe Valeria Golino și s-o considere, fără reținere, o vedetă de prim rang în lumea filmului de astăzi.

Constantin PETRILĂ

HOROSCOP

BERBEC (21 mart. - 20 apr.): Prins în vîrtejul evenimentelor, ați uitat de dumneavoastră și de cei apropiați. Nu e destul să vorbești despre ei, trebuie, mai ales, să simți cînd ei au nevoie de tine. N-o spun întotdeauna.

TAUR (21 apr. - 20 mai): Nu înseamnă că dacă nu sînteți contrazis aveți dreptate. Sînteți gata s-o apucați pe o cale greșită. Compromisul la care v-ați arătat dispus este mai grav decît vi se pare, indiferent dacă e vorba de afaceri sau de dragoste.

GEMENI (21 mai-21 iunie): Nu reușiți să cîștigați bunăvoința celorlalți, deși vă folosiți de tot arsenalul de care dispuneți. Cum nu prea aveți chef de treabă, vreți să ieșiți în lume. De vină sînteți numai dumneavoastră, pentru că, voind să intrați în grațiile celor din jur, nu sînteți natural.

RAC (22 iun. - 22 iul.): Este, în fine, momentul să ieșiți în lume. Vi s-a mai întîmplat să acaparați discuțiile, apoi vi s-a reproșat necuviința. Astăzi o puteți face în voie: aveți umor și spontaneitate.

LEU (23 iul.-22 aug.): Voința a dispărut complet, sînteți aproape de nerecunoscut. Nu vă faceți probleme: nu v-ați pierdut magnetismul. Chiar dacă nu vă simțiți în stare de nimic serios, distrați-vă. Stare fizică, totuși, destul de proastă.

FECIOARĂ (23 aug. - 22 sep.): Sînteți extrem de subiectiv, deși faceți toate eforturile să-i înțelegeți pe ceilalți. Partea proastă este că îi judecați după chipul și asemănarea dumneavoastră. În dragoste sînteți cam pragmatic.

BALANȚĂ (23 sep. - 22 oct.): Condiția fizică e în continuare bună, dar afacerile au început să meargă cu poticneli. Cum concurența abia așteaptă una ca asta, este mai bine să nu vă plîngeți nimănui.

SCORPION (23 oct. - 21 nov.): Puteți petrece o noapte "satanică". Aveți o energie de invidiat. Sînteți un admirabil, neobosit partener de dans, dar și de plăceri despre care e mai înțelept să păstrăm tăcere.

SĂGETĂTOR (22 nov. - 21 dec.): Onestitatea este frumoasă, dar nu e sănătos să o cheltuim cu oricine. În dragoste se recomandă multă prudență: vi se poate întinde o capcană. În afaceri nu sînteți, din păcate, cel mai viclean.

CAPRICORN (22 dec. - 19 ian.): Nimeni nu știe că dumneavoastră ați tras toate sforile. Bucuria este cu atît mai mare: asta înseamnă că și altădată veți putea recidiva.

VĂRSĂTOR (20 ian. - 18 febr.): Deși e detestat, cinismul nu este lucrul cel mai rău de pe lume. Cum dumneavoastră nu-l folosiți ca să-i trageți pe sfoară pe alții, ci ca să găsiți cele mai bune mijloace de apărare, vi se iartă. În dragoste, însă, aveți grijă, cinismul se pedepsește.

PEȘTI (19 feb. - 20 mart.): Nu toată lumea este dispusă să vă asculte utopiile. Dacă aveți alături un partener pragmatic, nu-l iritați cu bazaconiile dumneavoastră. Ele sînt frumoase, dar vă pot duce pe amîndoi pe fundul prăpastiei.

LEGENDA:

- vă paște ghinionul
- prudența e mama înțelepciunii
- n-aveți nimic de pierdut
- șansa vă surîde

CARNETUL ZILEI

SÎMBĂTĂ, 16 octombrie 1993
DUMINICĂ, 17 octombrie 1993

✝ **Sf. Mc. Longhin Sutașul, Leontie, Dometie și Terentieă**
✝ **Sf. Prooroc Oseea; Cuv. Andrei Criteanul**

VREMEA

12° - 30° C

Vremea se menține deosebit de caldă, cu cer variabil, predominant frumoasă ca aspect. Vîntul va sufla slab la moderat, din sector sudic. Temperatura aerului va înregistra valori maxime diurne de 26 pînă la 30 grade, valorile minime diurne oscilînd între 12 și 18 grade. **(Violeta HUȘTIN - Centrul de Prevedere a Vremii Bacău)**

TV BUCUREȘTI

Sîmbătă, TVR 1 8,00 Bună dimineața... de la Iași! ● 9,00 Calendar ● 9,10 Șapte note fermecate. Un concurs pentru copii, în care cele șapte note muzicale se transformă în tot atîtea surprize! ● 10,00 Film serial pentru copii "Noile aventuri ale lui Black Beauty" - episodul 21 ● 10,30 Gimnastica minții ● Șahul de la A la Z ● 11,00 Documentar științific ● 11,30 Ecranul ● Atențiune! Motor! Se filmează... ● 12,15 1001 audiții... ● 13,00 Fotbal: Universitatea Craiova-Steaua București, în Divizia Naațională ● Actualități ● **14,45 Ora 25 - Tranzit TV** ● Top muzical I ● **Film serial " Cascadorul"** - episodul 20 ● Top muzical II ● **Film documentar: " Secolul nostru"** ● Pace și iubire ● **Film serial " Povestiri cu final neașteptat"** - episodul 21 ● Mapamond ● Top muzical III ● 19,15 Teleenciclopedia ● Istoria omenirii ● Animale de pradă ● Mașina visurilor: computerul ● **20,00 Actualități** ● 20,45 Editorialul săptămînii de Paul Everac ● **20,55 Film serial " Dallas"** - episodul 276 ● 21,50 Săptămîna sportivă ● 22,10 De la egal la egal... ● **23,00 Film serial " Midnight Caller"** - episodul 34 ● 23,55 Actualități ● 0,05 Nopți la malul mării ●

TVR 2 13,00 Video-satelit ● 14,00 Actualități ● 14,10 Șansonetele Parisului ● 15,00 Divertisment ● 16,00 TVE Internacional ● 16,30 Desene animate ● Perrine ● 17,00 Studioul de literatură ● 18,15 Bursa invențiilor ● 19,00 Convietuiri-magazin ● 20,00 Video-satelit ● 20,30 Între noi, complexații! ● 21,00 TVM ● Mesager ● 21,30 Arena ● 22,00 TV5 Europe ● 22,30 Turnul de fildeș ● 23,00 Orașe și civilizații ● 23,30 Pe muchie de cuțit ● .

Duminică, TVR 1 8,00 Bună dimineața! ● Rețete culinare ● Horoscop ● Muzică ● 9,00 Calendar ● 9,10 Ping-pong ● Mama și tata se căsătoresc ●10,00 Film serial pentru copii "Noile aventuri ale lui Black Beauty" - episodul 22 ● 10,30 Lumină din lumină ● 11,30 Viața satului ● 13,00 Din albumul celor mai frumoase melodii populare ● 13,20 Reflecții rutiere ● 13,30 Atlas ● 14,00 Actualități ● 14,10 Poșta TV ● 14,20 Video-magazin ● Desene animate ● Atelier de mișcare și muzică ● Dedicații muzicale ● Telesport ● Telefotbal ● Vedete în recital ● Medicină și muzică ● 18,00 Gong! ● 18,25 Robingo. Joc-concurs ● 19,00 Film serial S.F. ● **20,00 Actualități** ● 20,40 Publicitate ● **20,45 Film artistic " Dezaprobat în cor"** (Anglia, 1988). Premieră pe țară ● 22,25 Duminica sportivă ● 22,45 Maeștri ai cîntului ● 23,45 Actualități ● 23,55 Pe ultima sută de metri ● Rugby: Franța-România în cadrul Campionatului european ●

TVR 2 13,00 Video-satelit ● 14,00 Actualități ● 14,10 Mirajul circului ● 15,00 De drag, de joc și voie bună ● 16,00 TVE Internacional ● 16,30 Desene animate ● Perrine ● 17,00 Serata TV ● 20,00 Video-satelit ● 21,00 TVM ● Mesager ● 21,30 Concert Michael Jackson ● 22,00 TV5 Europe ● 22,30 Hollywood Rock în concert ● 23,00 La puterea a doua ● Economia între catedră și piață ●

TVR IAȘI

Sîmbătă,Pr. I, orele 7,00-8,00 Panoramic moldav ● Sport ● Killer Queen - serial de Mati Botezatu ● Muzică populară ● Desene animate ● Instantanee păscănene: reportaje, informații, sondaje de opinie, interviu cu primarul orașului.

Pr. II, orele 9,15-14,00 Week-end magazin: ● 9,15 Concurs - "Iași, oraș necunoscut" ● 9, 17 Transfocator rutier ● 9,30 Sport ● 9,40 Mondo-Magic-Mix ● 10,05 Invitat în studio - primarul orașului Iași, Constantin Simirad ● 10,25 Desene animate ● 10,30 Dedicații muzicale ● 11,00 Film artistic: "Colții" ● 12,10 Fascinația muzicii ● 12,40 Răspuns concurs - "Iași, oraș necunoscut" ● 12,45 Închiderea emisiunii.

Duminică, Pr. II, orele 8,00 - 13,00 ● "5x2" - Magazin duminical ● "Niciodată toamna", din cuprins: ● "Ce este toamna", sondajul emisiunii ● Oleacă de... taifas - Grigore Ilisei în dialog cu prof. Paul Miron ● Concursul emisiunii - "5x2" ● Top Glasnost ● Telecineunivers ● Invitatul emisiunii - Dionisie Vitcu ● Lumea într-o picătură - Itinerar francez ● "Bună dimineața, România, Bună dimineața, Iași" ● Muzică populară ● Angeli - portret subiectiv ● Post scriptum la "Sărbătorile Iașilor" ● Film documentar în serial: "Al doilea război mondial"

TV SATELIT

Sîmbătă, 13,50 SAT 1: Un bărbat și o femeie (după 20 de ani) 20,55 Super Channel: Doamnele spun "nu"! 21,15 RTL 2: Comandoul 21,15 PRO 7: Cel dur și cel blînd 23,10 PRO 7: Renegates 23,30 RTL 2: Killerul și comisarul 0,00 SAT 1: Luna de miere 1,00 RTL 2: Agresiunea 2,15 PRO 7: Preotul Voodoo.

Duminică, 15,30 RTL: Planul secret 16,10 SAT 1: Rocky II 16,25 PRO 7: Alamo 17,20 RTL: Don Camillo 19,15 RTL 2: O felie de viață 21,15 RTL 2: Prizonierul din Zenda 21,15 SAT 1: Șogorii 21,15 RTL: Premiul de 100.000 mărci 21,15 PRO 7: Powerplay - Războiul rece 23,05 PRO 7: Half moon street 23,10 3 SAT: Malina 23,20 RTL 2: Afaceri siciliene.

RTV EUROPA NOVA

Radio (72,92 MHz): muzică non-stop (programe test) Din program: **Sîmbătă** : recital Paul McCartney (7,00); în concert, staruri ale muzicii country (16,00); infonova (ora 16,30); Love time - întîlniri cu vedete ale muzicii pop (21,00).

Duminică: recital Toto Cutugno (7,00); 12 succese spaniole cu La Susi (16,00); infonova (ora 16,30); Love songs - formații și interpreți cunoscuți ai muzicii ușoare (21,00).

TV (canalul 54, sunetul pe 5,5 MHz) Sîmbătă, 17,05 Desene animate: "Piticul David". 17,30 Film artistic: "Cîmpul de ceapă" (producție americană, film polițist) 19,15 Varietăți internaționale 19,50 Ultima oră (știri și reportaje)

Duminică, 17,05 Desene animate: "Piticul David" 17,25 Film artistic: "Evadarea" (în rolul principal, Julia Roberts) 19,00 Varietăți internaționale 19,50 Ultima oră (știri și reportaje)

TELE M

7,00 Avanpremieră Tele'M ● 7,05 Desene animate ● 7,15 Despre cultură cu dragoste ● 7,30 Ancheta săptămînii: Baza hipică ● 7,33 Bună dimineața, Piatra Neamț! ● 7,48 Ancheta săptămînii ● 7,51 Publicitate și muzică ● 8,00 Telemedicina: Cancerul gastric ● 8,10 Ancheta săptămînii: "Orașul ospiciu" ● 8,11 TIB'93 ● 8,15 Tele'M Știri ● 8,30 Serbările Iașului ● 8,35 Ferestre către suflet ● 8,40 Publicitate și muzică ● 8,45 Închiderea programului ● 24,00 Tele'M Știri ● 0,10 Artiști și prelați au stăpînit Iașii timp de cîteva zile ● 0,25 Publicitate și muzică ● 0,35 Film artistic: "Raport către comisie".

RADIO NORD-EST (70,76 MHz)

14,00 Știri 14,10 Top 15 15,30 Top N Top Nervos 17,00 Top Can - can

RADIO VOX T

Program 0-12.30; 17.30-24.00 (6-6.30, 18-19.00, 21-21,30 transmisiuni ale programului BBC în limba română);

RADIO IAȘI

Sîmbătă, 8,00 Buletin de știri ● 8,10 Diminețile noastre ● 9,00 Planeta copiilor ● 10,00 Buletin de știri ● 10,05 Sunetul muzicii ● 11,00 Fotbal-divizia A, transmisiune în direct ● 13,00 Radiojurnal București ● 13,30 Meridiane culturale ● 14,00 Corespondența radio - Muzică ușoară ● 14,30 Jurnalul artelor ● 15,00 Onoare și patrie ● 16,00 Radiojurnal ● 16,15 Tinerețe, tinerețe ● 18,00 Corespondența radio - Muzică populară ● 19,00 Știrile serii ● 19,10 Vedete ale muzicii ușoare românești ● 19,40 Gînduri creștine ● 20,00 Compact disc ● 21,00 Radiojurnal și sport ● 21,20 Constelația lirei ● 21,30 Muzică de dans

Duminică, 8,00 Buletin de știri ● 8,10 Diminețile noastre ● 9,00 Satul românesc ● 10,00 Buletin de știri ● 10,05 Transmisie de la Catedrala Mitropolitană Iași ● 11,30 Corespondența radio - Muzică ușoară ● 12,00 Corespondența radio - Muzică populară ● 13,00 Radiojurnal București ● 13,15 Anunțuri și muzică ● 13,30 Muzica eterna ● 14,30 Orele muzicii ● 16,00 Radiojurnal ● 16,15 Perpetuum duminical ● 19,00 Buletin de știri ● 19,05 Perpetuum duminical -continuare ● 20,00 Romanțe și cîntece de neuitat ● 21,00 Radiojurnal și sport ● 21,20 Constelația lirei ● 21,30 Clubul melodiilor

SĂRBĂTORILE IAȘULUI

În cadrul "Sărbătorilor Iașului" vor avea loc astăzi următoarele manifestări:

● **Culturale** La ora 11, vineri, 16 octombrie, pe Esplanada Teatrului "Luceafărul" va evolua formația de teatru și pantomimă. La ora 16, în Parcul Expoziției, la Rotondă, Fanfara clubului copiilor va susține un concert.

● **Sportive** Vineri, 16 octombrie, la orele 10, la Palatul Culturii, concurs de cros (M + F) - 6 km. Traseu: Palatul Culturii - Pd. Roș - Splai Bahlui drept - Garaj R.A.T.C. - Pd. Metalurgiei - Splai Bahlui stîng - Cămine T. Vladimirescu - El. Doamna - A. Panu - Prefectură. Vor fi acordate cîștigătorilor 2 premii a cîte 100.000 lei. ● 14-17 octombrie: Grup Săli C.S.M. 14,00-16,00 - Tenis de masă - Concurs copii (M+F); ● 14-16 octombrie: Șc. Specială nr. 2 și Șc. Ajutătoare 16,00-19,00 - Concurs pentru copii handicapați. ● 14-17 octombrie: Arena C.F.R. Iași 9,00-14,00 - Popice - Concurs (M+F). ● 16 octombrie: Baza hipică C.S.M. Cetățuia 14,00-18,00 - Călărie - Agrement - Concurs dresaj și obstacole (M +F). ●14-17 octombrie; Șc. Specială nr. 2 și Șc. Ajutătoare16,00-19,00 - Șah - Concurs pentru handicapați.● 16-17 octombrie; Școala nr. 28 10,00-13,00 - Șah - Concurs pentru copii (M+F). ● 14-17 octombrie: Complex sportiv FORTUS și C.S.S. Unirea (Codrescu) 10,00-18,00 - Tenis de cîmp - Concurs (M+F). ● Școala nr. 23 și 27 - Stadionul "Emil Alexandrescu" și Stadionul Tineretului 14,00-18,00 - Minifotbal. ● 15-16 octombrie: Sala Polivalentă 9,00-20,00 - Judo - Finala Campionatului Național.

CINEMATOGRAFE

● Cinematograful **" Victoria"** (telefon: 112502); 15-21. X. 1993, orele: 9; 11; 13; 15; 17;19; **" Formidabilul 2"**; Producție S.U.A., 1992. Parodie. În completare: **" Mister Bean dă examen"** (scheci umoristic) Premieră

● Cinematograful **" Republica"** (Telefon: 114327); 15-21. X. 1993, orele: 9; 11; 13;15;17;19 **" Operațiunea " Brigada Roz"**; Producție Hong Kong, 1991. Film polițist cu elemente de arte marțiale. Premieră

● Cinematograful **" Copou"** (Telefon: 145738) 15-21.X.1993, orele: 9; 11; 13; 15;17;19 **" Pasagerul 57"** Producție S.U.A., 1992. Thriller polițist.

●Cinematograful **" Dacia"** (Telefon: 164740) 15-21.X.1993, orele: 9;11;13 **" Rambo III"** Producție S.U.A., 1988. Thriller. 15-21.X.1993, orele:15;17;19 **" Prințul întunericului"** Producție S.U.A., 1987. SF

● Cinematograful **" Tineretului"** (Telefon: 117178); 15-21.X.1993, orele: 9;11,30; 14;16,30;19; **" Bătălie disperată 2"**; Producție S.U.A., 1990. Thriller polițist

● Videoteci cu programe de filme pentru tineret

- în sala mică a cinematografului "Republica" (orele: 10;12;14;16;18;20)

- în sala din str. Sf. Andrei, nr. 17 (orele: 9;11;13; 15; 17;19)

MÎINE

SĂRBĂTORILE IAȘULUI

Sîmbătă, 17 octombrie, în cadrul "Sărbătorilor Iașului" vor avea loc manifestările:

● La magazinul "Moldova Universal" 10,00 - Demonstrație: "Tehnica speologiei alpine" - Asociația sportivă GEIS.

● În Piața Unirii 11,00 - Fanfara clubului copiilor; 16,00 - Formația de jazz a clubului copiilor; ● Pe Esplanada Teatrului Național 17,00 - Formația de teatru a clubului copiilor;

● 14-17 octombrie 10,00-20,00 - Expoziție foto cu caracter speoturistic O.J.T.S. - Asociația sportivă GEIS.

● 17 octombrie 10,00 - "Ziua mondială a mersului" - "Totul e să participi, nu să învingi" Traseul nr. 1 (3 ore): Palatul Culturii - Motel Bucium; Traseul nr. 2 (2 ore): Palatul Culturii - Breazu; Traseul nr. 3 (2 ore): Palatul Culturii - Grădina Copou.

CENTRUL ... M. EMINESCU - IAȘI

IAȘI

Dramă anonimă într-un spital din Iași

Un bărbat bolnav de SIDA a slăbit 12 kilograme în numai două săptămîni

pagina 3

INTERN

Pe frecvența TVR s-a suprapus recent un post de televiziune unguresc (p.2)

SPORT

ZI CU GHINION PENTRU FOTBALUL IEȘEAN

Steaua Mizil - Polynx 1-0 ■ Constructorul - Portul 1-1

LUNI
18 octombrie
1993
An III,
Nr.244 (698)
8 PAGINI - 80 LEI

cotidian de informații

Monitorul

Înainte de a anunța Poliția, Salvarea sau Pompierii, sunați la MONITORUL!
Telefon: 17.25.57

Director onorific: AUREL LEON

Redactor șef: DAN RADU

Atentat la Chișinău

Asupra mașinii ziarului "Țara" s-a tras cu pistolul

■ *a fost rănit numai șoferul*

În ziua de 15 octombrie, asupra colaboratorilor ziarului "Țara" care se aflau în mașina redacției a fost săvîrșit un atentat, comunică Biroul de Presă al Frontul Popular Creștin Democrat din Moldova. O persoană neidentificată a tras un foc de armă, rănindu-l pe șoferul Sergiu Pruteanu. "Judecînd după precizia împușcăturii, se pare că este vorba de un profesionist și că atentatul a fost pus la cate din timp", se arată într-un comunicat. Colonelul de poliție Fiodor Kulikov, comisar adjunct la sectorul Rîșcani al municipiului, solicitat de reporterul agenției BASA-press, a opinat că persoana care a tras s-a folosit de o armă artizanală și nu de una produsă în serie. Kulikov admite că "asupra mașinii au tras niște copii, din întîmplare, căci obiectul cu care a fost rănit Pruteanu nu era un glonte".

Un nou sistem de asigurări sociale de sănătate

La nivelul Ministerului Sănătății a fost elaborat un program privind sistemul de asigurări sociale de sănătate în țara noastră. Conform prevederilor acestui program vor avea acces la asistență medicală de specialitate (consultații, tratament, medicamente) în spitale, policlinici și dispensare, numai persoanele care vor plăti o anumită contribuție bănească. Această contribuție, numită primă de asigurare lunară, a fost stabilită la 7 % din salariul brut al angajatului. Contra acestei taxe, salariații vor primi o carte de asigurare, care îi va îndreptăți să primească asistență medicală. Referitor la persoanele care lucrează în sistem privat ca: agricultori individuali, comercianți, liber profesioniști sau patroni ai unor societăți, aceștia vor trebui să plătească o primă de asigurare lunară, care va reprezenta 7 % din totalul veniturilor sau profitului lunar. Toate aceste contribuții lunare vor fi vărsate în Fondul Național de Asigurări Sociale (F.N.A.S.). Există, însă, o categorie de persoane ale căror prime de asigurare vor fi acoperite de la bugetul de stat. Din această categorie fac parte absolvenții de liceu sau de facultate care nu pot să se angajeze, persoanele concediate din motive economice sau tehnologice, precum și cei care după șomaj primesc alocația de sprijin. În aceeași categorie se încadrează și pensionarii care pot primi cartea de asigurare, fără să contribuie la F.N.A.S. Referitor la copii, aceștia vor primi încă de la naștere cartea de asigurare, contribuția lor bănească fiind acoperită, pînă vîrsta de 16 ani, de la bugetul statului. În cazul în care aceștia își vor continua școala, pe baza unei adeverințe de la instituția de învățămînt respectivă, vor putea beneficia de carte de asigurare în condițiile menționate. **(Mihaela CĂNĂNĂU)**

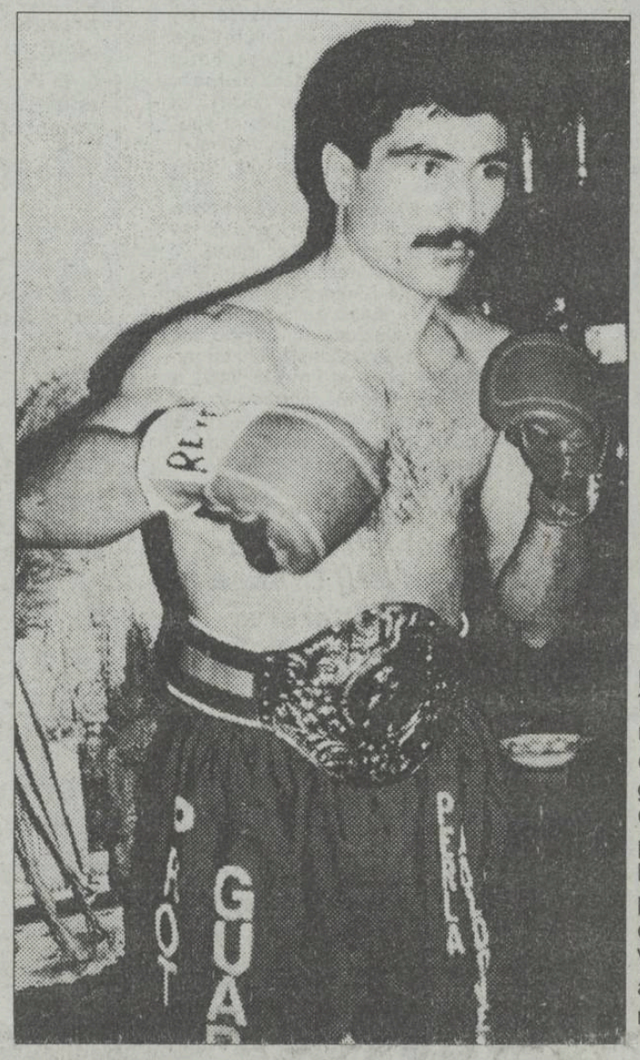

Un meci violent pentru centura de campion național

BOXERUL VASILE CÎTEA A CÎȘTIGAT UN MILION DE LEI ÎN 100 DE SECUNDE

■ el și-a pus adversarul la podea în prima repriză

Sîmbătă, în cadrul unei gale profesioniste de box, desfășurate în Sala Sporturilor din Baia Mare, meciul vedetă l-a constituit cel în care campionul național la categoria mijlocie, ieșeanul Vasile Cîtea (B.C. Perla Moldovei) și-a pus titlul în joc în fața lui Sava Melinte (Fastt Botoșani). Partida, programată în zece reprize, a durat mult mai puțin, deoarece Vasile Cîtea și-a pus la podea adversarul încă din primul rund, reușind să-și păstreze centura de cel mai puternic "mijlociu" din țară. În felul acesta, boxerul ieșean a cucerit bursa de un milion de lei oferită cîștigătorului de sponsorul principal al galei, firma DARCA-DIA S.R.L. din Baia Mare. Ca o curiozitate, vă informăm că prețul biletului de intrare la acest festival pugilistic a fost doar de 100 de lei! **(G.I. NICOLAE)**

Consiliul Europei este alarmat de soarta deținuților români de la Tiraspol

Ieri, 15 octombrie, Catherine Lalumiere, secretar general al Consiliului Europei, a făcut o declarație privind soarta deținuților politici de la Tiraspol. "Sînt foarte alarmată de pedeapsa cu moartea, cerută deținuților moldoveni judecați la Tiraspol, în Moldova de Est (Transnistria)", se arată în textul Declarației, difuzat de Direcția mass-media a M.A.E. a Moldovei. Doamna Lalumiere califică aceasta drept "un act ce contravine spiritului și conținutului Convenției Europene a Drepturilor Omului și, în particular, Protocolului nr. 6 privind abolirea pedepsei cu moartea". "Așa cum toate țările din regiune candidează pentru aderarea la Consiliul Europei și sînt membri ai C.S.C.E., apelez către toate partidele preocupate de aderarea la standardele internaționale ale dreptului omului să folosească toată influența pe care o au asupra autorităților autoproclamate din Transnistria, pentru ca prizonierilor să li se asigure un proces corect, desfășurat de o curte legală și în conformitate cu Constituția Moldovei", se spune în Declarație.

Misterioasa moarte de la Schitul "Sf. Treime"

Un polițist s-a îmbrăcat în preot și apoi și-a tras un glonte în cap

■ locuitorii din zonă văd în această întîmplare un semn diavolesc care a pîngărit locul sfînt

În dimineața zilei de 15 octombrie a.c., șeful de post din comuna Valea Moldovei, județul Suceava, plutonierul Costel Nichifor, împreună cu ajutorul său, plutonierul Daicu Adrian și cu fostul stareț al schitului "Sf. Treime" din satul Capu Cîmpului, preot Șelaru Constantin, au apelat la numitul Baboi Nicolae, domiciliat în Capu Cîmpului, să-i transporte cu mașina personală pînă în apropierea schitului. După ce s-a împrumutat cu 2 l de benzină de la un vecin, Baboi Nicolae le-a făcut pe plac. Cei doi polițiști s-au deplasat la Schit pentru a ancheta furtul a 200.000 de lei, sumă furată de la actualul stareț.Ultima parte a drumului au făcut-o pe jos, urcînd prin pădure spre schitul aflat în construcție. Ajungînd la Schit, preotul Șelaru Constantin i-a cerut diaconului Daniel să le ofere niște vin. Actualul stareț Ilișoi Dumitru, supranumit Damaschin, nu se afla în acel moment la Schit. Vinul era adus cu o găletușă. Nu se poate preciza cantitatea de băutură consumată.

În jurul orelor 14, Baboi Nicolae le-a cerut celor trei să se grăbească deoarece se grăbea să ajungă la Gura Humorului pentru un antrenament de culturism. Cînd a intrat în chilia în care beau cei patru, l-a văzut pe plutonierul Costel Nichifor îmbrăcat într-o sutană neagră și fără uniformă. Deși Baboi Nicolae a refuzat, l-au silit și pe el să bea cîteva pahare cu vin. Dezgustat de cele văzute în chilie, Baboi Nicolae a ieșit și s-a culcat pe iarbă.

În jurul orelor 16, s-a auzit o împușcătură. Imediat, a ieșit alergînd un călugăr care a anunțat, strigînd, că șeful de post s-a împușcat în cap cu pistoletul din dotare. În seara zilei de 15 octombrie, Șelaru Constantin a anunțat Poliția din Gura Humorului în legătură cu cele întîmplate. La fața locului s-au deplasat mai multe echipaje de poliție pentru conservarea probelor și asigurarea locului faptei pînă la sosirea Procuraturii Militare. Au fost invitați ca martori asistenții Moroșan Petru și Moroșan Vasile din satul Capu Cîmpului. Sîmbătă, în jurul orei 13, cînd ne-am deplasat în zonă, reprezentanții Procuraturii Militare încă nu ajunseseră la locul faptei. Mai mulți polițiști coordonați de maiorul Marcu, reprezentantul Inspectoratului de Poliție al județului Suceava, asigurau paza locului faptei. Pînă la definitivarea anchetei Procuraturii Militare, nu se poate preciza cu certitudine dacă a fost vorba despre o sinucidere sau despre un omor. Cert este că martorii întîmplării, inclusiv Baboi Nicolae, au fost reținuți de organele de poliție încă din seara zilei de 15.10.1993. Mai mulți săteni din Capu Cîmpului ne-au declarat că atunci cînd bea, șeful de post devenea violent și începea să se joace cu pistolul. Întîmplarea de la Schitul "Sf. Treime" a produs o impresie extrem de nefavorabilă printre locuitorii din zonă care interpretează cele întîmplate ca pe un semn diavolesc ce a pîngărit un loc sfînt. **(Romulus NICOLAE)**

Eltîn a înființat propriul său partid

■ acesta a început deja să se pregătească pentru alegerile din decembrie

Sîmbătă, la Moscova, a avut loc Congresul de constituire a partidului "Opțiunea Rusiei", partid care îl susține pe Boris Eltîn și promovează economia de piață. "Opțiunea Rusiei" este condusă de fostul ministru reformist Egor Gaidar. La Moscova a avut loc și conferința mișcării "Rusia democrată", formațiune politică susținătoare a președintelui Eltîn, condusă de Serghei Sakrai. Cele două partide au hotărît să formeze un cartel electoral în alegerile din decembrie. **(Ovidiu ȘIMONCA)**

COMUNICAT

al postului de radio NORD-EST Iași

În mai puțin de un an, postul de radio "Nord-Est" din Iași este nevoit, miercuri, 20 octombrie, să apară pentru a patra oară în fața Consiliului Național al Audiovizualului pentru a obține o frecvență de emisie în Iași. La o privire cît se poate de obiectivă, se pot aduce argumente solide care să demonstreze faptul că semnificația disputei depășește dimensinea nemulțumirilor redactorilor postului de radio NORD-EST respinși de comisia de examinare a CNA.

Ascuns în spatele votului secret, fără expunerea publică a motivațiilor deciziilor luate pentru acordarea frecvențelor radio sau a canalelor TV (cerință formulată explicit în Legea Audiovizualului), stilul de lucru al CNA închide orice cale de apel asupra deciziilor. De altfel, modul arbitrar în care s-au dat unele decizii a făcut obiectul unor dispute publice, prelungite pînă la nivelul Parlamentului. Amintim doar cazul "Humanitas", prestigioasei edituri respingîndu-i-se proiectul de inițiere a unui post de radio care să transmită preponderent muzică simfonică.

Tratamentul discriminatoriu aplicat postului de radio "Nord-Est" din Iași este simptomatic pentru strategia Puterii de a acorda licențe doar unor stații "neutre", preponderent axate pe emisiuni de divertisment, în dauna unor voci independente posibil "incomode". Evident, pe linia unei politici de acum binecunoscute, au fost acordate licențe unor stații din afara cercului de simpatii guvernamentale, spre a se putea oferi oricînd în Occident contraexemple menite să contrazică vocile considerate "răuvoitoare".

Cum cercurile aflate la putere acordă o mare importanță lașului, postul de radio "Nord-Est" a suferit rigorile unui tratament clar discriminatoriu și este de așteptat ca miercuri, 20 octombrie, să se forțeze o dată în plus un regim de funcționare "în partaj" postului de radio "Nord-Est", soluție care are un dublu avantaj pentru Putere: eliberează frecvența 70,76 MHz (exploatată în prezent în partaj de "Vox T" - 80% și Radio "Nord-Est" - 20%) și pune în același timp piedici majore funcționării postului de radio "Nord-Est".

Pentru a nu lăsa impresia că e vorba doar de niște simple lamentări, dorim să punctăm cîteva argumente de fond care ne permit să apreciem că oferta postului de radio "Nord-Est" întrunește din plin atributele de calitate, care în condiții normale nu ar trebui să ridice dubii în privința deciziei CNA.

Radio "Nord-Est" dispune de un excelent colectiv de jurnaliști, coordonat de șefii de promoție ai primelor două cursuri de radiojurnalism organizate de BBC World Service la Academia de Teatru și Film, în semestrul II-1992 și semestrul I-1993, după cum dispune și de echipamentul și logistica informațională necesare asigurării unor programe radio de calitate. Din respect pentru public, postul de radio "Nord-Est" a început emisia în partaj pe 22 iunie 1993, fără să difuzeze "programe test". Bogatul conținut informațional și prezența activă în comunitatea ieșeană disting în mod clar prestația acestei stații de a altora (beneficînd de frecvențe nepartajate), ale căror programe se reduc la simple discoteci radiodifuzate.

Aceste afirmații sînt probate fără dubiu de grilele de program incluse în dosarul de concurs al postului de radio "Nord-Est", alături de un foarte serios studiu al pieței audiovizualului din Iași, de planul de afaceri, de prezentarea resurselor tehnice și umane.

Dacă numai criteriile profesionale sînt cele care contează și nu interesele politice ale Puterii, atunci argumentele echipei de la Radio "Nord-Est" ar trebui să aibă cîștig de cauză. În caz contrar, se probează, o dată mai mult, că ofensiva împotriva presei independente (creșteri nejustificate ale prețului hîrtiei de tipar, arestarea abuzivă a unor ziariști, declarații agresive ale autorităților la nivel central și local față de ziarele "incomode" etc.) e cît se poate de reală, frumos ambalatele declarații pentru export continuînd a fi dublate de transparente jocuri de culise pe plan intern.

Considerînd cazul Radio "Nord-Est" drept o nouă probă de încercare pentru atitudinea Puterii față de presa independentă, depășind cu mult nivelul interesului direct al colectivului redacțional, sîntem pregătiți să susținem această cauză, inclusiv la nivelul organismelor internaționale, în fața cărora România s-a angajat să respecte regulile jocului democratic.

Colectivul redacțional al postului de radio NORD-EST

Avocații Irinei Schrotter vor cere azi eliberarea pe cauțiune a clientei lor

■ *aceasta este internată în continuare la spitalul din Elena Doamna*

În cursul zilei de astăzi, avocații Irinei Schrotter vor cere Parchetului de pe lîngă Tribunalul ieșean eliberarea pe cauțiune a clientei lor. Avocata Elena Domnaru ne-a declarat că răspunsul la această cerere va fi dat astăzi sau, cel mai tîrziu, mîine. Elena Domnaru ne-a mai precizat că, în calitate de apărător al Irinei Schrotter, consideră că persoana arestată nu reprezintă un pericol social și speră că cererea de eliberare pe cauțiune va fi aprobată. Așa cum precizam în numărul de sîmbătă al ziarului nostru, Irina Schrotter se află internată în Pavilionul III al Spitalului de Obstetrică și Ginecologie, din str. Elena Doamna, cu diagnosticul "sarcină în luna a II-a, cu iminență de avort".

Patroana firmei "Exclusiv" continuă să se afle sub supravegherea strictă a Poliției.

Reamintim că Irina Schrotter a fost arestată miercuri, 13 octombrie, fiind acuzată de comiterea infracțiunii de trafic de influență. Biroul de presă al Poliției ne-a precizat că acest caz este de competența exclusivă a Parchetului. Vom reveni. **(Sorin SIMON)**

Un bucureștean a cîștigat 60 de milioane de lei la extragerea Loto de ieri

Aurel Brumaru din București a fost fericitul posesor al unui bilet Loto care, la extragerea de ieri, 17 octombrie, a ieșit cîștigător. Suma pe care administrația Loto-Pronosport trebuie să o plătească domnului Brumaru este de 60 milioane lei. Cîștigul este cel mai mare înregistrat vreodată în România la aceste sisteme de joc. Uriașa sumă va fi totuși impozitată, fiind redusă, în cele din urmă, cu aproape 20 de milioane.

Bogat sfîrșit de săptămînă

O parte din partidele politice ieșene au ieșit din amorțeală

■ ***PSM va susține o moțiune de cenzură, dacă Guvernul nu va propune un program anti-criză***

Sîmbătă, 16 octombrie, la ora 11,00, a avut loc la sediul Partidului Socialist al Muncii (P.S.M.) prima conferință de presă organizată de la înființarea acestui partid în iulie 1991. Președintele filialei județene, Fănică Dănilă, a prezentat principalele puncte ale programului partidului, răspunzînd apoi întrebărilor ziariștilor. Din cele prezentate reiese că P.S.M. este partidul stîngii democrate, recunoaște ideea pluripartidismului, a separației puterilor în stat, se pronunță pentru trecerea la economia de piață în contextul existenței unor diferite forme de proprietate și a unui sistem de protecție socială. Întrebat fiind dacă programul partidului are la bază ideile leniniste, domnul Dănilă a răspuns că socialismul pe care îl promovează P.S.M. își are originea în doctrina marxistă, urmărindu-se debarasarea de ideile comuniste.

Abordînd problema șomerilor, președintele filialei a declarat că, din păcate, prea multe nu s-au putut face în acest domeniu. O acțiune încununată de succes a constat în ajutorul pe care filiala l-a dat la rezolvarea divergențelor de la țesătoria din Țibănești, unde conducerea asigura fondul de salarii din vînzarea mijloacelor de producție, acțiune ce s-a soldat cu schimbarea conducerii. Referitor la numărul mare de șomeri, P.S.M. se pronunță pentru luarea grabnică de măsuri de către Guvern, în caz contrar, se va desolidariza de partidul de guvernămînt. Liderul P.S.M a apreciat că, dacă nu se va înțelege necesitatea fundamentării unui program anticriză într-un timp cît mai scurt, există posibilitatea susținerii de către P.S.M. a unei moțiuni de cenzură împotriva Guvernului.

Totodată, domnul Dănilă a recunoscut că s-au purtat discuții pentru o posibilă intrare în guvern alături de P.D.S.R. și P.U.N.R., dar problema va fi analizată pe larg în cadrul celui de-al doilea Congres ce va avea loc în primăvară, deocamdată P.S.M. nefiind pregătit pentru guvernare. Fănică Dănilă a dezmințit zvonul predării ștafetei la conducerea partidului, de către Ilie Verdeț lui Tudor Mohora, afirmînd că acesta din urmă, fiind liderul grupului parlamentar P.S.M., exprimă în mai desele sale luări de cuvînt punctul de vedere al partidului. Referindu-se la "cazul Sălcudeanu", opinia P.S.M. este că justiția trebuie să-și facă datoria, dacă s-a dovedit culpabilitatea acestuia. Întrebat de ce activitatea reprezentanților ieșeni în Parlament este atît de slabă, dl. Dănilă, deputat de Iași, a răspuns că aceasta se datorează pe de o parte dificultăților de accesibilitate la microfon, iar pe de altă parte, faptului că activitatea de bază a acestor parlamentari se desfășoară, de regulă, în comisii. Liderul P.S.M. s-a pronunțat pentru necesitatea colaborării pe plan local a tuturor organizațiilor politice pentru rezolvarea problemelor cu care se confruntă județul. (Diana GHINDAR)

■ ***Deputatul PNȚCD Vasile Lupu are încă un dinte contra lui Mihai Ursachi, președintele CDR Iași***

Deputatul PNȚCD Vasile Lupu, între imposibila Lege a fondului funciar și disputa cu dl. Mihai Ursachi

Ieri dimineață s-a desfășurat la sediul P.N.Ț.C.D. conferința de presă a C.D.R.-Iași, în prezența parlamentarilor Ion Manea (senator P.N.Ț.C.D.), Vasile Lupu (deputat P.N.Ț.C.D.) și Ioan Strâchinaru (deputat P.S.D.R.)

Dl. deputat Lupu s-a referit la Legea fondului funciar, considerînd că ea ascunde, în multe cazuri, privatizarea prin furt din avutul public și privat a agenților electorali ai partidului de guvernămînt.

Referindu-se la reconfirmarea d-lui Virgil Măgureanu în postul de director al S.R.I., dl. deputat Lupu speră că acesta își va folosi calitățile în scopuri demne, renunțînd a mai fi un pion al puterii.

Dl. senator Manea a relevat că propunerile opoziției referitoare la activitatea Comisiei de cercetare a cazurilor de corupție au fost sprijinite uneori și de membri ai majorității parlamentare. În ceea ce privește Colegiul medicilor, domnia sa a relevat că s-a evitat plasarea sa sub tutela Ministerului Sănătății.

Dl. deputat Strâchinaru a menționat faptul că învățămîntul se găsește într-o stare critică, din cauza fondurilor reduse puse la dispoziție prin buget.

Dl. deputat Vasile Lupu a afirmat că nu s-a cramponat niciodată de funcții; în același timp însă, domnia sa are datoria să împiedice acapararea unor poziții decizionale de către aventurieri. Succesul în alte domenii nu înseamnă neapărat și competență politică - a declarat dl. Lupu, referindu-se la duelul dintre domnia sa și actualul președinte al C.D.R.-Iași, dl. Mihai Ursachi. (Nord-Est Press)

■ ***În PAC, "se vorbește mult, dar faptele se văd mai puțin"***

Ieri după-amiază, în Aula Bibliotecii Centrale Universitare "Mihai Eminescu", a avut loc Adunarea Generală a filialei Iași P.A.C. Liviu Antonesei, președintele filialei Iași P.A.C., a prezentat un Raport politic. Primarul Iașului, vicepreședintele filialei Iași P.A.C., Constantin Simirad, a prezentat un Raport despre activitatea sa ca primar, de la alegerile din iunie 1992 și pînă acum. Au mai fost audiate două rapoarte despre implicarea P.A.C. în Consiliul Municipal și Consiliul Județean.

Liviu Antonesei a menționat în Raportul politic că, la nivel central, P.A.C. trece printr-un proces de stabilizare, după consumarea dizidenței Stelian Tănase - Alexandru Popovici. La Iași, s-a înregistrat o creștere a numărului de membri, în special tineri. Această sporire numerică a fost estompată de scăderea interesului pentru politica de partid, exemplul cel mai elocvent fiind neplata cotizației de membru P.A.C. la jumătate din membrii din filială. Liviu Antonesei s-a arătat nemulțumit de activitatea filialei, unde "se vorbește mult, dar faptele se văd mai puțin". În acest sens, Liviu Antonesei a criticat unul dintre vicepreședinți, Bontea, care nu s-a ocupat de găsirea unei săli, de anunțarea presei pentru întîlnirea de ieri, tot președintele de filială trebuind să facă acest lucru. Pentru perioada următoare, filiala Iași și-a propus două obiective: implantarea în teritoriu și crearea cadrului de manageri eficienți care să sprijine conducerea partidului. Liviu Antonesei a recunoscut că în C.D.R. Iași situația este tensionată, tensiunile răbufnind în public, ceea ce este regretabil. "Nu vom face nimic pentru sporirea tensiunilor, vom sprijini opoziția unită",

Primarul Constantin Simirad a prezentat, pe parcursul a două ore, un Raport în calitate de primar, pentru perioada de la alegeri pînă acum. Domnul Simirad a recunoscut că a reușit întărirea bugetului Primăriei prin chiriile pe terenurile Primăriei, prin taxele pentru autorizațiile de construcții. În privința investitorilor străini, după septembrie 1992, nici unul nu s-a mai arătat prin Iași. Primarul Simirad a prezentat modul în care a căutat să eficientizeze activitatea Regiilor Autonome. În privința reconsiderării aspectului orașului, Constantin Simirad a mărturisit că nu ia niciodată o hotărîre de unul singur, consultîndu-se cu specialiștii. Domnul Simirad l-a citat pe comandantul Poliției Județene, colonelul Teodor Zaharia, care ar fi spus că în Primărie domnește acum legea. Primarul Simirad este nemulțumit de gradul scăzut de combatere a delincvenței, de asigurare a ordinii publice. Despre deplasarea la Marterrey (Mexic), deplasare înfierată de cotidianul "24:ORE", primarul Simirad a precizat că diurna a folosit-o dintr-un cont al primăriei, care s-a format special pentru asemenea deplasări, printr-o donație de la firma Morris. "Dacă "24:ORE" ar fi într-o situație financiară jenantă, i-aș ajuta. E nevoie de ziare de scandal", a precizat primarul.

O constatare interesantă a domnului Simirad s-a referit la buna conlucrare cu Prefectura și Consiliul Județean: "Niciodată prefectul sau Consiliul Județean nu s-a opus la vreo inițiativă a Primăriei. Primăria vrea să conlucreze cu toate formațiunile politice", a precizat Constantin Simirad. (Ovidiu ȘIMONCA)

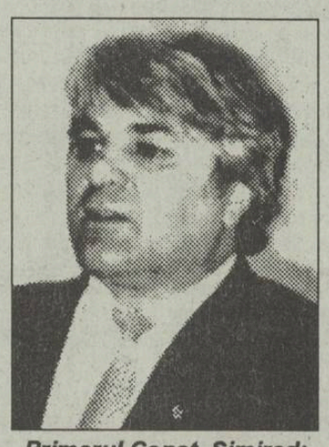

Primarul Const. Simirad: "Dacă "24:ORE" ar fi într-o situație financiară jenantă, i-aș ajuta. E nevoie și de ziare de scandal"

Liviu Antonesei: "Jumătate din membrii filialei Iași PAC nu și-au plătit cotizația"

■ ***Țăranii din Scobinți cer ajutorul PNȚCD pentru recuperarea pămîntului de la IAS Cotnari***

De la Conferința de presă de ieri, dl. Vasile Lupu, deputat PNȚCD, a plecat în comuna Scobinți, unde a fost așteptat de circa 100 de țărani în fața Primăriei din localitate.

Primarul nou-ales (PD-FSN), surprins, a acceptat un dialog cu deputatul și țăranii adunați. După aplicarea legii 18/'91, țăranii din Scobinți au rămas fără 365 ha teren, care se află pe teritoriul comunei Cotnari, în administrarea IAS Cotnari. Multe familii din comuna Scobinți fiind lipsite de mijloace de subzistență, prin refuzul Prefecturii și al conducerii IAS Cotnari de a le restitui terenul - cele 365 ha - situația tensionată poate degenera de la o zi la alta într-un conflict care să scape de sub control. Deputatul Vasile Lupu a prezentat proiectul PNȚCD de modificare a Legii fondului funciar, trezind speranțele sătenilor, proiect acceptat de primarul comunei Scobinți. Toți cei care au participat la întrunire, țărani și funcționari ai primăriei Scobinți, au formulat concluzia că situația de la Scobinți nu poate fi rezolvată fără modificarea Legii 18 din anul 1991. Deputatul Vasile Lupu a promis sătenilor că-i va invita la o întrunire în prezența presei și Televiziunii locale pe primarii comunelor Scobinți și Cotnari, conducerea IAS Cotnari, prefectul județului și un reprezentant al Guvernului. (Dorin POPA)

ASTĂZI

■ **Numerele de înmatriculare auto pot fi recondiționate pentru sume cuprinse între 1000 și 1500 lei.**

■ **Prețul metrului pătrat de parchet a crescut cu peste 20%.**

■ **WASHINGTON. Senatul american a aprobat retragerea trupelor din Somalia, iar Pentagonul mai trimite încă 2700 de soldați în zonă.**

■ **MOSCOVA. Elțîn dă afară din locuințele de serviciu pe acei deputați rebeli ai parlamentului rus dizolvat.**

■ **BUCUREȘTI. Se anunță a fi un mare eveniment cinematografic filmul în regia lui Lucian Pintilie, cu titlul "SALATA". În rolurile principale: Claudiu Bleonț și actrița de origine engleză Kristin Scott Thomas.**

■ **OLANDA. Suporterii englezi de fotbal au devastat Olanda în timpul meciurilor pe care le-au susținut echipele lor favorite.**

■ **IAȘI. Sosește delegația oficială a orașului iranian Isfahan, singurul oraș asiatic aflat în evidența UNESCO. Din această delegație fac parte și primarul orașului, Hamiad Reza Azimian, precum și liderul spiritual Ali Ruhanifar.**

■ **S-a înființat Colegiul Medicilor având drept scop apărarea depturilor acestora sau sancționarea lor atunci cînd este necesar.**

MÎINE

■ **IAȘI. Delegația oficială a orașului Isfahan va fi primită la Primăre și la Consiliul Județean. La orele 11,30, va fi inaugurată, la Palatul Culturii, o expoziție de artă plastică.**

La Botoșani se petrec lucruri ciudate

Televiziunea Română a transmis cu intermitențe un program unguresc

■ **era vorba de o defecțiune tehnică la releul Săveni, dar botoșănenii au crezut că ungurii au ocupat TVR**

La o oră de vîrf a recepției programului TV, ora "Actualităților" de joi, 14 octombrie 1993, telespectatorii botoșăneni au avut surpriza să constate că Televiziunea Română transmitea cu intermitențe un program unguresc. Cum transmisia era foarte coerentă și de bună calitate tehnică, incidentul a creat confuzii, dînd posibilitate zvonerilor să lanseze cele mai hazardate supoziții. Pentru liniștea telespectatorilor, redactorul "Monitorului" a contactat releul TV Săveni, unde Ioan Budeanu, șeful de tură, ne-a declarat: "Este vorba de o defecțiune tehnică. Lanțul de radiorelee a intrat sub influența unui fascicul TV internațional. Este explicația pe care am primit-o și noi printr-o notă de la dl. director Marinescu, de la studioul central".

Acest incident de recepție TV s-a petrecut la ora 19,59, ora 20,00 și ora 20,01, de fiecare dată cîte trei secunde.

Nu a putut fi prevenit și eliminat din punct de vedere tehnic deoarece interferența a apărut și pe frecvența de rezervă. (Val GURALIUC)

La Iași, la Simpozionul "Unitatea Bisericii române naționale" au fost prezenți doar trei preoți ortodocși

Sîmbătă, 16 octombrie 1993, a avut loc, în Aula Filialei Iași a Academiei Române, simpozionul "Unitatea Bisericii române naționale", organizat de societatea culturală "Ginta Latină", sub înaltul patronaj al Mitropoliei Moldovei și Bucovinei și al Episcopiei de Bălți. Făcînd parte din șirul de manifestări prilejuite de "Sărbătorile Iașilor", simpozionul a constituit un cadru de dezbatere a unor interesante probleme referitoare la generosul subiect. P.C. Pr. conf. Gheorghe Popa, P.C. Pr. consilier Nicolae Dascălu, dl. Ioan Căpreanu, dl. dr. Vlad Bejan și dl. Corneliu Grumezea au prezentat teme referitoare la tradiția și înnoirea în cadrul Bisericii Ortodoxe Române, la legătura dintre Biserica Ortodoxă și unitatea sufletească a poporului român, teme abordînd aspecte istorice ale vieții creștine din România cît și din Basarabia. Domnul prof. I. Gaiță, din Novi-Sad, Voievodina, a făcut o prezentare sumară a etniilor românești din Voievodina, Albania, Macedonia și Grecia.

Din păcate, au lipsit cei mai îndreptățiți să dezbată subiectul unității Bisericii române naționale, și anume reprezentanții acesteia. Din 40 de invitații trimise Centrului Mitropolitan au fost onorate doar trei, iar din cei 30 de preoți din Basarabia, în frunte cu P.S. Petru, Episcop de Bălți, locțiitor al mitropolitului Basarabiei, care și-au anunțat participarea, nu a fost prezent vreunul. Dl. I. Huniță, consilier municipal, nu disperă: "Dacă nu vin ei la noi, vom merge noi la ei!", urmînd ca, în una din viitoarele săptămîni, temele simpozionului să fie expuse și la Bălți sau Chișinău, în Republica Moldova. (Doru MACOVEI)

Partidul Liberal 1993 întîrzie unificarea liberală

La București s-au încheiat sîmbătă lucrările Consiliului Național al P.L. 1993. Partidului Liberal 1993 i s-au alăturat în ultimul an o serie de grupări desprinse din alte partide cum ar fi P.N.L., P.N.L.-C.D. și P.A.C., grupări care au virat spre P.L.'93 tocmai pentru că vedeau în acesta un promotor al mișcării de unificare liberală. Primul semnal a venit chiar din partea celui ce a condus lucrările de sîmbătă, Vintilă Brătianu, care a făcut parte inițial din conducerea P.N.L.-C.D. El a cerut ca primul punct al ordinii de zi să fie însăși chestiunea unificării liberale și a propus ca reprezentanții fiecărui județ să-și expună poziția. Însă a intervenit Dinu Patriciu, avertizînd că lucrările ar putea degenera în discuții pasionale, după care a negat speculațiile potrivit cărora rolul său și al lui Horia Rusu în procesul unificării liberale ar fi de frînare a acestui deziderat.

Atunci s-a produs o lovitură de teatru care riscă să arunce P.L.'93 într-o stare de criză: președintele Consiliului Național, Vintilă Brătianu, și-a anunțat demisia, propunînd chiar un înlocuitor. El și-a reluat locul în prezidiu, la insistențele celor prezenți. În continuare, BBC relatează că s-a produs o diluare a discuțiilor. În ce privește raportul prezentat în legătură cu negocierile de unificare cu P.N.L., potrivit acestuia, P.N.L. este vinovat pentru eșecul de pînă acum al tratativelor. Totodată, dl. Horia Rusu a afirmat că P.L.'93 nu va fuziona cu un partid care a fost "confiscat de către Viorel Cataramă". (R.M.)

Din cauza proastei aplicări a Legii fondului funciar

Gheorghe Boghiu din Darabani (Botoșani) și-a omorît un vecin, cosindu-l ca pe lucernă

În urma aplicării Legi fondului funciar, Vasile Horodișteanu, din satul Lișmănița-Dorohoi, județul Botoșani, a constatat că, pentru a-și putea vizita terenul cu care a fost pus în posesie, are nevoie de elicopter, fiind înconjurat din toate părțile de terenurile unor proprietari mai norocoși la căile de acces. Comisia de aplicare a Legii 18/91, la solicitarea lui Vasile Horodișteanu, îi asigură acestuia o cale îngustă de acces spre terenul propriu, tăiată prin proprietatea lui Gheorghe Boghiu. Cum însă acesta nu era dispus să cedeze nici o palmă de pămnt iar potecuța lui Vasile Horodișteanu avea chiar două palme lățime, îi promite acestuia că-l "coseşte ca pe lucernă". Apărîndu-și pămîntul cu coasa, ca la 1907, Gh. Boghiu s-a ales cu un dosar penal iar Vasile Horodișteanu cu o îndelungată spitalizare pentru "traumatism ligamentos" la picioare. (V. GURALIUC)

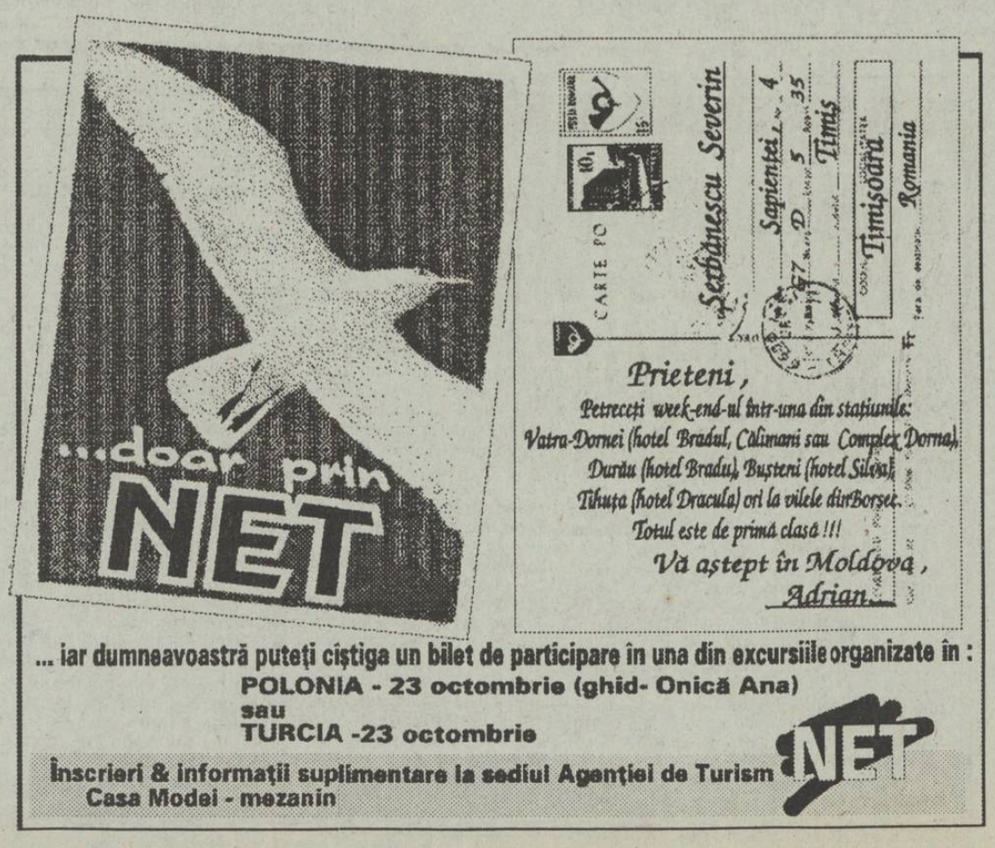

O dramă se consumă în anonimat într-un spital din Iași

Un bărbat bolnav de SIDA a slăbit 12 kilograme în numai două săptămîni

■ *de boala sa a aflat întîmplător, după ce s-a internat suferind de meningită*

La Spitalul Universitar de Boli Infecțioase se află internat un bărbat de 34 de ani, din Bicaz, bolnav de SIDA. Starea sănătății lui s-a înrăutățit în ultima lună; a fost internat la spitalul din Bicaz, apoi la Piatra Neamț, iar în final a fost adus la Spitalul de Boli Infecțioase din Iași, unde i s-a depistat o meningită cu criptococ. Aceasta fiind o formă mai rară de meningită, medicii au bănuit că bolnavul ar fi purtător al virusului HIV. Bănuielile s-au confirmat, cele două teste care i s-au făcut au fost pozitive. Iar forma gravă de meningită pe care o are atestă faptul că el este deja bolnav de SIDA. M.D. este dulgher și a lucrat prin tot felul de șantiere de construcții din țară, trăind mai mult în bărăci. Din martie 1993 este șomer. Este căsătorit, pentru a doua oară; nu are copii.

De cînd s-a îmbolnăvit și n-are de lucru, este ajutat de cei 5 frați ai săi. A fost șocat acum cîteva zile cînd a aflat că suferă de cumplita boală care este SIDA.

Starea sănătății bolnavului este destul de gravă. În ultimele săptămîni a pierdut peste 12 kg în greutate. Meningita de care suferă necesită un tratament susținut, timp de 6-8 săptămîni, cu medicamentele Diflucan și Amfotericină B, pe care conducerea spitalului nu le-a putut găsi în cantități suficiente. Viața lui depinde de găsirea acestor medicamente. **(Cristina LECA)**

Persoanele care nu sînt din Iași vor plăti taxe medicale diferite de cele plătite de ieșeni

■ **costul unei zile de spitalizare este de 5.600 lei**

Ministerul Sănătății a modificat tarifele aplicate în unitățile spitalicești pentru serviciile efectuate pacienților din alte județe decît cel în care solicită consultația. Astfel, pentru o consultație primară efectuată de un profesor doctor se plătește o taxă de 1.080 lei. În cazul în care pacientul este consultat de un medic primar, taxa va fi de 840 lei, iar pentru o consultație a unui medic generalist a fost stabilită o taxă de 480 lei. A fost modificat și costul unei zile de spitalizare. Pentru salariați și pensionari, a fost fixată o taxă de 2.100 lei/zi, iar pentru liber-profesioniști 5.600 lei/zi. Costul unui film radiologic variază între 153-725 lei, în funcție de mărimea și calitatea acestuia.

Ministerul Sănătății nu a făcut, însă, nici o referire la modul în care plătesc șomerii pentru aceleași servicii medicale. Amintim că persoanele arondate Direcției Sanitare unde solicită consultația beneficiază gratuit de aceste servicii. **(Mihaela CĂNĂNĂU)**

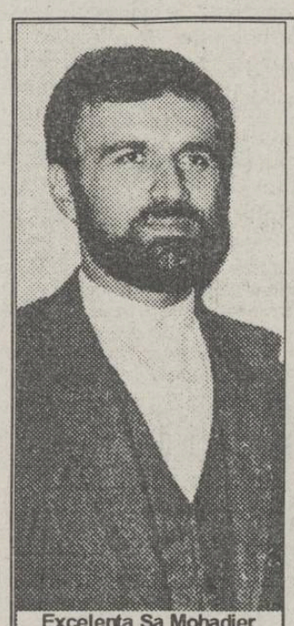

Excelența Sa Mohadjer Hedjazi, ambasadorul Iranului, a fost cel care a intermediat această vizită

Primarul și liderul spiritual al orașului iranian Isfahan vor sosi astăzi în Iași

Astăzi va sosi în Iași delegația oficială a orașului iranian Isfahan, condusă chiar de primarul acestui oraș, Hamid Reza Azimian. "Deoarece pînă în prezent Iranul se află într-un con de umbră politică, o eventuală înfrățire între orașele Iași și Isfahan ar putea crea pentru noi multiple oportunități economice. Iar acest oraș, Isfahan, este un oraș renumit și prin faptul că este singurul oraș asiatic aflat în evidența UNESCO, ne-a declarat primarul Iașului, Constantin Simirad. Din delegația iraniană va face parte și liderul spiritual al orașului Isfahan, Abbas Ali Ruhanifar. Mîine dimineață va avea loc primirea oficială a acestei delegații la Primăria și Consiliul Județean din Iași, iar la ora 12 va fi inaugurată, la Palatul Culturii, o expoziție de artă persană. Expoziția va cuprinde fotografii și desene, farfurii pictate și gravate, exponate de artizanat, miniaturi persane și diferite alte articole. Pînă vineri, delegația orașului iranian Isfahan va mai vizita Universitatea de Medicină și Farmacie, SC "Fortus" SA, SC "Terom" SA, SC "Tehnoton"SA. Joi va fi semnat la Primărie un protocol de intenții privind înfrățirea dintre orașul Iași și orașul Isfahan. **(Cristian MEDELEANU)**

Celebrul chitarist Alexandre Lagoya nu a găsit orchestra care să-l acompanieze la Iași

■ *este posibil ca turneul lui să fie anulat*

Dl. Georges Diener, directorul Centrului Cultural Francez din Iași, este în aceste zile un om ocupat. Instituția pe care o conduce a inaugurat Salonul ieșean al cărții, la muzeul Eminescu din Copou, precum și o expoziție de cărți rare franceze din secolele 16-19, găzduită de Casa Pogor.

Programul pe lunile octombrie și noiembrie al Centrului este foarte bogat. Astfel, în fiecare miercuri, de la orele 17, sînt programate valoroase filme artistice, iar vinerea - comedii și filme pentru copii.

Iubitorii literaturii pot vizita biblioteca, unde vor găsi peste 6000 de cărți, 90 de periodice și sute de casete video, audio și C.D. În curînd, într-una din săli vor funcționa non-stop trei televizoare care vor transmite programele televiziunii franceze.

De pe 18 octombrie se reiau și cursurile de limbă franceză, care anul trecut s-au bucurat de succes în rîndul francofililor.

Singurul necaz al lui Georges Diener este că punctul forte al programului, recitalul de muzică clasică al celebrului chitarist Alexandre Lagoya, prevăzut pentru luna noiembrie, este în pericol de a fi anulat, întrucît Filarmonica ieșeană este plecată în acele zile într-un turneu peste hotare. Pentru acest moment, dl. Diener încearcă să aducă orchestra filarmonicii din Chișinău. **(Miruna VLAD)**

Nu s-a găsit încă nimeni să-i aresteze

Afacerile dubioase ale Fundației pentru Tineret continuă

■ *banii fostului UTC trec fără nici o justificare în contul unei firme particulare*

Pe data de 1 ianuarie 1992, F.S.N. Iași a închiriat Fundației pentru Tineret și S.C. Meridian S.R.L., spațiul unui fost magazin de pe Calea Gălății nr. 17-19, pentru o durată de un an. Acest spațiu a fost închiriat de la S.C. Alimentara S.A. de către F.S.N. și subînchiriat de aceștia Fundației, care se obligă să plătească lunar o chirie de 35.000 lei. În urma nerespectării contractului de subînchiriere, F.S.N. a cerut evacuarea chiriașilor, demascînd totodată și o serie de nereguli constatate în funcționarea magazinului deschis de Fundație și S.C. Meridian S.R.L. în acest spațiu. Deși contractul încheiat între părți preciza că, în cazul în care nu se achită plățile în termen de trei luni, contractul va fi reziliat iar spațiul se va elibera necondiționat, abia după un an de zile, reprezentanții F.S.N. s-au hotărît să dea cărțile pe față. Au afirmat că nici unul dintre termenele de plată nu a fost respectat, fapt care a dus la finele anului '92 la acumularea unei datorii de 240.000 lei. Acuzîndu-i de o gestionare incorectă din punct de vedere financiar, F.S.N. a făcut o adresă Gărzii Financiare pentru verificarea documentelor și actelor întocmite de chiriași. Astfel sînt semnalate niște abuzuri, care au avut drept scop, conform opiniei F.S.N., virarea unor mari sume de bani în contul unor societăți particulare. Pentru exemplificare, se menționează efectuarea unor reparații chiar la preluarea spațiului, cu toate că magazinul a fost dat în stare de folosință imediată. Prin dispozițiile de livrare ale firmei lui Aurel Signeanu este înregistrată livrarea către Fundația pentru Tineret a 235 kg de construcții metalice, fără a se preciza care sînt acestea și prețul fiecărui obiect. În situația de lucrări, după efectuarea calculelor s-a introdus un coeficient de recalculare a cheltuielilor materiale și a manoperei de 360%, fără a se justifica economic.

În mod paradoxal, deși pe data de 12 aprilie instanța a hotărît evacuarea chiriașilor, după ce reprezentantul Fundației și al S.C. MERIDIAN S.R.L. a declarat recurs împotriva sentinței, ca fiind nelegală și netemeinică, părțile s-au împăcat, iar pe termenul de 11 octombrie 1993 al procesului au lipsit și unii și ceilalți. **(A.SCUTELNICU)**

Ce fac bărbații cînd rămîn singuri acasă

Un ieșean a stat cinci zile cu un deget prins în mînerul frigiderului

■ *soția l-a găsit aproape leșinat de foame și de sete*

Vrînd să deschidă ușa frigiderului, Nicolae Enea, în vîrstă de 35 de ani, din Iași, și-a prins, din greșeală, un deget de la mînă, în spațiul gol din interiorul mînerului cu secțiunea în forma literei U. Degetul a rămas imobilizat în ciuda tuturor eforturilor lui N.E. Locuind la ultimul etaj al unui bloc turn din cartierul Tătărași, cu toate că a strigat după ajutor, nu a fost auzit de nimeni. A fost nevoit să stea în acea poziție incomodă aproape cinci zile, pînă cînd s-a întors nevastă-sa plecată la țară, la părinți, care l-a găsit la limita epuizării fizice și psihice. După cinci zile fără apă și mîncare, N.E. este, totuși, în afara oricărui pericol. **(Doru MACOVEI)**

Pensia de agricultor poate fi cumulată cu pensia de urmaș

Prin adresa 201/12.10.1993, Ministerul Muncii și Protecției Sociale face cunoscut că pensiile de agricultori se pot cumula cu pensia de urmaș, din cadrul sistemului de asigurări sociale de stat. În cazul decesului unuia dintre soți și care a fost înregistrat în sistemul asigurărilor de stat, celălalt soț poate primi pensia de urmaș cuvenită în acest caz, numai dacă face dovada că a lucrat în C.A.P. **(S.T.)**

ORAȘUL PE O COLOANĂ

Vor fi rezolvate toate cererile de instalare a gazului metan în locuințe

Recent, Guvernul României a aprobat majorarea cotei de gaz metan distribuită populației județului Iași, la nivelul unui debit de 9000 mc/h. Această suplimentare va permite Regionalei Iași a R.A. Romgaz Mediaș să rezolve favorabil cele aproximativ 7000 de cereri de instalare a gazului metan, din municipiul Iași. Se așteaptă ca acțiunea de instalare să dureze pînă la mijlocul anului viitor, întrucît volumul de muncă este foarte mare. Deocamdată, cererile depuse trebuie avizate de conducerea regiei de la Mediaș. Dl. George Ceriu, șef de producție la Regionala Iași a R.A. Romgaz, ne-a informat că, pînă în prezent, au fost trimise pentru avizare la Mediaș primele 800 de cereri. Dumnealui a ținut să facă precizarea că vor fi racordate doar acele locuințe care prezintă condițiile tehnice necesare. *(Costel STROESCU)*

RAGCC va avea mai multe mașini pentru măturat străzile

Antonel Grosu

R.A.G.C.C. se pare că a început, în sfîrșit, să-și îndrepte atenția asupra aspectului orașului. Au reușit cu forțe proprii cumpărarea a 5 mașini pentru transportul containerelor și construirea, împreună cu altă firmă, a 4 tractoare de periat strada. În prezent, lucrează la modernizarea unei mături germane, realizînd în proporție de 60-70% și igienizarea parcului de mașini.

De la directorul R.A.G.C.C. - d-nul Antonel Grosu - am aflat că, în acest an, se va finaliza și construcția clădirii administrației Cimitirului "Petru și Pavel". Ea va fi prevăzută cu o sală de depuneri, un mic magazin cu mărfuri și o încăpere unde vor putea fi organizate parastase și ceremonii. *(Alina ȘTEFAN)*

Demisia conducerii Inspectoratului Școlar a fost respinsă

Vineri, în jurul orelor 11,30, la Inspectoratul Școlar Județean, s-a primit un fax prin care inspectorii demisionari Octavian Lefter și Constantin Bostan erau anunțați că demisia lor nu a fost acceptată. Solicitat să-și spună părerea în legătură cu acest răspuns al Ministerului Învățămîntului, dl. Bostan, inspector general adjunct, ne-a declarat: "După evenimentele din decembrie 1989, aveam iluzia că pot dispune în mod democratic de propria persoană". Despre domnul inspector Cezar Spulber, care și-a manifestat acceptul de a ocupa funcția de inspector general adjunct al ISJ Iași, dl Bostan a afirmat că "este un politruc obraznic". *(V. Grădinaru)*

Deschiderea festivă a anului universitar teologic

În sala de festivități a Centrului Metropolitan, a avut loc deschiderea festivă a anului universitar teologic 1993-1994. Au participat un mare număr de părinți și studenți, invitați fiind înalte fețe bisericești: I.P.S. Daniel, Mitropolitul

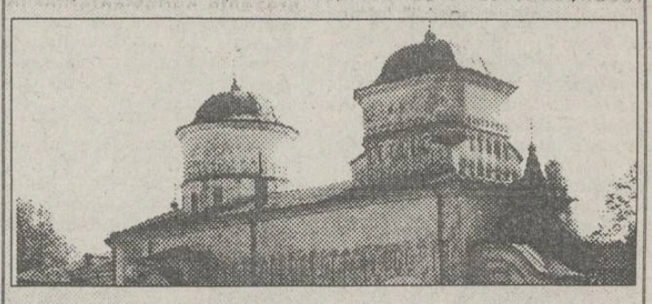

Moldovei, P.S. Eftimie de la Roman, P.S. Ioachim Vasluianul, P.S. Casian de la Galați, P.S. Gherasim Putneanul. Din partea Universității "Al. I. Cuza" a participat dl. rector, Gheorghe Popa. Tot în cursul zilei de ieri, a fost inaugurat și sfințit cabinetul stomatologic din cadrul Centrului Metropolitan, medic stomatolog fiind d-na doctor Aurelia Luchian. *(Doru MACOVEI)*

Poliția aleargă foarte bine

În ziua de 15 octombrie a.c., în jurul orei 15, alertați de strigătele cetățenilor, sergenții majori Cazmet Gh. și Iftimie E. l-au imobilizat și reținut pe numitul Crudu Constantin, domiciliat în Dancu. Acesta a furat o geantă cu bunuri și suma de 36.000 lei doamnei S.V. din Republica Moldova. *(Dragoș HUȚANU)*

Amenzile date de RATC pot ajunge pînă la 10.000 lei

În ultima perioadă, echipele de control ale Regiei Autonome de Transport în Comun au depistat un mare număr de persoane care circulau fără legitimații de călătorie.

După cum ne-a declarat ing. Cezar Petrescu, șeful compartimentului siguranța circulației din cadrul R.A.T.C., în ciuda creșterii cuantumului amenzilor de la 500 lei la 2000 lei (conform Deciziei Primăriei nr. 64/1993), numărul de călători frauduloși a crescut sensibil.

De menționat că persoanele găsite circulînd fără legitimații de călătorie trebuie să plătească amenda de 2000 de lei fie pe loc, fie în maximum 24 ore, la sediul R.A.T.C. În caz contrar, amenda va fi majorată pînă la suma maximă de 8000 lei (în anumite cazuri poate ajunge pînă la 10.000 lei). În această situație, urmează a fi întocmit un proces verbal de contravenție iar suma va trebui achitată în termen de maximum 30 zile.

Dl. Cezar Petrescu ne-a informat că, începînd cu această săptămînă, va fi intensificată acțiunea de control și supracontrol, acțiune ce va fi efectuată cu ajutorul unor echipe formate din reprezentanți ai conducerii R.A.T.C. și ai Poliției. *(Mihaela BREZEANU)*

mondo mobila design

Execută la comandă, la cele mai scăzute prețuri:

plata (și) în rate

- MOBILIER DIN LEMN (sau combinații: lemn, metal, sticlă) pentru dormitoare, camere de zi, bucătării, holuri etc.
- AMENAJĂRI SPAȚII COMERCIALE;
- BIROTICĂ;
- CONFECȚII METALICE DIVERSE.

Relații și comenzi la: Casa Modei (Mezanin) - Ag. Turism NET - program 9 - 17.

CUMPĂRĂM sticle 1/2 EURO cu navete

098/127638

Iași, B-dul Poitiers 14 (fost ICRM)

UNIVERSAL OCCIDENT SRL

CENTRUL PENTRU INSTRUIRE ÎN INFORMATICĂ
Iași Str. Golia nr. 14 tel. 115944

organizează cursuri de instruire în utilizarea calculatoarelor personale (PC):

- Formare operatori PC
- Programare PC (limbaj C, PASCAL, d' BASE)
- Programare POXPRO
- Proiectare utilizînd PC (AUTOCAD)
- Tehnoredactare
- Utilizare PC în activități de secretariat

Înscrieri și detalii suplimentare la CENTRUL PENTRU INSTRUIRE ÎN INFORMATICĂ

Reunificarea Germaniei este o "catastrofă" pentru Europa

■ *cel puțin așa afirmă doamna Margaret Thatcher, fostul prim-ministru britanic*

În memoriile ei, extrase din acestea fiind publicate de revista "Der Spiegel" în numărul de luni, fostul premier britanic, Margaret Thatcher, a apreciat că reunificarea Germaniei constituie "o catastrofă" pentru vecinii ei, din punct de vedere economic, transmite agenția France Presse. "Toți vom fi nevoiți să plătim pentru o creștere a șomajului și o accentuare a recesiunii politica dusă de cancelarul Kohl, din care a rezultat reunificarea", consideră, în memoriile sale, fostul șef al guvernului de la Londra.

Doamna Thatcher afirmă că a făcut ea însăși, împreună cu președintele francez, eforturi intense, la finele lui 1989 și începutul lui 1990, pentru a împiedica "integrarea RDG de către germanii din Vest sau cel puțin să fie încetinit acest proces".

"Toți vecinii Germaniei au dorit să poată fi împiedicată alipirea RDG la RFG", afirmă ea.

Cancelarul Kohl a putut să-și continue politica datorită, în primul rînd, "incapacității" președintelui Mitterrand de a "traduce în acte publice declarațiile făcute în particular", continuă doamna Thatcher. Președintele francez a exprimat, în numeroase rînduri, temerile față de nașterea unui "Moloh german" în Europa dar, în cele din urmă, a cedat în fața presiunilor germane și a luat "decizia mai proastă pentru Franța", scrie doamna Thatcher în extrasele publicate de revista germană.

Doamna de fier se teme de renașterea celui de-al treilea Reich

Memoriile doamnei Thatcher, intitulate "The Downing Street Years" (Anii petrecuți la Downing Street, reședința oficială a guvernului britanic) se referă la perioada 1979-1990 și urmează să fie puse în vînzare în cursul acestei luni. Potrivit presei britanice, această lucrare memorialistică a adus deja autoarei 3,5 milioane lire sterline.

Forțele de securitate ruse se răfuiesc cu capii revoltei comuniste de la Moscova

■ **a fost arestat și deputatul naționalist Ilia Konstantinov**

La Moscova, forțele de securitate l-au arestat pe deputatul naționalist Ilia Konstantinov, unul dintre organizatorii rebeliunii armate împotriva președintelui Elțîn. Căutat încă de la dispariția lui, în timpul asedierii clădirii Parlamentului, Konstantinov, membru fondator al Frontului Salvării Naționale, nu a opus nici o rezistență în momentul capturării sale. El s-a aflat în fruntea celor care au atacat Primăria Moscovei și centrul de televiziune al Capitalei în ziua de 3 octombrie. În prezent, el se află în închisoarea Lefortovo, alături de ceilalți capi ai rebeliunii. Cu toții sînt pasibili de pedepse de pînă la 15 ani detenție pentru acte de dezordine în masă. Pînă acum, numai unul dintre cei arestați a fost acuzat în mod oficial. Este vorba de generalul în retragere Albert Makașov, acuzat de a fi organizat tulburări publice de masă. Probabil că aceasta va fi acuzația pentru care vor fi judecați și ceilalți arestați, deși, inițial, se credea că ei urmau să fie învinuiți de trădare.

Ieri, la Moscova au fost date publicității rezultatele unui sondaj de opinie în legătură cu recentele evenimente din capitala Rusiei. Referitor la pedeapsa care ar trebui aplicată capilor rebeliunii din octombrie, 20 % din cele 1000 de persoane chestionate s-au pronunțat pentru pedeapsa capitală, 12,5 % pentru închisoare pe viață și tot atîția pentru pedepse cu închisoarea mai mari de 12 ani. 52 % din persoanele care au răspuns sondajelor de opinie consideră necesară interzicerea definitivă a partidelor de extremă stînga în Rusia, însă 25 % au declarat că un partid comunist este necesar.

Două treimi din cei chestionați s-au pronunțat ferm împotriva organizării în Piața Roșie în ziua de 7 noiembrie a unei demonstrații iar peste 50 % s-au declarat pentru retragerea Gărzii de Onoare de la Mausoleul lui Lenin, în timp ce o treime s-au pronunțat împotriva unei astfel de măsuri - de altfel aplicată imediat după eșuarea puciului din 3-4 octombrie.

Republica Haiti va fi supusă unei blocade navale totale

■ **măsura a fost luată în urma refuzului militarilor de a-și onora angajamentul de predare a puterii**

Consiliul de Securitate al Națiunilor Unite a votat în unanimitate autorizarea flotei militare americane să efectueze blocada litoralului Republicii Haiti. Blocada urmează refuzului conducătorilor militari să-și onoreze angajamentul de a preda puterea. Începînd de astăzi, Națiunile Unite vor reimpune sancțiunile economice împotriva Republicii Haiti, iar blocada va forța respectarea lor. Președintele Clinton a ordonat deja ca 6 nave de război americane să patruleze de-a lungul coastei insulei. Acestea vor fi întărite probabil cu o forță navală multinațională.

Între timp, Națiunile Unite au început evacuarea în Republica Dominicană învecinată a celor 300 de oficiali ONU care lucrează în Haiti, deoarece, potrivit celor comunicate, ei ar fi fost amenințați. Fostul președinte al statului haitian, Jean Bertrand Aristid, trebuia să preia puterea din mîinile juntei militare, la sfîrșitul acestei luni, conform unui aranjament încheiat de Națiunile Unite pentru reinstaurarea democrației în Haiti.

Desfășurarea campaniei electorale în Rusia

■ **încă nu este clar dacă alegerile parlamentare și prezidențiale vor fi simultane ■ poate deveni deputat orice persoană care a împlinit 21 de ani ■**

Associated Press a difuzat o notă documentară în legătură cu alegerile legislative din Rusia, programate la 12 decembrie, din care reproducem următoarele:

- corpul electoral: toți cetățenii în vîrstă de cel puțin 18 ani; în total circa 107 milioane;

- candidați: oricare cetățean în vîrstă de cel puțin 21 de ani poate candida pentru un mandat de patru ani în oricare dintre cele două camere: Consiliul Federal sau Duma;

- Consiliul Federal: Camera superioară, cu 176 de membri, cîte doi din cele 88 de republici și regiuni;

- Duma: Camera inferioară. Jumătate din cei 450 de membri aleși "la concurență", jumătate prin reprezentare proporțională în care partidele cîștigă un anumit număr de locuri, în funcție de procentajul voturilor obținute. Doar partidele care obțin cel puțin cinci la sută din sufragii pot primi locuri în forul legislativ;

- partide: opoziția adeptă a liniei dure este interzisă; forțele care îl sprijină pe Elțîn s-au reunit într-o coaliție intitulată "Opțiunea Rusiei"; alți reformiști și centriști se află în curs de organizare. Pentru a putea participa la alegeri, o formațiune politică trebuie să obțină cel puțin 100.000 de semnături ale alegătorilor din cel puțin șapte regiuni.

- mijloacele mass-media: Susținătorii lui Elțîn au avantajul în transmisiuni care le sînt favorabile la posturile de radio și televiziune, controlate de stat.

Președintele a promis însă spații de emisie egale și altor grupări. Timp de trei săptămîni, înaintea datei alegerilor, radioul și televiziunea vor consacra două ore zilnic apelurilor candidaților și partidelor;

- finanțarea: Donațiile pentru finanțarea campaniilor electorale sînt limitate, indexate în funcție de rata inflației și exprimate în multiplii ai salariului minim, echivalînd circa 15 dolari în luna august. Persoanele individuale pot contribui cu pînă la 20 de salarii minime, în sprijinul unui candidat și cu 30 pentru un partid. Organizațiile pot contribui cu echivalentul a 200 salarii minime, în favoarea unui candidat și cu 20.000 în sprijinul unui partid;

- sondaje de opinie: nu va fi publicat nici un sondaj în ultimele 10 zile ale campaniei electorale. **(Rompres)**

Michael Jackson a recunoscut că a împărțit patul cu mai mulți băieți

Diana Ross a insistat pe lîngă Michael Jackson să-și întrerupă turneul în jurul lumii pentru a se apăra în fața acuzațiilor care riscă să-i distrugă cariera. Michael a recunoscut că a împărțit patul cu mai mulți băieți, dar Diana Ross insistă că totul a fost doar din prietenie, în timp ce se uitau la televizor.

Și, pentru că tot veni vorba de Jackson, albumul "Dangerous", care imediat după lansare ajunsese pe primul loc în topuri, a căzut spectaculos într-o singură săptămînă de pe locul 65 pe locul 102.

O întrebare fără răspuns

Cum vor fi judecați foștii torționari ai securității comuniste?

În toate țările est-europene se redeschide mereu și mereu dezbaterea privind pedepsirea crimelor comise de aparatul represiv al comunismului. În Ungaria, Curtea Constituțională a deschis miercuri calea pentru inculparea celor acuzați de înăbușirea în sînge a revoluției din 1956. În schimb, în Polonia, procesul a 12 ofițeri de securitate a fost amînat din nou.

Un caz tipic este Adam Humer, azi în vîrstă de 76 de ani. Timp de 11 ani a fost director adjunct al Sectorului de investigații din celebrul Minister al Securității Interne din Polonia, minister înființat în 1956. În afara așa-ziselor investigații, el mai este acuzat de a fi omorît, în urma torturilor, cel puțin un prizonier politic. Ca el însă sînt mii de oameni din țările Europei de Est. Numai în Polonia, țară considerată un satelit mai puțin zelos al defunctei Uniuni Sovietice, se estimează că regimul comunist a omorît între 1946 și 1952 aproape 50.000 de oameni.

Revoluția din Ungaria, din 1956, a fost diferită deoarece aici intervenția sovietică a fost mai directă. Și aici însă cîteva mii de oameni au fost omorîți de Securitatea maghiară supraveghetă îndeaproape de sovietici.

O justiție sumară, de tip revoluționar, ca aceea pe care au aplicat-o ei înșiși ar fi tentantă, dar ar contraveni principial sistemelor politice pe care încearcă să le edifice statele foste comuniste și care se bazează pe legea dreptului. Ar putea fi judecați în virtutea legilor actuale, dar aceasta ar fi în contradicție cu legislația tradițională europeană potrivit căreia legile nu pot fi aplicate retroactiv.

Ar putea fi folosite chiar legile elaborate de comuniști, multe dintre ele avînd formulări vagi, acoperitoare, pentru a facilita condamnarea rapidă a oponenților, dar folosirea impreciziei unor formulări legale pentru condamnarea unor oameni, indiferent de ce au săvîrșit aceștia, face de fapt un deserviciu democrației.

Mai trebuie avut în vedere că, în majoritatea cazurilor, faptele criminale au fost comise cu peste 30 de ani în urmă, intrînd sub incidența a ceea ce se numește în Justiție prescriere.

Parlamentul ceh a aprobat deja o lege mult controversată care scoate crimele săvîrșite din motive politice de sub incidența prescrierii și condamnă însăși ideologia comunistă ca fiind criminală și nelegitimă. **(după BBC)**

După fusta mini, englezii lansează o nouă modă:

"Grunch" - machiajul care folosește ca elemente estetice vînătăile și zgîrieturile

Totul a pornit din salonul de cosmetică a lui Tony Brown dintr-un orășel cît se poate de liniștit de pe coasta de sud a Marii Britanii. Aici locuiau oameni cumsecade, care se îmbrăcau frumos, și mai ales, decent. Foloseau rujul pentru buze, fardul de pleoape pentru pleoape iar rimelul pentru a accentua linia genelor. Deci banal și convențional.

Într-o dimineață, însă, asistentul lui Tony Brown a venit la salon arătînd ca abia scăpat dintr-un accident grav. Toată lumea de pe stradă l-a compătimit și el s-a simțit foarte bine în mijlocul atenției concetățenilor. Văzînd însă insistența cu care toți se interesau de starea sănătății sale, a trebuit să mărturisească. N-a pățit nimic, totul nu fusese decît o glumă și exersase un machiaj ceva mai original.

Doar cîteva zile mai tîrziu, în salon, cîțiva tineri i-au cerut lui Tony machiajul purtat de asistentul său; iar Tony - ca un bun negustor ce este - a înțeles iute că trebuie să extindă gama de produse, adăugînd rănile deschise, zgîrieturile, cicatricele și, evident, vînătăile. Contra sumei de 20 de lire, în doi timpi și trei mișcări, Tony i-a făcut să arate ca ieșiți de sub roțile trenului.

Moda s-a extins cu repeziciune, spre bucuria lui Tony, care afirmă: "moda «grunch» este determinată de nevoia oamenilor de a atrage simpatia și compasiunea celor din jur. Mărturisesc că și eu rămîn cu gura căscată văzînd femei elegante, purtînd taioarele clasice ale firmei «Channel», cerîndu-mi să le învinețesc un ochi sau să le fac o cicatrice pentru că asta îi scoate din minți pe șefii lor".

Specialiștii în modă consideră machiajul "grunch" urmarea firească a modei infirmității lansată în jurul anilor '80 de starurile pop care, deși în perfectă condiție fizică, își aplicau plasturi, bandaje și aparate auditive, considerîndu-le accesorii originale.

Comentatorul BBC spune că dacă și-ar întreba bunica cum ar defini moda "grunch", ar spune fără ezitare că "Bieții de ei, arată ca adunați după gîrlă". Nu toată lumea se dă în vînt după moda "grunch". Un redactor al respectabilei reviste "The Lady" este împotriva modei și împotriva machiajului "grunch": "E ceva dezgustător. Cînd vezi ce se întîmplă în Bosnia, cu toți răniții și cu toată suferința de acolo, tu aici în Marea Britanie te machiezi ca și cum te-ar fi lovit autobuzul..."

Dar Tony Brown este atît de încîntat de cum îi merg afacerile cu vînzarea acestui machiaj, încît nu ține seama de opiniile contradictorii și a decis deschiderea unui curs de specializare pentru cosmeticieni. Dacă la vreo petrecere vedeți vreo persoană machiată "grunch" sau îmbrăcată "grunch", să nu cumva să-i spuneți că arată foarte rău. Ideea este să arate cît mai jalnic, iar complimentul mult așteptat pare să fie "Vai, dragă, ce groaznic arăți!".

Sîrbii cumpără benzină la liber din Bulgaria

■ **măsura a fost luată pentru împiedicarea speculei**

Lungi cozi formate din autoturisme înmatriculate în Federația Iugoslavă au apărut la frontiera dintre Bulgaria și Serbia, după ridicarea, luna trecută, a interdicției automobiliștilor sîrbi de a părăsi Bulgaria cu mai mult de zece litri de benzină în rezervor, a anunțat agenția bulgară BTA, citată de AFP. Sîrbii aflați în Bulgaria au acum dreptul de a face plinul în țară, după ce vreme de un an acest lucru a fost interzis, pentru a-i împiedica pe cetățenii bulgari și sîrbi să vîndă benzina la preț de speculă.

Angajăm
pentru operare pe calculator persoană cu experiență în domeniul bazelor de date și eventual aplicații CIEL.
Oferim condiții avantajoase, documentație: MS-DOS, WINDOWS, CIEL și baze de date.
Testarea va avea loc pe data de 21.10.1993 la sediul firmei.
098/127638
Iași, B-dul Poitiers 14 (fost ICRM)
UNIVERSAL OCCIDENT SRL

HABITAT TRADING CENTER
Iași, Bd. Copou nr. 4, tel. 144511, int. 260.
vă oferă:
produse electronice:
SAMSUNG, PHILIPS, GOLDSTAR
aparatură electrocasnică:
PHILIPS, BOSCH, BRAUN, ROWENTA, PITSOS, KENWOOD
mobilier
NOU! SCULE PROFESIONALE PENTRU PRELUCRĂRI ÎN LEMN ȘI METAL, MARCA CELMA

S.C. ALIMENTARA S.A. IAȘI
TIME IS MONEY
Casa de comenzi TELEMARK vă ajută să economisiți timp
Bd. Independenței 142607 147659
Comenzile se pot efectua între orele 10 - 15.
Livrarea se va face la ora indicată de solicitant cu o marjă de 1/2 oră în plus sau în minus.

CAFEAUA DE DIMINEAȚĂ

Păcat de ceremonialul ospeției la Români și păcat de atîtea castele pustii!

Aurel LEON

În timpul unor comunicări la Salonul literar al "Junimii", prof. univ. Ilie Dan, vorbind despre Al. Lambrior, a pomenit în treacăt despre o lucrare "Salutul la Români" și s-a subliniat cu acest prilej limbajul ceremonios al țăranului român în diferite ocazii față de oaspeți și - în general - deschiderea noastră spre ospeție. Remarca mi-a amintit de o discuție avută de curînd cu dl. Filipescu, directorul de la Ocrotiri sociale, despre inițiativa de a organiza un fel de cursuri de management pentru sătenii din zonele ieșene apte de turism, cum ar fi Bîrnova, Dobrovăț, Tomești Chicerea, Slobozia, Hadîmbu, Voinești, Popești, Sinești, Goiești, Neculce, Strunga, Cucuteni Băiceni și, mergînd în sus, Scobinți, Hîrlău, Zagavia, Pîrcovaci, Maxut Deleni, Feredeni; apoi o zonă pescărească de la Stînca Roznovanului spre Probota, Frăsuleni, Trifești, Hamezia...

"Aceste zone ar urma să fie organizate din punct de vedere turistic", ne spune dl. Filipescu. Sătenii din partea locului, care pot fi gazde de turiști, vor fi luați în evidență atît de Oficiul județean de turism, cît și de primăria din sat. De asemenea, Oficiul va avea și evidența drumurilor de acces. Această discuție cu volubilul director mi-a adus în memorie faptul că, pe vremuri, ieșenii își petreceau concediul de vară la Dobrovăț, refăcîndu-se în zona dintre păduri. O scrisoare a lui Ioan Slavici către Titu Maiorescu îl anunță pe profesor că se află de cîteva zile, împreună cu Eminescu, la Dobrovăț și că poetul se simte bine. În volumul memorialistic "Cu grimanul pe oglindă", actrița Any Braesky scrie: "Voiajul de nuntă l-am făcut la Dobrovăț, în inima pădurii. Am fost oaspeții doamnei Movaite, o franțuzoaică de peste 70 de ani, distinsă ca în fotografiile de epocă, cu păr de argint, legat cu panglică neagră. Purta șorț alb imaculat și era gospodină foc. Fusese căsătorită cu un român, acum era văduvă. Avea o casă cu mobilă în stil vechi și multe scoarțe, o livadă bogată, iar în jur - pădurea. Ziua cutreieram împrejurimile, seara cîntam în cerdac împreună cu Bruno, care mă acompania la flaut". Deci, iată că pe vremuri Dobrovățul era o stațiune climaterică.

Pe de altă parte, Consiliul Județean ar trebui să întocmească o statistică a conacelor și palatelor din județ, care se deteriorează fără vreo întrebuințare și să le găsească utilitate. Uite, noi publicăm alături o fotografie a conacului Polizu-Micșunești de la Maxut-Hîrlău, așa numitul palat Ghica, pe cînd se afla aici sediul I.A.S. Maxut Deleni, cu latifundii pomicole. Acum, ce-o mai fi acolo? Aici petreceau săptămîni de odihnă Sadoveanu, Demostene Botez, Al.O. Teodoreanu, încît, pe bună dreptate, Păstorel constata: "Cotnarul vostru de Maxut / Încet la cap se suie, / Era pe cînd nu l-am băut / Azi l-am băut și nu e". Ce clădiri se află la Deleni, dar parcă numai aici! Să ne gîndim la palatul Vlădoianu de la Cîrjoaia, la castelul regal de la Cotnari, la castelul Sturdza de la Miclăușeni, la conacul Sturdza de la Popești; la palatul generalului Popovici de la Cucuteni-Iași; la conacul Sturdza de la Cristești-Iași; la zeci și zeci de

În imagine, conacul Ghica Maxut de la Hîrlău

conace, care riscă a avea soarta casei Ureche de la Ceplenița, care a ars de la o țigară aruncată neglijent. Arhitectul-poet G.M. Cantacuzino, scria în 1934 ("Case domnești și boierești"): "La Pașcani, în Moldova, se găsește pe un deal împădurit de stejari o mîndră și frumoasă locuință zidită pe vremea lui Vasile Lupu. Stilul e mai arhaic, mai puțin liber, cu reminiscențe defensive de castel și cu cerdacul izolat din motive de securitate, deasupra unei rîpe. Tot aspectul e mai sever, mai sfios, expresie a unor timpuri care, cu toate preocupările lor artistice, erau mai dîrze".

Aceste conace și castele răspîndite în tot județul sînt valori abandonate. Consiliul Județean, de-ar face o socoteală ce valoare au, ar găsi că dispune de spații excedentare neutilizate, în timp ce lașul e sufocat de instituții ce ar putea ușura mișcarea excentrică a populației care fuge către sate. Sînt zeci de instituții care pot evada din acest centralism excesiv. De ce să fim convinși că "soarele răsare la București", cînd el răsare mai frumos la Bîrnova sau la Maxut? Deci, cred că e timpul să militäm pentru descentralizare, utilizînt teritoriul, cu tot ce ne oferă. Prefectura să popularizeze aceste zone, spre a stîrni interesul pentru apa minerală de la Pîrcovaci și Strunga; vinul de Cotnari, Uricani, Bucium, Tomești; cireșele de la Deleni; peștele de la Podu-Iloaiei, Gogeasca, Ciurea; merele de la Galata, Costuleni...

Cînd scriu acestea, văd înaintea ochilor palatul generalului Popovici de la Cucuteni, cu trei nivele și cu sute de camere. Bătea vîntul prin odăi. Ce s-o fi ales de acea mîndrețe de clădire ridicată în geana unui sat modest? Nu-i păcat de dînsul, ca și de originalul castel de la Miclăușeni, ca și de castelul Sturdza de la Popești, deteriorat de handicapați?!

Ce bijuterie de școală agricolă avem la Miroslava, în vechiul castel al Olgăi Sturdza. De ce nu vine Ministerul Agriculturii să preia o serie de asemenea clădiri din perimetrul agricol, înființînd centre și școli atît de necesare agriculturii moderne, pe care pretinde că o vom avea? Ce întreprinde Consiliul Județean pentru valorificarea acestor bunuri uitate de oameni, se pare că și de Dumnezeu? ■

P.S. Numai în Bucium "vegetează" trei clădiri: fosta vilă a înaltelor vizite, fostul sediu al raionului de partid și fostul depozit de medicamente. Bate vîntul prin ele și e păcat!

Deschiderea stagiunii la Teatrul Național "Vasile Alecsandri" Iași

"Rosencrantz și Guildenstern sunt morți" - o metaforă dezlînată a umilinței

La sfîrșitul premierei de sîmbătă, "Rosencrantz și Guildenstern sunt morți" de Tom Stoppard, actorul Ion Sapdaru, unul din eroii principali ai spectacolului, a făcut un gest rar întîlnit. După ce regizorul Ovidiu Lazăr și scenografa Carmen Stănescu s-au alăturat actorilor, pentru aplauzele de la rampă, Ion Sapdaru i-a invitat să pășească înaintea sa în fața spectatorilor, el rămînînd în spatele trupei de actori. A fost un gest rar întîlnit pe scenele noastre. Să fi fost modestie sau nemulțumire în gestul lui Ion Sapdaru?

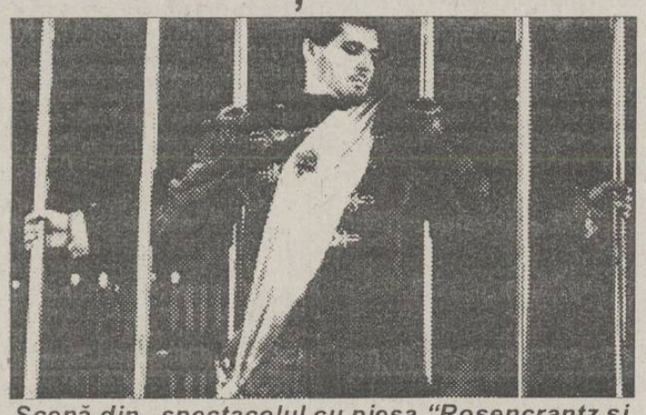

Scenă din spectacolul cu piesa "Rosencrantz și Guildenstern sunt morți" de Tom Stoppard

Pretextul acestei piese pornește de la un motiv din "Hamlet". Shakespeare și-a neglijat, în opinia comentatorilor literari, cele două personaje - Rosencrantz și Guildenstern - prieteni din copilărie ai prințului Hamlet. Tom Stoppard a dorit să le recreeze un destin. Ei sînt niște personaje chemate să-l înveselească pe prințul Hamlet. În stăruințele lor, impuse de noul Rege, Rosencrantz și Guildenstern nu ajung la nici un rezultat, nu pot să descopere mecanismele de gîndire ale lui Hamlet. Sînt simpli executanți, care nu pot riposta la strîmba alcătuire a lumii și nici nu se pot alătura prințului Hamlet în încercarea de a dezvălui omorul noului Rege.

Regizorul Ovidiu Lazăr omite să le dea acestor două personaje o expresie caracterială. Textul spectacolului permitea felurite configurări ale celor două personaje. Ele puteau fi și de o ticăloșie fără margini (făcînd jocul Regelui și suspectîndu-i lui Hamlet gesturile și gîndurile) dar și nimerite din greșeală în joc, ca doi inocenți pe care umilința îi depersonalizează. Spectacolul trăiește prin acest paradox. Cei doi actori țin publicul în priză, sînt bune momente de teatru, dar contururile personajelor sînt evanescente, n-au o consistență regizorală. Rosencrantz și Guildenstern, Ion Sapdaru și Teo Corban sînt asemenea orbului care știe drumul spre casă.

Ei sînt actori care pot scoate din orice personaj o strălucire, dar nu înseamnă că acest mod pornește de la o concepție regizorală. Cînd lipsește o concepție regizorală, cum este cazul spectacolului de față, pentru salvarea rolurilor te poți întoarce la bufoniadă. Cîteva gaguri, cîteva replici mai îngroșate pot mulțumi "galeria".

Dezarticulările între personaje sînt și mai vizibile cînd Rosencrantz și Guildenstern intră în relație cu alte universuri scenice. Cine este Hamlet? Ar fi trebuit, tocmai pentru a fi în relație antitetică față de Rosencrantz și Guildenstern, să aibă ceva trăire interioară. Hamlet, interpretat de Iurie Luncașu, pare a fi mai plat decît Rosencrantz și Guildenstern. Spectatorul nu pricepe cum acest băiețaș (Hamlet) îi persiflează pe Rosencrantz și Guildenstern atît de groaznic. Scenele care păstrează mai atent firul narativ din "Hamlet" par a obosi spectacolul. Actul al II-lea e plictisitor, tocmai prin prea marea atenție acordată poveștii din "Hamlet", în detrimentul unei punctări mai exacte a legăturilor din Rosencrantz și Guildenstern cu lumea lui "Hamlet". Teo Corban și Ion Sapdaru se sufocă. Gagurile țin locul mesajului teatral. Rămasă în suspensie este și relația Rosencrantz-Guildenstern cu trupa de actori. Este arta teatrală mai autentică decît realitatea? Sînt Rosencrantz și Guildenstern niște năpăstuiți de soartă, în timp ce actorul este un privilegiat prin puterea de a-și depăși condiția? Sînt Rosencrantz și Guildenstern întruchipările unui singur rol, din care a curs toată seva, supușenia lor provocîndu-le moartea? Din toate aceste întrebări, pe care spectatorul și le poate pune, ajungem doar la imaginea trupei de actori în care predomină un exces de retorism.

Spectacolul "Rosencrantz și Guildenstern sunt morți" se preta la o încercare mai profundă de a descrie umilința umană și salvarea prin imaginarul scenic. Piesele pe care le-a avut în mînă Ovidiu Lazăr au dus la o construcție haotică, în care ferestrele sînt în locul ușii și invers. Rosencrantz și Guildenstern imaginați de Stoppard sînt prinși precum insectele în insectar într-o lume "ca o pușcărie mai mare". A face însă, pentru a ilustra această idee, niște zăbrele care se apropie și se depărtează ține de o scenografie destul de simplistă. Iar a-i îmbrăca pe Rosencrantz și Guildenstern în haine vărgate, la sfîrșitul spectacolului, e iarăși abandonul metaforei în detrimentul șocului neizbutit. Cum poți să primești o pedeapsă juridică pentru umilință, lipsă de ripostă și conformism?

Fiind neîncheqat, singura metaforă izbutită a spectacolului ni s-a părut retragerea lui Ion Sapdaru, la aplauzele finale, în spatele actorilor ieșiți la rampă. Modestie sau nemulțumire? **(Ovidiu ȘIMONCA)**

Liderii politici în pas vioi (2)

Ion Iliescu sau identificarea cu omul obișnuit

Ion Iliescu este un lider politic al cărui succes a fost consfințit de alegerea sa, prin vot universal, în două rînduri, ca președinte al României. El îmbină cu multă abilitate cele două ipostaze pe care le presupune calitatea de lider politic.

Astfel, el este creatorul și îndrumătorul unei forțe politice care, deși sub denumiri diferite, a dominat și domină viața politică post-revoluționară. El a purtat literalmente către victorie F.S.N. (în mai 1990) și F.D.S.N. (în septembrie 1992). Ideile sale politice se regăsesc aproape în totalitate în programele acelor formațiuni, diferențele fiind în mare parte datorate unor considerente tactice. De asemenea, el a inspirat acțiunea lor guvernamentală; în ciuda unor opinii contrare, se poate afirma că dl. Iliescu a avut posibilitatea de a controla activitatea guvernelor anterioare. Dacă nu a făcut-o, aceasta se datorează tot unor motive de ordin tactic. Nu se poate concepe, în momentul de față, eventualitatea unei falii între el și organizația numită P.D.S.R., după cum nu se poate acorda nici o șansă unui guvern P.D.S.R. care să treacă peste cuvîntul domniei sale.

Dl. I.Iliescu este, în același timp, o personalitate politică remarcabilă, prin modul în care a reușit să comunice cu electoratul său, prin atașamentul și chiar adorația pe care a reușit să o trezească în rîndurile acestuia. Domnia sa are marele avantaj că se poate ușor identifica cu omul obișnuit. Folosește un limbaj cu care acesta se familiarizase deja, aparența sa calmă și zîmbitoare (deși nu sînt excluse unele furturi) trezește încrederea. Alegătorul îl apreciază pe dl. Iliescu, pentru că observă la domnia sa calități pe care le are el însuși, crede că le are sau ar dori să le aibă.

Dl. Iliescu posedă o personalitate care domină, fără însă a strivi. Charisma sa nu exclude însă nuanța de competență.

Astfel, domnia sa are practic pregătite răspunsurile pentru toate posibilele întrebări ce i-ar putea fi puse de proprii susținători. El își poate chiar permite să-și recunoască unele greșeli. Tonul pe care o face sugerează însă că "nu se putea altfel". Multă lume este revoltată de faptul că dl. Iliescu neglijează celălalt segment din electorat, care i se opune. Este însă normal ca el să procedeze așa, altfel ar consuma energie în zadar (oricum, e puțin probabil să-i convingă). Totul este ca aceștia din urmă să nu devină periculoși prin numărul lor - pasivitatea politică a românilor acționează astfel în favoarea sa. Dl. Iliescu a marcat abil unele puncte chiar în urma radicalizării oponenților, care îi sperie de multe ori pe "nehotărîți". Lider politic maleabil, dl. Iliescu este de neînlocuit nu numai pentru "stînga", dar chiar pentru "dreapta". Aceasta din urmă a fost mult mai influențată de personalitatea domniei sale, pe care ea a combătut-o neîncetat. Acum însă, o coexistență nu mai pare chiar atît de hazardată.

Indiferent de timpul cît va mai rămîne la Președinție și în prim-planul vieții politice românești, Ion Iliescu este și va rămîne un reper important în istoria politică a României - în acest sfîrșit de secol și poate chiar mai tîrziu. **(Lucian DÎRDALĂ)**

PULS PULS PULS PULS

O fi Consiliul Național al Audiovizualului câinele de pază al Puterii în eterul patriei?

Marea Bulibășeală din decembrie 1989 a fost, indiscutabil, un moment important din istoria noastră, fie și numai pentru că bietul Nicolae Ceaușescu și nevastăsa au fost înlăturați de la conducere. Nu stăm acum să apreciem modul pripit în care s-a instrumentat procesul tiranului roșu, rămîne ca specialiștii să o facă. S-a mai menționat la această rubrică faptul că singura cucerire adevărată obținută după decembrie 1989 a fost și rămîne libertatea presei. Cînd spunem libertatea presei trebuie să ne referim numai la presa scrisă, pe care Puterea nu a putut s-o pună sub obroc, deși se chinuie de mama focului, scumpind hîrtia de tipar peste limitele bunului simț. Din păcate, presa audiovizuală este deja sub control. De ce spunem asta? Pentru că există un instrument teribil de filtrare a cererilor de a înființa un post particular de radio sau televiziune, numit Consiliul Național al Audiovizualului (CNA). Indiferent cît s-ar da de ceasul morții guvernanții noștri, insistînd asupra caracterului democratic al CNA, spunem și repetăm că acest Consiliu este un instrument politic aflat în mîna Puterii, grație căruia sînt dați la o parte toți cei considerați "incomozi" și care vor să înființeze un post de radio-TV. Ca să nu credeți că vorbim în dodii, venim cu exemplul cel mai clar, legat de lupta dusă de membrii postului de radio NORD-EST pentru obținerea unei frecvențe proprii. La vremea respectivă s-a vorbit în presă de uriașa nedreptate săvîrșită de onorații membri ai CNA, care, într-un desăvîrșit dispreț, au respins fără nici o justificare cererile de licență ale posturilor de radio ieșene VOX T și RADIO NORD-EST, acordînd în schimb, fără să clipească, licențe radio unor rețele naționale, care, după mai bine de zece luni, nici măcar nu au început emisia de probă.

Se vorbește, în regulamentul de participare la licitațiile de la CNA pentru frecvențe radio-TV, despre "importanța pentru comunitate" a respectivului post, despre "principiul localismului". Ei bine, tocmai aceste două principii, al "localismului" și al "slujirii comunității", au fost în permanență încălcate de către onorații membri ai CNA. După uriașul scandal declanșat la sfîrșitul anului trecut, în legătură cu modul arbitrar în care s-au acordat frecvențele radio pentru Iași, cei de la CNA au fost nevoiți să strîngă tare din dinți și să reia repejor licitația, oferind, de ochii lumii, o singură frecvență, în partaj, pentru RADIO VOX T (80%) și RADIO NORD-EST (20%). De atunci a mai avut loc o licitație, în luna iulie a acestui an, pentru frecvența 72,44 MHz, fiind două dosare în concurs, ale posturilor de RADIO NORD-EST și RADIO HIT (echipa disidentă de la VOX T, care emitea de la hotelul Unirea). Nici unul nu a întrunit voturile necesare pentru acordarea frecvenței. Poimîine, la sediul CNA din București, va avea loc o nouă licitație pentru frecvența 72,44 MHz, participînd aceiași doi candidați.

Știind prea bine că avem de-a face cu un organism puternic politizat, ne așteptăm ca și poimîine să ne trezim că RADIO NORD-EST va fi dat la o parte, fără nici o explicație, sau i se va propune vreo ciosvîrtă de frecvență, în partaj cu echipa disidentă de la VOX T. Dacă CNA ar fi fost un organism care să valideze cererile pe criterii profesionale, totul ar fi fost în regulă, dar așa, sîntem nevoiți să tragem un serios semnal de alarmă în legătură cu modul exclusiv politizat de interpretare a dosarelor de concurs. Cei de la putere sînt tare mîndri că am intrat în Consiliul Europei și că am obținut clauza de la americani, dar ignoră, se pare, că tocmai intrarea în structurile europene îi obligă să renunțe la practicile totalitare, de controlare a canalelor mass-media. Faptul că există un organism "democratic", numit CNA, care, chipurile, face totul pentru a acorda frecvențe radio-TV celor mai buni, este egal cu zero. De fapt, pînă acum, se pare că au primit frecvențe numai cei care, direct sau indirect, au încheiat un pact cu Puterea. Nu așa arată adevărata democrație. Cum adică, și în Consiliul Europei, și cu clauza de la americani, și cu controlarea canalelor mass-media? Nu se poate așa ceva. Ori cu nucile în pod, ori cu sacii în căruță. Filialele partidelor politice din Iași, mai ales cele care luptă cu adevărat pentru edificarea unui stat de drept în țara noastră, ar trebui să ia de urgență legătura cu sediile centrale și să relateze dramatica situație de la Iași. Dacă acum nu se face nimic, degeaba, în preajma alegerilor, se vor lamenta la nesfîrșit despre "îngrădirea accesului la mass-media", la "manipularea prin radio și televiziune" și altele de același calibru. Acum trebuie împiedicați să monopolizeze presa audiovizuală, pentru că, la vremea alegerilor, va fi prea tîrziu, jocurile vor fi făcute.

Revenim și mîine cu detalii despre încleștarea de poimîine de la CNA, unde sîntem aproape siguri că se va ajunge la "balotaj", la "partaj de frecvență" sau la alte năzdrăvănii audiovizuale, evident, propuneri ce nu vor avea la bază criterii profesionale, ci sentimentale, politice și tot așa. Sîntem în stare să punem un pariu, un milion de lei contra unei bancnote de zece lei scoasă din circulație, că onorații membri ai CNA vor "vota", în cazul dosarului RADIO NORD-EST, nu cum le dictează conștiința profesională, ci cum le șoptește la ureche vreun comisar politic. Iar șoapta comisarului politic va suna, probabil, cam așa: "Aștia sînt incomozi, ne strică jocurile, nu ne lasă să ne facem învîrtelile politice la Iași, mai bine să nu le dăm frecvență proprie". Bine ar fi să fim profeți mincinoși iar CNA să se comporte așa cum raportează cu mîndrie în fața occidentului: imparțial, luînd în considerare numai criterii de ordin profesional, așa cum îi șade bine unui organism cu adevărat democratic. **(Cornel CRISTOIU)**

ultimul vagon poștal

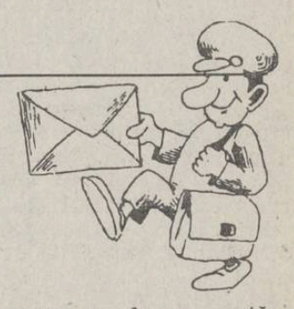

Cine este "bolnavul închipuit" Vornicu Dănuț?

În urmă cu cîteva zile, am primit un telefon din București, de la Asociația Antropozofilor, cu rugămintea de a mă interesa de starea sănătății lui Vornicu Dănuț, internat la Spitalul Sf. Spiridon. Acesta s-a adresat asociației sus menționate, solicitînd un ajutor bănesc, întrucît se află pe patul de moarte și dorește o înmormîntare creștinească.

Luînd legătura cu Spitalul "Sf. Spiridon" prin serviciul triaj, am aflat că nu există un asemenea bolnav, ba mai mult, din mai a.c., nu s-a internat în nici o clinică nimeni cu acest nume. Mulțumiri și pe această cale doamnei asistent de la triaj.

Și totuși cine e Vornicu Dănuț? Ei bine, credem că e un escroc care, căutînd să impresioneze cu starea sa gravă, dosea ceva bani, care trebuiau expediați la C.P. 1908 de la Of. poștal 9 din Pașcani. Mai dă o adresă a unui prieten de pe str. Hașdeu nr.1 (probabil adresa sa).

Poate Poliția Municipiului va elucida enigma **(Z.N.)**.

Dublă taxă pentru același teren

Mă numesc Bahu V. Teodor, din Iași, str. Fl. Roșie, nr. 6, bl. 7 sc. C, et. 1, ap. 6, tel. 145437, și am construit o magazie în str. Fl. Roșie nr. 4, ocupînd teren în suprafață de 12,5 metri pătrați, construcție executată în anul 1982, în baza autorizației nr. 110, din 31 martie 1982, înregistrată sub nr. 2015, din 11.02.1982, plătind în fiecare an taxa cuvenită pentru terenul ocupat, ultima chitanță cu nr. 99478, jurnal poz. nr.1/3490 din 22.03.1993, deci am achitat taxa pentru anul 1993.

În data de 27.09, am primit o somație să mă prezint la Primărie, la biroul organizare teritoriu, unde mi s-a încheiat un contract de închiriere cu nr. 204/93 din 27.09.'93, prin care sînt obligat să achit suma de 2000 lei pentru același teren pentru care am plătit deja pentru întreg anul 1993, cu chitanța menționată mai sus.

Am achitat suma de 2000 lei cu chitanța nr. 5427 din oct. 1993, reprezentînd chiria pentru luna oct. 1993, deci, pentru același teren, subsemnatul plătesc de două ori taxa.

Un alt element nejustificat este că taxa nu se percepe pe metru pătrat de suprafață ocupată, eu, care ocup 12,5 metri pătrați, plătesc 2000 lei lunar, la fel cu cel care ocupă o suprafață de 50 metri pătrați, metodă din "era comunistă", cînd cei ce aveau salar de 10.000 lei erau la fel cu cei care aveau numai 2000 lei lunar.

Subsemnatul mă încadrez în prevederile legii nr. 118/1990, art. 6, publicată în Monitorul oficial nr. 175 din 23 iulie 1993, partea I, prevederi de care însă nu se ține seama în această situație.

Consider această metodă a fi de tip stalinist, abuzivă și dură, prin care se caută să se scoată ultimul ban din buzunarele noastre, și așa goale, metodă practicată de către foști activiști, nomenclaturiști ai regimului dictatorial, care în prezent ocupă fotolii comode, călduțe, care le aduc multe avantaje și bucurii, uitînd de sărăcia și mizeria la care ne-au adus.

P.S. Biroul juridic al Primăriei nici nu are în colecție Buletinul oficial nr. 175, a trebuit ca eu să-l împrumut de la Asociația Foștilor Deținuți Politici, să trag la xerox și să le dau și lor într-o copie, ca la noi la nimeni.

PRIVATIZAREA

O ȘANSĂ PENTRU SALVAREA ECONOMIEI

Miercuri, 20 octombrie, va avea loc la Iași a doua etapă a programului

"Bună dimineața, România!"

■ ***singura șansă de continuare a acestui program constă în succesul lui la Iași***

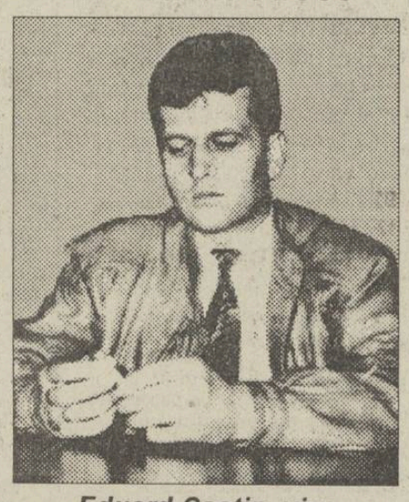

Eduard Costin, vicepreședintele Camerei de Comerț și Industrie Iași

Programul "Bună dimineața, România!" are ca scop schimbarea atitudinii cetățenilor României față de procesul de privatizare, încercînd să demonstreze importanța acestuia pentru refacerea economiei naționale și creșterea nivelului de trai. Fondurile pentru realizarea etapelor acestui program sînt asigurate de guvernul Statelor Unite ale Americii, ai cărui reprezentanți au ales cinci mari orașe din România, respectiv Brașov, Iași, Cluj, Timișoara și București, pentru desfășurarea acestei acțiuni.

În data de 8 octombrie a.c. a avut loc la Brașov prima etapă a programului, în timpul căreia eforturile organizatorilor nu au fost susținute și de către reprezentanții Executivului. Din informațiile primite la redacție, este foarte posibil ca reușita întregului program să depindă de modul de desfășurare al acestuia la Iași.

În legătură cu acest subiect, vicepreședintele Camerei de Comerț și Industrie Iași, Eduard Costin, ne-a declarat: "Am fost plecat împreună cu președintele C.C.I. Iași, Costel Popa, la București, pentru a face cît mai multă publicitate programului «Bună dimineața, România!» în rîndul membrilor Parlamentului și ai Executivului. Pînă la ora actuală am primit asigurări din partea senatorului de Iași, Romul Vonica, că vor fi prezenți miercuri, la noi, toți membrii comisiei parlamentare pentru privatizare. Pentru o cît mai bună desfășurare a manifestărilor de la Iași, am asigurat un transport cu un avion charter de la București și am fost asigurați de conducerea administrației locale că va fi o nouă sărbătoare a municipiului nostru. Așteptăm mult de la această zi a privatizării și sînt convins că am făcut tot ce trebuia pentru reușita ei". **(Alin TOCAN)**

Stadiul privatizării la Iași

■ *în 1993 au fost vîndute active în valoare de două miliarde lei*

La nivelul județului Iași își desfășoară activitatea un număr de aproximativ 5000 societăți comerciale, dintre care doar 146 sînt societăți cu capital de stat, care dețin ponderea cea mai mare a capitalului social.

De la începutul acestui an, în județul Iași au fost vîndute 34 de active, în valoare totală de peste 2 miliarde lei. Conform informațiilor furnizate de Mircea Balaban, directorul Direcției Iași a Agenției Naționale pentru Privatizare (A.N.P.), pînă la sfîrșitul anului în curs, în județul Iași vor fi vîndute încă 40 de active.

În ceea ce privește societățile comerciale care și-au anunțat intenția de privatizare, pînă în prezent doar 6 societăți ieșene au semnat contractele de vînzare-cumpărare. Dintre acestea, Electric Grup S.A., ITELS S.A. și COSAROM S.A. Pașcani s-au privatizat prin metoda pilot, iar alte trei societăți, ASBEER S.A., Moldova Universal S.A. și ALFINCOOL S.A. au adoptat metoda standard de privatizare (MEBO).

De menționat că, în prezent, alte 4 societăți ieșene, APROTEM S.A., INCOM S.A., TRANSCOM S.A. și AGROMEC Tg. Frumos se află în faza de negociere a condițiilor de cumpărare a acțiunilor, cu Fondul Proprietății de Stat și Fondurile Proprietății Private, la care acestea sînt arondate.

Toate cele 6 societăți care au finalizat procesul de privatizare au înregistrat profituri în perioada care a trecut de la data semnării contractelor pînă în prezent, cel mai mare profit înregistrînd societatea comercială COSAROM S.A. Pașcani (fosta Întreprindere de industrializare a cărnii). **(Mihaela BREZEANU)**

Tipul întreprinzătorului particular

Un fost angajat preia afacerea patronilor

■ *interviu cu Radu Bortariu patronul unei cafenele studențești*

Barul din căminul studențesc T-13 și-a schimbat la începutul acestui an nu numai aspectul, ci și proprietarul. Ineditul acestei modificări constă în faptul că noul patron este unul din foștii angajați ai pizzeriei ZANOLLI. Puțini reușesc performanța lui Radu Bortariu, ca în mai puțin de un an să dețină propriul bar, avînd în vedere și că este student în anul IV la Facultatea de Electrotehnică.

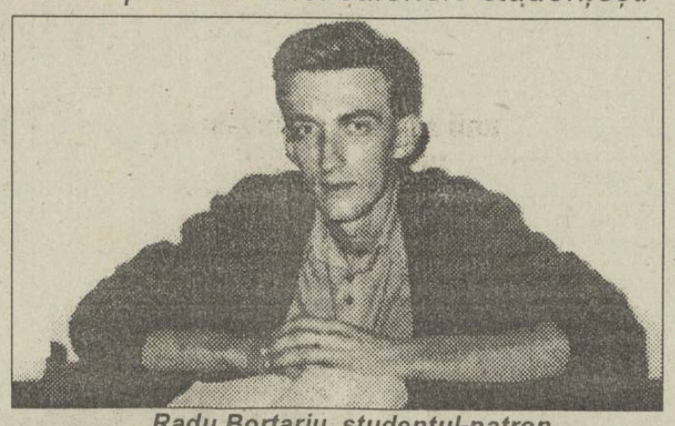

Radu Bortariu, studentul-patron

- Cum și cu ce fonduri ați pornit afacerea?

- Ideea mi-a venit cînd eram angajat în T-14 la firma ZANOLLI, printr-o întîmplare. Am aflat că foștii patroni din T-13 vor să se retragă și atunci m-am gîndit să preiau atît spațiul cît și firma lor. Fondurile le-am definit printr-un credit bancar rambursabil pe rate lunare.

- În aceste condiții, ați avut greutăți în plata ratelor?

- Nu. Am fost punctual în ceea ce privește ratele, deși nu am lucrat tot timpul, ci doar luna iunie și jumătate din iulie și de la 1 octombrie.

- Cine sînt angajații dumneavoastră și care este modalitatea de angajare?

- Am 6 angajați, toți foști șomeri. I-am angajat prin convenție civilă, stadiul în care mă găsesc nepermițîndu-mi să angajez cu carte de muncă. Oricum există pauze mari în activitatea cafenelei, mai ales în vacanțele studenților.

- Ce anume ați luat ca model în organizarea barului și ce ați considerat că nu e bine să aveți ca model din ceea ce ați văzut la fostul loc de muncă?

- Oricum, ca angajat nu cunoșteam dedesubturile afacerii; cel mai bine știu (sau îmi place să cred că știu) ce anume vor clienții. Identic cu ZANOLLI este amplasamentul și profilul cafenelei așa cum era la început: se desfac numai băuturi răcoritoare (Coca-Cola, Pepsi, Fanta), cafea, țigări și bere. Deosebirea ar fi la nivelul angajaților. Eu prefer să angajez șomeri și nu studenți, deși aceștia sînt o mînă de lucru ieftină, dar te lasă cînd ți-e lumea mai dragă. Cunosc bine acest lucru, eu însumi fiind în această situație cînd lucram la ZANOLLI: examene, sesiune...

- Aș vrea ca angajații să fie cum erați dumneavoastră ca ospătar?

- Ar fi într-adevăr minunat! Îmi făceam munca cu plăcere și îmi place să cred că am lăsat la ZANOLLI o părere bună despre mine.

- Ce proiecte de viitor aveți?

- Aș vrea să transformăm cafeneaua în pizzerie, dar e destul de riscant acum. Investițiile sînt mari, spațiul e închiriat pentru un an și nu știu dacă îmi amortizez cheltuielile așa de repede. Scopul meu este să-l fac pe student să se simtă excelent aici. Referitor la mine, personal aș vrea să fac ISE-ul după ce termin Electrotehnica. Voi încerca să fac astfel tot ce e legal și moral ca să-mi dezvolt firma. **(a consemnat Ovidiu LUNGU)**

Fișă de piață: AUSTRIA

■ **Produs intern brut:** 148,1 miliarde dolari americani

■ **Populația:** 7,8 milioane locuitori

■ **Porturi și aeroporturi: porturi (fluviale)** - Viena, Linz și aeroporturi - Viena, Linz, Salzburg, Graz.

■ **Transporturi:** căi ferate - 5782 km; căi rutiere - 102858 km.

■ **Comerț exterior:** export - 43,5 miliarde dolari (mașini și utilaje - 23 %, fontă și oțel - 10 %, produse chimice - 8 %, produse textile și confecții - 7 %), import - 49,1 miliarde dolari (mașini și utilaje - 33 %, produse semifabricate - fibre textile, oțel, fontă - 19 %, combustibil - 10 %). Parteneri comerciali: Germania - 40 %, Italia - 9 %, Elveția - 7 %.

■ **Uzanțe comerciale.** Principalul document care trebuie să însoțească mărfurile importate este factura comercială, întocmită în două exemplare; la acesta se adaugă, în cazul a numeroase produse la care se aplică un tratament tarifar special, certificatul de origine (mai ales pentru produsele prelucrate provenite din țări în curs de dezvoltare). Clienții austrieci acordă o deosebită importantă claritătii, conciziunii și caracterului ilustrativ al corespondenței, precum și punctualității răspunsurilor. Prețurile de ofertă, exprimate de preferință în șilingi austrieci sau mărci germane, trebuie să fie ferme și calcutate franco-frontiera austriacă.

■ **Politici comerciale.** Tariful vamal austriac, structurat conform nomenclatorului tarifar de la Bruxelles, cuprinde două coloane de taxe vamale: autonome și convenționale (în regimul clauzei națiunii celei mai favorizate). Taxele vamale sînt fie ad valorem, fie specifice. La importurile majorității produselor din țările membre ale A.E.L.S. și din cele ale C.E.E. nu se percep taxe vamale. Alte taxe aplicabile la import: taxa asupra valorii adăugate (T.V.A.) cu trei niveluri - uzual, redus și maxim; taxa de acciză (pentru anumite produse, între care tutun și băuturi); aceste taxe se aplică atît produselor de import, cît și celor fabricate pe plan local. În Austria există patru zone libere principale (Viena, Linz, Graz, Solbad Hall), unde se pot desfășura numai operațiuni de depozitare, sortare, ambalare și marcare.

Controlul importurilor prin intermediul licențelor de import este limitat numai la trei categorii de produse (lignit, antibiotice și produse agroalimentare); licențele sînt eliberate de regulă fără dificultate, în baza plății unei taxe și sînt valabile șase luni, cu posibilități de prelungire. Principalele bariere netarifare: taxe antidumping; reglementările specifice, deosebit de stricte, referitoare la normele sanitare, de siguranță a utilizării, precum și la marcare și etichetarea produselor din import.

■ **Piața valutară și de capital.** Moneda națională: șilingul austriac. Banca Națională administrează politica valutară a guvernului, putînd delega o serie de atribuțiuni băncilor comerciale. Nu există restricții în legătură cu monedele în care pot fi efectuate decontările din operațiuni de comerț exterior.

Nu există restricții speciale cu privire la acceptarea de investiții străine pe teritoriul austriac, cu excepția interdicției, accesului acestora în sectorul Apărării Naționale și în cele care sînt monopol de stat, de exemplu, industria tutunului. Transferul profiturilor și repatrierea capitalului sînt liberalizate.

MANAGEMENTUL CONFLICTULUI

■ ***la firma japoneză "Sony" o grevă are loc o dată la 20 de ani și durează cel mult o zi***

În cadrul organizațiilor, adeseori apar conflicte în interiorul grupurilor sau între grupuri/compartimente. Prin conflict se înțelege o diferență perceptibilă între două sau mai multe părți care rezultă dintr-o opoziție reciprocă sau din interese divergente. De pildă, incompetența profesională și, mai grav, cea managerială, concurența neloială a echipei de conducere față de propria organizație, lipsa de interes a conducătorilor pentru rentabilizarea unităților aflate în subordine ș.a.m.d. După 1989, cele mai frecvente conflicte au fost conflictele de muncă dintre sindicate și unele echipe de conducere care nu au reușit să se adapteze "din mers" cu noua situație, neobișnuite a lucra într-un mediu marcat de risc și incertitudine, ci într-un mediu relativ închis, unde inițiativa venea întotdeauna "de sus". De exemplu, numai în Iași stările conflictuale de acest gen au deținut "topul" la societățile comerciale AGMUS, IASITEX, LACTIS, HABITAT-PROIECT, METALOCHIMICE ș.a.

Conflictul este considerat, de obicei, un factor negativ, dar potențialul său poate avea consecințe atît constructive cît și distructive.

■ *Conflicte distructive*

Cele mai cunoscute și mai frecvente conflicte sînt distructive. De exemplu, conflictul poate: face un individ sau un grup să devină ostil; bloca informațiile, comunicațiile sau resursele, influențînd orice alte eforturi din partea celorlalți; întîrzia terminarea proiectelor și a lucrărilor; duce la creșterea costurilor sau poate determina angajații valoroși să părăsească organizația etc. În caz de grevă, daunele materiale și morale pot duce organizația în pragul falimentului. Nu întîmplător frecvența grevelor în Japonia este redusă. Semnificativ este răspunsul dat pe această temă de celebrul industriaș nipon Akio Morita, managerul marelui concern Sony, care a introdus sistemul HDT (High Definition Television) și CD (Compact Discul): "-Greve? - Odată la 20 de ani. - Lungi? - O zi!"

■ *Conflicte constructive*

Pe de altă parte, conflictul poate duce la clarificarea unor probleme și la găsirea soluțiilor necesare; poate promova schimbările în grupurile de lucru, ceea ce conduce uneori la rezolvarea problemelor. Conflictul favorizează în unele cazuri creșterea motivației și moralului, coeziunea membrilor grupurilor care se confruntă cu probleme de frustrare. Dar este foarte important faptul că poate stimula interesul pentru schimbare, prin inovare, prin încurajarea ideilor noi. El nu trebuie confundat cu unele dezacorduri și dispute de opinii ce pot să apară în cadrul organizațiilor și care, dacă sînt bine stăpînite, conduc chiar la succesul firmei.

■ *Nivelul optim de conflict*

Unele conflicte dintr-o organizație sînt importante, dar prea multe pot avea un efect negativ asupra rezultatelor firmei. În lucrarea "Making Conflict Productive", Dean Tjosvold ajunge la concluzia că există un nivel optim de conflict (optimal level of conflict). Nivelurile foarte scăzute de conflict indică faptul că problemele sînt "ascunse" și că noile idei sînt înăbușite. De exemplu, factorul principal al eșecului faimosului proiect Edsel al companiei Ford Motor l-a constituit faptul că subordonații blocau informațiile spre conducere, pentru că ei simțeau că managerii erau deja angajați în acest proiect. Prin contrast, prea multe conflicte indică faptul că o cantitate excesivă de energie umană este destinată disensiunilor și "opoziției" din cadrul firmei. În acest context, managerii trebuie să cunoască sursele conflictului, prevenind apariția lui. Prin negocieri, managerii trebuie să diminueze și chiar să stingă conflictele distructive. Nici o animozitate nu poate fi radical eliminată, dacă este lăsată să mocnească. Orice conflict nerezolvat va impieta asupra încercărilor viitoare de colaborare. Pe de altă parte, managerii trebuie să-l stimuleze într-un mod pozitiv, atunci cînd conflictul este necesar și favorabil firmei. **(prof. Eugen Râpă)**

Dicționar economic

DUMPING VALUTAR - export de mărfuri, la prețuri mai mici decît cele de pe piața mondială, efectuat pe seama scăderii cursului valutei naționale. Dumpingul valutar este posibil atunci cînd cursul banilor de hîrtie în raport cu valutele străine scade în măsură mai mare decît aceea în care scade puterea lor de cumpărare pe piața internă. Profitînd de decalajul dintre deprecierea externă și internă a valutei, exportatorii reduc prețurile mărfurilor de export în valute străine, realizînd totuși un profit suplimentar în valută națională. Superioritatea în cadrul concurenței, determinată de scăderea cursului valutei, se menține atîta timp cît nivelul prețurilor interne nu crește atît de mult încît să depășească scăderea cursului. Dumpingul valutar creează haos în comerțul internațional și tulbură mersul normal al acestuia. El subminează capacitatea de concurență a țărilor cu valută fermă sau mai puțin depreciată. Ca ripostă la dumpingul valutar, aceste țări introduc tarife vamale speciale, "antidumping", și stabilesc restricții cantitative la importul mărfurilor, iar adeseori trec la devalorizarea valutei și pornesc un "război valutar".

Banca Centrală a Rusiei a mărit ratele dobînzilor

Banca Centrală a Rusiei crește rata sa de scont de la 180% la 210%, începînd de vineri, 15 octombrie 1993, anunță Mediafax. Rata, utilizată pentru creditarea băncilor comerciale, a fost mărită recent la 170%, iar guvernul a promis creșteri splimentare. În luna mai, Banca Centrală, pe atunci subordonată Parlamentului, împreună cu ministrul de Finanțe au convenit ca rata de scont să fie menținută în apropierea nivelelor practicate de băncile comerciale. După dizolvarea Parlamentului, Banca Centrală a intrat efectiv în subordinea guvernului, care consideră că dobînzile ridicate sînt necesare pentru reducerea inflației. Banca Centrală va mări ratele sale de penalizare pentru băncile datoare de la 360% la 420%, tot cu începere din aceeași dată.

PRECIZIE CALITATE FIABILITATE

S.C. AGMUS S.A
Calea Chișinăului nr 32, tel 098/ 135651
vă oferă următoarele
prestări servicii și produse:

- Mașină de ambalat prin vidare MAV 100
- Linii de prelucrat produse de panificație și patiserie (malaxor, cuptor, etc.)
- Linii tehnologice pentru carne și preparate din carne

Betonieră de 120, 160, 250 l.
Baroză de porumb
Valțuri de moară

■ Mașini și utilaje pentru obținerea materialelor de construcție (mortar, cărămizi, țigle).
■ Reparații curente, reparații capitale și modernizări la mașini unelte, instalații și utilaje.

Utilaj alimentar la temă
Mașină multiplă de tîmplărie MMT 17
Moară cu ciocănele pentru furaje

Brumări și cromări
Tratamente termice

CARNETUL ZILEI

LUNI, 18 octombrie 1993

✝ **Sf Ap. şi Ev. Luca; Sf. Mc. Iulian şi Martin**

4 - 12° C

VREMEA

Vremea va intra într-un proces de răcire treptată. Cerul va fi variabil la noros. Pe alocuri se vor semnala ploi slabe care local vor avea şi caracter de aversă. Vîntul va sufla slab la moderat cu intensificări locale şi va predomina din sector nordic. Valorile maxime vor oscila între 12 şi 16 grade iar cele minime între 4 şi 9 grade. **(Gheorghe CANACHE - Centrul de Prevedere a Vremii Bacău.)**

TV BUCUREŞTI

TVR 1 13,00 Calendar ● Preţurile pieţei ● Cotaţii bursiere ● Reţeta zilei ● O întrebare pe zi ● Caleidoscop ● 13,30 1001 audiţii ● 14,00 Actualităţi ● 14,10 TVR Iaşi ● Est Meridian ● Transfocator rutier ● Note, ştiri şi reportaje din Moldova ● Punctul pe "i" ● 15,00 TVR Cluj-Napoca ● Retrovizor ● Sport ● Interpretul săptămînii ● Incursiune în necunoscut ● 16,00 Avanpremiera săptămînii ● 16,15 Civilizaţia montană ● Branul agroturistic ● 16,45 Actualităţi ● 17,00 Emisiune în limba maghiară ● Ştiri, corespondenţe ● La ordinea zilei ● Deschiderea stagiunii teatrale la teatrele maghiare din ţară ● 18,30 Festivalul de muzică uşoară "Aurelian Andreescu" ● 19,00 O viaţă pentru o idee ● 19,30 Desene animate ● Captain Planet ● **20,00 Actualităţi** ● 20,40 Publicitate ● 20,45 De luni pînă luni ● Retrospectiva evenimentelor politice interne şi internaţionale ● **21,15 Teatru tv: " Casa cu păpuşi" de Henrik Ibsen**. Înregistrare La Sept ● 23,20 Actualităţi ● 23,40 Repriza a treia ● Emisiune sportivă ●

TVR 2 14,00 Actualităţi ● 14,10 Secolul nostru, ep. 6: Vînt de la Apus, vînt de la Răsărit (1945-1958). Documentar, înregistrare CFI ● 15,35 Repere etnofolclorice ● Salonul de artă naivă - Bucureşti '93 ● 16,00 TVE Internacional ● **16,30 Film serial: " Oshin"** (Japonia, 1983), ep. 9 ● 17,00 Veniţi cu noi pe programul doi ● Şansele României pentru viitor ● Reforma văzută dinspre FMI ● Reforma văzută dinspre Guvern ● Reforma văzută de cetăţeanul simplu ● România, şanse naturale, şanse sociale ● 20,00 Video-satelit ● 21,00 TVM ● Mesager ● 21,30 Limbi străine ● engleză americană ● 22,00 TV5 Europe ● **22,30 Film serial: " Navarro"** ● În corzi (Franţa, 1991)

TV SATELIT

21,15 PRO 7: Academia zăpăcelii

23,05 PRO 7: Un poliţist în încurcătură

23,30 RTL 2: Misiune periculoasă IV

0,00 Super Channel: Repulsia.

RADIO NORD-EST (70,76 MHz)

12,30 Magazin muzical NORD-EST; (Ştiri 13.00 14,00, 15.00) 15,05 Magazin NORD-EST (Financiarul, Infosport, Ştiri, Reportaje) 17,00 Ştiri; 17.10 Punctul pe I

RADIO VOX T

Program 0-12.30; 17.30-24.00 (6-6.30, 18-19.00, 21-21,30 transmisiuni ale programului BBC în limba română);

RADIO IAŞI

6,00 Dimineţile noastre ● 8,00 Buletin de ştiri ● 8,10 Fluieraş de fag, mult zice cu drag ● 8,30 Meridiane culturale ● 9,00 Radiosfera ● 12,00 Buletin de ştiri ● 12,30 Muzică uşoară la cerere ● 13,00 Radiojurnal ● 13,20 Program muzical ● 13,30 Orele muzicii - reluare ● 15,00 Grai şi suflet românesc ● 15,30 Farmecul operetei. Farmecul muzicii ● 16,00 Radiojurnal ● 16,15 Radiograme ● 18,20 Corespondenţa radio - muzică populară ● 19,00 Ştirile serii ● 19,10 Ancheta radio ● 19,30 Radio-sport ● 20,00 Expomelodii ● 21,00 Evenimentele zilei ● 21,20 Euroşlagăre.

CINEMATOGRAFE

● Cinematograful **" Victoria"** (telefon: 112502); 15-21. X. 1993, orele: 9; 11; 13; 15; 17;19; **" Formidabilul 2"**; Producţie S.U.A., 1992. Parodie. În completare: **" Mister Bean dă examen"** (scheci umoristic) Premieră

● Cinematograful **" Republica"** (Telefon: 114327); 15-21. X. 1993, orele: 9; 11; 13;15;17;19 **" Operaţiunea " Brigada Roz"**; Producţie Hong Kong, 1991. Film poliţist cu elemente de arte marţiale. Premieră

● Cinematograful **" Copou"** (Telefon: 145738) 15-21.X.1993, orele: 9; 11; 13; 15;17;19 **" Pasagerul 57"** Producţie S.U.A., 1992. Thriller poliţist.

● Cinematograful **" Dacia"** (Telefon: 164740) 15-21.X.1993, orele: 9;11;13 **" Rambo III"** Producţie S.U.A., 1988. Thriller. 15-21.X.1993, orele:15;17;19 **" Prinţul întunericului"** Producţie S.U.A., 1987. SF

● Cinematograful **" Tineretului"** (Telefon: 117178); 15-21.X.1993, orele: 9;11,30; 14;16,30;19; **" Bătălie disperată 2"**; Producţie S.U.A., 1990. Thriller poliţist

● Videoteci cu programe de filme pentru tineret

- în sala mică a cinematografului "Republica" (orele: 10;12;14;16;18;20)

- în sala din str. Sf. Andrei, nr. 17 (orele: 9;11;13; 15; 17;19)

MÎINE

TEATRU

La ora 19.00, la Teatrul Naţional din Iaşi se prezintă spectacolul cu piesa SINUCIGAŞUL, în regia lui Mircea Marin; la Sala Studio, la ora 18.00 "D'ale carnavalului".

EN GROS:

Se acordă credite în mărfuri

ZAHĂR
ULEI floarea soarelui
ŞROT floarea soarelui

IMPORT

- OREZ
- FĂINĂ ALBĂ
- SUCURI CRUSH
- WHISKY
- CONIAC
- LICHIOR
- HELAS
- NESS AMIGO
- PASTE FĂINOASE
- CACAO
- LAPTE PRAF
- GUMĂ
- ALUNE vrac şi pachete
- CIOCOLATĂ
- NAPOLITANE
- MĂSLINE vrac
- MĂSLINE borcan
- CAFEA boabe vrac
- ŢIGĂRI
- TAPET

098/127638
Iaşi, B-dul Poitiers 14 (fost ICRM)
UNIVERSAL OCCIDENT SRL

REVISTA ECONOMICĂ A ÎNTREPRINZĂTORULUI

idei de afaceri

a apărut ultimul număr

din cuprins :

Dosar I.A.
108 Activitatea de import-export
109 Servicii private de supraveghere şi pază

unii se gîndesc la bani, tu poţi să-i faci

o revistă pe care o puteţi găsi la toate chioşcurile şi difuzorii volanţi

Doriţi un mobilier elegant care să dea gust şi rafinament locuinţei dumneavoastră ?
Sînteţi în căutarea mobilierului care să îmbine confortul şi modernitatea cu trăinicia ?
Vreţi să vă protejaţi economiile ?
Vreţi să faceţi o surpriză plăcută soţiei sau iubitei ?

NIMIC MAI SIMPLU !

VIZITAŢI S.C. MOLDOLUX CĂMIN S.R.L.

din str. Bucium nr. 25 (vis-a-vis de Fabrica de Mobilă) şi

ALEGEŢI !

orar zilnic 9.00 - 17.00 tel. 13.78.07; fax 127432

TELEFOANE UTILE

☎ SALVARE: 961

☎ POMPIERI: 981

☎ POLIŢIE:
Inspectoratul Judeţean 146666, 140020, 146840; Municipiu - 146850; Serviciul Circulaţie - 140070.

☎ AGENŢIA C.F.R.: 147673

☎ INFORMAŢII GARĂ: 146333

☎ AUTOGARĂ: 146587

☎ TAXICOM, dispecerat: 953, 146593

☎ AGENŢIA TAROM: 115239

☎ INFORMAŢII AEROPORT: 178126

☎ STAŢII PECO:
Baş Ceauş - 176865; Aurel Vlaicu - 175812; Bucium - 132891; Crişan - 112182; Păcurari - 164142; Sărărie - 147480.

☎ DISPECERATE:
R.A. Gaz-Metan - 141737; R.A. Apă-Canal - 142451; Renel - 147070, deranjamente - 147070; Termoficare - 141956; R.A. Locuinţa - 112434; Telefoane - Deran-jamente - 921; Protecţia mediului - 147010.

☎ GARDA FINANCIARĂ: 114065, 112427.

☎ ADMINISTRAŢIA FINANCIARĂ: 143030

☎ NOTARIAT: 147574

☎ TRIBUNAL: 146300

☎ PROCURATURĂ: 146630

☎ CAMERA DE COMERŢ: 117757

☎ CENTRUL MILITAR JUDEŢEAN: 146370

☎ HOTELURI: Moldova - 142225; Traian - 143330; Unirea - 142110; Sport - 137817.

☎ POLICLINICA CU PLATĂ: triaj informaţii - 117244

☎ OFICIUL JUDEŢEAN PENTRU PROTECŢIA CONSUMATORILOR: 145392

MICA PUBLICITATE

ELECTRONICE

● Vînd Walckman Hi-Fi Panasonic (nou), autorevers, Dolby B, egalizator, XBS. Tel. 110487. (907897)

CASE, TERENURI

● Urgent cumpăr garsonieră confort I. Plata avantajos (în lei sau valută). Tel. 140400.

VÎNZĂRI

● Vînd firmă S.R.L. înfiinţată de un an. Relaţii la telefon 129344, după ora 19,00. (12654)

CUMPĂRĂRI

● Cumpăr valută. Tel. 161786.

● Cumpăr pentru colecţie vechi piese de artă, obiecte de vitrină, ceasuri, monede, medalii, bijuterii etc. Tel. 113089. (12632)

ÎNCHIRIERI

● Închiriez apartament 2 camere, tot confortul, plata anticipat în valută. Tel. 130632. (12540)

SCHIMBURI

● Schimb apartament 2 camere cu similar Bucureşti. Tel. 172557.

OFERTE SERVICII

● Profesor, meditez matematică pentru admitere la facultate şi bacalaureat. Preţ 1.500 lei/h. Tel 128563.

● Execut lucrări dactilografie. Tel. 129204.

● Filmări video de calitate. Tel. 141672, 142528. (12535)

● Societatea comercială GAMA S.R.L. asigură transport persoane în Germania săptămînal. Relaţii la telefon 153840, 163846.

DIVERSE

● În ziua de 15.10.1993, în taxiul cu nr. 2.Is.8206, o persoană şi-a uitat sacoşa care conţinea bani şi documente. Păgubaşul este rugat să sune la telefonul 120710.

● Societatea Comercială Bere "Zimbru S.A." Iaşi primeşte la sediul societăţii, în perioada 15 - 25.10.1993, comenzi în vederea contractării producţiei de bere pe anul 1994. Contractările se fac în perioada 20.11. - 30.11.1993. Cantităţile pentru care se fac contracte vor fi indiferent de mărimea comenzilor, proporţional cu berea ridicată în perioada 1.10. - 20.11. de fiecare beneficiar. De asemeni, S.C. Bere ZIMBRU S.A. Iaşi informează că livrează bere cu maşinile proprii pe bază de comenzi telefonice la numărul 137260. Taxarea transportului se face pe bază de tarif ITA şi se suportă de client.

MATRIMONIALE

● Italian, patron office import-export diamante, pietre preţioase şi aur, absolut singur înăuntrul sufletului, necăsătorit, stare materială foarte bună, 48 ani, cu spiritul încă tînăr, prezentabil, de o fidelitate absolută, nebăutor, nefumător, maximă seriozitate, caut exclusiv domnişoară/doamnă tînără, frumoasă, afectuoasă, 20/35 ani, chiar şi divorţată, interesată de cunoaşterea mea doar în scopul unei căsătorii din dragoste. Scrieţi-mi, ataşînd o fotografie. Adresa mea: Camerin Giorgio, Via San Salvatore 38/F, Valenza (AL), Italia, tel. 0131/953117. NB. Telefonare non serve, non voglio/Scrievete-mi tassativamente in italiano, non importa errori, per foto intendo faccia, fronte e profilo, intera persona, in piedi, fronte e profilio, la descrizione deve esser dettagliata piu'possibile, e'inutile scrivere senza i requisiti richiesti, la lettera verra'cestinata. Se dopo i tempi tecnici postali non ricevete riposta, la riposta vi e'gia stata data e'negativa non solecitate grazie. Tutto si fara'per corrispondeza fino alla mia decisione d'incontro.

DECESE

● Cu profundă durere în suflet, Gabia Fotache aduce un pios omagiu doamnei Kraus, în momentele de grea cumpănă, datorate trecerii în nefiinţă a bunei sale mame.

MESAJE

● Promoţia Facultăţii de Drept din Iaşi - 1963 organizează întîlnirea colegială la trei decenii de la absolvire în ziua de 23 octombrie, orele 10,00, în amfiteatrul 3/9 al facultăţii. Relaţii la telefon 114592.

ANGAJĂM CONTABIL CU EXPERIENŢĂ

Oferim condiţii deosebite

098/127638
Iaşi, B-dul Poitiers 14 (fost ICRM)
UNIVERSAL OCCIDENT SRL

HOROSCOP

BERBEC (21 mart. - 20 apr.): Vă mănîncă limba. În dorinţa de a pune la punct o persoană, vă veţi pierde cumpătul şi vă veţi trezi într-o postură penibilă. Nimeni nu este de vină pentru lipsa dumneavoastră de tact.

TAUR (21 apr. - 20 mai): Natura veselă, umorul vă vor salva într-o împrejurare delicată. Săptămîna începe cu bine în afaceri, unde aveţi ocazia unui cîştig important. În dragoste, evitaţi complicaţiile şi suspiciunile.

GEMENI (21 mai-21 iunie): Firea superstiţioasă, instabilitatea nervoasă vă fac să vedeţi lumea în negru. Şirul de coincidenţe macabre vă va face să credeţi într-un destin duşmănos. Nu mai daţi atenţie necazurilor legate de sănătate: ele sînt trecătoare.

RAC (22 iun. - 22 iul.): Deşi sînteţi o fire influenţabilă, astăzi daţi dovadă de foarte multă hotărîre. Nu renunţaţi la poziţiile deja cîştigate şi nu vă lăsaţi înduioşat de argumente sentimentale, indiferent din partea cui ar veni.

LEU (23 iul.-22 aug.): Chiar dacă vi s-a făcut lehamite de nesinceritatea celor din jur, nu abandonaţi proiectul în care v-aţi angajat. În dragoste, fidelitatea are cîştig de cauză. Afacerile nu sînt promiţătoare, dar şi dumneavoastră le-aţi neglijat un timp.

FECIOARĂ (23 aug. - 22 sep.): Spiritul dumneavoastră gospodăresc vă ajută să descîlciţi o încurcătură care priveşte colectivul în care lucraţi. Aveţi, totuşi, grijă s-o faceţi cu mai mult tact şi mai ales să nu vă scoateţi prea multe merite. Lăsaţi-i pe alţii s-o facă.

BALANŢĂ (23 sep. - 22 oct.): Chiar dacă vi s-au înecat toate corăbiile, nu disperaţi. Discreţia de care daţi dovadă în tot ce faceţi e bună numai pînă la un punct. Veselia pe care o afişaţi este falsă.

SCORPION (23 oct. - 21 nov.): Duritatea face din dumneavoastră un bun antrenor. Sînteţi intransigent cu dumneavoastră şi cu alţii; din cînd în cînd este bine să daţi şi semne de înţelegere, altfel, cu tot respectul de care vă bucuraţi, riscaţi să vă îndepărtaţi colaboratorii.

SĂGETĂTOR (22 nov. - 21 dec.): Vă lăsaţi prea uşor influenţat de alţii. Nu lăsaţi să vă scape afacerea din mînă, de teama unui eşec. În dragoste, infidelităţile s-ar putea să vă coste.

CAPRICORN (22 dec. - 19 ian.): Energia nervoasă este în continuă scădere. Nu mai licitaţi: puţină grijă de dumneavoastră nu v-ar strica. Loialitatea vă aduce simpatia celor din jur.

VĂRSĂTOR (20 ian. - 18 febr.): Stilul dezordonat de lucru pune în mare primejdie afacerea pe care o conduceţi. Aţi reuşit să-i derutaţi complet pe partenerii de afaceri şi i-aţi dezamăgit pe colaboratori. În dragoste, inconstanţa şi capriciile dau foc la casă.

PEŞTI (19 feb. - 20 mart.): Nu e bine să luaţi nici o hotărîre importantă. Stelele vă sînt, totuşi, favorabile. Continuaţi ceea ce aţi început, dar lăsaţi iniţiativele pentru altă zi. Intuiţia dumneavoastră este astăzi somnolentă.

LEGENDA:

- vă paşte ghionoul
- prudenţa e mama înţelepciunii
- n-aveţi nimic de pierdut
- şansa vă surîde

Poşta horoscop

Sîntem discreţi

■ **Un Rac**: I-am prevenit pe toţi cititorii mei că nu dau consultaţii în particular. Dacă aş fi vrut să fac una ca asta, aş fi deschis o agenţie matrimonială. Nu răspund în scris (decît în această pagină) nici dacă, aşa cum propui, te oferi să plăteşti cu plăcere o taxă. Mă mulţumesc cu drepturile de colaborare care mi se oferă de la "Monitorul". Cum sînt discret, nu-ţi spun cu cît sînt plătit.

După cum vezi, sînt discret şi în ce te priveşte. M-ai rugat să-ţi răspund pe adresa pe care ai indicat-o. Am înţeles că, dintr-un motiv sau altul, nu voiai să se ştie că ai solicitat o "consultaţie astrologică". Ţi-am respectat dorinţa: nu ţi-am trecut nici numele, nici adresa, nu voi spune nici care este vîrsta ta. În acelaşi timp, îţi voi da toate informaţiile de care ai nevoie. Mai simplu era să te ascunzi în spatele unui nume fals. Pe mine nu mă interesează cine anume îmi scrie; am nevoie doar de date precise asupra anului, lunii şi zilei de naştere. Te interesează care sînt şansele unei relaţii între Rac şi Scorpion. Sînt milioane de Raci şi milioane de Scorpioni pe lume. N-aveai de ce să te temi că, răspunzîndu-ţi în pagina ziarului, vei fi "demascat".

Şi acum, răspunsul: perechea este una stabilă. Şmecher din fire, "mămos", Racul are bunul obicei să lase toate grijile în seama partenerei. Femeia Scorpion are şi ea bunul obicei de-a prelua frîiele cuplului, bucurîndu-se mult cînd îşi poate manifesta autoritatea. Lăsîndu-se "condus", Racul îşi asigură, de fapt, libertatea de care are mare nevoie. Pe bărbatul din Rac l-ar putea deranja posesivitatea femeii Scorpion, dar nu-mi fac griji mari din pricina asta: se va lăsa posedat cu vrednicie şi, cînd va constata că femeia întrece măsura, o va şterge la un şpriţ cu amicii. Dacă la întoarcerea acasă va fi întîmpinat cu observaţii, va face scandal. Cum scandalul face parte din viaţa de familie, femeia Scorpion nu se va agita prea mult: după ce va sparge două-trei farfurii, va adormi cuminte, liniştită, în braţele partenerului. Episodul care lipseşte din povestea mea şi care duce la această ciudată schimbare de comportament ţi-l poţi imagina şi singur.

Mă asiguri că ţii foarte mult la prietena ta şi trăieşti cu convingerea că "va fi numai a ta". Eu, în schimb, nu pot să-ţi dau asigurări la punctul ăsta. Am văzut atîtea în viaţă, încît evit să mă pronunţ în chestiunea fidelităţii.

Amadeus

EDITOR
Nord-Est s.r.l.
Str. Smârdan nr. 5
Tel. 17.25.57 (centrala)
Fax 14.45.77

Preşedinte
Alexandru LĂZESCU

Vicepreşedinţi
Florin ZAMFIRESCU
Cezar CALUSCHI

Director executiv
Gabriel RUSU

Monitorul
Monitorul expres
Str. Smârdan nr. 5
Tel. 17.25.57 (centrala)
Fax 14.45.77
Director onorific: AUREL LEON

DAN RADU
redactor şef

OVIDIU ŞIMONCA
redactor şef adjunct

TUDOR AGAVRILOAEI
secretar general de redacţie

EVENIMENT: TONI HRIŢAC (şef secţie), Mihaela Cănănău, Dan Fodor, Cristian Hanganu, Dumitru Hariga, Dragoş Huţanu, Silviu Labeş, Cristina Leca, Cristian Medeleanu, Sorin Simon, Adina Scutelnicu, Ovidiu Scutelnicu, Sândel Tacu.

FOTOREPORTER: Constantin Plop

POLITIC: Radu Meşniţă, Lucian Postu, Cristian Racu

ECONOMIE: COSTEL STROESCU, Mihaela Brezeanu, Alin Tocan.

REPORTERI SPECIALI: Vasile Cojocariu, Dorin Popa

SPORT: G.I.NICOLAE, Leonard Cănănău, G. Anghel, Victor Grădinariu, I.C. Teodor

REDACTOR DE SERVICIU: Ion N. Oprea

GRAFICĂ: Lucian Amarii, Daniel Melinte

RECLAMĂ-PUBLICITATE: Maria Vornicu

CULEGERE-TEHNOREDACTARE COMPUTERIZATĂ: Cornelia Agavriloaei, Cerasela Cirimpei, Petronela Macovei, Florin Pavel, Liliana Signeanu, Mihaela Spineanu.

SECRETARIAT: Daniela Gongescu, Gabriela Pisaltu.

RADIO Nord-Est 70,76 MHz
Bd. Copou 19;
Tel. 145530; fax 146363

DIRECTOR DE PROGRAME: Cristina Popescu

DIRECTOR DE PRODUCŢIE: Livia Susanu

NORD-EST PRESS
- Agenţie de ştiri -
Str. Smârdan 5;
Tel. 144776; fax 14.45.77

EDITOR
Mona Dirţu

Redactor: Dana Scripca

compania de publicitate NORD-EST
Membru I.A.A. (International Advertising Association)

Birouri: - str. Smîrdan nr. 5, tel. 17.25.57 (centrala), fax. 14.45.77 sau
- Casa Modei et. I str. Ştefan cel Mare şi Sfînt

SECRETAR EXECUTIV
Cristina Lozneanu

ABONAMENTELE se pot face la orice oficiu poştal din ţară. MONITORUL figurează în Catalogul Presei interne la poziţia 838.

Tiparul offset
MULTIPRINT
Iaşi, Strada Sf. Lazăr nr. 49

FOTBAL - Divizia A

Al patrulea 0-1 în deplasare

■ Steaua Mizil - Polynx Iaşi 1-0 (0-0)

Stadion Steaua, teren denivelat, vreme sufocantă, spectatori cca. 1000

Steaua Mizil: Jipa - DOBRE, Bumbescu (min. 25, Niculiță), Dicu, DRĂGILĂ - Săndulescu (min. 80, Grigoraș), Pisău, JILAVU, Cozma - GREACA, STEGARU

Polynx: Bordeianu - Abălașei, PETRACHE, HARAGA, Stafie (min. 76, Frunză), URDARU - Cobuleanu, SPIREA, Ambrosie - Rotaru (min. 46, Kerezsi), Dobrea.

Au arbitrat bine: G. Ionescu, G. Vasile (ambii din București) și I. Ursache (Bacău).

Observator F.R.F.: Gheorghe Ene (București).

A înscris: Niculiță, min. 68.

Cu excepția golului de la Mangalia, cu care, de altfel, Polynx a obținut o prețioasă remiză, în cele 5 partide pe care le-a susținut în deplasare, echipa ieșeană nu a mai reușit un alt gol. Și dacă nu perforezi poarta adversarului cel puțin o dată, poți să-ți iei gîndul de la punctele puse în joc. Nici în partida de la Mizil nu s-a întîmplat minunea mult așteptată. Cu același rezultat, 1-0 pentru gazde, a luat sfîrșit și jocul cu echipa lui Bumbescu, rezultat care ne spulberă din două în două săptămîni ambițiile și ne determină să privim cu rîvnă la punctele care se adună în grădina din Pitești. Partida de la Mizil s-a desfășurat într-un ritm ceva mai lent, datorat, pe de o parte, fotbaliștilor echipei militare care au o zestre de plus 3 la adevăr, iar pe de altă parte, labilității psihice, resimțită din plin de ieșeni după nedreapta înfrîngere de la Focșani și remiza cu rivala argeșeană. Meciul, echilibrat din punct de vedere al perioadelor de tatonare, a fost sărac în faze de poartă, iar jocul cu încetinitorul s-a datorat în mare măsură căldurii sufocante de care jucătorii ambelor echipe se cam dezobișnuiseră. Au animat puțin atmosfera șutul violent al lui Spirea (min.20), după o pasă trimisă înapoi de Dobrea, și cele două ocazii irosite de Greaca și Stegaru. Cea de-a doua repriză a fost ceva mai "răcoroasă", fiori reci trecîndu-ne în primul sfert de oră, cînd atacurile gazdelor s-au transformat într-un continuu asediu. Și deși am scăpat în min. 57, cînd mingea trimisă de Jilavu (după o pătrundere impetuoasă în careu) a lovit bara, nu s-a putut evita golul, ceva mai tîrziu, mai precis în min. 68, cînd unul din numeroasele cornere executate de Greaca a fost transformat în gol de Niculiță, care cu o lovitură precisă de cap, a trimis mingea în plasa porții apărată pînă atunci cu brio de Bordeianu. După primirea golului, inițiativa trece de partea ieșenilor, care ies mai mult la joc, dar aceștia nu găsesc calea egalării nici la incursiunile lui Dobrea sau Spirea, blocate in extremis de apărătorii militari. Sugestivă mi se pare părerea antrenorului Vasile Simionaș care, rezumînd ultimele evoluții ale echipei, spunea că "rămîne datoare la capitolul finalizare". **(Leonard CĂNĂNĂU)**

Emil SPIREA - cel mai bun jucător de la POLYNX

Celelalte rezultate: F.C. Selena Bacău - Gloria C.F.R. Galați 3-1; F.C. Argeș Pitești - Chimia Rm. Vîlcea 2-0; A.S.A Tg. Mureș - A.S. Rocar București 2-0; Gloria Buzău - Callatis Mangalia 1-3; C.S. Faur București - Metalul Plopeni 4-2; F.C. Acord Focșani - Flacăra Moreni 2-2; Foresta Fălticeni - F.C. Bucovina Suceava 3-2.

În etapa viitoare (sîmbătă, 23 octombrie) va avea loc derby-ul ieșean Polynx - Constructorul.

Judo: C.N. de tineret

Șapte medalii pentru ieșeni

Într-un cadru festiv, determinat de jubileul a 25 de ani de judo românesc, au avut loc, vineri și sîmbătă, la Sala Polivalentă din Iași, Campionatele Naționale de tineret (băieți) și speranțe (fete). Deși, de această dată, nu au obținut aurul, judoka de la Politehnica C.S.Ș. Unirea Iași au obținut un bilanț remarcabil: două locuri 2 (Ana-Maria Țolea - 52 kg și Bogdan Florea - 95 kg) și cinci locuri 3 (Ionela Moise - 66 kg, Robert Popa și Valentin Asăndoaie - plus 95 kg; Marius Țintea - 86 kg și Marius Ciobanu - 60 kg)

Vineri, în salonul restaurantului Scala a avut loc o festivitate prilejuită de sărbătorirea amintită mai sus, cu participarea prefectului județului Iași, dl. Dan Gâlea, d-nii Dan Pavelescu și Adrian Poiană, din partea conducerii O.J.T.S. Iași, precum și a reprezentanților Federației Române de Judo (A. Muraru, D. Gavra, I. Moraru, N. Marinescu și G. Dumbravă) și ai mass-media locală. Au fost acordate, din partea F.R.J. și O.J.T.S. Iași, diplome unor personalități cu merite deosebite în dezvoltarea acestui nobil sport în România. Printre acestea s-au numărat și cîțiva reprezentanți ai mișcării ieșene: d-nii Octavian Neagoe (președintele C.S. Politehnica Iași), Gh. Tatu (președintele C.S.Ș. Unirea Iași), profesorii C. Bordea, Gh. Luca, V. Hudac, C. Marian, ec. C. Năftică și ing. C. Țistu. Au mai fost premiați: prof. Stoicuț și R. Abălaru și ing. V. Lascu.

Nicolae GRECU
George ANGHEL

Fotbal - Divizia B

O victorie muncită

■ CFR Tepro Iași - Cotidian Bacău 2-0 (1-0)

Meciul a început cu obișnuita perioadă de tatonare, după care ambele echipe au căutat printr-un joc combinativ drumul spre gol. Drum care s-a dovedit spinos, deoarece ambele apărări și-au făcut datoria, fazele de poartă fiind, din această cauză, foarte puține. Un șut-centrare al lui Botezatu (min.13), respins cu dificultate de portarul Dogaru, este cam tot ce s-ar putea consemna la acest capitol pînă în min. 40, cînd Botezatu execută un corner, Dogaru respinge în afara careului la 17 m, unde Țuțu, complet liber, șutează bine plasat, fără speranțe pentru portarul băcăuan. Trei minute mai tîrziu, Botezatu pătrunde vijelios în careu, dar ratează cu seninătate majorarea scorului. Mai notăm din această repriză accidentarea mijlocașului băcăuan Floareș, la o intrare dură a lui Slabu, care a primit - meritat, să recunoaștem - cartonașul galben.

La reluare, ieșenii pornesc în trombă și, după un șut cu efect al lui Botezatu, excelent deschis de Țuțu, urmează golul desprinderii: cursă impetuoasă a lui Helești eanu, centrarea acestuia este respinsă lateral, Toni Helești eanu recentrează cu capul și Slabu înscrie din apropiere (min. 48). În continuare, ocaziile la poarta lui Dogaru se înmulțesc: acesta apără o lovitură liberă executată de Pavăl (min. 50), Păun (min. 63) ratează singur cu portarul, după o pasă la întîlnire a lui Helești eanu, îl imită Țuțu (min. 75) și Ștefancu (min. 87). De partea cealaltă, Petcu a ratat întîlnirea cu golul, în min. 52. În concluzie, o victorie muncită a feroviarilor, de la care am remarcat din nou compartimentul defensiv, tehnicitatea vîrfului Pavăl, clarviziunea în teren a lui Țuțu și - de data aceasta - evoluția celuilalt atacant, Botezatu (minus ratările!).

C.F.R Tepro: Sîrbu - Helești eanu, Ciprian Paraschiv, Codrin Paraschiv, Brînzei, Tudose - Țuțu, Slabu, Păun (min. 73, Ștefancu) - Pavăl, Botezatu (min. 81, Luiuz).

A arbitrat bine: N. Butiseacă (Brăila).

G.I. NICOLAE

Celelalte rezultate: C.F.R. Pașcani - Bucovina Rădăuți 1-0; A.S.A. Cîmpulung - Nitramonia Făgăraș 1-0; Mureșul Toplița - Meconerg Onești 0-0; Melana Săvinești - Cetatea Tg. Neamț 2-3; F.C. Sf. Gheorghe - Cozinda Botoșani 4-4; Rapid M. Ciuc - FEPA Bîrlad 4-0; Vrancart Adjud - Minerul Comănești 4-1; Aerostar Bacău - Harghita Od. Secuiesc 3-4; Minerul G. Humorului - Petrolul Moinești 3-0.

Duminica viitoare, C.F.R. Tepro se deplasează la Comănești.

Pe scurt

FOTBAL: Divizia Națională (Etapa a X-a).

Universitatea Craiova - Steaua 3-1 (0-0); Rapid - F.C. Brașov 2-1 (2-1); Ceahlăul P. Neamț - Dacia Brăila 4-2 (2-1); UTA - Sportul Studențesc 2-0 (1-0); F.C. Farul - F.C. Inter Sibiu 2-3 (1-2)!; Progresul București - Gloria Bistrița 6-0 (3-0)!; Poli Timișoara - Electro Craiova 2-0 (1-0); U. Cluj - Dinamo 1-1 (0-0); Petrolul - Oțelul Galați 2-0 (1-0).

Clasament: 1. Universitatea Craiova 15 p; 2. Steaua 14p; 3. F.C. Farul 12p (14-10); 4. UTA 12 p (12-10).....17-18 Oțelul Galați și Ceahlăul 7p (9-16).

FOTBAL: Preliminariile C.M. - zona asiatică, turneul final din Qatar: Coreea de Nord - Irak 3-2 (0-2); Arabia Saudită - Japonia 0-0; Coreea de Sud - Iran 3-0 (1-0) (Mediafax).

POPICE: Ieri, în Superliga masculină: C.F.R. Iași - Constructorul Galați 5034-4833 p.d. Cei mai buni din echipa ieșeană au fost: G. Covăsală (902); D. Penciu (888), C. Ciurdea (859).

Marinarii au smuls un punct în Katanga

Constructorul Iași - Portul Constanța 1-1 (0-1)

Stadion Constructorul, teren bun, vreme însorită, spectatori cca 2000.

Constructorul: Dobre - STOICA, Suciuc, CEPOIU - MAZILU, Ichim (min. 46, Condurache), Constantin, Tiron, Cantea (min. 74, Adam) - ONOFREI, Cîmpanu.

Antrenor: C. Costăchescu.

Portul: DINICĂ - Șerban, FEODOR, Puflene, Biciu - AXINCIUC, Toșa, Stelea, G. MIHAI - ANGHEL (min. ,86 Oniseniuc), Arăpașu (min. 80, Zadea).

Antrenor: N. Leolea.

Au marcat: Cepoiu (min. 76), respectiv Anghel (min. 32).

Cartonașe galbene: Suciuc, Constantin, Onofrei (C), Puflene, Toșa, Anghel (P).

Au arbitrat: V. Roman, V. Badea (ambii din Ploiești), L. Vărgatu (Brăila). În general corect, dar cu "fluierul final" prea rapid.

Observator F.R.F.: C. Costinescu (Bacău) - cu Marcel Cojocaru "bodyguard".

Echipa ieșeană a "reușit" să-și anuleze acel plus 1 din clasamentul adevărului, după un meci pe care-l puteau decide în favoarea lor în prima partidă. Astfel, încă din minutul 4, o centrare perfectă a lui Onofrei este reluată de Cîmpanu spre gol, Dinică este depășit, dar Feodor scoate de pe linia porții. Cel puțin așa a considerat arbitrul, după joc, părerile fiind împărțite. În continuare, Ichim șutează peste poartă, dintr-o excelentă poziție, la marginea careului central (min. 7), Cîmpanu, puțin jenat, trage slab de la 16 m (min. 8), o nouă centrare a lui Onofrei îl surprinde prea avansat pe Cîmpanu (min. 16), iar cea a lui Mazîlu este deviată de un fundaș aproape de autogol (min. 26). În toată această primă jumătate de oră, oaspeții au avut o singură ocazie, ratată de Anghel, după ce driblase doi ieșeni (min. 25). A venit însă minutul 32, cînd o centrare ce părea simplă a lui Biciu este reluată de același Anghel, destul de anemic, dintre fundașii ieșeni, și plonjonul lui Dobre a fost inutil. Doar un minut mai tîrziu, Tiron reia cu capul, de la 8 m, exact în brațele portarului, șutul-centrare al lui Mazilu, apoi (min. 35) Cîmpanu este neinspirat într-o poziție bună. Dar cea mai mare posibilitate de egalare a avut-o Ichim (min. 42), rămas liber la 6 metri după o lovitură liberă, încercarea lui de lob (de ce lob?) trecînd peste poartă! Repriza ia sfîrșit cu un șut defectuos al lui Tiron, de la 8 m.

Marinarii încep mai bine repriza secundă și Anghel are două posibilități de 0-2. La prima, Suciuc scoate în corner mingea spre poarta părăsită de Dobre, iar la a doua, nouarul oaspeților este deposedat, în ultimă instanță, de Cepoiu. Egalarea este prefațată de excelentul șut al lui Tiron (min. 69), scos spectaculos de sub transversală de Dinică, și se va produce în min. 76, cînd Cepoiu reia de la 6 m balonul centrat în corner de Onofrei. Mai mult însă nu s-a putut pentru că oaspeții s-au apărat foarte exact iar ieșenii păreau foarte marcați de ratările din prima parte. Doar în min. 86 s-a mai ivit o șansă, dar lovitura liberă de la 18 metri a fost executată de Condurache în zid. Să mai subliniem că centralul Verona nu a acordat nici măcar un minut de prelungire, deși era cazul, ba chiar a fluierat finalul cu 2 minute mai devreme! **(G. ANGHEL)**

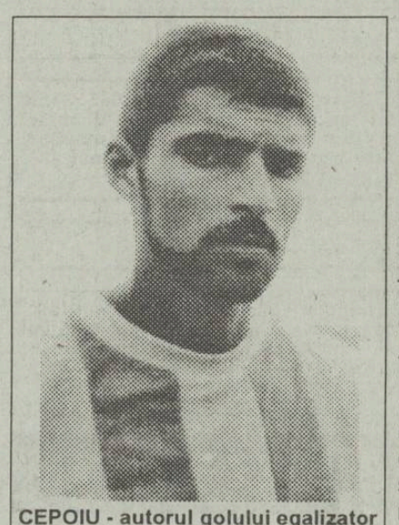

CEPOIU - autorul golului egalizator

1. FC Argeș	10	7	2	1	22-6	16
2. Steaua Mizil	10	5	3	2	11-6	13
3. F.C. Acord	10	4	4	2	21-11	12
3. Chimia Rm. Vîlcea	10	5	2	3	16-11	12
5. Callatis	10	5	2	3	18-16	12
6. Metalul Plopeni	10	5	1	4	14-9	11
7. Flacăra Moreni	10	5	1	4	17-18	11
8. CS Faur	10	5	1	4	15-16	11
9. POLYNX	10	4	2	4	17-6	10
10. F.C. Selena	10	4	2	4	15-16	10
11. F.C. Bucovina	10	4	2	4	16-22	10
12. CONSTRUCTORUL	10	4	2	4	10-16	10
13.A.S.A. Tg. Mureș	10	4	1	5	13-14	9
14. Gloria Buzău	10	3	2	5	10-13	8
15. Foresta Fălticeni	10	4	0	6	11-18	8
16. Portul Constanța	10	1	5	4	9-11	7
17. Gloria Galați	10	3	0	7	17-30	6
18. A.S. Rocar	10	1	2	7	6-19	4

PRONOSPORT

Rezultatele concursului din 17 octombrie 1993

1. Cagliari - Napoli: 1-2; 2
2. Cremonese - Parma: 0-0; x
3. Foggia - Milan: 1-1; x
4. Inter - Torino: se dispută încă la închiderea ediției
5. Juventus - Atalanta: 2-1; 1
6. Lazio - Piacenza: 1-0; 1
7. Lecce - Genoa: 0-0; x
8. Reggiana - Udinese:1-1; x
9. Sampdoria - Roma: 0-1; 2
10. Ascoli - Brescia: 4-4;x
11. Fidelis Andria - Fiorentina:0-0; x
12. Padova - Modena: 0-0; x
13. Palermo - Bari: 1-0; 1

Handbal feminin - Divizia B

Iașitex - Victoria Tîrgoviște 33-29 (16-14)

Iașitex: B. Parasca, C. Dimofte (portari), G. Condrea (6-2 din 7 m), A. Caraiman (18-4 din 7 m), C. State, R. Nicola (1), C. Postolache, S. Costandache (5), C. Hamăn, M. Sîmniciuc (3), D. Cliveti, M. Gongescu.

Au arbitrat cu greșeli: E. Manafu și M. Fleșeriu (ambii din P. Neamț).

Echipa de handbal feminin Iașitex, prinzînd o zi de excepție, a întrecut fără drept de apel, mult mai convingător decît o arată scorul, pe partenera sa de duminică. Beneficiind de aportul Anicuței Caraiman, o jucătoare în mare formă, echipa ieșeană a fost de departe vioara întîi. După ce, în prima repriză, diferența pe tabela de marcaj s-a menținut la 2-3 goluri, în cea de-a doua, aceasta a ajuns, în minutul 49, la 8 goluri, cînd Gabriela Condrea majorează diferența. Prematur relaxate, ieșencele bîlbîie cîteva mingi, lucru sancționat prompt de oaspeți, care reduc din handicap. Cel mai gustat gol rămîne cel înscris de portarul echipei ieșene, care o prinde pe contre-pied pe colega ei din poarta cealaltă. Demne de remarcat au fost pofta de gol a Anicuței Caraiman, precum și paradele portăriței Parasca, de multe ori de neînvins. **(Leonard CĂNĂNĂU)**

Volei feminin - Divizia A

La cea mai înaltă tensiune

■ *Penicilina Iași - Metal 33 București 3-2 (15-10, 11-15, 5-15, 15-1, 15-13)*

Titlul unui roman răsuflat din vremea realismului socialist mi se pare edificator pentru a ilustra spectacolul voleibalistic pe care ni l-au oferit duminică două dintre favoritele Diviziei A. Dacă bucureștencele au evoluat mai bine tactic, cîștigînd majoritatea mingilor lungi prin combinații elaborate, fetele noastre s-au impus prin servicii excelente (T. Popa, A. Popa, E. Kovalciuk) și prin atacuri necruțătoare la fileu. Păcat de "golul" care s-a văzut mai mereu în linia a doua, unde au punctat de cele mai multe ori "metalistele". Dramatismul partidei poate fi sintetizat cel mai bine prin evoluția scorului. Setul I începe echilibrat, dar finalul Penicilinei este incandescent: de la 7-10 la 15-10; cam la fel evoluează scorul în setul 2... dar de partea cealaltă: de la 11-8 pentru Penicilina la 11-15; urmează un set în care ieșencele debusolate păreau că se îndreaptă spre înfrîngere (5-15). Dar, în setul 4, Penicilina este un uragan! (15-1). La "tie-break", "metalistele" încep, ca de obicei, mai bine (3-6), scorul evoluează mult timp "cap la cap", dar Penicilina, cu o Tatiana Popa irezistibilă, termină în forță (15-13). Felicităm călduros sextetul ieșean (Amalia Popa, Sorina Marian, Tatiana Vahniuk, Ekaterina Kovalciuk, Mihaela Formagiu, Tatiana Popa, plus Cezara Ruxăndoiu) și staff-ul tehnic format din prof. Nicu Roibescu și prof. Aurelia Ichim pentru spectacolul oferit. **(G.I. NICOLAE)**

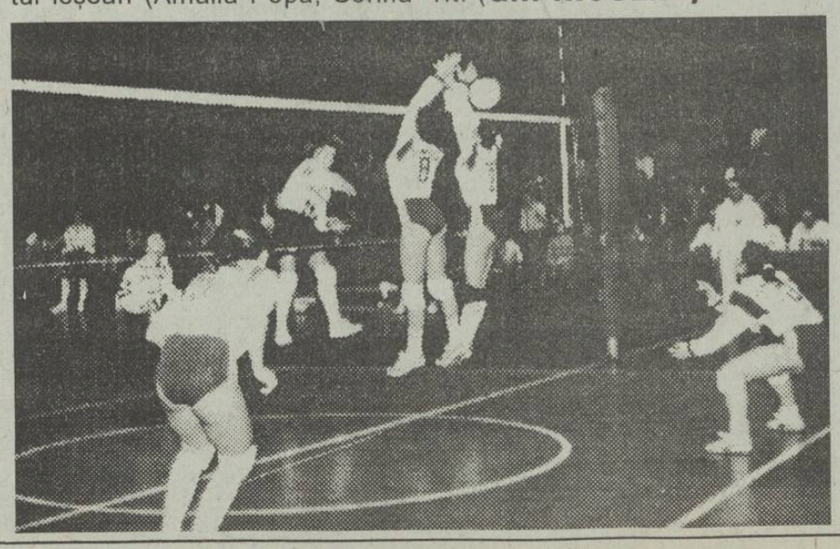

IAȘI

CORUPȚIA LA UNIVERSITATEA DE MEDICINĂ

"Imediat voi da afară orice profesor dovedit că a luat mită", a declarat Carol Stanciu, rectorul U.M.F. *(p.2)*

EXTERN

Gorbaciov vrea să intre din nou în politică (p.4)

DIVERTISMENT

Începînd de azi, ultima pagina a Monitorului a devenit o pagină trăsnet. CITIȚI-O!

MARȚI
19 octombrie
1993
An III,
Nr.245 (699)
8 PAGINI - 80 LEI

cotidian de informații

Monitorul

Înainte de a anunța Poliția, Salvarea sau Pompierii, sunați la MONITORUL!

Telefon: 17.25.57

Director onorific: AUREL LEON

Redactor șef: DAN RADU

JOCUL CARITAS A FOST INVENTAT DE UN ITALIAN

■ el a intrat pînă la urmă în pușcărie ■ la Cluj, jocul pare a fi intrat în dificultate ■ Ion Stoica a simțit nevoia să adune oamenii pe stadion și să-i liniștească ■

Ziarul "Financial Times", care a publicat sîmbătă un reportaj din Cluj, a revenit ieri cu explicații privind acest tip de jocuri și atracția pe care o reprezintă în țări ca România, a transmis BBC

Jocul "Caritas" pare să fie, după toate indiciile, un așa-numit "sistem ponzi", de fapt o escrocherie concepută de Charles Ponzi, un emigrant italian care a acționat la Boston, în Statele Unite, imediat după primul război mondial. Ponzi a reușit să convingă 40.000 de investitori să contribuie la strîngerea unui capital de 15 milioane de dolari, promițîndu-le că le va dubla suma la fiecare 3 luni prin investiții în afaceri extrem de rentabile cu valori poștale. În realitate, el folosea banii ultimilor înscriși pentru a-i plăti pe cei ce investiseră înaintea lor. Evident, sistemul s-a prăbușit, iar Ponzi a ajuns la pușcărie.

Foarte bine pus la punct, un sistem de tip "ponzi" poate supraviețui luni sau chiar ani de zile, condiția fiind să atragă mulți investitori. Fondurile necesare trebuie să crească, însă în mod exponențial și, cum așa ceva nu poate dura la infinit, e doar o problemă de timp pînă cînd banii se termină, investitorii intră în panică sau intervin autoritățile. Bineînțeles, cei care investesc printre primii se îmbogățesc,dar cu banii ultimilor înscriși, care nu mai văd o lețcaie.

Sistemele tip "ponzi" au înflorit în multe părți ale lumii. În ultima vreme se pare că la modă sînt sistemele în care banii sînt dublați, triplați etc. direct de către organizatori. Succesul inițiativelor de acest gen e pus de unii pe seama sărăciei din fostele țări comuniste. În România, de pildă, veniturile populației au scăzut în medie cu 30 %, în ultimii 3 ani și mulți pensionari și-au investit economiile în jocul "Caritas", în speranța că vor cîștiga destul pentru a-și plăti încălzirea și mîncarea în iarna care se apropie. O altă explicație ar fi lipsa capacității de a discerne între o investiție legală, cinstită, și o escrocherie, situație explicabilă în fostele societăți comuniste. Avînd în vedere amploarea luată în România de jocul "Caritas", consecințele economice ale prăbușirii lui ar putea fi extrem de grave. Atît de grave încît unii își vor pierde complet încrederea în piața financiară și în ideea de investiție și vor începe iar să țină banii în saltea, blocînd astfel fondurile absolut necesare dezvoltării economiei naționale.

Mii de cetățeni au demonstrat duminică, la Cluj, manifestîndu-și sprijinul față de Ion Stoica, patronul jocului de întrajutorare "Caritas". Ion Stoica s-a adresat celor peste 8.000 de manifestanți adunați pe stadionul din Cluj, spunînd: "«Caritas» este o societate puternică și nu va da faliment niciodată. «Caritas» a creat 40.000 de milionari și duzini de multimilionari". Totodată, dl. Stoica a declarat că va începe demersurile necesare deschiderii unei bănci "Caritas" și că va iniția un proces de finanțare a cîtorva supermagazine din Cluj. S-a arătat că societatea "Caritas" a creat 1.682 noi locuri de muncă și a donat 430 de milioane Primăriei clujene, din care 138 de milioane au fost alocate construcției a două grupuri statuare în municipiul Cluj, iar restul unor acțiuni caritabile. În ultimele săptămîni, atît plățile, cît și drepturile au scăzut considerabil, observă BBC. Societatea "Caritas", unde s-a depus echivalentul a sute de milioane de dolari, pare a se clătina. Aproape trei milioane de români - 1/6 din populația adultă - au depus bani în contul "Caritas" și rezultatul ar putea fi dezastruos. Timp de patru zile, săptămîna trecută, societatea nu a putut plăti beneficiile depunătorilor, pentru prima dată într-un an și jumătate de cînd funcționează. Acum plățile au reînceput, iar proprietarul, Ion Stoica, a declarat că "întreruperea s-a datorat unei erori de computer", dar cei care au investit se tem că societatea nu va mai putea acoperi plățile și au început să nu mai fie atît de încrezători. **(Radu MEȘNIȚĂ)**

Pentru campania de sprijinire a privatizării "Bună dimineața, România!", SUA a cheltuit un milion de dolari

Scopul campaniei este de a atrage opinia publică în vederea sprijinirii procesului de privatizare și evidențierea problemelor întreprinzătorilor particulari. Sînt așteptați să vină la Iași Mircea Coșea, secretar de stat și Mișu Negrițoiu, consilier prezidențial.

Mîine, în sala Teatrului Național din Iași se va desfășura cea de a doua zi a privatizării (după cea de la Brașov, din 8 octombrie), în cadrul campaniei "Bună dimineața, România!". Această campanie, finanțată de Agenția Statelor Unite pentru Dezvoltare Internațională (USAID), își propune să promoveze inițiativa particulară și economia de piață, oferind oamenilor de afaceri români posibilitatea de a sesiza problemele cu care se confruntă în perioada actuală. Totodată, se urmărește încurajarea opiniei publice din România în vederea implicării ei în procesul de privatizare, ca și accelerarea procesului de creare a unui cadru legislativ și social favorabil privatizării și promovării inițiativei particulare în România. În timpul conferinței de presă care a avut loc în timpul dimineții de ieri, la sediul Camerei de Comerț și Industrie Iași, unul dintre organizatorii manifestării, directorul campaniei locale "Bună dimineața, România!", Mușat Ilisei, funcționar al C.C.I. iași, a afirmat că este foarte necesară implicarea autorităților locale în rezolvarea problemelor privatizării. *(continuare în p.3)* **(Alin TOCAN)**

Privatizarea în România se află în impas

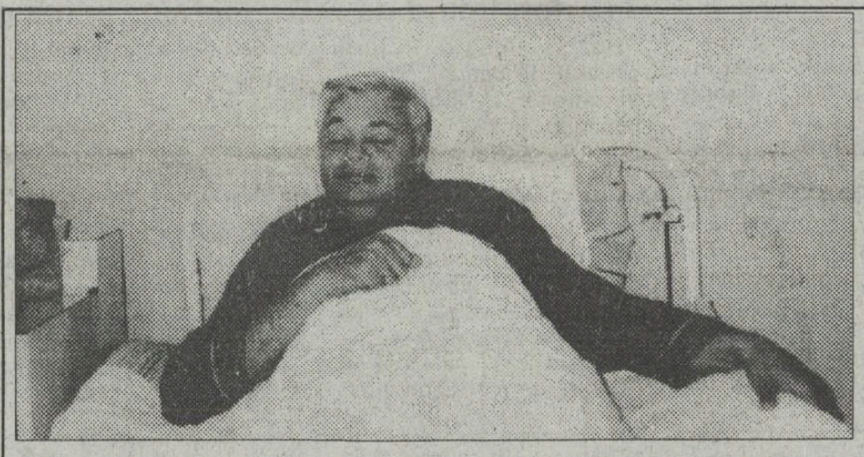

Viața parlamentară la Iași

Un golan a pus la pămînt un deputat dintr-un singur pumn

De vineri seara, de la orele 20,40, la Spitalul de Neurochirurgie din Tătărași se află internat Valentin Soroceanu, de 44 ani, deputat P.D.S.R. Acesta a fost victima unei agresiuni, fiind lovit în figură de un individ aflat în stare de ebrietate. Învoit pentru ziua de vineri de către președintele Camerei Deputaților, Adrian Năstase, deputatul P.D.S.R. intenționa, după cum ne-a declarat, să-și petreacă sfîrșitul de săptămînă în familie. În seara în care a avut loc incidentul, dl. Soroceanu se afla împreună cu familia sa (soția și fiica) în autoturismul proprietate personală, întorcîndu-se de la piață, de unde cumpărase un pepene. Deputatul ieșean ne-a declarat că se grăbea să ajungă acasă pînă la începerea "Actualităților" pentru a vedea "ce se mai întîmplă în Parlament". Cu cîțiva metri înainte de a ajunge acasă, familia Soroceanu a fost martora unei scene care se derula chiar în fața lor. Un individ, dezbrăcat pînă la mijloc, alerga după un alt tînăr, în intenția de a-i aplica o corecție. În goana lor dezordonată datorită băuturii consumate, cei doi au trîntit la pămînt o fată de 17 ani, care se îndrepta liniștită către casă. Iritat de comportamentul celor doi, deputatul P.D.S.R. ieșean a coborît din mașină și după ce a ajutat fata să se ridice a încercat să-i facă morală tînărului turbulent. Intenția sa nu a putut fi dusă pînă la capăt căci individul, neavînd răbdare să-i asculte morala, l-a pocnit scurt "cu un pumn zdravăn de proletar" direct în bărbie. Din acel moment, timp de mai bine de jumătate de oră, dl. Soroceanu a fost inconștient, trezindu-se din leșin la spital. Internat singur într-o rezervă a Spitalului de Neurochirurgie, deputatul P.D.S.R. s-a bucurat de o atenție deosebită, cel puțin 4-5 doctori fiind mai tot timpul prin preajma sa. Dl. Soroceanu ne-a declarat că este mulțumit de asistența medicală acordată, aflîndu-se în momentul de față în afară de orice pericol. Domnia sa ne-a mai declarat că și mîncarea din spital îi place, deși într-unul din sertarele noptierei sale avea adusă de acasă friptură pregătită pe grătar. În legătură cu pretențiile d-lui Soroceanu față de agresorul său, domnia sa ne-a declarat că lasă la latitudinea Poliției să ia măsurile care se impun. Dacă individul este recidivist, să răspundă pentru fapta sa, dar dacă a fost numai o întîmplare deputatul ieșean nu va emite nici o pretenție.

În concluzie, deputatul PD.S.R. Valentin Soroceanu ne-a spus că cei doi ani de box făcuți în perioada liceului nu i-au folosit la nimic. A fost suficient un pumn bine plasat și a fost făcut knock-out. **(M. CĂNĂNĂU)**

În fotografie domnul deputat Soroceanu întins pe patul de spital. Falca stîngă este cea care l-a atras pe agresor în mod deosebit.

Nu mai e de trăit

Un kilogram de salam de Sibiu a ajuns la 8.349 lei

■ slănina costă numai 400 de lei kilogramul

Produsele ale căror prețuri au înregistrat creșteri substanțiale sînt în special cele din carne, ne informează agenția MEDIAFAX. Diferența de preț la care sînt comercializate aceste produse la magazinele particulare și cele de stat din București este între 1.000 și 1.500 lei, la stat costurile fiind ceva mai scăzute. Astfel, kilogramul de salam de Sibiu este 8.349 lei, salamul import Belgia - 5.602 lei, salamul Victoria - 2.863 lei, șunca de Praga - 5.235 lei, cîrnații - între 2.300 și 3.000 lei, cotletul dezosat 4.233 lei, ceafa dezosată - 3.936 lei. De asemenea, au înregistrat creșteri și prețurile brînzeturilor de proveniență autohtonă: telemeaua mixtă de la 1.853 lei la 2.150 lei, cașcavalul aromat de la 2.300 la 2.600 lei, brînză topită de la 2.100 lei la 2.500 lei. Prețul cel mai scăzut îl are slănina simplă: 400 lei kilogramul.

Fostul șef al Biroului Judiciar al Poliției a fost arestat din nou

Parchetul de pe lîngă Tribunalul Militar Iași a dispus ieri, în jurul orelor 12,00, arestarea preventivă a căpitanului de poliție Ioan Grancea. Acesta din urmă se afla de mai mult timp în cercetări, fiind acuzat de comiterea infracțiunii de luare de mită.

Așa cum am arătat în cotidianul nostru din 6 iulie 1993, căpitanul Grancea a încercat, pe vremea cînd era șef al Biroului Judiciar, să "îngroape" un dosar care îl acuza de furturi de lănțișoare de aur de la gîtul femeilor pe minorul Leonard Drugu. Mai mult decît atît, ofițerul de poliție l-a eliberat pe proprie răspundere pe infractor, care era internat la Centrul de Primire a Minorilor din Iași. Cum de anchetarea minorului se ocupa un alt ofițer de la Poliția Municipiului Iași, acesta, nemulțumit de intervenția șefului Biroului Judiciar, l-a reținut din nou pe Leonard Drugu pentru finalizarea anchetei. Acest lucru a determinat pe rudele minorului să ceară punerea lui în libertate, amintind că au plătit căpitanului 50 de mărci germane și 20.000 de lei. Aflînd aceste acuzații aduse unui subaltern de-al său, colonelul Teodor Zaharia, comandantul Inspectoratului județean de Poliție, a deschis o anchetă cu caracter intern; în același timp s-a sesizat din oficiu și Parchetul de pe lîngă Tribunalul Militar care a preluat dosarul căpitanului Ioan Grancea. Acesta din urmă a fost mutat disciplinar la o circă de sector, așteptînd ca Direcția Generală a Parchetelor Militare să se pronunțe în cazul său.

Cum noile reglementări în domeniul justiției prevăd judecarea la Tribunalul Militar Teritorial București a cazurilor de luare de mită, acest proces nu va avea loc la tribunalul ieșean. Amintim că luarea de mită este pedepsită de Codul Penal cu închisoare de la 3 la 10 ani. **(Marius MĂRGINEANU)**

Avocatul Vlasov o va apăra pe Irina Schrotter

■ soțul celei arestate este convins că poliția nu are nici o probă împotriva Irinei

În cursul zilei de ieri, avocații Irinei Schrotter au declarat recurs "împotriva încheierii Tribunalului prin care s-a respins plîngerea împotriva mandatului de arestare". Asupra acestui recurs, Curtea de Apel se va pronunța astăzi, verdictul urmînd să stabilească dacă arestarea a fost sau nu legală. Reamintim că Irina Schrotter, cunoscuta patroană a firmei "Exclusiv", a fost arestată miercuri, 13 octombrie, sub acuzația de trafic de influență.

Irina Schrotter se află în tratament la Spitalul de Obstetrică și Ginecologie, sub supravegherea strictă a Poliției. Deocamdată nu se cunosc alte amănunte privind starea sănătății. Ieri dimineață, la Spitalul din Elena Doamna afost prezent și colonelul Adrian Leik, șeful Cercetării Penale, care a declarat că a venit să se intereseze de starea de sănătate a învinuitei și de modul în care echipa de pază își face datoria. Dl. Zaharia Schrotter, soțul Irinei, s-a arătat foarte intrigat și revoltat de această vizită, declarîndu-ne că se încearcă prin toate mijloacele intimidarea soției sale. Zaharia Schrotter ne-a mai declarat că Poliția nu are nici o probă împotriva soției sale și că arestarea s-a făcut abuziv, încălcîndu-se grav drepturile omului.

Tot ieri, familia Schrotter a delegat încă un avocat pentru apărarea Irinei Schrotter, în persoana președintelui Federației Patronilor din Iași, Mihail Vlasov. Vom reveni cu amănunte. **(Sorin SIMON)**

Mai mulți ieșeni au sărit în ajutorul surorilor Lăcătușu

Ca urmare a apelului făcut în cotidianul nostru, prin care se solicita sprijin material pentru surorile Gabriela și Mălina Lăcătușu, mai multe persoane și-au manifestat dorința de a le ajuta. Este vorba de dl. Bălteanu I., șeful Șantierului COMRE S.A. Piatra Neamț, filiala Iași, care a oferit un loc de muncă tatălui fetițelor. De asemenea, familia Dîrcă, patroni ai societății "Arizona", din zona Gării, s-a oferit să plătească taxele la grădiniță pentru ambele surori pe perioada unui an. Monitorul le mulțumește pentru omenia de care au dat dovadă. **(M. C.)**

Dezvăluiri senzaționale ale ziarelor rusești

Televiziunea Ostankino putea să nu-și întrerupă emisia în timpul încercării de lovitură de stat

Timpul trecut de la încheierea evenimentelor sîngeroase de la Moscova a trasat cîteva din direcțiile de evoluție ale mass-media ruse. Cenzura propriu-zisă a dispărut din redacțiile ziarelor moscovite, dovadă fiind faptul că presa apare fără spații libere. Aceleași redacții, însă, au comentat declarația secretarului de presă al președintelui Eltîn, Viaceslav Kostikov, drept ciudată. Potrivit spuselor acestuia, în cazul tipăririi unor articole "pseudoanalitice" se va proceda la suspendarea ziarelor. Surprizele cele mai mari le-a oferit însă televiziunea rusă. Conducerea canalului Ostankino se străduiește să facă față valului de dezvăluiri din presa rusă din care reiese că, în noaptea de 3-4 octombrie, canalul amintit dispunea de resursele tehnice și umane necesare pentru a nu întrerupe emisia. Într-un articol apărut în "Nezavisimaia Gazeta", unul din cotidianele de analiză cel mai bine cotat în Rusia, se arată că Viaceslav Braghin, directorul canalului Ostankino, nu a putut fi contactat în cursul întregii nopți de nici unul din jurnaliștii dornici să afle ce se întîmplă. Braghin a declarat la o conferință de presă că, în noaptea respectivă, el a avut consultări cu membrii Guvernului și că emisia a fost întreruptă din ordinul premierului Cernomîrdin.

Declarații ale rectorului Universității de Medicină și Farmacie după arestarea Irinei Schrotter

"În 24 de ore voi desface contractul de muncă oricărui profesor care este dovedit că a luat mită de la studenți"

■ *domnia-sa crede că pînă acum "vinderea examenelor s-a făcut prin unele filiere din afara universității"*

Recenta arestare a Irinei Schrotter, patroana firmei "Exclusiv", acuzată de înșelarea unor studenți străini de la Medicină, de la care se presupune că ar fi luat 4000 dolari SUA pentru rezolvarea situației lor școlare, a scos la iveală modul scandalos în care cea mai mare parte a studenților străini promovează examenele la U.M.F. Mai mult ca sigur, există filiere întregi care intermediază și aranjează promovarea unor examene, în schimbul a sute de dolari. Fenomenul de "vînzare-cumpărare" a examenelor de la Medicină este mult mai complex decît pare. Unele cadre didactice de la U.M.F. speculează faptul că cei mai mulți studenți străini, pe fondul unei pregătiri anterioare deosebit de precare, la care se adaugă handicapul necunoașterii limbii române, reușesc cu greutate să facă față pretențiilor unui examen.

Pe de altă parte, avînd ceva mai mulți bani, aceștia își petrec majoritatea timpului prin baruri. Astfel că, înaintea sesiunii de examene, se confruntă cu o situație de nerezolvat. Profitînd de aceste lucruri, există cadre didactice care sînt dispuse să dea o notă de trecere în schimbul unor sume de bani. Fenomenul există și este de notorietate, a ajuns să fie de la sine înțeles și este favorizat de faptul că nu există un regulament clar de susținere a examenelor, ca la alte facultăți. La U.M.F., examenele se pot da fie oral, fie în scris, în funcție de opțiunile studenților.

În legătură cu această situație neplăcută care deteriorează prestigiul școlii ieșene de medicină, rectorul Universității de Medicină și Farmacie, prof. dr. Carol Stanciu, a declarat: "În momentul cînd un cadru didactic, indiferent de poziție, va fi dovedit cîtuși de puțin că a luat mită de la studenți pentru un examen i se va desface contractul de muncă în 24 de ore. Pentru o corectitudine cît mai mare a examenelor, am dat indicația obligatorie ca la toate examenele să se dea o probă scrisă. Însă convingerea mea este că tot ce s-a vorbit pînă acum, vinderea examenelor, s-a făcut prin unele filiere din afara Universității". Întrebat dacă se are în vedere convocarea Senatului Universității pentru discutarea acestei probleme, rectorul U.M.F. a promis că va organiza o ședință specială a Senatului la care va fi invitată și presa, după ce se va întoarce din străinătate, unde a plecat în cursul zilei de ieri. **(Cristina LECA)**

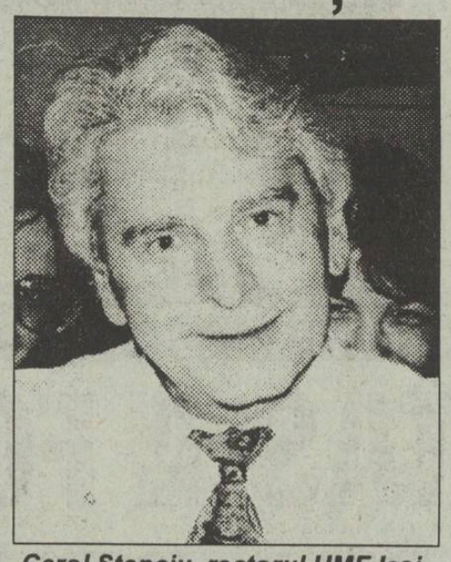

Carol Stanciu, rectorul UMF Iași, este decis să pună capăt corupției din instituția pe care o conduce.

ASTĂZI

■ **IAȘI. A fost amînată pentru o dată ulterioară vizita în orașul nostru a delegației oficiale a orașului iranian Isfahan.**

■ **IAȘI. Directorul comercial al concernului agroindustrial francez MASCHIO, dl. D. Chereau se află în orașul nostru pentru a iniția un contract de colaborare cu S.C. PANGRAN S.A. Iași.**

■ **BUCUREȘTI. Se desfășoară Seminarul Internațional NATO cu tema: "Formarea și perfecționarea pregătirii ofițerilor într-o societate democratică."**

■ **FRANȚA. Parcul de distracții Euro-Disney este confruntat cu importante dificultăți financiare; de la inaugurarea lui a înregistrat pierderi de 1,5 miliarde franci francezi.**

MÎINE

■ **IAȘI. "Bună dimineața, România!" o acțiune de anvergură națională vizînd privatizarea va avea loc miercuri, la ora 9, la Teatrul Național.**

■ **IAȘI. Urmează o nouă indexare a salariilor, luînd în considerare prognoza prețurilor pe trimestrul în curs.**

■ **BUCUREȘTI. Liga Studenților din Universitatea București a convocat, pe 20 octombrie, o întîlnire cu reprezentanții organizațiilor studențești din toate centrele universitare pentru renunțarea la considerarea plafonului de venituri și revenirea la bursele de studii.**

■ **BUCUREȘTI. Șeful Departamentului de Control Financiar din Republica Moldova va face o vizită oficială în țara noastră cu scopul de a realiza schimburi de păreri privind organizarea și funcționarea instituțiilor cu acest profil, în vederea integrării lor în organismele internaționale de control financiar INTOSAI și EUROSAI.**

■ **BUCUREȘTI. Ministerul Învățămîntului va pune la punct un proiect de lege privind acordarea burselor pentru elevi și studenți.**

În urma sesizărilor apărute în cotidianul nostru

O comisie a Primăriei va cerceta activitatea de la R.A. "Locuința"

■ este vizat în primul rînd modul în care s-a desfășurat concursul de asociere din data de 5 octombrie

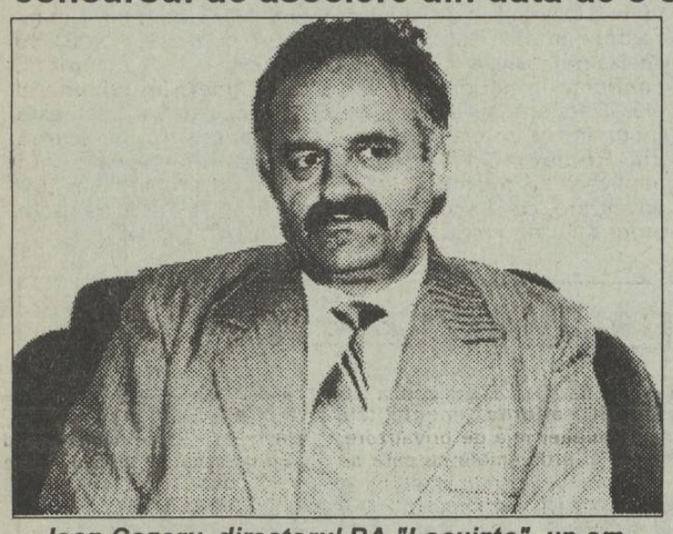

Ioan Cozaru, directorul RA "Locuința", un om care-și schimbă părerile de la o oră la alta,

Primarul Constantin Simirad a declarat, ieri, că o comisie din cadrul Primăriei va cerceta modul în care s-a desfășurat concursul de asociere din data de 5 octombrie a.c., organizat de R.A. "Locuința". Așa cum precizam în numerele anterioare ale ziarului nostru, Consiliul de Administrație al Regiei a comis un grav abuz, prin neadmiterea inginerului Teodor Diremia la acest concurs. Ieri, în cadrul unei întîlniri cu primarul, directorul R.A. "Locuința", Ioan Cozaru, nu a recunoscut acuzațiile care i se aduc, afirmînd că desfășurarea acestui concurs a fost corectă, iar respingerea inginerului Diremia a fost justă.

Poziția directorului I. Cozaru este mai mult decît surprinzătoare, avînd în vedere neregulile constatate în desfășurarea acestui concurs. Deși probele și argumentele prezentate de cotidianul nostru sînt evidente, conducerea R.A. "Locuința" nu recunoaște că a greșit. Sperăm totuși că Primăria va reacționa prompt și va întreprinde o anchetă corectă. Reamintim că la acest concurs, pentru spațiul situat în str. Gîndu nr. 2, nu a fost admis decît un singur concurent, arhitectul Nicolae Verigeanu, un fost coleg de servici al directorului de la R.A. "Locuința". Celălalt concurent, inginerul Teodor Diremia, a fost respins abuziv din concurs, facilitîndu-se astfel, acordarea acestui spațiu arhitectului Nicolae Verigeanu. **(Sorin SIMON)**

Un devastator incendiu pe strada Costache Negri

■ a fost cuprins de flăcări magazinul nr. 119 aparținînd de S.C. "Metalo-Chimice"

Ieri dimineață, în jurul orelor 6,30, locatarii blocului din strada C. Negri, situat deasupra unității comerciale nr. 119 "Metalo-chimice", din apropierea magazinului "Moldova", au fost terorizați de sunetele sirenelor mașinilor pompierilor. Un devastator incendiu a cuprins consignația amintită, provocînd pagube materiale de peste 2 milioane de lei. În afară de mobilierul interior, flăcările au carbonizat și marfa depusă de diverse persoane în regim de consignație.

Șeful de unitate, dl. Vasile Lupu, ne-a declarat că nu sînt suspiciuni ca acest incendiu să fi fost provocat de persoane răuvoitoare, toate bănuielile îndreptîndu-se spre instalația electrică.

După localizarea incendiului și stingerea lui, pompierii nu au putut însă să se pronunțe în legătură cu motivul izbucnirii focului. **(Alina ȘTEFAN)**

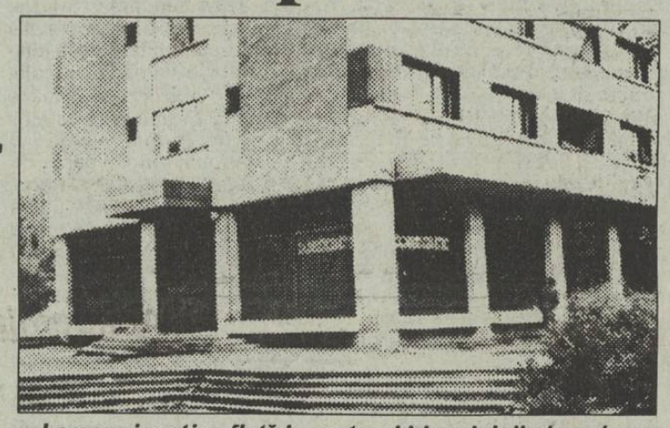

La consignația aflată la parterul blocului din imagine incendiul a produs pagube de peste două milioane lei.

Criza de motorină face ravagii

■ *este posibil ca TRANSMIXT să anuleze unele curse de călători în județul Iași*

"Cotele de motorină repartizate de către Ministerul Transporturilor sînt insuficiente", ne-a declarat dl. Dumitru Stan, directorul S.C. TRANSMIXT S.A. Domnia sa ne-a informat că, la ora actuală, Autogara Iași funcționează normal, însă este posibil să apară disfuncționalități similare cu cele apărute în urmă cu două săptămîni (anularea unor curse de călători) dacă nu vor fi suplimentate cotele de motorină.

Dl. Dumitru Stan ne-a informat recent că firmele de profil au înaintat către ministerul de resort propunerea de eliminare a cotelor de repartiție a motorinei, fapt care ar reprezenta în opinia sa o soluție de ieșire din criza permanentă de combustibil. **(Mihaela BREZEANU)**

Încă 1300 de șomeri la Pașcani

După ce a avut întreg efectivul în șomaj tehnic săptămîna trecută, SC "Remar" SA Pașcani se pregătește să disponibilizeze în perioada următoare 1.280 de angajați. Ieri, în Consiliul de administrație al întreprinderii s-a discutat noua organigramă, deoarece pe lîngă această mare disponibilizare va avea loc și o redistribuire a forței de muncă. Din cei 1.280 de viitori șomeri, 300 sînt femei (majoritatea angajate în perioada '90-'93). Printre criteriile obișnuite în astfel de cazuri, a figurat și unul nou, impus de situația economică actuală: deținerea de teren agricol sau a unei gospodării în mediul rural a devenit un "atu" pentru viitorul șomer. "S-a ajuns la un punct critic, cînd nu ne mai putem ghida după sloganul «fiecăruia cîte o bucată de pîine, fie ea cît de mică»", ne-a declarat Dumitru Hroștea, liderul sindicatului "Unirea" din unitate, afiliat la confederația "Hercules". "Cauzele sînt multiple, începînd chiar cu impunerea prețurilor la reparația vagoanelor de către SNCFR, ce deține monopolul căii ferate. Astfel, chiar cu 500 de angajați, uzina merge în pierdere. Printre celelalte cauze mai importante, aș enumera: lipsa unor materii prime esențiale ce se importă (bandaje, vaselină), inexistența unui control din partea Ministerului de Finanțe asupra unor prețuri la unele materii prime interne și, nu în ultimul rînd, faptul că în perioada '89-'93 s-au angajat peste 2.500 de oameni."

Săptămîna aceasta se vor stabili noile salarii ale personalului din învățămînt

■ ministrul Finanțelor a declarat că acestea nu vor crește cu mult

"Pînă la sfîrșitul acestei săptămîni vor fi stabilite noile salarii în învățămînt", ne-a declarat dl. Mihai Gheorghiu, prim-vicepreședintele Federației Sindicatelor Libere din Învățămînt, filiala Iași.

Precizăm că sindicatele au cerut o majorare a salariilor cu 42%. Ministrul Finanțelor, dl. Florin Georgescu, a declarat că salariile personalului din învățămînt nu vor fi mărite cu mult, deoarece sindicatele au împiedicat concedierea a 15% din personalul TESA. În viziunea ministrului de Finanțe, fondurile ce s-ar fi obținut din disponibilizările respective ar fi fost alocate pentru mărirea salariilor personalului didactic.

Zilele acestea vor mai apare noi normative în legătură cu personalul auxiliar din învățămînt. Acesta va fi al patrulea rînd de normative, în ultimele luni. Momentan s-a hotărît sistarea disponibilizărilor personalului TESA.

Avînd în vedere dotarea actuală insuficientă a unităților de învățămînt s-a solicitat Ministerului de Finanțe alocarea pentru investiții în învățămînt a 8% din produsul intern brut. Ministrul de Finanțe, Florin Georgescu, a respins categoric această cifră, precizînd că este posibilă totuși o majorare a investițiilor în învățămînt, față de 3% din produsul intern brut, cît este în prezent. **(Dan FODOR)**

SFOS **FUNDAȚIA SOROS PENTRU O SOCIETATE DESCHISĂ**

CEU - The CENTRAL EUROPEAN UNIVERSITY
anunță
BURSE POSTUNIVERSITARE
pentru anul universitar 1994/1995

Studenții merituoși sînt încurajați să solicite participarea la programele de studii postuniversitare într-o varietate de domenii la CEU.

Candidaților acceptați din Europa Centrală și de Est li se vor oferi burse complete, incluzînd taxa de studiu de 8.000 US$, acoperirea cheltuielilor de cazare, masă și transport.

CEU este o instituție internațională situată în Praga și Budapesta, două din cele mai active centre culturale și intelectuale din Europa. Studiile se desfășoară în limba engleză. În ultimii ani au studiat la CEU studenți de vîrf din 47 de țări, estice și vestice. Finanțarea universității este realizată în principal de către Open Society Fund, fondată de omul de afaceri american George Soros, care oferă CEU 10 milioane US$/an pentru cheltuieli academice și de operare.

Programele se referă la următoarele domenii: Studii economice, Istorie, Științe Politice, Sociologie, Studii de Drept și Europene, Istoria Artei, Studii Medievale și Științele Mediului. CEU dispune de personalități academice de renume internațional de la universități occidentale și de profesori din Europa Centrală și de Est.

Cerințele minime pentru admitere sînt: o bună cunoaștere a limbii engleze și o diplomă universitară, deși, uneori, studenți cu adevărat remarcabili aflați în ultimul an de studii pot fi admiși la unele programe.

Studenții vor urma un curs intensiv de limbă engleză și unul de instruire pentru utilizarea calculatorului înainte de începerea cursurilor.

Termenul limită de depunere a cererilor la majoritatea programelor este 1 februarie 1994.

Burse se studii în vest sînt oferite pe bază de concurs studenților deosebiți. ca urmare sau în cadrul studiilor la CEU. Universitatea are legături cu universități din Marea Britanie (Oxford, Londra și Manchester), S.U.A. (Universitățile din Cicago și California-Berkley) și alte țări vestice. Lista acestor universități și numărul de burse oferite de acestea crește continuu. De asemeni, CEU administrează fondurile de cercetare disponibile studenților și CEU Press care publică în limba engleză lucrări valoroase ale studenților.

Pentru detalii și formulare vă puteți adresa la sediile FUNDAȚIEI SOROS PENTRU O SOCIETATE DESCHISĂ - ROMANIA:

IAȘI - B-dul Copou nr. 19, tel: 098/146935, fax: 098/147100.

Coordonator program: DANIEL BULEU.

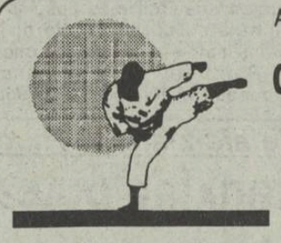

ASOCIAȚIA DE KARATE TRADIȚIONAL DIN ROMANIA
CLUBUL KARATE-KAI IAȘI
Instructor Mihai BERNESCU
3 dan shotokan
anunță redeschiderea cursului pentru copii, 8 - 13 ani, la Sala de Educație Fizică a Liceului Național, Str. Arcu nr. 3, începînd cu data de 15 octombrie.

KARATE

Antrenamente și înscrieri: luni, miercuri | 14.30 - 16.00; duminică 13.00 - 15.00

ASOCIAȚIA ROMANA DE KENDO
CLUBUL "KANJI TSUSHIMA" IAȘI

KENDO
(Scrimă japoneză)

Antrenamente și înscrieri:

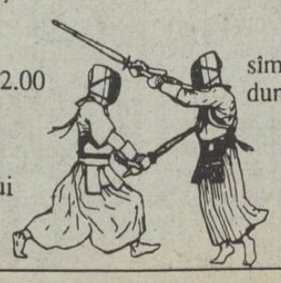

marți, joi | 20.30-22.00 — la Sala de Sport a Liceului Național

sîmbătă 18.00-20.00; duminică 10.00-12.00 — la Sala de Sport a Institutului Agronomic

Asistăm la un nou "război al undelor" la Iași ?

Postul de radio "Nord - Est" are dreptul să emită

RADIO Nord-Est

■ mîine, 20 octombrie, Consiliul Național al Audiovizualului va stabili pentru Iași titularul frecvenței de 72,44 MHz ■ participă la concurs postul de radio "Nord - Est" și "Radio Hit" ■ de patru luni de cînd emite, postul de radio "Nord - Est" a reușit să-și informeze prompt ascultătorii; nici o persoană fizică sau juridică n-a solicitat un "drept la replică" ■ profesionalismul echipei redacționale și informarea corectă și obiectivă ale postului de radio "Nord - Est" obligă CNA să țină cont de aceste argumente și să decidă dincolo de jocul de culise sau de anumite influențe politice ■

Cît de echidistant politic este Consiliul Național al Audiovizualului?

■ Alexandru Sasu, deputat PD(FSN), membru în Comisia de artă, cultură și mass-media a Camerei Deputaților: "Cel puțin în anumite momente, echidistanța politică a CNA nu există. Multe licențe s-au dat preferențial. E cazul de la SOTI Neptun, post care a emis și care a pierdut licența în fața unui post religios, care nu are instalații. Consiliul Național al Audiovizualului face jocul puterii. Acum un an am cerut un Raport al activității CNA. Afirmația de atunci a președintelui CNA, prin care spunea că în Parlament, atunci cînd a fost senator, n-a făcut politică, ci a practicat cameleonismul politic, e revelatoare pentru modul în care se înțelege echidistanța politică. Președintele CNA afirma în Parlament că s-a condus, de-a lungul vieții, de un dicton: «să nu se pună rău cu cei puternici.» Sînt absolut nemulțumit de activitatea CNA. Votul este în continuare secret, nu se publică motivația votului, deși este prevăzută în Legea audiovizualului. CNA n-a întocmit regulamentele care să prevadă modul în care vor trebui difuzate comunicatele, în caz de calamități. Domnișoara Stăniloiu este plecată de patru luni din țară; nu s-a găsit un înlocuitor. Modul în care s-au acordat licențele pentru TVR și Radiodifuziunea Română este motiv de discuție. Aceste posturi au avut dosare mai slabe decît multe alte posturi comerciale din țară".

■ Vartan Arachelian, realizator de emisiuni la Televiziunea Română: "Cum să fie CNA echidistant politic, din moment ce a fost ales de majoritatea parlamentară, de Guvern și de președinție? CNA e născut de la început strîmb și așa va rămîne cît mai există. El trebuie desființat. CNA trebuie să aibă doar rosturi tehnice, preluate de la Ministerul Telecomunicațiilor. Domnii de la CNA reprezintă fiecare pe cineva și sînt expresia unei gîndiri extrem de înguste, care nu vede interesele generale."

■ Thomas Kleininger, director general adjunct al editurii "Humanitas": "CNA reflectă raportul de forțe din Parlament. Este un organism care s-a blocat într-un sistem de votare care nu permite preluarea unor idei originale. În CNA se reprezintă forțele politice din România, cu preponderența conservatoare. CNA a respins un post de radio al editurii "Humanitas", care ar fi transmis emisiuni culturale, muzică simfonică. Noi n-am primit decît o explicație foarte evazivă. Membrii CNA nu se simt obligați să explice pentru ce votează așa. Nu există o transparență. În cazul respingerii licenței postului de radio "Humanitas", au fost interese politice și relații interpersonale. Se încearcă păstrarea unui monopol al informației - posturile particulare vor avea un tot mai mare impact în viitor - votul fiind comandat politic. CNA este un organism anchilozat, care nu poate produce nici un fel de surpriză, nici în bine, nici în rău."

■ Gheorghe Dumitrașcu, reprezentantul PDSR în Comisia de artă, cultură și mass-media: "Nu am datele cele mai grăitoare pentru a face o apreciere asupra CNA. Este limpede că acea Comisie poartă amprenta modului de formare, a fragmentelor care vin dintr-o parte sau din alta. Pot să spun că trei dintre membri se află de partea celor puțini, de partea celor care n-au cîștigat alegerile. Nemulțumiri sînt din toate părțile. Cred însă că, indiferent dacă au fost mai mult sau mai puțin parțiali, prin faptul că s-au dat sute de licențe, României i s-a oferit șansa să fie cea mai radiodifuzată și televizabilă țară din estul Europei. Nemulțumirile apar deoarece posturile respective sînt de o parte sau de alta a jocului politic.

CNA avea obligația să ne prezinte o dare de seamă. Președintele CNA a prezentat mai mult "o dare medievală de seamă". Partidul de guvernămînt nu se implică în treburile CNA și preferă să-și mestece nemulțumirea fără să o exprime public. Eu nu știu nici un moment în care cineva de la PDSR ar fi făcut presiuni pentru a hotărî votul într-un anume fel.

PDSR n-a avut nici o ingerință asupra activității CNA. Partidul de la putere este cel mai fără de putere".

(opinii consemnate de Dorin Popa și Ovidiu Șimonca)

Opinii despre postul de radio "Nord-Est"

■ Constantin Simirad - primarul municipiului Iași: "Privesc activitatea acestui post de radio în contextul unei competiții, în contextul unei concurențe. Unde există concurență există și calitate. Prin urmare, existența acestui post de radio cred că va duce la îmbunătățirea activității tuturor posturilor de radio din Iași, pentru că văd că acest post se străduiește să fie calificativ la înălțimea cerințelor. Nu am decît cuvinte bune despre postul de radio "Nord-Est" și îi doresc o extindere a timpului de emisie și, de ce nu, o extindere a spațiului geografic în care emite. Acest post de radio totdeauna a fost corect, a prezentat lucrurile așa cum sînt, a făcut mai multe lucruri în direct, adică n-a trunchiat declarațiile pe care le-am dat. Odată cu problemele de la "VOX T", o parte din auditoriul lașului a fost captat de către Radio "Nord-Est". Acum acest post de radio are o audiență importantă în rîndul tineretului. Din nefericire, orele de emisie nefavorabile nu au putut să facă o audiență și mai mare a acestui post de radio, dat fiind că elevii și studenții sînt la școală și nu au cum să asculte. O extindere a spațiului de emisie ar fi excelentă".

■ Liviu Antonesei, scriitor, președintele Organizației Județene a Partidului Alianței Civice: "Radio "Nord-Est" a însemnat pentru Iași o nouă voce. Este foarte important pentru democrație să fie cît mai multe voci. Ceea ce distruge democrația este monologul și monopolul informației. Am fost invitat la Radio "Nord-Est" pentru interviuri, declarații și am făcut-o cu mare plăcere. Niciodată nu mi-au fost deformate spusele, nu mi-au fost cenzurate, ceea ce este esențial atunci cînd îți exprimi niște opinii. Am și o nemulțumire, ca să spun așa: Radio Nord-Est are un program prea scurt. Dat fiind că eu sînt un om ocupat, reușesc să-l ascult foarte rar. Aș fi bucuros să aibă un program mai lung, un program de seară. Radio "Nord-Est" mi se pare un post de radio foarte obiectiv și profesional. Nu poți să ceri altceva unui mijloc de informare decît să fie obiectiv și profesional".

■ Dan Gâlea - prefectul județului Iași "Eu apreciez activitatea postului de radio "Nord-Est", care este o activitate caracterizată prin profesionalism, prin competență. Din păcate, am ascultat de puține ori, timpul nu mi-a permis, dar de cîte ori am fost pe undele postului de radio "Nord-Est" am simțit profesionalismul și competența. Calea pe care a pornit este o cale bună, o cale care, prezentînd obiectiv informațiile, realitatea, acționînd în plan cultural, în formarea unei atitudini civice, va fi singura soluție prin care tot ceea ce și-a propus colectivul postului de radio "Nord-Est" să fie dus la îndeplinire. Am apreciat rubrica de informații și știri, pe care o consider o alternativă, o acțiune complementară față de mass-media prezentă în peisajul din Iași. Ceea ce s-a făcut pînă acum este un lucru bun, care trebuie îmbogățit".

■ Lucian Flaișer - vicepreședintele Consiliului Județean Iași: "În primul rînd apariția unui nou post de radio arată că la ora actuală țara noastră pășește pe un drum democratic. Apariția oricărui post de radio, în speță "Nord-Est", mă bucură, căci prezintă problemele cu care se confruntă județul Iași, țara aceasta, într-o lumină corectă și pe înțelesul populației. Oricum, n-aș putea să cred că "Nord-Est" ar înclina să nu prezinte problemele corect. Acest post de radio este implicat printr-un profesionism corespunzător".

(opinii consemnate de Septimiu Sărățeanu)

Continuă disputa dintre inspectorii școlari județeni

■ inspectorul general Octavian Lefter l-a demis pe rivalul său, Cezar Spulber

În ședința Consiliului de Administrație al Inspectoratului Școlar Județean Iași de ieri, 18 octombrie, a fost demis dl. Cezar Spulber, fost inspector cu probleme de educație școlară și extrașcolară în cadrul I.S.J. "Mi s-a imputat neglijarea datoriilor de serviciu și neinformarea conducerii Inspectoratului Școlar privind instructajul de la Ministerul Învățămîntului", ne-a declarat dl. Spulber.

Demiterea inspectorului Cezar Spulber vine la scurt timp după ce demisiile conducătorilor I.S.J. Octavian Lefter și Constantin Bostan au fost respinse de către Ministerul Învățămîntului.

Precizăm că dl. Spulber își făcuse publică intenția de a demisiona în cazul în care demisiile conducerii I.S.J. nu ar fi fost acceptate de către Ministerul Învățămîntului, însă nu a mai avut timpul necesar să demisioneze deoarece a fost demis.

Dl. Spulber ne-a mai precizat că nu crede că demisiile celor doi șefi ai Inspectoratului au existat cu adevărat, ci că ar fi fost "doar o piesă de teatru jucată în stil mare". Dacă această ipoteză uluitoare s-ar confirma, se pune problema mizei implicate într-un asemenea joc extrem de riscant.

Motivele care au stîrnit această suspiciune sînt: faptul că demisiile nu au fost înaintate prin Prefectură, cum ar fi fost normal și faptul că din momentul trimiterii demisiilor prin fax și pînă la anunțarea lor în public au trecut patru zile.

Dl. Spulber ne-a declarat că dl. Lefter ar fi recurs la asemenea "joc" pentru a nu fi demis.

"Avînd în vedere că demisiile noastre au fost respinse, ne vom continua activitatea în inspectorat, la parametrii corespunzători", ne-a declarat dl. inspector general Octavian Lefter. **(Dan FODOR)**

Într-o scrisoare adresată președintelui CNA

Aprecieri elogioase de la BBC

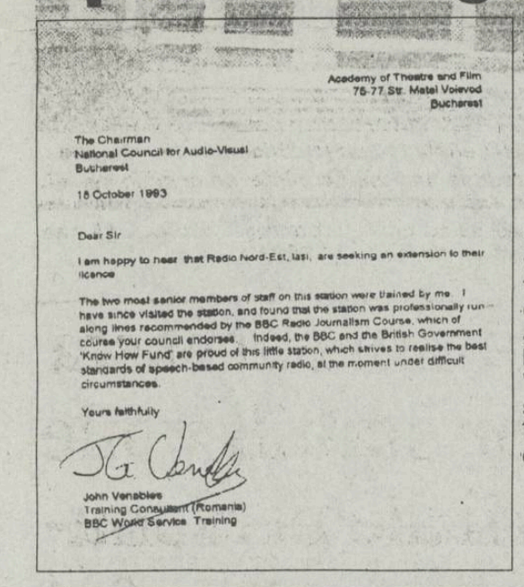

Academy of Theatre and Film
75-77 Str. Matei Voievod
Bucharest

The Chairman
National Council for Audio-Visual
Bucharest

16 October 1993

Dear Sir

I am happy to hear that Radio Nord-Est, Iasi, are seeking an extension to their licence

The two most senior members of staff on this station were trained by me. I have since visited the station, and found that the station was professionally run along lines recommended by the BBC Radio Journalism Course, which of course your council endorses. Indeed, the BBC and the British Government 'Know How Fund' are proud of this little station, which strives to realise the best standards of speech-based community radio, at the moment under difficult circumstances.

Yours faithfully

John Venables
Training Consultant (Romania)
BBC World Service Training

Academia de Teatru și Film

Președintelui Consiliului Național pentru Audio Vizual
Domnule Președinte,

Sînt bucuros să aflu că Radio Nord Est din Iași are în vedere o extindere a licenței.

Cei doi directori ai acestei stații au fost instruiți în cadrul cursului predat de mine. Am vizitat postul de radio și am constatat că funcționează profesional, pe liniile recomandate în cadrul cursului "BBC Radio Journalism", pe care desigur și Consiliul dvs. le apreciază. Într-adevăr, BBC și Fundația "Know How" sînt încîntate de această mică stație, care se străduiește să atingă cele mai înalte standarde profesionale, mai ales în condițiile nefavorabile de acum.

Al dvs.
John Venables
Training Consultant (Romania)
BBC World Service Training

Mîine, centrul privatizării se va muta la Iași, prin acțiunea:

"Bună dimineața, România"

(continuare din pagina 1) Directorul campaniei, Cătălina Stan, a afirmat în timpul discuțiilor următoarele: "Campania este oferită de administrația SUA, la cererea Guvernului român, dar se adresează populației României. La ideea desfășurării unei campanii în această direcție am ajuns după ce a fost efectuată o cercetare, în timpul căreia s-a dorit aflarea mentalității populației față de privatizare, dar și problemele cu care se confruntă sectorul particular al economiei. Dorim să încercăm eliminarea reținerilor oamenilor față de acest proces complex de tranziție prin care trece România. După ce am constatat că aproximativ 70 la sută din populație este favorabilă privatizării, ne-am dat seama că una dintre principalele probleme ale firmelor cu capital privat constă în lipsa unor posibilități de circulație a informațiilor, chiar în interiorul teritoriului național."

Referitor la problemele caracteristice ale privatizării economiei în Iași, Mușat Ilisei a dorit să sublinieze faptul că acțiunea de mîine are rolul de a produce cît mai mult zgomot pentru a atrage atenția Guvernului și Parlamentului, în vederea sprijinirii efective a privatizării. "Cred că întrebarea care se pune în aceste momente este: Încotro privatizarea? Dacă vrem să începem să vorbim de inițiativă particulară în România, cred că ar trebui să începem să renunțăm în primul rînd la barăcile din zona Tg. Cucu, sau de obiceiul generalizat pe alocuri de a da mită."

Una dintre firmele care sponsorizează acțiunea de mîine este Universal Occident, al cărui administrator, dl. Ștefan Tanasă, ne-a declarat: "Inițiativa de a organiza o «Zi a privatizării» este foarte bună, dar nu cred că inițiativa particulară se poate desfășura în condiții optime, atîta timp cît dobînzile la creditele acordate de băncile comerciale sînt de aproape 120 la sută. Este posibil ca, la anumite nivele ale puterii, să se înregistreze o oarecare rezistență față de privatizare."

Dan Irimiciuc, directorul general al magazinului Moldova Universal, a afirmat următoarele: "Una dintre principalele probleme cu care ne confruntăm este cea a fondurilor pentru plata ratelor pe care le avem după privatizarea totală a societății. Cred că ar trebui să beneficiem și noi de o perioadă de scutire de impozit pe profit, așa cum se întîmplă, în primele 6 luni, după înființarea unui SRL."

În cursul zilei de mîine, la întîlnirea de la Teatrul Național, vor fi discutate și alte situații concrete cu care se confruntă patronii firmelor ieșene. **(Alin TOCAN)**

PULS PULS PULS PULS PULS PULS

Eterul patriei este în pericol?

Ieri s-a pornit o discuție în legătură cu unul din instrumentele teribile ale actualei Puteri, pus în slujba priponirii libertății de expresie, în speță de a asigura controlul asupra frecvențelor radio-TV ce se acordă solicitanților. Actuala Putere, fiind conștientă că a scăpat din mînă presa, s-a orientat spre cea mai delicată zonă a mass-mediei, care, e drept, este și cu cel mai mare impact asupra populației, adicătelea asupra presei audiovizuale. Conștienți că în eter informația se propagă direct la cetățean, Puterea a pus la punct un sistem infernal de controlare a frecvențelor radio-TV, mai întîi prin votarea Legii Audiovizualului, dar mai ales prin înființarea numitului Consiliu Național al Audiovizualului (CNA), despre care numeroși analiști politici, din țară și de peste hotare, apreciază că funcționează ca o veritabilă "poliție a eterului". Spunem, toate acestea în cunoștință de cauză, referindu-ne la cazul Radio "Nord-Est", postul ieșean de radio care deține, indiscutabil, toate argumentele în favoarea acordării unei frecvențe proprii, dar care a fost tratat în bătaie de joc, în baza unor criterii de natură politică și nu profesionale. Deja, Radio Nord-Est din Iași se află la a patra "tentativă" de obținere a unei frecvențe proprii, în vreme ce alte "rețele" au fost blagoslovite "din prima" cu frecvențe proprii, fără a se respecta, în vreun fel, criteriul "localismului" sau cel al "importanței pentru comunitate".

Primele trei "tentative", că nu le putem spune altfel, au consfințit, de bine de rău, soluția unei meschine soluții de "partaj" cu postul de radio VOX T, soluție care dezavantajează ambele redacții. Nu stăm acum să comentăm soliditatea argumentelor profesionale și financiare ce stau în favoarea acordării fără probleme a unei frecvențe proprii pentru radio Nord-Est. Nu e destul că la Radio Nord-Est lucrează cei doi șefi de promoție ai cursului de radiojurnalism organizat de BBC în colaborare cu Academia de Teatru și Film, în anii 1992 și 1993? Nu e destul că Radio Nord-Est emite de peste trei luni, "patru ore patruzeci și opt de minute exact" în fiecare zi, impunîndu-se ca un "semnal radio" distinct de celelalte? Nu e destul că majoritatea redactorilor de la Radio Nord-Est au cel puțin un an de experiență în domeniul gazetăriei?

Dacă toate aceste argumente nu contează, atunci, desigur, trebuie să ne întoarcem la adevărul pe care toată lumea îl știe: deciziile CNA sînt comandate de sus, sînt de natură politică și nu au la bază, sub nici o formă, argumente de natură profesională. Rămîne să vedem dacă și mîine se va proceda la fel.

(Cornel CRISTOIU)

ANGAJĂM CONTABIL CU EXPERIENȚĂ
Oferim condiții deosebite
098/127638
Iași, B-dul Poitiers 14 (fost ICRM)
UNIVERSAL OCCIDENT SRL

CUMPĂRĂM sticle 1/2 EURO cu navete
098/127638
Iași, B-dul Poitiers 14 (fost ICRM)
UNIVERSAL OCCIDENT SRL

Curs de jurnalism
Facultatea de Litere
anunță organizarea unui curs postuniversitar de jurnalism
Relații la decanatul Facultății de Litere

DESIGN & QUALITY
MOLDOMOBILA
ROMANIA 6600 IASI Str. Bucium nr. 34
Tel. 0040/98/134620, Tx. 22313-22255
Fax. (40.1) 3125266 098/132967

Angajăm
pentru operare pe calculator persoană cu experiență în domeniul bazelor de date și eventual aplicații CIEL.
Oferim condiții avantajoase documentație: MS-DOS, WINDOWS, CIEL și baze de date.
Testarea va avea loc pe data de 21.10.1993 la sediul firmei.
098/127638
Iași, B-dul Poitiers 14 (fost ICRM)
UNIVERSAL OCCIDENT SRL

"Guvernanții și-au văzut sacii în căruță"

"Dacă nu-și vor reconsidera poziția, noi vom face în trei zile ceea ce Opoziția n-a reușit în ultimii ani"

■ *Corneliu Vadim Tudor face aluzie la o eventuală cădere a Guvernului Văcăroiu*

După expirarea termenului de 45 de zile de la numirea unor noi miniștri, Opoziția și-a reînnoit cererea ca aceștia să fie supuși validării Parlamentului. Însă această nouă încercare a fost respinsă și Opoziția caută acum alte căi pentru a-și susține cererea. Opoziția consideră neconstituțională situația la care s-a ajuns. În momentul de față, există două soiuri de miniștri: cei care au trecut prin focul validării de către Legislativ și cei care au intrat în Guvern pe ușa din spate a remanierii. La rîndul ei, majoritatea consideră situația perfect constituțională, așa că a refuzat declanșarea procedurii de validare, moțiune respinsă aproape la limită în birourile permanente ale celor două camere parlamentare, cu 12 voturi împotrivă la 10 pentru, un scor care nu reflectă raportul de forțe în Parlament, acela de 53% la 47%. De data aceasta, Opoziția a avut un scor mai bun. Paradoxal, ea a avut de partea sa reprezentanții P.R.M., d-nii Corneliu Vadim Tudor și Mircea Mușat. Cum se explică acest fapt surprinzător?

În ședința birourilor permanente, cei doi lideri P.R.M. nu s-au justificat, însă în deschiderea lucrărilor în plen, Corneliu Vadim Tudor și-a manifestat nemulțumirea că miniștrii Cabinetului Văcăroiu nu se mai prezintă la interpelări, delegînd reprezentanți de rang inferior.

În rîndurile stîngii nu s-a înregistrat nici o reacție. Nu este prima dată cînd liderul P.R.M. ridică vocea împotriva Executivului pe care îl susține, fiindcă întotdeauna se oprește aici.

C.V. Tudor sprijină pentru prima oară Opoziția în depunerea unei moțiuni de cenzură.

La Suceava, între 15 și 17 octombrie a.c. a avut loc

Colocviul Internațional de Științe ale Limbajului

■ *este singura manifestare de acest gen din România*

Între 15 și 17 octombrie a.c., a avut loc la Suceava Ediția a II-a a Colocviului Internațional de Științe ale Limbajului. Colocviul din acest an, reunind nume de prestigiu ale lingvisticii europene și naționale, a avut drept motto următoarea întrebare: "Totul este semn, semnul este totul?" ("Tout est signe, mais le signe est-il tout?")

Lucrările acestei manifestări internaționale au fost organizate de Universitatea "Ștefan cel Mare", prin Facultatea de Litere și Științe, și de Institutul European pentru Cooperare Cultural-Științifică din Iași.

D-na lector Sanda-Maria Ardeleanu și d-na lector Georgeta Rață de la Catedra de Limba și Literatura franceză care, împreună, au fost sufletul colocviului s-au arătat dispuse să continue această uriașă muncă de organizare și în anii următori, fiind convinse că și prin lingvistică România intră în Europa. Lingvistica - după cum se știe - a fost una dintre disciplinele cele mai nesocotite de regimul comunist din România, iar încercările de a marginaliza această știință au fost deosebite. În țările civilizate, lucrările de lingvistică sînt finanțate de către stat, interesat de acest domeniu care poate da seama de starea unei națiuni. La noi, multe lucrări apărute în Occident în ultimii 20 de ani n-au fost traduse, iar posibilitatea consultării originalelor a fost aproape nulă. Acum, datorită Facultății de Litere din Suceava, există acest Colocviu Internațional de Științe ale Limbajului, care este singurul de pe teritoriul României. Au fost prezente la Suceava nume de prestigiu ale domeniului, lingviști din Spania, Germania, Franța, Portugalia, Anglia și, bineînțeles, România. Amintim, aici, doar cîteva nume de rezonanță: Eugen Coșeriu (Universitatea din Tübingen, Germania), prof. dr. Anne-Marie Houdebine-Gravand (Universitatea din Angers, Franța), prof. dr. Herbert Leo Pilch (Universitatea din Freiburg, Germania), Mario Vilela (Universitatea din Porto, Portugalia), prof. dr. Maria del Carmen Jorge Chaparro (Universitatea din Zaragoza, Spania), dr. Jean Picano (Academia din Var, Franța), prof. dr. Dumitru Irimia (Universitatea Iași), prof. dr. Lucia Wald (Universitatea București), prof. dr. Maria Carpov (Universitatea Iași), prof. dr. Carmen Vlad (Universitatea Cluj), prof. dr. Petre Ioan (Universitatea Iași), conf. dr. Eugen Munteanu (Universitatea Iași) și alții.

Lucrările colocviului s-au desfășurat pe următoarele secțiuni: Lingvistică generală și aplicată, Semantică, Stilistică, Poetică și Semiotică. **(Dorin POPA)**

Obținerea burselor nu va mai face necesară declarația de venituri?

■ *vom afla peste o lună*

Într-o lună, Ministerul Învățămîntului va pune la punct un proiect de lege privind acordarea burselor pentru elevi și studenți. Ministerul Învățămîntului speră să retragă declarația de venituri susținută de Ministerul Finanțelor, declarație după care se acordă burse în acest an universitar. Studentul este obligat să declare toate sursele de venituri din familie (salariile părinților, alocații pentru copii, venituri din asocieri etc), pe propria răspundere, falsul de declarații putînd să atragă după sine exmatricularea.

Cursul de schimb valutar

Pentru data de 19.10.1993, cursurile de schimb ale principalelor valute sînt următoarele:

1 dolar SUA (USD) - 975,00 lei
1 liră sterlină (GBP) - 1462,70 lei
1 schilling austriac (ATS) - 85,28 lei
1 franc elvețian (CHF) - 679,66 lei
1 franc francez (FRF) - 169,36 lei
1 marcă germană (DEM) - 600,02 lei
1 drahmă grecească (GRD) - 4,10 lei
100 lire italiene (ITL) - 61,25 lei
1 yen japonez (JPY) - 9,08 lei
100 lire turcești (TRL) - 7,83 lei
1 ECU (XEU) - 1136,83 lei
1 DST (XDR) - 1376,26 lei

Volumul tranzacțiilor încheiate a fost de 1.658.726,39 USD.

Consiliul Național PL'93 nu a sistat negocierile cu PNL

■ *dimpotrivă, PL'93 vrea să-și lărgească aria negocierilor sale cu P.A.C. și cu alte mișcări liberale*

Dl. Stelian Tănase ne-a declarat că, deși unele ziare au anunțat că PL'93 a sistat discuțiile cu P.N.L. în vederea reunificării, în Consiliul Național nu s-a votat așa ceva. Problema negocierilor cu P.N.L. rămîne deschisă, iar dacă nu se poate face reunificarea, ar fi de dorit să se facă măcar un cartel electoral cu P.A.C., P.N.L. și toate mișcările liberale, ne-a mai spus deputatul PL'93 Stelian Tănase. În legătură cu "disputele ideologice" semnalate de presă, între Dinu Patriciu și Stelian Tănase, cel din urmă a afirmat că a fost o simplă contrazicere într-o problemă măruntă și nicidecum o dispută. Dimpotrivă, ni s-a spus, dl. Dinu Patriciu a lăudat programul grupului civic-liberal condus de Stelian Tănase. **(D.Popa)**

MONITORUL EXTERN

■ *Trei observatori ONU au fost răpiți de musulmani*

Membri ai unei organizații paramilitare musulmane au eliberat, duminică, la Sarajevo, trei observatori militari ai Națiunilor Unite și șase soldați din trupele ONU, după ce îi ținuseră timp de trei ore prizonieri, informează Reuter. Incidentul a izbucnit după ce clădirea în care se aflau experții militari a fost cuprinsă de flăcări, datorită violentelor schimburi de focuri din zonă. Generalul Jean Cot, comandantul trupelor ONU din fosta Iugoslavie, a protestat vehement în fața președintelui bosniac Alija Izetbegovici și a comandantului armatei guvernamentale bosniace, Rasim Delici, față de reținerea, timp de trei ore, a observatorilor și a soldaților, după toate probabilitățile, de naționalitate franceză.

■ *Americanii au renunțat la capturarea generalului somalez Aidid*

Forțele americane din Somalia nu-l vor mai căuta pe generalul somalez Mohamed Farah Aidid, pe al cărui cap, ONU a oferit un premiu de 25.000 de dolari, a declarat ambasadoarea SUA la ONU, d-na Madeleine Albright, citată de agenția France Presse. "Noi am oprit acțiunile de căutare a generalului Aidid", a afirmat ambasadoarea americană într-un interviu televizat. "Totuși, a precizat ea, responsabilii atacurilor împotriva Forțelor ONU dislocate în Somalia trebuie să răspundă pentru actele lor, altfel misiunile ONU de menținere a păcii vor deveni imposibile".

■ *Libia este la un pas de a contesta Organizația Națiunilor Unite*

Moammer Gadhafi a cerut demisia secretarului general al ONU, Boutros Ghali, apreciind că acesta a devenit un fel de "factor poștal" - relatează AFP, citînd agenția libiană JANA. Într-o declarație făcută în cadrul unei întîlniri cu tineretul, în orașul libian Misrata, Gadhafi a estimat că "secretarul general al ONU a ajuns în poziția de a transmite doar mesaje de la o parte către cealaltă", în special în afacerea Lockerbie, și nu-i rămîne decît să-și prezinte demisia, pentru ca astfel să mențină demnitatea arabilor și a Egiptului (Boutros Ghali este cetățean egiptean **n.r.**) - arată sursele citate.

■ *În sud-estul Turciei continuă luptele între etnicii kurzi separatiști și forțele de ordine*

În cadrul luptelor dintre forțele de ordine turce și forțele kurde rebele din sud-estul Anatoliei, desfășurate în ultimele 24 de ore, și-au pierdut viața 14 kurzi, iar alți trei au fost luați prizonieri. De asemenea, forțele de ordine au confiscat o mare cantitate de arme, muniții și material exploziv în cadrul unei operațiuni a jandarmeriei efectuate în localitatea Lice din provincia Diyarbakir.

■ *A încetat starea de urgență impusă de Elțîn la Moscova*

Ieri dimineață, la Moscova, a fost anulată starea excepțională instituită la 3 octombrie, la dispoziția președintelui Boris Elțîn. Pe întreg teritoriul capitalei ruse continuă să fie asigurat un control riguros al normelor de respectare a ordinii publice. Potrivit unor surse oficiale, citate de agenția Itar-Tass, în cele două săptămîni de restricții, la Moscova, au fost uciși doi civili și un milițian, au fost arestate 1.218 persoane, pentru comiterea de infracțiuni, au fost confiscate 111 arme de foc și 122 arme albe, 4.500 gloanțe, 12 dispozitive explozive, precum și peste 41 kilograme de narcotice.

Rusia a moștenit de la fosta U.R.S.S. o tehnologie bazată pe deversarea în mare a deșeurilor radioactive

■ *sînt necesari 3 ani pentru retehnologizarea sistemului*

Duminică, un vapor rusesc a început să deverseze în Marea Japoniei deșeuri nucleare lichide, provenind de la submarinele nucleare, a afirmat organizația ecologistă Greenpeace, citată de AFP. Miroshi Matsuka, șef al Biroului pentru protecția mediului și prevenirea catastrofelor naturale, a apreciat că, în cazul în care acuzațiile se confirmă, "Rusia violează legislația internațională, ceea ce este regretabil". Primul-ministru japonez, Morihiro Hosokawa, a deplîns luni operațiunea de deversare a deșeurilor nucleare lichide pe care au efectuat-o vasele rusești în Marea Japoniei, informează AFP. Autoritățile de la Tokyo nu au fost informate în prealabil, contrar declarațiilor în acest sens ale Rusiei, fiind posibilă exprimarea unui protest oficial, a precizat premierul japonez.

Ministrul rus al Mediului, Amirkan Amirkanov, a afirmat că guvernul rus informase în urmă cu două săptămîni "țările interesate", Agenția Internațională pentru Energie Atomică, precum și secretariatul Convenției de la Londra, care reglementează deversarea deșeurilor în mare. Japonia ceruse Rusiei să pună capăt unor astfel de operațiuni, însă în cursul vizitei președintelui rus la Tokyo nu s-a ajuns la un acord în acest sens.

Rusia va proceda pînă la 15 noiembrie la o nouă deversare a deșeurilor nucleare în Marea Japoniei, a declarat ieri Evgheni Romanov, însărcinatul cu exploatarea Flotei ruse, în cursul unei conferințe de presă citată de France Presse. Rusia a deversat deja 900 de metri cubi de deșeuri nucleare lichide și va proceda la o nouă deversare de 800 m.c. pînă la jumătatea lunii următoare.

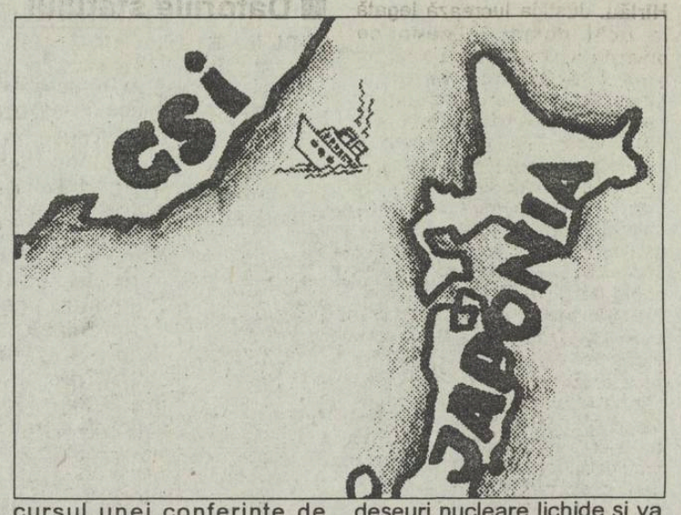

Gorbaciov declară că nu va candida la președinție

■ *fostul președinte sovietic va reintra, totuși, în viața politică*

Fostul președinte sovietic, Mihail Gorbaciov, a declarat, duminică, publicației germane "Die Welt" că s-a gîndit serios la reluarea activității politice, însă nu va candida în cadrul alegerilor prezidențiale pe care președintele Boris Elțîn intenționează să le organizeze în iunie anul viitor. "Pînă la 3 și 4 octombrie eram ferm hotărît să nu mai ocup din nou un post politic. Dar de atunci trăim în altă țară", a declarat Gorbaciov, motivînd o eventuală implicare în viața politică. Ultimul lider sovietic a interpretat violența cu care președintele Elțîn și-a anihilat exponenții săi mai conservatori ca pe o întrecere de a elimina o potențială opoziție cu mijloacele luptei antiextremiste. Gorbaciov a exprimat, de asemenea, dezacordul său privind desființarea unor publicații ale opoziției, pe care, în ciuda orientării lor, le consideră ca "reflectînd opinia unui anumit sector al populației". O astfel de modalitate de cenzură reprezintă un semnal îngrijorător, a adăugat Gorbaciov, în cuprinsul interviului publicat, luni, în cotidianul german.

În Ungaria s-au desfășurat lucrările Conferinței Uniunii Transilvane

■ expresia "stat național" nu este pe placul ungurilor

Timp de două zile, s-au desfășurat în localitatea Eger, din Ungaria, lucrările Conferinței Uniunii Transilvane, la care au participat liderii organizațiilor politice ale minorității maghiare din statele vecine cu țara-gazdă. După cum precizează agenția MTI, reuniunea și-a propus să identifice posibilitățile conturării unui cadru mult mai eficient de colaborare între organizațiile cointeresate. Din partea Uniunii Democratice a Maghiarilor din România a fost prezent vicepreședintele acestei formațiuni, Barna Bodo. În documentul adoptat la încheierea ședinței se recomandă ca, în constituțiile țărilor unde coexistă mai multe minorități, în locul expresiei "stat național" să fie utilizată formula "stat democratic de drept". De asemenea, consemnează MTI, rezoluția evidențiază necesitatea ridicării capacității economice a minorității maghiare.

Deși Lech Walesa nu e de acord

Waldemar Pawlak a devenit primul ministru al Poloniei

Waldemar Pawlak, candidatul coaliției de stînga care a cîștigat alegerile legislative din Polonia la 19 septembrie, a fost desemnat prim-ministru ieri de către președintele Lech Walesa. Waldemar Pawlak trebuie să formeze guvernul în termen de două săptămîni. În conformitate cu Constituția țării, noua echipă guvernamentală va fi supusă apoi aprobării Dietei, Camera Inferioară a Parlamentului.

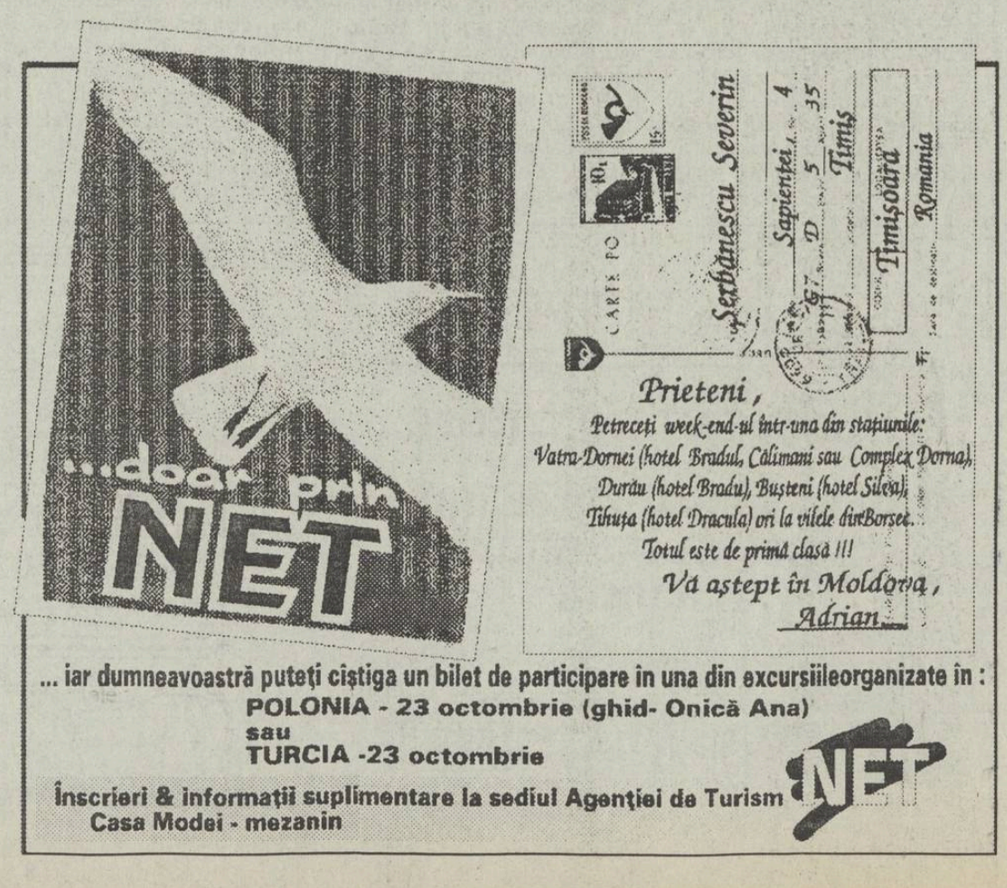

CAFEAUA DE DIMINEAȚĂ

Alta e să urmărești serialul "Pasărea spin" împreună cu un australian

Aurel LEON

Serialul "Pasărea spin", prezentat pe micul ecran, ne introduce într-o lume nouă, cea australiană, prea puțin cunoscută nouă, europenilor. Dintr-odată, totul se dilată, în timp ce flora, fauna și întreaga viață din savană și pădure, ne duce spre geneza lumii. Datorită condițiilor geografice, de izolare, acest al cincilea continent al lumii a păstrat specii de vegetație și de animale, unice pe glob. În derularea filmului idilei dintre Maggy și preotul Ralph, facem cunoștință cu orașe, ca Sydney, Canbera , Melbourne, Perth, Adelaide... dar mai ales cu întinderile desfășurate pe imensități aride dintre golfurile țărmului, deșerturile Gibson, Victoria și marele deșert de nisip. Un amănunt care izbește de la început: orașele sînt ca toate orașele occidentale, dar dincolo de ele cobori într-o lume ciudată, cu ferme aruncate la mii de km. distanță una de alta și fiecare dispunînd de cai cu șeaua pusă, căruțe, automobile vetuste, dar rezistente la condițiile australiene și avioane la dispoziție. Elevii pleacă la școală dimineața, la distanță de sute de km. cu avionul. Ca și cum ar lua autobuzul.

Tocmai din această solicitare a avioanelor ca mijloc de legătură peste imensele distanțe, unealtă agricolă la stropit și mijloc de turism, stă profesia celui cu care urmăresc filmul. Îl cheamă Ion Luchian, ieșean născut și crescut în Nicolina, de mulți ani mecanic și patron de mare atelier de reparat motoare în Australia, în zona orașului Perth. Ion Luchian are familie în Iași, soția și un băiețel, așa că muncește în Australia, dar iubește la Iași, unde își are mama, doamna Rodica, medic, soția și pe micul Ionuț. De acasă, adică de la Iași, pînă la întreprinderea lui pierdută undeva în imensitatea Australiei de vest, urmează următorul traseu: Iași-București și București-Frankfurt. Acolo începe să fie oarecum acasă, deoarece îl ia în primire compania de avioane care face cursa Frankfurt-Shanghai. Apoi ia avionul Shanghai-Sidney, de acolo ia cursa internă și ajunge la Perth. Acolo îl așteaptă "tărăboanța" lui, adică avionul de serviciu, care îl duce la ateliere. E o cale teribil de obositoare. Pe parcurs, Ion Luchian vede răsăritul soarelui de patru ori, o ciudățenie a fusului orar. Deci sonorul serialului e completat de Ion. Pe ecran ni se arată munca în culturile de trestie de zahăr: "Înainte de a intra muncitorii la recoltat, se dă foc lanului din mlaștini. Ard numai frunzele, tulpinile sînt pline de sevă, ude, nu ard. Focul alungă diferite specii de animale din culturi: șobolani, șerpi, broaște... În Australia funcționează echilibrul biologic. Trestia de zahăr are principalul dușman într-o insectă care îi suge lichidul. Spre a o combate, australienii au importat broaște. Dar broaștele s-au înmulțit peste măsură și au început să bea apă din irigații. Ajunseseră enorme, încît localnicii, cînd aveau nevoie de apă, prindeau broscoi care conțineau o jumătate litru de apă. Spre a lupta împotriva secătuirii irigațiilor, au fost aduși șerpi. Și astfel, acum e o încleștare surdă în plantațiile de trestie, unde munca e foarte bine plătită, dar foarte grea. Se cere o îndemînare de a tăia trestia de la un anumit nod, ca să nu i se scurgă miezul lichid. De aceea, trebuie ca tăietorul să stea aplecat într-un anumit fel spre a fi la înălțimea acelui nod. La munca asta, sînt preferați muncitorii chinezi, mai scunzi, veniți anume pentru sezon în Australia, să facă bani.

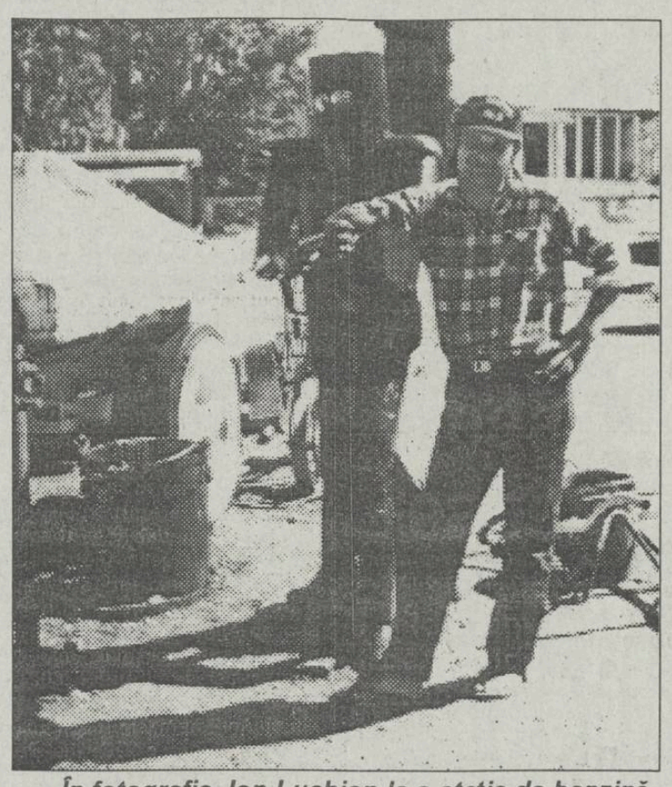

În fotografie, Ion Luchian la o stație de benzină din Laverton. Alături de el e manechinul-polițist, semn că instalația e apărată de poliția rurală. Masca și platoșa sînt pentru protecție împotriva alicelor.

Viața în Australia e orînduită după legile naturii, într-o încrengătură care pentru noi pare curioasă. De pildă, în apropierea zonei unde se filmează, am fost pe acolo, e o fermă mare, specializată în creșterea găinilor albe. Ea are contract cu o fermă de crocodili, unde cresc vreo 5000 de animale, mari amatoare de găini. Deși feroce, crocodilii merg în grup după îngrijitorul care poartă în mînă o găină albă, moartă. Dacă e vie, crocodilii n-o atacă.

În Australia am văzut lingouri de aur într-o magazie dărăpănată, stînd nepăzite la o mînă de aur. Acolo aurul se extrage la suprafață, prin procedee complicate. Mina e izolată așa fel, că nu se poate ajunge la ea decît cu avionul. Cînd a văzut ochii mei holbați asupra lingourilor, maistrul mi-a zis: "John, vrei aur? Ia un lingou să ai aur." Mi s-a părut că glumește, dar după ce am judecat, mi-am dat seama că în pustietatea de acolo, cînd mîncarea se aduce cu avionul și apă era numai acolo, la mină, aurul nu avea nici o valoare. Aurul Australiei e apa. Acolo fiecare fermă are îngropate rezervoare cu apă. Furtul apei se pedepsește cu moartea. Apa înseamnă viață. Se povestea că au fost disperați care au vrut să fugă cu aur. Au revenit de bună voie, sau au fost găsiți morți de sete și insolație. Astfel, aurul a revenit în magazia lui, în așteptarea avionului poștal. Deabia la debarcare, lingourile deveneau valoroase și erau păzite cu strășnicie. În deșert, apa e aur. Cine are fermă cu izvoare și apă curgătoare, poate crește oi și vite. În Australia, oile nu sînt mulse, nu se cunoaște acolo brînza de oaie. Un cioban ardelean luat de trupele germane în 1944 și ajuns în Australia, a făcut avere fabricînd telemea de oaie. Lipsa de apă în pustiurile din nord a apărat Australia de invazia japoneză. Un ostaș japonez care ar fi debarcat, trebuia să poarte în loc de armament, mîncare și apă. Există rezerve strategice de apă, dar locul lor e ținut în secret.

Marele inamic al fermierului e cangurul, animal stricător și agresiv. Fiind protejat, s-a înmulțit mult. Adevărate turme cutreieră și pustiesc culturile. Sar gardurile și atacă. Nu se tem de oameni, la nevoie sar la bătaie. Au gheare puternice și boxează bine. Cîinii dingo le mai vin de hac. Nu e voie să-i ții în captivitate, deși se îmblînzesc ușor. Eu am avut un cangur prieten. Îi bandajasem ghearele din față și îl luam cu mașina. Stătea cuminte lîngă mine. Cînd un cunoscut s-a prefăcut că mă atacă, "garda mea personală" a intrat în acțiune și din două picioare aplicate la genunchi, l-a pus jos pe agresor. Era un cangur roșcat dintr-o specie de bătăuși din care se recrutează exemplarele pentru sportul popular în Australia, lupte libere de canguri. Am plecat cu el alături și fără să-mi dau seama, am ajuns cu el în orașul Perth. M-a oprit primul polițist. "Ce-i cu individul?" - m-a întrebat arătînd spre roșcat. Știam că e interzis să domesticești canguri, așa că l-am mințit, că tocmai îl duceam în nord, să-i dau libertate în deșertul Victoria. În timp ce discutam, și polițistul părea convins, roșcatul coboară din mașină și tocmai se pregătea să-i aplice lovitura decisivă cu piciorul polițistului. Noroc că am observat la timp și l-am oprit, altfel ieșeam prost. Așa, m-am ales cu amendă și cu o hîrtie prin care mă obligam să-l duc la turmă. Ceea ce am și făcut, ducîndu-l cu mașina 2000 de km. pînă unde trăia specia lui. În Australia, sînt 30 de specii de canguri. Cangurii mari, roșcați, trăiesc într-o anumită rezervație. Dacă l-aș fi lăsat pe terenul altei specii, murea de foame și de sete. L-am lăsat pe marginea șoselei și am fugit. Mai întîi, însă, i-am desbandajat labele din față. Cînd a văzut că plec, a început să țipe și să alerge după mine. Norocul meu că nu l-au auzit cangurii din turmă. Ar fi blocat șoseaua și nu mai puteam pleca." ■

Din scrisorile, telefoanele și audiențele zilei

■ Judecătoria Pașcani nu-i dispusă la transparență

D-na Catinca Gavrilescu, satul Maxut, comuna Deleni, Hîrlău. Justiția lucrează legată la ochi numai în ceea ce privește deliberarea. În rest, ea este total transparentă, mărturisea recent un distins magistrat din sferele înalte ale Justiției. Iată însă că la Pașcani, Judecătoria locală nu-i dispusă la transparență. D-na Catinca Gavrilescu din Maxut Deleni, cointeresată în dosarul penal nr. 6061/1991 de pe rolul Judecătoriei Pașcani, a solicitat copia sentinței penale nr. 537, din 20 mai 1993, pentru a cunoaște mai bine motivația instanței în ceea ce privește scoaterea sa din cauză (a fost bătută și spitalizată) și amendarea ambelor părți din conflict. I s-a refuzat cererea, motivîndu-se că le-a fost expediat dispozitivul hotărîrilor. Dispozitivul e una, zice ea și spunem și noi, dar cunoașterea în întregime a hotărîrii instanței e cu mult mai bine atunci cînd ai de promovat un recurs. Apoi, eliberarea la cerere a copiilor de pe hotărîrile judecătorești ar putea fi nu numai dovada transparenței, a lucrului la vedere, supus judecății publice, ci și o sursă de venit a unor oameni, a instituției, a statului..

■ Cititorii se interesează de vrăjile doamnei Smaranda

D-na Smaranda Vicol - personajul articolului "Smaranda cunoaște o sumedenie de vrăji bune și rele", semnat de Nicolae Manoliu în "Monitorul Expres" nr. 37/1993 este căutată de foarte mulți cititori, dar mai ales cititoare ale ziarului nostru.

Dacă consimte, o rugăm pe doamna Smaranda să ne comunice adresa sa pentru a o face cunoscută celor interesați de serviciile sale.

■ Datoriile statului

Dl. Ion Sauciuc, str. Argeș 24. "Monitorul" de sîmbătă vorbește despre "30 de agenți economici depistați cu restanțe mai mari de 100 milioane la plata CAS", enumerîndu-i pe unii.

"România Liberă" din aceeași zi se referă și la datornicii cu sume mai mici, dintre aceștia făcînd parte Contis SA Iași - cu peste 74 milioane lei; Habitat Proiect SA Iași cu 50 milioane lei; SC Integrata Pașcani - 27 milioane lei. Debite depistate de Corpul de Control al Asigurărilor Sociale, urmare a faptului că unitățile cu capital majoritar de stat "uită" să vireze la bugetul asigurărilor sociale suplimentare și la fondul pensiilor pentru agricultori sumele legal datorate.

Cu alte cuvinte, cel mai conservator debitor este tot statul!

■ Tropa-trop prin oraș

Vasile Matei, bd. Socola 25. Decizia primarului Iașului referitoare la interzicerea staționării autovehiculelor pe unele străzi, ca și măsurile privind blocarea, ridicarea și depozitarea într-un anumit loc, cu ajutorul forțelor polițienești, a acestora, au fost aspru boicotate de populație. Drept urmare, lucrurile au rămas baltă. Rău cel mare îl constituie faptul că pe orice stradă ori bulevard din Iași se circulă deavalma și în orice direcție - limuzinele cu tirurile, camioanele cu tractoarele, căruțele cu harabalele. Sîmbătă către seară, de exemplu, pe B-dul. Socola, în dreptul Farmaciei, dar în partea opusă, printre limuzine, la bordură staționa o căruță cu doi cai cărora li se servise coceni de porumb la... botul calului. Iar patrulele polițienești treceau imperturbabile. S-a zis cu curățenia orașului pînă și pe străzile principale. La periferie și în zona piețelor agroalimentare circulă căruțele și animalele ca la iarmaroc fără să intervină cineva în numele curățeniei, a salubrizării orașului, a zonelor de vehiculare a mărfurilor alimentare.

■ Am găsit o periuță de dinți în pîine

Dl. Moircea Palade. "Mai marii "Pangran", observ, or fi citit că un patron, ce se afla în pragul falimentului, s-a gîndit să introducă cîte o verighetă de aur într-o pîine (la 1.000 buc.).

Zis și făcut. Ai noștri, ieșenii, neavînd verighete au început să pună și ei ce au pe la casele lor, prin fabrică, prin buzunare... Primele surprize au apărut și le facem publice. În data de 24 septembrie 1993, într-o pîine, cumpărată de la centrul Oancea, am găsit o bucată de tifon, lungă de cca 10 cm. Duminică, 10 octombrie 1993, tot de la același centru, cumpărînd trei pîini, am avut o surpriză și mai mare. În una din ele am găsit o periuță de dinți. În eventualitatea oferirii unui premiu, mostra cu obiectul (periuța) am depus-o la ziarul "Monitorul", unde îl invit pe dl. director de la "Pangran" să o vadă!" **(Ion N. OPREA)**

cotidian de informații
Monitorul

EDITORIAL

Cît de mare este amestecul Puterii în acordarea licențelor de către CNA?

Alexandru LĂZESCU

Nu e un secret faptul că spectrul politic românesc e total dezechilibrat, opoziția făcînd pînă acum de cele mai multe ori figurație. În sens mai larg, echilibrul de putere este total distorsionat, aproape totul, de la Curtea Supremă la Curtea de Conturi sau A.N.P., fiind acum bine prins în hățurile P.D.S.R. După cum toată administrația centrală și locală, de orice fel, de la consiliile județene la Direcțiile Sanitare sau Inspectoratele Școlare, este bine înhămată la carul partidului de guvernămînt.

Ar fi, desigur, exagerat să afirmăm că P.D.S.R. este polul răului în România. Există și în partidul de guvernămînt oameni bine intenționați, care probabil realizează capcanele puterii cvasiabsolute și ale aroganței fără acoperire. Atitudinea duplicitară de a vorbi frumos despre privatizare ca despre șansa României în timp ce dispoziții discrete descurajează relațiile comerciale între întreprinderile de stat și cele particulare nu rezolvă problema de fond a crizei economice pe care o traversăm. De aceea, e aproape banal să observăm că aceeași duplicitate o regăsim în planul atitudinii față de regulile jocului democratic. Cum singura contrapondere serioasă la actuala putere o constituie presa independentă, e limpede că aceasta irită în mod deosebit autoritățile și ultimele evenimente par să confirme o înăsprire a atitudinii oficiale. Din acest punct de vedere, "mineriada de catifea" descrisă de Ion Cristoiu pare să fie foarte reală. Presiunea economică asupra presei scrise s-a concretizat în special prin creșterea peste măsură a prețului hîrtiei de ziar (prețul a crescut de 100 de ori din 1990 pînă în prezent, în timp ce pentru majoritatea produselor indicele de creștere este undeva între 30-40 %), dar și prin strategia specială adoptată în domeniul audiovizualului. Consiliul Național al Audiovizualului a fost și rămîne un organism extrem de contestat. Faptul că un număr de posturi de radio și T.V. independente și posibil incomode din București au primit licență de emisie nu păcălește pe nimeni, pentru că restul sînt fie controlate de putere, fie sînt axate unilateral pe divertisment, total inofensive din punctul de vedere al autorităților. După cum e iarăși notoriu amestecul cercurilor de putere în deciziile de acordare a licențelor. Sînt lucruri de altfel binecunoscute și în exterior. Am avut prilejul să mă întîlnesc de două ori cu David Webster, fost director al BBC timp de peste două decenii, care, ca reprezentant al grupului "Transatlantic Dialogue" ce reunește persoane marcante din spectrul politic și mass-media din Statele Unite și Europa de Vest, va susține în luna noiembrie un raport asupra peisajului mass-media din Europa de Est în fața Consiliului Europei. Mi-am dat seama că gradul de informare asupra realităților legate de maniera de atribuire a licențelor de emisie, ca și asupra altor aspecte ale spectrului audiovizual românesc era suficient de ridicat. Din acest punct de vedere, P.D.S.R. și partenerii de coaliție se înșeală dacă cred că zîmbetele largi și declarațiile lustruite de la Bruxelles sau Strasbourg mai păcălesc pe cineva. Deciziile de admitere în Consiliul Europei, ca și apropiata acordare a Clauzei sînt două lucruri remarcabile, care consemnează preocuparea Occidentului pentru spațiul balcanic și neliniștea în legătură cu perspectivele evoluțiilor de la Moscova și nu entuziasmul pentru performanțele democratice ale Bucureștiului. De aceea, dacă puterea își imaginează că va putea să taie feliile de audiovizual după criterii strict politice, fără nici un efect pe plan internațional, ar însemna să confunde dorințele cu realitatea. Mai multă înțelepciune și măsură le-ar permite guvernanților să constate că un comportament mai civilizat și mai echilibrat e chiar în interesul lor pe termen lung. Împingînd lucrurile în extreme nu faci decît să creezi tensiuni și să acutizezi conflicte, pregătind astfel reacții pe măsură. ■

PUNCTE DE VEDERE

Ideea partidului unic își face discret reapariția pe scena politică românească

■ analizînd mersul evenimentelor, vom descoperi că o serie de partide importante nu mai înghit doar partide-fantomă, ci și alte partide importante

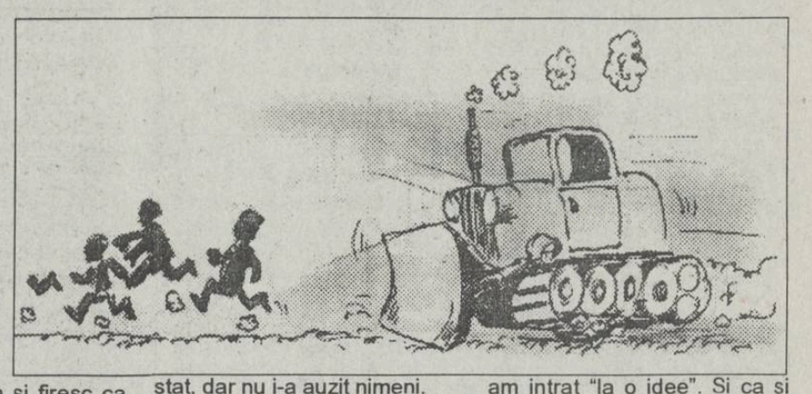

După alegerile de la 27 septembrie 1992, multe partide politice s-au trezit fără ceea ce constituie baza existenței lor: membrii și simpatizanții. Nici înainte multe dintre ele nu avuseseră prea mulți. Erau o serie de partide fantomă, formate în baza faimosului decret al C.F.S.N. din ianuarie 1990, prin care puteai înjgheba o "mișcare politică" pe baza a doar 250 de semnături. Era și firesc ca multe dintre acestea să dispară, dar de la un timp se observă un fenomen mai dureros: revenirea ideii de partid unic.

Toți liderii politici români neagă acest lucru, dar analizînd mersul evenimentelor vom descoperi că o serie de partide importante nu mai înghit doar partide-fantomă, ci și alte partide importante.

A fost mai întîi Partidul Republican, al fostului candidat la fotoliul de la Cotroceni, Ion Mînzatu. După intense negocieri cu partidele de opoziție, mai ales cu P.N.L., acest partid a sfîrșit prin a fi înghițit de P.D.S.R. La vremea respectivă, cîțiva membri ai Partidului Republican au protestat, dar nu i-a auzit nimeni.

Acum, două partide cu greutate în teritoriu, P.U.N.R. și P.D.A.R., sînt în pragul unei fuziuni. Acest lucru era oarecum previzibil întrucît programele politice ale celor două erau oarecum asemănătoare la capitolul economic. În plus, ca pe vremuri, s-a completat foarte bine ideea naționalismului, reprezentată de P.U.N.R., cu spiritul nomenclaturii agricole din P.D.A.R., rezultînd, în cele din urmă, un partid care, probabil, va avea o arie de audiență mult mai mare.

Pînă aici, nimic spectaculos, dar dacă ținem cont de faptul că P.U.N.R. mai poartă negocieri politice și cu P.D.S.R. putem deja spune, vorba lui conu' Leonida, că am intrat "la o idee". Si ca și cum nu s-ar fi spus deja totul, iată că săptămîna trecută, la o conferință de presă, purtătorul de cuvînt al P.U.N.R. a anunțat dorința partidului său de a fuziona cu P.N.T.C.D.

Dacă urmărim firul acestor declarații, nu mai rămîne să spunem decît că și P.N.L. ar fi înghițit de același partid-rechin care va lua ființă, urmînd ca apoi să fie aspirate P.R.M. și P.S.M., iar P.D.(F.S.N.), P.L.'93 și P.A.C. să fie pulverizate prin intermediul unei lovituri de forță, iar U.D.M.R. să fie desființat ca fiind un partid etnic. Și încet, încet vom ajunge să avem la Viața Parlamentară un Parlament de partid. **(Cristian RACU)**

Liderii politici în pas vioi (3)

Adrian Năstase și-a transformat îmbufnările în surîsuri

Dl. Adrian Năstase a traversat o ascensiune spectaculoasă în ultimul an: la dimensiunea specialistului competent, expert în drept internațional, s-a adăugat aceea a omului politic capabil să vorbească în numele cuiva și capabil să dea dispoziții care să fie executate. Într-un cuvînt, dl. Năstase s-a impus ca un lider politic.

Dacă ne referim la atribuțiile și funcțiile sale oficiale (în P.D.S.R. și Parlament), domnia sa apare drept omul ce trebuie să catalizeze tranziția partidului de la ceea ce este la ceea ce s-ar dori să fie. Pentru a reuși în această dificilă misiune este nevoie de întreaga panoplie a calităților unui lider politic.

Președintele Camerei Deputaților este, într-adevăr, exponentul unui grup, pe care trebuie să îl reprezinte. El este însă și omul care trebuie să influențeze ansamblul de structuri, organizații și indivizi atașați actualmente de P.D.S.R. și președintele Iliescu. Este vorba aici de păstrarea puterii, nu de schimbarea de dragul schimbării. În momentul în care potențialul "populist" (ilustrat de Ion Iliescu) este pe cale să se epuizeze, apare necesitatea combinării sale cu unul de alt tip (potențialul "realist"), creîndu-se un cuplu de forțe care să împingă în continuare vehiculul. Nu este vorba de naivitate sau succesiune. Adrian Năstase se confruntă cu un partid și un electorat croit mult prea mult după chipul și asemănarea d-lui Iliescu, spre a putea reuși fără acesta - și, cu atît mai puțin, contra acestuia. Ambii sînt necesari supraviețuirii pe termen lung a partidului. Modul în care dl. Iliescu îl protejează pe dl. Năstase ("călindu-l" totuși în luptă) este un exemplu de abilitate politică.

Adrian Năstase are însă și capacitatea de a se identifica cu un anumit segment electoral, de a-l face să se simtă reprezentat și protejat. El poate deveni beneficiarul nevoii acestui segment de a avea un lider tînăr și competent, care să îmbine disponibilitatea la dialog cu fermitatea în acțiune. Atacurile opoziției îi fac d-lui Năstase cel mai mare serviciu: înlătură acuzațiile de "colaboraționism" venite din partea stîngii radicale, care nu și-a dat (încă) seama că dl. Iliescu o menajează nu din nostalgie, ci pentru a-și consolida puterea. Dl. Năstase pare a le spune permanent sprijinitorilor P.D.S.R.: nu mai e nevoie să strigăm, arătîndu-le că sîntem mai puternici decît ei; putem să le zîmbim, arătîndu-le că sîntem mai competenți decît ei.

Rămîne de văzut dacă ei (opoziția) pot demonstra contrariul, neuitînd însă că, pentru a-ți demonstra competența, trebuie mai întîi să fii puternic. **(Lucian DÎRDALĂ)**

TIMPUL

Lansarea numărului 3 al revistei "Timpul" va avea loc mîine, 20 octombrie, la ora 18.00, la Galeriile Anticariat din strada Lăpușneanu, în cadrul "Serilor Timpul", și nu astăzi, cum era anunțat inițial.

Ziua mondială a mersului

De la 4 la 75 de ani

În organizarea Ministerului Tineretului și Sportului, prin Federația Română "Sportul pentru toți" s-a desfășurat duminică, în localitățile județelor Bistrița, Brașov și Iași "Ziua mondială a mersului". În orașul nostru au participat la această întrecere, sub deviza "Important este să participi, nu să învingi", peste 25 de mii de iubitori ai mersului pe jos, competiția desfășurîndu-se pe trei trasee, toate pornind de la Palatul Culturii și încheindu-se la Motel Bucium, Breazu și Grădina Copou. De remarcat că cel mai tînăr concurent a fost Adelina Dudău, o fetiță de numai 4 ani și jumătate, iar cel mai vîrstnic Agripina Dumitrescu, de peste 75 de ani. Impresionantă a fost prezența elevilor de la liceele Cantemir, Racoviță, Energetic, Nicolina, Chimie, Transporturi, Negruzzi, G. Ibrăileanu și ai Școlilor generale nr. 9, 23 și 11, care s-au prezentat la start în mod organizat, pe clase și cu dascălii în frunte. "O mare contribuție la buna desfășurare a competiției a avut-o și R.A.T.C. Iași, care ne-a pus la dispoziție mijloacele de transport de care am avut nevoie pentru distribuirea afișelor și taloanelor de participare. Din nefericire, timpul de organizare a fost foarte scurt, M.T.S. anunțîndu-ne abia miercuri seara că «Ziua mondială a mersului» va fi sărbătorită și la Iași" ne-a spus dl. Alexandru Cișman, inspector în cadrul O.J.T.S. Iași.

De menționat că sponsorii S.C. Teutonia și T & T Consum S.R.L. au oferit primilor clasați tricouri cu sigla «Zilei mondiale a mersului» și cu cele ale firmelor. **(Leonard CĂNĂNĂU)**

Adelina Dudău (4 ani și jumătate) - cea mai tînără participantă

Cronica "Serbărilor Iașului"

O familie cîștigătoare

■ *soții Simona și Florin Ionescu au rupt-o la fugă și au cîștigat 200.000 lei*

Sîmbătă, în organizarea Primăriei și a O.J.T.S. Iași a avut loc Crosul "Serbărilor Iașului", competiție al cărei start s-a dat din fața Palatului Culturii și s-a încheiat după o alergare de 6 km pe Splai Bahlui drept și stîng în fața Prefecturii. S-au aliniat la start peste 600 de concurenți, printre care și cîțiva atleți de performanță. La masculin, întrecerea a fost cîștigată de Florin Ionescu, originar din Iași, dar în prezent legitimat la Steaua București, al doilea a sosit Cristian Oază (student la I.E.F.S. Iași), pentru ca pe treapta a treia a podiumului să urce un alt student al facultății sus-menționate, Leonard Popovici.

Competiția fetelor a fost la fel de pasionantă, prima trecînd linia de sosire Simona Ionescu, soția cîștigătorului probei masculine, atletă legitimată la același club militar ca și partenerul de viață. Următoarele locuri au fost ocupate de Gica Amihăiesei și Alina Pavel, ambele studente la I.E.F.S. Iași. De menționat că primii sosiți, atît la masculin, cît și la feminin au fost premiați cu cîte 100.000 lei, sumă pusă la dispoziție de sponsorii S.C. Moldova Universal S.A., S.C. Ali, S.C. Vulturul și O.J.T.S. Iași. Cei mai mulți dintre concurenții participanți sînt elevi ai liceelor Energetic, Sanitar, D. Cantemir, Al. I. Cuza, L.P.S. și ai școlilor generale 16 și 11.

Un rol important în buna desfășurare a acestei întreceri sportive a avut-o Serviciul Circulației Municipiului, precum și Stația de Salvare, care a trimis o mașină însoțitoare pe tot parcursul competiției. Despre această competiție de amploare, dl. Dan Pavelescu (director O.J.T.S. Iași) ne-a spus: "Din nefericire, nu au fost premiați decît învingătorii, au mai primit diplome și fanioane următorii 15 care au trecut linia de sosire, dar majorității concurenților, printre care au fost și mulți copii între 8 și 10 ani nu le-am putut oferi nimic, nici măcar o băutură răcoritoare pentru efortul depus, pentru că societățile comerciale solicitate pentru a sponsoriza această acțiune, cu excepția celor sus-menționate, ne-au refuzat sprijinul." **(L. CĂNĂNĂU)**

Ieșeanul Marian Dominte - maestru internațional

Vineri, 15 octombrie a.c., d-lui Marian Dominte i-a fost acordată diploma de "Fide Masters Gens Una Sumus". Titlul a fost cîștigat în urma rezultatelor obținute de către ieșean în cursul anului 1991 și remis retroactiv în urma recentului Congres FIDE. **(Dragoș HUȚANU)**

Fotbal - Divizia B

Meciul ocaziilor ratate

■ *C.F.R. Pașcani - Bucovina Rădăuți 1-0 (1-0)*

Cei care-și încearcă norocul mai întîi sînt rădăuțenii. Ei ratează pe puțin deschiderea scorului în min. 4, prin Stamate care trimite mingea pe lîngă poarta părăsită de Iancu la o greșeală a fundașilor Negri și I. Popa. Imediat, Iancu se remarcă la un atac al oaspeților, dar urmează apoi replica păscăneană: acțiunile lui Rîznic (min. 6 și 8) rămîn fără rezultat, iar Anton, singur cu portarul Botezat șutează pe lîngă poartă. În min. 18 C. Crețu este neatent la semnalizarea arbitrului care acordase o lovitură liberă indirectă și catapultează balonul în poartă. Golul este pe bună dreptate anulat de arbitrul M. Ionescu din Ploiești. După ce I. Popa a fost foarte aproape de un spectaculos autogol (min. 22), urmează "momentul Rîznic", excesiv de nervos în acest meci (apostrofat, de altfel, și de publicul spectator!). Atacantul păscănean faultează într-un moment cînd jocul era oprit și vede cartonașul roșu. Chiar în aceste condiții, păscănenii deschid scorul în min. 40, la o altă lovitură liberă indirectă, fază în care C. Crețu nu mai repetă greșeala din min. 18: el primește scurt balonul de la Văcaru și golul este imparabil. După pauză, ca urmare a unui control inopinat, arbitrul nu permite intrarea în teren a trei jucători oaspeți din cauza echipamentului în neregulă. Pînă la rezolvarea problemei, Bucovina evoluează timp de 5 minute în 8 jucători. Meciul reintră în normal, dar nu se mai înscrie, deși Asăvoaie (min. 51) și Stamate (min. 58) de la oaspeți, respectiv Tofan (min. 68) și Văcaru (min. 82) au trecut pe lîngă gol.

Echipa C.F.R.: IANCU - Timofte, I. Popa, BOBOC, Negri - C. CREȚU, Tănase (min. 64 Tofan), Gurgu, Anton (min. 84 Maxim) - Rîznic (eliminat min. 35), VĂCARU. **(C. VULPAȘIN)**

1	Cetatea Tg. Neamț	12	7	2	3	24_14	16
2	Harghita Od. Secuiesc	12	6	3	3	22_17	15
3	Meconer Onești	12	5	4	3	27_14	14
4	Vrancart Adjud	12	6	2	4	19_11	14
5	Petrolul Moinești	12	7	0	5	20_15	14
6	Minerul Gura Humor	12	7	0	5	21_16	14
7	Mureșul Toplița	12	6	1	5	26_13	13
8	Fc. Sf. Gheorghe	12	5	3	4	22_16	13
9	CFR - Tepro	12	6	1	5	12_11	13
10	Nitramonia	12	6	1	5	21_14	11
11	Rapid Miercurea Ciuc	12	5	1	6	15_12	11
12	Aerostar Bacău	12	5	1	6	17_19	11
13	Melana Săvinești	12	5	1	6	15_17	11
14	Minerul Comănești	12	5	1	6	14_21	11
15	Cozinda Botoșani	12	5	1	6	18_27	11
16	ASA Cîmpulung	12	5	1	6	13_29	11
17	Cotidian Bacău	12	4	2	5	10_17	10
18	FEPA 74 Bîrlad	12	3	3	6	6_19	9
19	Bucovina Rădăuți	12	3	2	7	9_23	8
20	CFR Pașcani	12	4	1	7	11_18	1

Prin campionatele de fotbal ale Europei

■ *Monaco umilită la Auxerre!*

■ **Franța (etapa a XIII-a)**. Vom începe mai întîi cu "hexagonul", țară în care noi, românii, avem niște treburi pe la mijlocul săptămînii. Adversara echipei Steaua, A.S. Monaco, a suferit o înfrîngere umilitoare la Auxerre (0-4), în timp ce Paris St. Germain, adversara craiovenilor, a cîștigat cu 1-0 la Metz printr-un gol marcat de liberianul George Weah, care se arată în mare poftă de gol. Înfrîngerea "girondinilor" (Caen - Bordeaux 1-0) i-a făcut făcut pe parizienii lui Artur Jorge lideri autoritari (19 puncte), la o diferență de două puncte de Bordeaux și Cannes.

■ **Italia (etapa a VIII-a)**. Sampdoria, care părea "călare pe toți caii" din peninsulă, pierde pe teren propriu în fața modestei (în acest sezon) Roma. Milan obține o remiză "englezească" la Foggia (egalînd cu 8 minute înainte de final prin Boban), iar Cagliari pierde din viteză (1-2 pe teren propriu cu Napoli).

Clasament: 1. Milan 13 p; 2. Juventus 12 p. (16-8); 3. Parma 12 p. (12-4); 4. Sampdoria 11 p.

■ **Anglia (etapa a XI-a)**. Cîștigînd, normal, pe teren propriu cu Tottenham (2-1), liderul Manchester United profită de sincopa tunarilor de la Arsenal (0-0 acasă cu Manchester City) și își mărește avantajul la 7 puncte în fruntea clasamentului (Manchester United - 28 p; Norwich City și Arsenal - 21 p). Criza prelungită în care se află cea mai titrată echipă engleză - F.C. Liverpool - se vede și din maniera sisifică în care a cîștigat în fieful său de pe Goodison Park cu modesta Oldham Athletic (un fel de Ceahlăul Piatra Neamț a ligii engleze): 0-1 în min. 73; 1-1 în min. 87 și 2-1 în ultimul minut printr-un autogol!

■ **Germania (etapa a XII-a)**. Evenimentul etapei l-a constituit prima înfrîngere a liderului, Eintracht Frankfurt: 0-1 la Duisburg, în fața unei echipe care poate fi considerată revelația campionatului. Werder Bremen, principala sa urmăritoare, nu a reușit decît un 0-0 la Freiburg, dar (atenție!) urcă Bayern. Într-un meci care altădată era marele derby al campionatului german: Bayern München - Borussia Mönchengladbach 3-1.

Clasament: 1. Eintracht 20 p.; 2. Werder 18 p.; 3. Bayern 16 p (31-13); 4. Duisburg 16 p (20-14). **(GIN)**

Love-story în lumea tenisului

Cronica unei căsătorii anunțate: Andrei Medvedev și Anke Huber

De cîteva luni bune, circuitul mondial al tenisului de cîmp trăiește la flacăra unei iubiri fierbinți, așa cum demult nu s-a mai văzut pe courts-uri. Eroii acestui love-story modern sînt ucraineanul Andrei Medvedev și germana Anke Huber. Cei doi s-au întîlnit pentru prima oară în 1987, cu prilejul unui turneu de juniori disputat în Florida. Pașii lor aveau să se mai intersecteze apoi de multe alte ori, la diferite competiții cu participare mixtă, dar iubirea s-a înfiripat abia în vara anului trecut, în timpul turneului de la Roland Garros. Andrei mărturisește: "Primul lucru de care m-am îndrăgostit a fost corpul ei, cu adevărat perfect. Apoi, pe măsură ce am cunoscut-o mai bine, mi-am dat seama că e tipul de femeie pe care o iubești o viață întreagă". Anke n-a fost atrasă la început de fizicul ucraineanului, ci... de reverul lui. "Are un rever formidabil. Mi-am propus să-l studiez cît mai atent pentru a putea să mi-l însușesc și eu. Și uite așa, fără să-mi dau seama, m-am îndrăgostit de... profesorul meu".

Într-o lume atît de zbuciumată și plină de conflicte cum este cea a tenisului, această poveste de dragoste este privită ca o adevărată "rara avis". Toată suflarea sportului alb așteaptă cu sufletul la gură celebrarea căsătoriei lui Andrei cu Anke, anunțată pentru iarna anului viitor. Sînt tineri, frumoși, au talent cu carul și în fața fiecăruia se deschid cele mai glorioase perspective. Ca într-un adevărat clip publicitar, nu-i așa? **(I.C.T.)**

Kevin Young: "Sînt un păianjen iute de picior!"

■ *Destăinuirile unui campion mondial și olimpic*

Americanul Kevin Young este considerat la ora actuală unul dintre cei mai performanți atleți ai lumii. În panoplia sa de trofee strălucesc o medalie olimpică de aur (cucerită la Barcelona '92 cu un nou record mondial) și un titlu de campion mondial (obținut anul acesta la Stuttgart), ambele în proba de 400 m garduri. Cum a făcut să ajungă la ele, Kevin explică într-un interviu acordat revistei "U.S.A. Today".

- Ai o poreclă foarte curioasă: " Spiderman" (Omul păianjen). Îți place?

- Da. E destul de bună. Cel care mi-a spus prima dată așa a fost colegul meu de la Universitatea U.C.L.A., John Frezeir. Cînd eram pe stadion, obișnuiam să-mi ridic picioarele după cap pentru a mă răsturna și semănam cu un păianjen. Ce pot să fac dacă am picioare așa de lungi și un bust atît de mic?

- Eu însă, n-am văzut pînă acum un păianjen care să alerge atît de repede.

- Poate sînt un păianjen mai deosebit. Specia "iute de picior".

- Cînd a început marea performanță pentru Kevin Young?

- La universitate alergam în proba de 300 m garduri. Eram bun, dar nu formidabil. În toamna lui 1984 am început să lucrez cu Allan Rigby, care era specialist în sprint. După un an l-am schimbat cu John Smith, de care mă simțeam mai apropiat. Performanțele au început să apară: am coborît de la 51,09 secunde la 47,98.

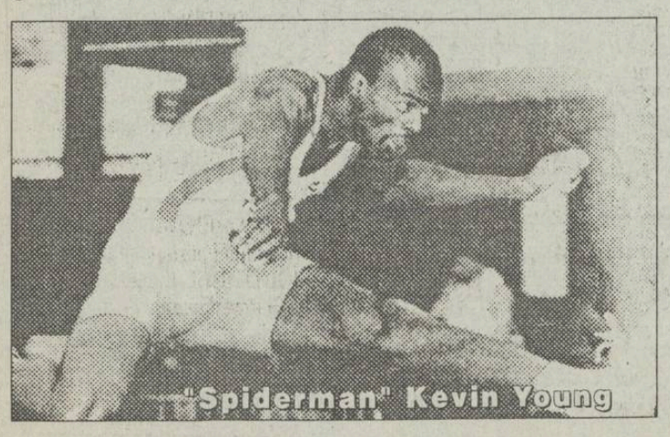

"Spiderman" Kevin Young

- Care sînt în momentul de față recordurile tale personale?

- 13,56 secunde la 110 mg, 1:51,42 la 800 m plat iar pe 100 și 200 m plat nu m-am cronometrat niciodată.

- Edwin Moses a fost primul care a parcurs distanța dintre garduri în 13 pași. Tu vei fi primul care va ajunge la 12 pași?

- Cînd vreau, pot să alerg și în 12. În cursele rapide, "turația" mea naturală este de 12 pași pînă la gardul 5. Apoi obosesc și termin în 13. În finala de la Barcelona, cînd am realizat recordul mondial (46,78 s) am mers cu 12 pași pînă la gardul 4, terminînd în 13.

- Cum ai reușit să ajungi la asemenea performanță?

- Trăgînd ca la galere. La concursul de la Villeneuve d'Ascq, în 1987, am reușit 12 pași pînă la gardul al șaptelea, dar apoi am simțit că mor. Nu există nici o regulă. Doar antrenamentul și viața sportivă contează.

- Ce timp crezi că vei scoate atunci cînd vei ajunge să alergi distanța dintre garduri în 12 pași pe tot parcursul cursei?

- Cred că sub 46 de secunde. Probabil 45,70. Singurul secret este acela de a cîștiga timp între garduri. Dacă aș putea ameliora recordul mondial cu măcar 10 sutimi, adică să ajung 45,6 secunde, i-aș putea ironiza pe colegii mei care aleargă la 400 m plat! Ei și fără garduri abia aleargă în 45 de secunde.

- Edwin Moses afirmă că este imposibil de alergat 12 pași între garduri!

- Asta o spune el, pentru că n-a putut-o face! Dar eu am două atuuri: sînt mai înalt decît el (1,93 m față de 1,87 m) și mai rapid pe 400 m plat (45,11 s față de 45,60 s).

- Dar cu 11 pași între garduri ce timp ai realiza?

- Probabil 44 de secunde, însă nici nu poate fi vorba de așa ceva: deși în atletismul zilelor noastre nu mai există nici un fel de limite. Acesta e singurul lucru care mă face să progresez. **(Traducere și adaptare de Ion C. TEODOR)**

Tenis pe mapamond

Spre Beijing, via Lyon...

În săptămîna 18-24 octombrie, calendarul Federației Internaționale de Tenis de Cîmp are înscrise cinci turnee. Circuitul mondial masculin se împarte între Europa și Asia după cum urmează:

■ **Lyon.** "Grand Prix de Lyon" este un turneu de valoare medie, dotat cu 300.000 dolari, el urmînd să se desfășoare pe terenuri acoperite. Ediția 1992 a revenit tenismenului american Pete Sampras.

■ **Viena**. Tot cu 300.000 dolari este dotat și "C.A. Tennis Trophy", programat în capitala Austriei (terenuri acoperite). La startul competiției e prezent și cîștigătorul de anul trecut, cehul Petr Korda.

■ **Beijing**. Marea atracție a săptămînii o constituie turneul "Salem Open", aflat la ediția inaugurală, primul concurs de asemenea nivel găzduit de China. Organizatorii pun la bătaie tot 300.000 dolari.

Tenismenele își dau întîlnire săptămîna aceasta la:

■ **Brighton**. "Midland Bank Champs" se dispută în sală și dispune de premii în valoare totală de 375.000 dolari (mai mult ca la băieți!). Învingătoarea de anul trecut, germana Steffi Graf, nu ia parte la acest turneu, ea nefiind pe deplin refăcută după intervenția chirurgicală suferită cu două săptămîni în urmă.

■ **Budapesta**. Capitala țării vecine găzduiește "Budapestan Open", un turneu de categoria a treia, aflat la prima sa ediție. Premiile valorează 150.000 dolari. **(Ion C. TEODOR)**

CARNETUL ZILEI

MARȚI, 19 octombrie 1993

✝ **Sf Ap. și Ev. Luca; Sf. Mc. Iulian și Martin.**

4 - 12° C

VREMEA

Vremea va fi în general rece, mai ales în cursul nopții ce urmează, deși ca aspect va fi frumoasă, cu un cer variabil, pînă la senin. Vîntul va sufla slab la moderat, din sector nordic, cu unele intensificări la începutul zilei. Temperaturile maxime ale zilei vor fi cuprinse între 13 și 16 grade, iar temperaturile minime vor oscila între 3 și 5 grade. **(Violeta Huștiu - Centrul de Prevedere a Vremii - Bacău)**

TV BUCUREȘTI

TVR 1 - 7,00 TVM ● Telematinal ● 10,00 Actualități ● 10,05 Calendar ● Prețurile pieței ● Cotații bursiere ● Sfaturi practice ● Rețeta zilei ● Calendarul zilei ● O întrebare pe zi ● 10,30 Desene animate ● Tao-Tao ● 11,00 Limbi străine ● franceză ● 11,30 Video-lexicon ● Sibiul vechi ● Icoane pe sticlă ● Cosmogonii ● 12,00 Credo ● Baha'i - din nou despre internaționalismul religios ● 13,00 1001 audiții ● 14,00 Actualități ● 14,10 TVR Iași ● Est Meridian ● Monumente ale naturii: Stejarii seculari din Iași (II) ● Note, știri și reportaje din Moldova ● Punctul pe "i" ● 15,00 TVR Cluj-Napoca ● Reporter în anchetă ● Onor la tricolor! ● Salonul artelor ● 16,00 Arte vizuale ● Milionarii și arta ● 16,20 Povestea vorbei ● Să nu știe stînga ce face dreapta! ● Zig-zag printre... cuvinte! ● 16,45 Actualități ● 17,00 Convietuiri-magazin ● Comunitatea rușilor lipoveni ● 18,00 Pariați pe campion! Emisiune-concurs de cultură generală și divertisment ● 18,30 Avanpremieră la Sărbătoarea muzicii românești "Crizantema de Aur" ● 19,00 Cultura în lume ● Arhitectura Greciei antice ● Valori ale Orientului ● **19,30 Desene animate I Captain Planet I 20,00 Actualități** ● 20,40 Publicitate ● 20,45 Ce-i de făcut? ● Munca mea e cea mai grea! ● **21,15 Telecinemateca: "În viața noastră"** (SUA, 1942). Cu: Bette Davis, Olivia de Havilland, George Brent, Dennis Morgan ș.a. ● 23,05 Actualități ● 23,25 Dor de șlagăr, șlagăr de dor... ● Selecțiuni din concursul "Șlagărele anului '92" ● 24,00 Insomniile românului ● Un veteran care... n-a terminat războiul ●

TVR 2 - 13,00 În direct: Canal France International ● 14,00 Actualități ● 14,10 Un secol de cîntece ● Înregistrare CFI ● 15,05 Jazz ● 16,00 TVE Internacional ● 16,30 Desene animate ● Perrine ● 17,00 Magazin economic ● Pînă cînd atentăm la sănătatea și... buzunarele românului? ● Nedumeriri... ● Regimul fiscal al caselor de marcat ● 19,00 Itinerare spirituale ● 19,30 Refrenele iubirii ● Melodii de ieri și de azi ● 20,00 Video-satelit ● 21,00 TVM ● Mesager ● 21,30 Limbi străine ● franceză ● 22,00 TV5 Europe ● 22,30 Credo ● Minuni, miracole? ● 24,00 Închiderea programului.

TV SATELIT

21,15 RTL: Colombo: Crima prin telefon; 21,15 PRO7: Strigătul lui Jennifer Ashford; 21,15 RTL2: Între fronturi (1); 23,30 RTL2: Dracula; 0,00 Super Channel: La revedere, Peter Pan; 0,15 PRO7: L.A. Bounty; 0,40 SAT1: Electric Blue

RADIO NORD-EST (70,76 MHz)

12,30 Magazin muzical NORD-EST; (Știri 13.00 14,00, 15.00) 15,05 Magazin NORD-EST (Financiarul, Infosport, Știri, Reportaje) 17,00 Știri; 17.10 Punctul pe I

RTV EUROPA NOVA

● **Radio** (72,92 MHz): muzică non-stop. Din program: 7,00 Recital Bryan Adams ● 16,00 Recital Joe Cocker ● 21,00 Recital Joan Baez (Speaking of dreams) ● 16,30, 17,30, 18,30, 19,30 Știri

● TV (Canalul 54, sunetul pe 5,5 MHz): 17,00 Deschiderea programului ● 17,10 Desene animate (Contele Dracula, partea a II-a) ● 17,35 Convorbiri esențiale: interviu cu criticul Adrian Marino ● 18,00 Egiptul (film documentar) ● 18,25 Reporter Europa Nova ● 18,40 Madame Butterfly (spectacol realizat la Scala din Milano, dirijor Lorin Maazel, actul I) ● 19,45 Ultima oră (știri din actualitatea locală, internă și externă, buletin meteo) ● 20,10 Închiderea programului

RADIO VOX T

Program 0-12.30; 17.30-24.00 (6-6.30, 18-19.00, 21-21,30 transmisiuni ale programului BBC în limba română);

RADIO IAȘI

6,00 Diminețile noastre ● 8,00 Buletin de știri ● 8,10 Itinerar folcloric românesc ● 8,30 Grai și suflet românesc ● 9,00 Radiosfera ● 12,00 Buletin de știri ● 12,30 Muzică ușoară la cerere ● 13,00 Radiojurnal București ● 13,20 Concert de prînz ● 14,20 Euroșlagăre (Reluare) ● 15,10 Liceenii ● 15,30 Dixieland parade ● 16,00 Radiojurnal ● 16,15 Radiograme ● 18,15 Corespondența radio - Muzică populară ● 19,00 Știrile serii ● 19,10 Economie, știință, viață ● 19,40 Teatru scurt 20,25 Pagini muzicale celebre ● 21,00 Evenimentele zilei ● 21,20 Jazz în comentariu și sunet

RADIO ROMÂNIA-ACTUALITĂȚI

Program 0,00-24,00. Din sumar: 00,00 Nopțile României-Actualități ● 5,00 Matinal ● 9,00 Studio deschis ● 13,00 Postmeridian ● 16,00 Spațiu european ● 17,00 Azi în țară și în lume ● 20,20 Teatru radiofonic: "Hagi Tudose" de Barbu Ștefănescu Delavrancea ● 22,20 24 de ore ● Știri - 1,00; 2,00; 5,00; 6,00; 7,00; 11,00; 12,00; 13,00; 16,00; 20,00; 22,00; 24,00.

RADIO ROMÂNIA-CULTURAL

Program 8,00-24,00. Din sumar: 9,30 Curs de limba franceză pentru nivel mediu ● 10,15 Opera "Idomeneo" de Wolfgang Amadeus Mozart ● 13,20 Sonata pentru clavecin în do minor, nr. 3 de Joseph Haydn ● 16,00 Compozitorul săptămînii: Franz Liszt ● 17,00 Mediateca ● 17,30 Opera "Boris Godunov" de Modest Musorgski ● Știri - 8,00; 12,00; 13,00; 22,00; 24,00.

RADIO ROMÂNIA-TINERET

Program 8,00-1,00. Din sumar: 10,05 Blue jeans ● 12,00 Nostalgic rock ● 13,20 Politon stereo, Muzica înainte de toate ● 18,05 Seară în blue jeans ● 21,00 Clubul adolescenților ● 22,20 Top '93 ● 24,00 Opera "Gema di Vergi" de Gaetano Donizetti ● Știri - 8,00; 10,00; 13,00; 18,00; 22,00; 1,00.

TEATRU

La ora 19,00 la Teatrul Național din Iași se joacă spectacolul cu piesa "Sinucigașul", în regia lui Mircea Marin.

CINEMATOGRAFE

● Cinematograful **" Victoria"** (telefon: 112502); 15-21. X. 1993, orele: 9; 11; 13; 15; 17;19; **" Formidabilul 2"**; Producție S.U.A., 1992. Parodie. În completare: **" Mister Bean dă examen"** (scheci umoristic) Premieră

● Cinematograful **" Republica"** (Telefon: 114327); 15-21. X. 1993, orele: 9; 11; 13;15;17;19 **" Operațiunea " Brigada Roz"**; Producție Hong Kong, 1991. Film polițist cu elemente de arte marțiale. Premieră

● Cinematograful **" Copou"** (Telefon: 145738) 15-21.X.1993, orele: 9; 11; 13; 15;17;19 **" Pasagerul 57"** Producție S.U.A., 1992. Thriller polițist.

●Cinematograful **" Dacia"** (Telefon: 164740) 15-21.X.1993, orele: 9;11;13 **" Rambo III"** Producție S.U.A., 1988. Thriller. 15-21.X.1993, orele:15;17;19 **" Prințul întunericului"** Producție S.U.A., 1987..SF

● Cinematograful **" Tineretului"** (Telefon: 117178); 15-21.X.1993, orele: 9;11,30; 14;16,30;19; **" Bătălie disperată 2"**; Producție S.U.A., 1990. Thriller polițist

● Videoteci cu programe de filme pentru tineret

- în sala mică a cinematografului "Republica" (orele: 10;12;14;16;18;20)

- în sala din str. Sf. Andrei, nr. 17 (orele: 9;11;13; 15; 17;19)

SPITALE DE GARDĂ

-Spitalul "Parhon", clinica a IV-a medicală, clinica a II-a chirurgie, clinica a II-a obstetrică. Tel. 140337.

FARMACII DE GARDĂ

- Farmacia nr. 2, Piața Unirii

MÎINE

TIMPUL

revistă lunară de cultură

La Galeriile "Anticariat" din str. Lăpușneanu se organizează miercuri, la ora 18,00, "Serile Timpului" (manifestare programată pentru marți, 18.X.1993, amînată pentru miercuri, 19.X.1993). Cu această ocazie se va lansa și numărul trei din noua serie a revistei "Timpul".

OPERĂ

La ora 18,30, la Opera Română din Iași va avea loc spectacolul "Cavalleria Rusticană" cu participarea solistului Operei Naționale din Chișinău, Boris Materinco.

EN GROS:

Se acordă credite în mărfuri

ZAHĂR
ULEI floarea soarelui
ȘROT floarea soarelui

IMPORT

- OREZ
- FĂINĂ ALBĂ
- SUCURI CRUSH
- WHISKY
- CONIAC
- LICHIOR
- HELAS
- NESS AMIGO
- PASTE FĂINOASE
- CACAO
- LAPTE PRAF
- GUMĂ
- ALUNE vrac și pachete
- CIOCOLATĂ
- NAPOLITANE
- MĂSLINE vrac
- MĂSLINE borcan
- CAFEA boabe vrac
- ȚIGĂRI
- TAPET

098/127638
Iași, B-dul Poitiers 14 (fost ICRM)
UNIVERSAL OCCIDENT SRL

☎ TELEFOANE UTILE ☎

☎ SALVARE: 961
☎ POMPIERI: 981
☎ POLIȚIE: Inspectoratul Județean 146666, 140020, 146840; Municipiu - 146850; Serviciul Circulație - 140070.
☎ AGENȚIA C.F.R.: 147673
☎ INFORMAȚII GARĂ: 146333
☎ AUTOGARĂ: 146587
☎ TAXICOM, dispecerat: 953, 146593
☎ AGENȚIA TAROM: 115239
☎ INFORMAȚII AEROPORT: 178126
☎ STAȚII PECO: Baș Ceauș - 176865; Aurel Vlaicu - 175812; Bucium - 132891; Crișan - 112182; Păcurari - 164142; Sărărie - 147480.
☎ DISPECERATE: R.A. Gaz-Metan - 141737; R.A. Apă-Canal - 142451; Renel - 147070, deranjamente - 147070; Termoficare - 141956; R.A. Locuința - 112434; Telefoane - Deranjamente - 921; Protecția mediului - 147010.
☎ GARDA FINANCIARĂ: 114065, 112427.
☎ ADMINISTRAȚIA FINANCIARĂ: 143030
☎ NOTARIAT: 147574
☎ TRIBUNAL: 146300
☎ PROCURATURĂ: 146630
☎ CAMERA DE COMERȚ: 117757
☎ CENTRUL MILITAR JUDEȚEAN: 146370
☎ HOTELURI: Moldova - 142225; Traian - 143330; Unirea - 142110; Sport - 137617.
☎ POLICLINICA CU PLATĂ: triaj informații - 117244
☎ OFICIUL JUDEȚEAN PENTRU PROTECȚIA CONSUMATORILOR: 145392

MICA PUBLICITATE

ELECTRONICE

● Vînd Walckman Hi-Fi Panasonic (nou), autorevers, Dolby B, egalizator, XBS. Tel. 110487. (907897)

CASE, TERENURI

● Urgent, cumpăr garsonieră, confort I. Plata avantajos (în lei sau valută). Tel. 140400.

VÎNZĂRI

● Vînd firmă S.R.L. înființată de un an. Relații la telefon 129344, după ora 19,00. (12654)

● S.C. vinde: bibliotecă, dormitoare, bucătării, piese diverse de mobilier. Prețuri avantajoase. Relații zilnic - Casa Modei, etaj 1, Agenția N.E.T., între orele 9,00-17,00. (907899)

● Vînd butelii de aragaz. Tel. 142443. (12717)

● Vînd var și pește viu, non-stop. Str. Trei Fîntîni, Șos. Bucium, Tomești, lîngă serele Vlădiceni. (12658)

CUMPĂRĂRI

● Cumpăr valută. Tel. 161786.

SCHIMBURI

● Schimb apartament 2 camere cu similar București. Tel. 172557.

PIERDERI

● Pierdut ștampilă Spitalul clinic de copii - secția exterioară Popești. O declar nulă. (12714)

● S.C. CASA GRIG S.R.L. anunță furtul unui C.E.C. cu limită de sumă pentru plăți furnizori, avînd seria C.4. nr. 0896876 pînă la 0896900. Îl declarăm nul. (12716)

● Pierdut carnet student pe numele Oprișan Cătălin. Îl declar nul. (12549)

● Pierdut filă C.E.C. cu limită de sumă, seria B nr. 658817, emisă de S.C. ROMAGRIBUZ S.A. Buzău la data de 26.11.1992 pentru S.C. BUCIUM S.A. Iași. Se declară nulă.

● Pierdut legitimație veteran război, buletin identitate pe numele Iftimi V. Ioan. Aducătorului recompensă. Cămin de pensionari, Codrescu 6. (12560)

● Pierdut permis bibliotecă pe numele Tudosă Elena. Îl declar nul. (12561)

OFERTE SERVICII

● Execut lucrări dactilografie. Tel. 129204.

● Filmări video de calitate. Tel. 141672, 142528. (12535)

● Profesor, pregătesc franceză, execut traduceri. Preț avantajos. Tel. 165194. (12718)

● Societatea comercială GAMA S.R.L. asigură transport persoane în Germania, săptămînal. Relații la telefon 153840, 163846.

LOCURI DE MUNCĂ

● Angajez tonetar cu garanție. Plata 5% din vînzări. Tel. 113968.

● Societatea cooperativă meșteșugărească SERVICE SO.CO.M Iași angajează vînzător pentru unul din magazinele sale. Condiții de încadrare: absolvent de liceu. Informații la telefon 146301 sau la sediul societății, situat în str. Străpungere Silvestru nr. 6, bl. CL. 21 (în spatele Consignației A.B.C. - Gară).

DIVERSE

● Consiliul Local al comunei Coarnele Caprei, jud. Iași vinde la licitație publică în data de 22 octombrie 1993, ora 10,00, la sediul Consiliului Local al comunei Coarnele Caprei, următoarele: mijloacele fixe ale fostei ferme de solarii de pe o suprafață de 20,00 ha; terenurile aferente nu fac obiectul vînzării, se dau în folosință conform H.G.R. nr. 834/1991; mijloacele fixe aferente nu vor putea fi dezatectate de adjudecătorul licitației, acesta avînd obligația de a păstra specificul investiției existente; taxa de participare de 10 % din valoarea de pornire a licitației se va depune la casieria Consiliului Local al comunei Coarnele Caprei. Relații suplimentare se pot obține la Consiliul Local al comunei Coarnele Caprei, la telefon 77, oficiu Belcești. (12715)

● Societatea Comercială Bere "Zimbru S.A." Iași primește la sediul societății în perioada 15-25.10.1993 comenzi în vederea contractării producției de bere pe anul 1994. Contractările se fac în perioada 20.11.-30.11.1993. Cantitățile pentru care se fac contracte vor fi indiferent de mărimea comenzilor, proporțional cu berea ridicată în perioada 1.10.-20.11. de fiecare beneficiar. De asemeni, S.C. Bere ZIMBRU S.A. Iași informează că livrează bere cu mașinile proprii pe bază de comenzi telefonice la numărul 137260. Taxarea transportului se face pe bază de tarif ITA și se suportă de client.

● Preiau orice rezolvări de probleme în Germania, inclusiv obținerea de vize de intrare (numai pentru cei cu pașapoarte de serviciu, deținători de firme sau angajați) contra a 500 DM de persoană, plus o mică cotă a afacerilor făcute aici, circa 100-200 DM în total. Corespund prin fax la nr. 089/7695351, din Munchen, Germania. Inf. la Iași, la 098/111477, între orele 20,00-22,00. (12558)

FELICITĂRI

● La mulți ani domnului Iftimie Gheorghiță la cea de-a 34-a aniversare din partea lui Vasile. (907898)

MATRIMONIALE

● **Italian, patron office import-export diamante, pietre prețioase și aur, absolut singur înăuntrul sufletului, necăsătorit, stare materială foarte bună, 48 ani, cu spiritul încă tînăr, prezentabil, de o fidelitate absolută, nebăutor, nefumător, maximă seriozitate, caut exclusiv domnișoară/doamnă tînără, frumoasă, afectuoasă, 20/35 ani, chiar și divorțată, interesată de cunoașterea mea doar în scopul unei căsătorii din dragoste. Scrieți-mi, atașînd o fotografie. Adresa mea: Camerin Giorgio, Via San Salvatore 38/F, Valenza (AL), Italia, tel. 0131/953117. NB. Telefonare non serve, non voglio/Scrievete-mi tassativamente in italiano, non importa errori, per foto intendo faccia, fronte e profilo, intera persona, in piedi, fronte e profilio, la descrizione deve esser dettagliata piu'possibile, e'inutile scrivere senza i requisiti richiesti, la lettera verra'cestinata. Se dopo i tempi tecnici postali non ricevete riposta, la riposta vi e'gia stata data e'negativa non solecitate grazie. Tutto si fara'per corrispondeza fino alla mia decisione d'incontro.**

DECESE

✝ **Familia anunță trecerea în neființă a celei care a fost o bună soție, mamă și bunică - CIOBOTARU MARCELA. Înmormîntarea va avea loc astăzi, 19.10.1993, ora 12,00, la cimitirul Eternitatea. Odihnească-se în pace. (12720)**

CONDOLEANȚE

● Angajații filialei de producție industrială din cadrul S.C. CONSART S.A. Iași exprimă sincera compasiune adresată colegelor Adela Hatmanu și Anișoara Lungu la dureroasa despărțire de iubitoarea și devotata lor mamă. (12719)

● Profund impresionate de dispariția fulgerătoare a fostei colege de la Institutul Pedagogic de 3 ani MARCELA CIUBOTARU, îi aducem un ultim omagiu și transmitem sincere condoleanțe familiei îndoliate.

● Colectivul Direcției Calitate de la S.C. FORTUS S.A. transmite sincere condoleanțe domnului director ing. Dan Bugiac pentru pierderea suferită. (12721)

● Colectivul Bibliotecii Institutului Politehnic regretă decesul ELENEI STRAT, prima directoare a acestei instituții, și adresează condoleanțe familiei. (12722)

EDITOR
Nord-Est s.r.l.
Str. Smârdan nr. 5
Tel. 17.25.57 (centrala)
Fax 14.45.77

Președinte
Alexandru LĂZESCU

Vicepreședinți
Florin ZAMFIRESCU
Cezar CALUSCHI

Director executiv
Gabriel RUSU

Monitorul
Monitorul express
Str. Smârdan nr. 5
Tel. 17.25.57 (centrala)
Fax 14.45.77
Director onorific: AUREL LEON

DAN RADU
redactor șef

OVIDIU ȘIMONCA
redactor șef adjunct

TUDOR AGAVRILOAEI
secretar general de redacție

EVENIMENT: TONI HRIȚAC (șef secție), Mihaela Cănănău, Dan Fodor, Cristian Hanganu, Dumitru Hariga, Dragoș Huțanu, Silviu Labeș, Cristina Leca, Cristian Medeleanu, Sorin Simon, Adina Scutelnicu, Ovidiu Scutelnicu, Sândel Tacu.

FOTOREPORTER: Constantin Plop

POLITIC: Radu Meșniță, Lucian Postu, Cristian Racu

ECONOMIE: COSTEL STROESCU, Mihaela Brezeanu, Alin Tocan.

REPORTERI SPECIALI: Vasile Cojocariu, Dorin Popa

SPORT: G.I.NICOLAE, Leonard Cănănău, G. Anghel, Victor Grădinariu, I.C. Teodor

REDACTOR DE SERVICIU: Ion N. Oprea

GRAFICĂ: Lucian Amarii, Daniel Melinte

RECLAMĂ-PUBLICITATE: Maria Vornicu

CULEGERE-TEHNOREDACTARE COMPUTERIZATĂ: Cornelia Agavriloaei, Cerasela Cirimpei, Petronela Macovei, Florin Pavel, Liliana Signeanu, Mihaela Spineanu.

SECRETARIAT: Daniela Gongescu, Gabriela Pisaltu.

RADIO Nord-Est
70,76 MHz
Bd. Copou 19;
Tel. 145530; fax 146363

DIRECTOR DE PROGRAME: Cristina Popescu
DIRECTOR DE PRODUCȚIE: Livia Susanu

NORD-EST PRESS
- Agenție de știri -
Str. Smârdan 5;
Tel. 144776; fax 14.45.77
EDITOR
Mona Dirțu
Redactor: Dana Scripcă

Compania de publicitate *NORD-EST*
Membru I.A.A. (International Advertising Association)
Birouri: - str. Smirdan nr. 5, tel. 17.25.57 (centrala), fax. 14.45.77 sau - Casa Modei et. 1 str. Stefan cel Mare și Sfînt
SECRETAR EXECUTIV Cristina Lozneanu

ABONAMENTELE se pot face la orice oficiu poștal din țară. MONITORUL figurează în Catalogul Presei interne la poziția 838.

Tiparul offset MULTIPRINT Iași, Strada Sf. Lazăr nr. 49

Începînd cu acest număr, MONITORUL vă oferă o pagină completă de divertisment și sfaturi utile. Zilnic, în această pagină, veți putea găsi informații muzicale sau din lumea filmului, rubrici medicale sau de dialog cu cititorii, soluții practice pentru problemele ce apar în gospodăria dumneavoastră, rețete culinare, modă, teste de aptitudini și perspicacitate și o sumedenie de alte chestii care sigur vă interesează. Toate concursurile lansate de MONITORUL vor apărea aici. Slabe șanse ca această pagină să vă plictisească.

Oameni pe care nici capu' nu-i doare

Sharon Stone se dă în stambă cu Bruce Willis

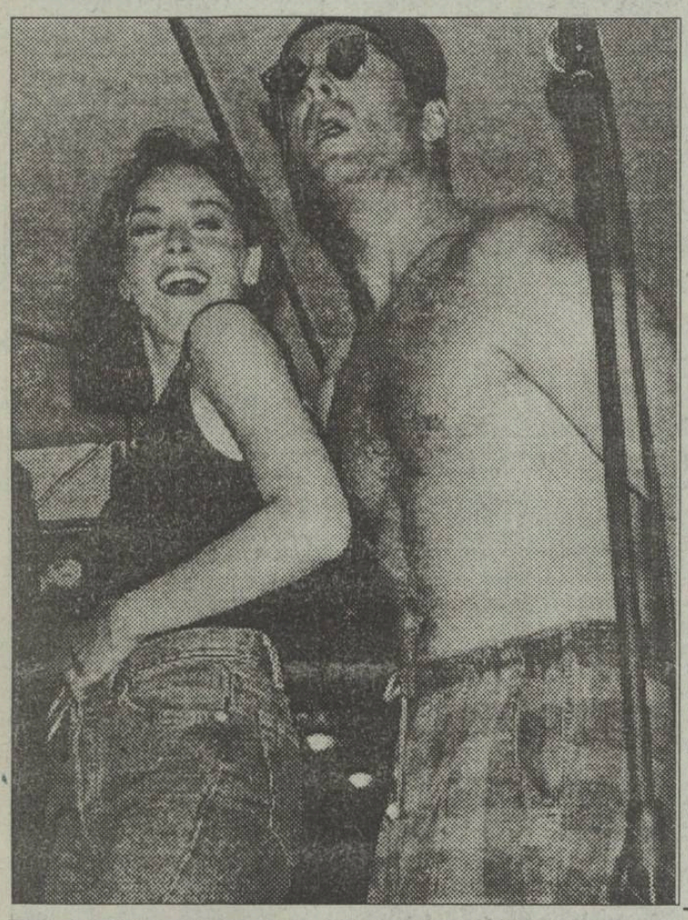

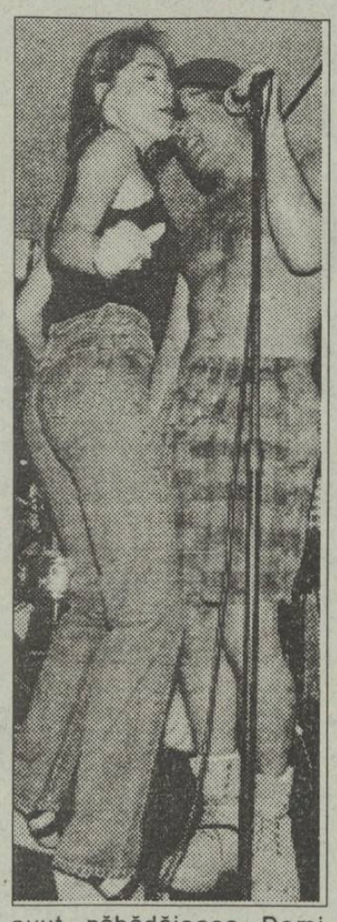

Sharon Stone, actrița din Basic Instinct, devenită noul sex-simbol al Americii, n-a fost niciodată prea timidă, însă ultima ei "reprezentație" dată cu ocazia deschiderii restaurantului Planet Hollywood, rezervat celebrităților, a șocat orașul Chicago. Sharon s-a strecurat ca o felină pe scena unde Bruce Willis își demonstra calitățile de cîntăreț.

În timp ce prietenul ei, producătorul Bill McDonald, se uita cu gura căscată, iar o mulțime de vedete (Sly Stallone, Melanie Griffith, Arnold Schwarzenegger) o ovaționau încîntate, Sharon a transformat seara umedă de toamnă într-o baie de aburi, printr-un show dansant în care vedeta s-a mișcat atît de senzual, încît pînă și omul de gheață care este Bruce Willis s-a topit. Ud leoarcă, și-a sfîșiat cămașa și a rămas doar în pantaloni scurți. Apoi, pe neașteptate, a strîns-o în brațe și a sărutat-o lung și drăgăstos.

Ne întrebăm ce părere a avut năbădăioasa Demi Moore despre mica escapadă a jumătății sale cu cea de curînd încoronată drept "zeița sexului".

Oricum, la întrebarea aceasta nu poate răspunde decît Bruce Willis, pentru că Demi se afla în acel timp în locuința lor din California, ținută la pat în așteptarea celui de-al treilea copil.

Sănătate sexuală și afectivă

Rubrică de specialitate ce apare marți și sîmbătă

Tinerii au nevoie de sinceritate și de sfaturi clare

Cererile de consultații din partea adolescentelor arată că nevoia tinerilor în domeniul educației sexuale este încă neglijată. Studii serioase, întinse pe ani de zile, relevă că tinerii de azi nu caută în special explicații avînd ca subiect detalii anatomice sau fiziologice, ci, mai ales, informații clare și precise interesînd aspecte mult mai diverse ale sexualității. Ei au nevoie de sinceritate, de un limbaj pe înțelesul lor, de răbdare, de un sfat clar. Ceea ce doresc înainte de toate, este o convorbire strict confidențială cu o persoană competentă, informată și, mai ales, înțelegătoare. Această persoană trebuie să fie calificată și capabilă să răspundă la cererea de informație și să furnizeze sfaturi imparțiale, relativ la întrebări despre educație, viața sexuală, acoperind o arie largă de probleme afective și psihologice: dificultăți întîlnite pe planul relațiilor cu prietenii, prietenele, partenerul, despre dezvoltarea fizică și sexuală, trecînd prin contracepție și pericolul unor boli cu transmitere sexuală (SIDA).

Relația fizică inspiră mai puțină teamă ca în trecut, dacă avem în vedere că 25 % din fetele de 15 ani au avut deja un contact sexual. Luînd în considerare permisivitatea societății noastre actuale, atragem atenția asupra practicii extrem de periculoase a neglijării contracepției și a contradicției dintre vasta gamă de metode contraceptive și ignoranța tinerilor - lucru imposibil de explicat.

Avem în vedere că misiunea tradițională de sfat privind sexualitatea, din partea ginecologului, este dificil de realizat. Pentru a beneficia de sfat, trebuie mers la consultație, iar aceasta nu este o hotărîre ușor de luat de către adolescente. Dar tinerii se lansează mult mai devreme în viața de cuplu și au nevoie de aceste sfaturi. Multe fete se interesează de prima vizită la ginecolog. Serviciul nostru ar avea rol de catalizator, încurajînd fetele să se adreseze specialistului. Explicînd calm lucrurile și detaliile modului desfășurării consultației și examenele la care medicul va proceda, putem risipi neliniștea.

Așadar, dorim să oferim tinerilor posibilitatea de a primi un sfat și asistență eficace și anonimă în contracepție, permițînd și specialiștilor să fie eficienți prin știința lor în domeniu. Nu este timp să tergiversăm, nici să moralizăm. Dorim să

adoptați un comportament responsabil și să știți ceea ce faceți.

Dr. Dan Diculencu
Cabinet de Planificare Familială

P.S. Începînd de astăzi așteptăm pe adresa redacției scrisorile dumneavoastră în care să ne descrieți eventualele probleme de sexualitate sau de afectivitate pe care le aveți. În cadrul acestei rubrici veți primi răspunsuri care sperăm să vă ajute. Menționați pe plic titlul rubricii. Nu este nevoie să semnați cu numele dumneavoastră adevărat.

Astăzi, la Telecinematecă

Un film împotriva rasismului - "In this our life" ("În viața noastră") - regia John Huston

În deceniul cinci, cinematografia nord-americană se remarcă prin generoasa adaptare, de multe ori cu concesii extraestetice, la necesitățile războiului, la aspirația la victorie, adică, prin ieșirea din izolaționism. Memorabilă este ziua de 21.II.1941, cînd președintele Franklin D. Roosevelt, primul președinte de altfel, de la Casa Albă, timp de șase minute, s-a adresat Hollywood felicitîndu-l pentru spiritul său civic. Premiile Oscar s-au acordat, cu precădere, în fiecare an, filmelor angajate, festivitățile de premiere căpătînd un caracter mai auster. În acest deceniu, se realizează primele filme într-adevăr politice, interesul publicului pentru filmul muzical, pentru comedie și pentru western scăzînd simțitor. În acest deceniu, America descoperă cinematograful european, A.M.P.A.S. începînd să acorde, din 1947, premii și pentru filmele vorbite în alte limbi decît engleza. Dar tot în acest deceniu, are loc un violent conflict al cineaștilor cu puterea, încheiat prin condamnarea, la 24.XI 1947, a zece cineaști (șapte scenariști, doi regizori și un teoretician), în urma audierilor de către Comitetul pentru cercetarea activității antiamericane, la cîte un an închisoare și 1.000 dolari amendă.

John Huston (5.VIII.1906, Nevada-Missouri-1987) a fost un mare neliniștit, un vitalist cu o constantă atitudine antitradiționalistă și nonconformistă. Cu o bogată experiență, militar, gazetar, boxeur profesionist, scriitor, debutează ca actor în filmele lui William Wyler, ca furnizor de subiecte și scenarist în 1931, cînd a scris un rol special pentru tatăl său, actorul Walther Huston, una dintre cele mai pitorești prezențe la Hollywood și ca regizor în 1941 ("The Maltese Falcon" - "Șoimul blestemat"). A folosit formule cinematografice foarte variate, de la filmul de propagandă războinică ("Across the Pacific" - "Spionaj în Pacific"), 1942, la antiwestern grotesc ("The Treasure of the Sierra Madre" - "Comoara din Sierra Madre", 1947, două premii Oscar) și la cel persiflant, de nuanță romantică ("The Life and Times of Judge Roy Bean" - "Viața și epoca judecătorului Roy Bean", 1971), la filmul politic ("We Were Strangers" - "Astă noapte va răsări soarele", 1950), la filmul polițist, de factură clasică, ("The Asphalt Jungls" - "Jungla de asfalt", 1950, în care debutează Marilyn Monroe), la filmul burlesc, de aventuri ("The African Queen" - "Regina africană", 1952, Premiul Oscar pentru Humphrey Bogart), la filmul monografie ("Moulin Rouge", 1953, Leul de argint, Veneția), la acea excepțională construcție dramatică, de dimensiuni legendare ("Moby Dick", 1956, după celebrul roman al lui Herman Melville), la filmul biografie interioară ("Freud, the Secret Passion" - "Freud, pasiune secretă", 1962), la acel studiu dramatic, dar în registru conic al condiției de mafiot ("Onoarea familiei Prizzi", trei premii Oscar) și, în fine, la remarcabilul film de atmosferă, de sugestie ("The Dead" - "Moartea", 1987, după ultima poveste din volumul "Oameni din Dublin" de James Joyce).

Concepția lui despre viață, despre artă, este lapidar și inspirat exprimată de el însuși: "Viața înseamnă strădanie și nu cîștig. Importantă este vînătoarea și nu vulpea. De aceea filmele despre succes nu m-au interesat niciodată prea mult". La el, "cel mai notabil cineast al generației pierdute", unica temă, tratată în formule cinematografice și în tonuri foarte variate, dar cu dezinvoltură, cu siguranță, cu imaginație, umorul lui, ironia lui fiind de rezonanță tragică, este răul manifestat printr-o continuă urmărire cinică și disperată. Dar răul din noi, nu un rău oarecare, din afara noastră, un rău funciar. Omul fuge, în fond, de el însuși. El demontează mecanismele acestui rău, radiografiindu-l în cele mai variate forme prin care se manifestă. De aici un acut sentiment al solitudinii, al incertitudinii, al disperării, al aflării sub presiunea nemiloasă a unui destin al eșecului implacabil.

Filmul "În viața noastră" este un film antirasist, sincer. Aici situația este viciul care exercită asupra omului o putere devoratoare. El este programat. Eșecul este inevitabil, consecință firească a unei "boli interioare", iar convingerea că vina nu va fi sancționată este un gest trucat care ascunde spaima. Foarte bune roluri au avut Bette Davis și Olivia de Havilland.

Prof. Mircea DUMITRESCU

Ana-Maria

Te crezi echilibrat, dar scrisul îți trădează nesiguranța

Malevil (18 ani). Nu cred cîtuși de puțin că ești o "nebună care nu are altă treabă decît să încurce lucrurile". În general, corespondenții mei își încep scrisorile cu problema cea mare și făcîndu-ți o destăinuire, sînt două genuri de astfel de probleme: adevăratele probleme sentimentale și problemele celor care, fără să aibă o altă "treabă" sau să încurce lucrurile, nu reușesc să înțeleagă de 10-15 ani pe ce fel de lume trăiesc și care este rolul lor în această "lume nebună, nebună..." Nu vreau să înțelegi acum, după prima încercare curajoasă de a-mi scrie, că aș vrea să te "înregimentez" într-una din aceste două categorii de corespondenți.

Și ca să luăm lucrurile de la capăt, îmi scrii cu oarecare teamă, încercînd parcă să te ascunzi în spatele rîndurilor ce se vor, totuși, un început al marilor destăinuiri... Numindumă o străină, știi că îți poți descărca sufletul mai bine, simțind nevoia unor confesiuni. Îmi vorbești în cuvinte mari și frumoase despre echilibrul pe care-l reprezinți în fața celor ce te cunosc, dar pînă și scrisul îți trădează nesiguranța; singurătatea și certitudinea neacceptării de cei care te înconjoară și care, probabil, te iubesc.

Presimt că viața ta este foarte interesantă și, totuși, cred că nu percepi lucrurile la adevărata lor valoare. Într-adevăr ești foarte rezervată cu tine însăți și această rezervă se transpune și în planul relațiilor cu cei ce ți-ar putea deveni prieteni apropiați și necesari.

Înțeleg că aceste cîteva rînduri telegrafiate nu-ți vor putea crea nici măcar o stare de ușurare, dar dacă vrei ajutorul meu, lasă-mă să te ajut... ajutîndu-mă și tu, la rîndul tău, să te cunosc mai bine. Acesta este și motivul pentru care ți-am răspuns cu întîrziere: în așteptarea unei alte scrisori și în speranța că-mi vei dezvălui mai multe despre viața ta și despre "nebuloasa" depresivă în care te afli acum.

Ana-Maria

HOROSCOP

BERBEC (21 mart. - 20 apr.): Entuziasmul dumneavoastră e molipsitor. Ca să reușiți în ceea ce vă propuneți să întreprindeți, e bine să vă luați alături un consilier ceva mai realist. Nu trebuie să vă enervați dacă el vă va îndemna la prudență.

TAUR (21 apr. - 20 mai): Noi obstacole neașteptate vi se pun în cale. Treceți peste proasta dispoziție și continuați cu aceeași tenacitate. Nu lăsați ca starea de spirit să vă cuprindă și viața sentimentală.

GEMENI (21 mai- 21 iunie): Încercați să fiți consecvent cu ceea ce v-ați propus, altfel îi derutați pe colaboratori și vă puneți singur bețe în roate. Ascensiunea profesională este apreciabilă. În dragoste vă loviți de propria nehotărîre.

RAC (22 iun. - 22 iul.): Nu aveți prea multe perspective pentru ziua în curs. Limitați-vă activitatea la strictul necesar, evitați contactele noi, nu vă angajați în discuții contradictorii. Aveți tendința de a contrazice gratuit.

LEU (23 iul.-22 aug.): Poziția socială se consolidează, dar cu prețul unor concesii pe care s-ar putea să le regretați mai tîrziu. Nu faceți eforturi prea mari. Solicitările la care ați fost supus au început să-și arate urmările.

FECIOARĂ (23 aug. - 22 sep.): Plătiți din greu pentru aroganța de care ați dat dovadă. Încercați, măcar în ceasul al doisprezecelea, să vedeți care este și partea dumneavoastră de vină. Tulburări nervoase.

BALANȚĂ (23 sep. - 22 oct.): Bunătatea de care dați dovadă poate să deranjeze pe cei mai meschini. Dacă vreți să faceți un bine, nu mai scoateți ochii după ce l-ați făcut. În dragoste totul merge ca pe roate.

SCORPION (23 oct. - 21 nov.): Aveți grijă de partenerul dumneavoastră. Cochetăria care vă caracterizează s-ar putea să-l pună pe gînduri. Chiar dacă nu ați încălcat principiile pe care le-ați stabilit împreună, frivolitatea dumneavoastră îi poate pune pe gînduri.

SĂGETĂTOR (22 nov. - 21 dec.): Folosiți-vă combativitatea în ceva constructiv. De pe margine e foarte ușor să fii deștept. Alții s-ar putea să se satură să vă facă treaba. Afacerile sînt prospere.

CAPRICORN (22 dec. - 19 ian.): Trebuie să vă întoarceți la mijloacele clasice de conservare. Proasta dispoziție vă poate face răutăcios (oasă). Sfatul nostru: ocupați-vă timpul cu lucruri plicticoase, dar meticuloase.

VĂRSĂTOR (20 ian. - 18 febr.): V-ați dedicat unei cauze nobile, pentru care cheltuiți o energie extraordinară. Ideile dumneavoastră sînt foarte bine primite, deși la început surprind prin originalitatea lor.

PEȘTI (19 feb. - 20 mart.): Nu lăsați ranchiuna să vă acopere și bunele intenții. În dragoste, tandrețea nu este suficientă; încercați să fiți și consecvent cu promisiunile pe care le-ați făcut.

LEGENDA:

- vă paște ghinionul
- prudența e mama înțelepciunii
- n-aveți nimic de pierdut
- șansa vă surîde

Cum să fii mai deștept!

Puteți să vă sporiți capacitatea creierului doar schimbîndu-vă obișnuințele zilnice și încercînd să vă puneți mintea la lucru. Iată cîteva sfaturi în acest sens.

■ - Încercați să aveți doar gînduri bune și alungați toate posibilele gînduri negative oprindu-vă cîteva momente din ceea ce faceți, relaxați-vă și apoi reluați-vă activitatea.

■ - Schimbați cît mai des drumul spre locul de muncă. Alegeți mereu restaurante noi de relaxare. Locurile și senzațiile noi inspiră gînduri mai proaspete, mai profunde.

■ - Nu vă mulțumiți doar să priviți, încercați să observați. Opriți-vă asupra detaliilor lucrurilor care vă înconjoară, folosindu-vă din plin simțurile - văzul, auzul, mirosul și simțul tactil - pentru a ajunge la o mai bună cunoaștere a lor.

■ - Puneți multe întrebări și insistați să găsiți răspunsul chiar dacă trebuie s-o faceți dumneavoastră însivă.

■ - Citiți, ascultați opinii care nu se potrivesc cu modul dumneavoastră obișnuit de a gîndi, încercînd să vă stabiliți cît mai obiectiv posibil poziția.

■ - Fiți o persoană activă. Lăsați vorba și acționați. Experiența e cel mai bun profesor, se spune, și într-adevăr nu poți învăța să mergi cu bicicleta doar privind un altul mergînd.

■ - Practicați sport de orice fel sau măcar ușoare exerciții de întreținere. Acestea vă vor spori energia și vă vor stimula muntea prin fluxul crescut de oxigen care mărește vitezele impulsurilor nervoase spre creierul dumneavoastră.

■ - Folosiți-vă mîna stîngă cînd faceți lucruri ușoare ca de pildă așezarea de obiecte în dulapuri, pe rafturi.

■ - Introduceți culoarea galben așa încît împrăștiați-o în camerele în care aveți cel mai mult nevoie să vă folosiți eficient mintea.

■ - Notați-vă pe hîrtie ce aveți de făcut pentru a vă elibera mintea, lăsînd-o să acționeze în scopuri creative.

■ - Practicați "brainstorm"-ul cu dumneavoastră însivă și cu ceilalți. Cereți răspunsuri cît mai rapide la diverse întrebări și veți descoperi idei uimitor de folositoare.

■ - Jucați scrabble, șah, bridge.

■ - Meditați. Rezervați-vă 15 minute după o activitate obositoare stînd calm, detașat de lumea înconjurătoare.

Poșta horoscop

Rac la Rac nu-și scoate ochii

■ **Elisabeta Timofte**: Păi de ce nu ziceți ce vreți? Îmi reproșați că fac prea multă teorie. Am văzut atîția șarlatani băgați în afacerea horoscoapelor, încît mi-am luat meseria în serios. Se vede că nimeni nu mai are timp să cugete la cele eterne. Ca să vă fiu pe plac, voi coborî din stele, unde e locul astrologului. Nu voi mai privi departe, într-un viitor în care nimeni nu mai crede, ci numai pînă la vîrful nasului, adică pînă la ziua de mîine. Răspunsul meu este: Rac la Rac nu-și scoate ochii. Nu vă îndemn la căsnicie și mă tem că n-am să-i mai îndemn nici pe alții, care s-au cam lămurit din tragedia căsătoriei părinților lor. Așadar: merită să încercați cu Racul dumneavoastră. Chiar dacă nu va dura povestea dintre voi, nu veți regreta nici o zi petrecută împreună. La despărțire va fi mai greu, dar sînt pregătit să vă dau soluții și pentru asta.

■ **Nicolae Asaftei:** Cui îi place să fie părăsit? Chiar dacă v-a înșelat de cîte ori i s-a ivit ocazia, prietenei dumneavoastră nu-i prea convine că ați schimbat-o cu alta. Vă asigur că perechea Taur-Balanță nu este cea mai bună din cîte se pot găsi pe lume. Tăurița, însă, nu vă va lăsa în pace multă vreme. Dacă ar fi apucat să vă părăsească ea, lucrurile ar fi fost cu mult mai simple. Va trebui să faceți față unui asediu îndelungat, timp în care veți primi asigurări de fidelitate, amenințări și chiar tentative de șantaj. Important este să nu cedați presiunilor.

■ **Petruța Mîndru**: N-aveți decît să perseverați. Mie, unuia, mi-e clar că Leul dumneavoastră n-o să vă bage niciodată în seamă. Veți suferi ca un cîine, veți plînge în singurătate nopți de-a rîndul, îl veți urî. Nimic, însă, nu se va schimba în viața dumneavoastră. În cel mai bun caz veți reuși să-l plictisiți. Dacă îl enervează ceva pe lume pe Leu, acel ceva e Scorpionul. Dacă, totuși, țineți morțiș să suferiți din dragoste, căutați un Vărsător: acela vă va supune la toate caznele de pe lume, dar va accepta să trăiască cu dumneavoastră cîteva luni, ca să-și satisfacă dorința de-a chinui pe cineva.

■ **Anonimă** (Roman): Ai toate șansele: afemeiat cum este, Săgetătorul o să te bage în seamă. Dacă îl faci să creadă că e dat dracului, o bună bucată de vreme n-o să te uite. De trecut știu c-o să-ți treacă ușor. Leoaicele sînt născute în zodia Madonnei. Te vei convinge repede că altul e și mai dat dracului.

Amadeus

CENTRALA UNIVERSITARĂ

IAȘI

Abuzuri grosolane la Fundația pentru Tineret Iași

AU DISPĂRUT PATRU MILIOANE LEI *(p.2)*

EXTERN

Șevardnadze cere ajutor extern pentru Georgia (p.4)

SPORT

De la corespondentul nostru de la Paris

Avancronica meciului Paris Saint-Germain - Craiova

MIERCURI
20 octombrie
1993
An III,
Nr.246 (700)
8 PAGINI - 80 LEI

cotidian de informaţii

Monitorul

Înainte de a anunța Poliția, Salvarea sau Pompierii, sunați la MONITORUL!

Telefon:
17.25.57

Director onorific: AUREL LEON

Redactor șef: DAN RADU

CE MAI E NOU

Parlamentul va decide dacă vor fi interzise jocurile de tip "Caritas"

Într-un dialog cu un reporter Mediafax, dl. Ulm Spineanu a caracterizat "cazul «Caritas»" astfel: "Ar trebui să ajungă în curînd în prag de dezintegrare, dar este susținut din interior și din exterior. Persoane din zonă spun (nu știu dacă e adevărat) că ar fi alimentat cu o sumă imensă de dolari. Conduce la decapitalizarea CEC-ului. Efectul este cunoscut, resimțit, dar nu recunoscut. Provoacă susținerea mai accentuată a cursului dolarului. Duce la creșterea prețurilor și, deci, la sporirea inflației. Lipsa masei monetare cash poate fi provocată de «Caritas». Volumul de masă monetară manipulat de «Caritas» ar putea ajunge la nivelul valorii tezaurului în aur al Băncii Naționale, ceea ce ar provoca o decapitalizare a sistemului bancar și, în consecință, un blocaj de masă.

Comisia juridică, de disciplină și imunități a Senatului urma să dezbată astăzi propunerea Ministerului de Interne privind adăugarea unui articol în Codul Penal prin care să fie interzise jocurile de întrajutorare tip "Caritas". Măsura solicitată de Ministerul de Interne a fost motivată ca fiind necesară datorită fenomenelor sociale care pot apărea. Comisia senatorială a amînat această dezbatere pentru astăzi, 20 octombrie, ora 15, datorită unor urgențe apărute pe ordinea de zi.

Președintele Iliescu a sosit la Pretoria

Primele întrevederi ale delegației oficiale române, conduse de președintele Ion Iliescu, în Africa de Sud au avut loc la Munitoria, clădirea municipalității din Pretoria. Primarul orașului a adresat un cuvînt de bun venit oaspeților români, printre care se mai află dl. Teodor Meleșcanu, ministrul Afacerilor Externe, reprezentanți ai unor ministere economice, oameni de afaceri români. Seara se va încheia cu întîlniri ale președintelui Iliescu cu miniștrii de Finanțe, Comerț și Industrie, precum și cu liderul Partidului Conservator, dr. Hartenberg.

Procesul traficanţilor de stupefiante

La Tribunalul din București a avut loc marți, 19 octombrie, prima înfățișare a procesului celor 12 (Luis Enrique Munoz Guerra, Docmanov Savu Alexandru, Edgar Santos Penciloza Lozano, Rizea Tiberiu, White Constantin, Narciadis Costică, Comănici Florin, Nichea Delia, Beliu Petru, Cornățeanu Augustin, D'Alessandro Rabagelli Florin, Răbăgel Maria) acuzați de trafic de stupefiante (304 kg cocaină) și fals. Aceștia au constituit o rețea internațională de trafic de stupefiante cu ramificații în Germania, Italia, Columbia, Venezuela. Cu ocazia capturării traficanților au fost confiscate în România 200 kg cocaină, restul de 104 kg fiind deja trecute peste graniță în Italia și Germania. Apărătorii lui Docmanov și Comănici au solicitat instanței eliberarea pe cauțiune a clienților lor. Pentru Docmanov a fost stabilită suma de 100.000 lei. În cazul lui Petru Beliu, avocatul Mircea Stănculescu a solicitat o expertiză medico-legală și înlocuirea arestării preventive în temeiul art. 139 C.P.P., motivînd cererea prin faptul că inculpatul va suporta o intervenție chirurgicală. Completul de judecată a decis amînarea cauzei, stabilind ca termen următor data de 16 noiembrie, pentru lipsă de procedură, motivînd prin lipsa dosarelor de fond și de instanță și a apărătorilor pentru trei dintre inculpați.

Posibile schimbări în conducerea SRI

După validarea în funcția de director al SRI a lui Virgil Măgureanu, vor urma noi schimbări în conducerea acestui serviciu, ne-au declarat surse interne. Cei vizați sînt șeful departamentului economic, Gioni Popescu, și Dumitru Marcu, prim adjunct al SRI, care a apărut și pe "listele generalului Florică". Contactat telefonic, Nicolae Ulieru, purtătorul de cuvînt al SRI, a declarat pentru Mediafax: "Schimbarea cadrelor SRI este o problemă care nu privește presa. Acești domni nu sînt persoane publice".

UDMR dorește ca limba maghiară să devină a doua limbă națională

Iuliu Vida (deputat UDMR) a rezumat, în exclusivitate pentru Mediafax, efectele - văzute din punctul de vedere al UDMR - ale amendamentelor, votate la Strasbourg, la legislația române și, eventual, la Constituție. În opinia lui Vida va fi necesară "o prevedere în Constituție prin care să se recunoască a doua limbă națională". Dl. Vida consideră că vor fi modificate legea administrației locale și cea a organizării judecătorești. Dînsul a făcut următoarea "previziune": " După ce UDMR va prezenta statutul minorităților, probabil se va revizui Constituția. Pentru claritate și pentru a preîntîmpina orice posibile interpretări și abuzuri, unele texte din Constituție trebuie refăcute - cele referitoare la organizarea administrativ-teritorială și la justiție".

Ieri după-amiază,

IRINA SCHROTTER A FOST ELIBERATĂ

■ *În timpul procesului, avocatul Vlasov a întrebat instanța dacă Parchetul și Poliția pot fi mai tari decît legea*

Ieri, la ora 13,00, Curtea de Apel a admis recursul înaintat de apărarea Irinei Schrotter, împotriva încheierii Tribunalului prin care s-a respins plîngerea împotriva mandatului de arestare. Curtea de Apel a hotărît, astfel, revocarea măsurii arestării și punerea în libertate a învinuitei. După cum se știe, Irina Schrotter, patroana firmei "Exclusiv", fusese arestată la 13 octombrie, sub acuzația de trafic de influență. Cîțiva studenți pakistanezi susțin că au oferit acesteia 4.000 de dolari pentru a-i ajuta să promoveze examenul de Imunologie pe care îl aveau cu dr. Eugen Carasievici.

Procesul desfășurat ieri a scos la iveală unele încălcări ale drepturilor omului săvîrșite de Parchetul de pe lîngă Tribunalul Iași. Este vorba, în primul rînd, de încălcarea articolului 23 din Constituția României, care prevede că "învinuirea se aduce la cunoștință numai în prezența unui avocat ales sau numit din oficiu." În al doilea rînd, a fost încălcat articolul 172 din Codul de Procedură Penală, care stipulează că inculpatul arestat are dreptul să ia contact cu apărătorul, lucru care nu s-a reușit nici la 6 zile de la data arestării Irinei Schrotter. La un moment dat, în timpul procesului, avocatul Mihail Vlasov a întrebat chiar dacă "Parchetul și Poliția sînt mai «tari» decît legea".

Procurorul Sandu Anghel a recunoscut că s-au comis greșeli la arestarea Irinei Schrotter, însă a afirmat că aceste nereguli pot fi îndreptate și a cerut instanței să respingă recursul. Ceea ce nu s-a întîmplat, avînd în vedere dovezile clare aduse de apărare.

La sfîrșitul procesului, dl. Zaharia Schrotter, soțul învinuitei, ne-a declarat că va face demersurile legale pentru ca responsabilii pentru comiterea acestor abuzuri să fie trași la răspundere. De asemenea, referindu-se la hotărîrea Curții de Apel, avocatul Mihail Vlasov a declarat că experiența membrilor completului de judecată și respectul acestora față de lege i-a determinat să dea o soluție dreaptă.

Patroana firmei "Exclusiv" se află în continuare internată în Spitalul din Elena Doamna, sub supraveghere medicală.

Deocamdată, Irina Schrotter a dat o singură declarație, în care nu recunoaște gravele acuzații ce i se aduc. Vom reveni cu amănunte pe măsura derulării anchetei. **(Sorin SIMON)**

Studenții străini vor fi reexaminați

Astăzi, 20 octombrie, studenții pakistanezi, ale căror declarații au determinat arestarea Irinei Schrotter, vor fi examinați la disciplina Imunologie de conf. dr. Eugen Carasievici, care nu le-a putut da nota de trecere la examenul anterior. Această nouă reexaminare le-a fost aprobată studenților pakistanezi de către rectorul UMF, prof. dr. Carol Stanciu, pentru a facilita dezvăluirea unor noi elemente ale afacerii în care au fost implicați. De remarcat că data reexaminării a fost comunicată conf. dr. Eugen Carasievici abia ieri, în jurul orei prînzului, fără a fi cerut acordul acestuia privind data examenului. (Cristina LECA)

Guvernul intenționează să crească salariul minim cu 10%

Negocierile Guvern - sindicate privind coeficientul de indexare și nivelul salariului minim pe economie, ce urmau să se desfășoare astăzi s-au amînat. Ion Ghiurăscu, locțiitorul împuternicitului special al Guvernului în relațiile cu sindicatele, ne-a declarat că întîlnirea respectivă va avea loc joi sau vineri, întrucît documentația pentru demararea negocierilor nu este completă. Reprezentantul Executivului nu a fost în măsură să ofere cîteva date preliminarii privind nivelul salariului minim sau coeficientul de indexare, însă ne-a precizat că, avînd în vedere creșterea previzibilă a prețurilor cu 18% pe trimestrul IV al acestui an, este posibil ca gradul de acoperire a acestor creșteri să fie de 50-60%. Prin urmare, 60% din cei 18% ar însemna o creștere a salariului cu aproximativ 10%

Rămîne de văzut dacă principalele confederații sindicale participante la negocieri vor reuși să sensibilizeze partea guvernamentală în vederea unei mai mari acoperiri a raportului salarii - prețuri.

Oricum, la sfîrșitul acestei săptămîni vom afla noul nivel al salariului minim pe economie și care va fi coeficientul de indexare. Vom reveni. **(S. SIMON)**

De ce nu se mai găsește carne pe piață

Producătorii au sistat sacrificările de animale așteptînd negocierea noilor prețuri

De aproape o săptămînă, în municipiul Iași a intervenit o criză de carne și preparate din carne. Principala cauză a acestei crize este faptul că producătorii au așteptat majorarea prețurilor la aceste produse. Pentru a nu fi acuzați că își creează stocuri pe care să le vîndă la prețuri mai mari, cei mai mulți dintre producători au sistat, pur și simplu, sacrificările de animale. Totuși, situația ar fi putut intra în normal încă de la începutul acestei săptămîni, dacă unitățile amintite ar fi înaintat spre avizare documentațiile pentru noile prețuri, întrucît baza de calcul pentru prețurile de industrializare la produsele din carne de porc și de pasăre a fost stabilită de Guvern săptămîna trecută. Cu toate acestea, pînă ieri, 19 octombrie, nu s-a prezentat la negocieri decît Tamaz-Frigocarne S.A, care nu avea întocmit însă modul de calcul folosit la stabilirea prețurilor. Se așteaptă ca astăzi, 20 octombrie, să se prezinte la Comisia pentru avizare o mare parte din agenții economici în domeniu. În acest caz, este posibil ca livrările să crească începînd de astăzi. **(Costel STROESCU)**

Absolvenții universităților particulare vor susține examenul de diplomă la stat

În conferința de presă a P.D.S.R. a fost abordată problema acreditării universităților particulare și acordarea diplomelor absolvenților acestor instituții. Deputatul P.D.S.R. Romulus Dabu a afirmat, referindu-se la facultățile particulare existente în prezent, că acestea sînt, de fapt, "niște simple S.R.L. care funcționează în urma unei sentințe judecătorești, dar n-au nimic de-a face cu învățămîntul superior". Procedeul de desființare a facultăților particulare care nu-și vor proba competența se va face prin hotărîre guvernamentală. Absolvenții de anul acesta ai acestor facultăți își vor susține examenul de diplomă la facultățile de stat de profil. Acreditarea facultăților se va face de către o Comisie națională de acreditare numită de Guvern, care va avea mai multe subcomisii de profil, formate din cinci pînă la șapte membri. **(Mediafax)**

"Scandalul chiloților" de la Ministerul Culturii a ajuns în Parlament

Comisia de anchetă a Senatului este de părere că Petre Sălcudeanu trebuie să-și dea demisia

Ministrul Culturii, Petre Sălcudeanu, a fost convocat ieri în fața comisiei de specialitate a Senatului pentru a i se comunica concluziile anchetei parlamentare. 6 din cei 11 membri prezenți consideră că singura ieșire din situația care s-a creat este demisia domnului ministru, transmite BBC.

Cel mai vehement acuzator al dl. Sălcudeanu a fost colegul său de partid, Sergiu Nicolaescu, care pur și simplu a spulberat garda ministrului Culturii. Acesta din urmă s-a apărat, invocînd oamenii care-l cunosc, care știu că el nu se putea comporta așa cum scrie presa. Dl. Nicolaescu chiar îl cunoaște pe Petre Sălcudeanu din cinematografie, de foarte multă vreme, și îl cunoaște, a spus-o, exact așa cum îl descriu ziarele.

Cît privește teza domnului Sălcudeanu că ar fi victima unui scenariu, Sergiu Nicolaescu, el însuși scenarist, a demonstrat că nimeni nu putea regiza scena de la minister.

De aceeași părere, dar mai moderați, au fost senatorii P.N.Ț.C.D. Vetișanu și Buracu, dl. Maghia de la U.D.M.R., Ștefan Radof (P.A.C.) și Ion Coja (P.D.A.R.). Președintele comisiei, Adrian Păunescu (P.S.M.) s-a eschivat să-și prezinte clar poziția, dar i-a spus domnului Sălcudeanu: "O vină tot ai, că ai băut!" La polul opus, Gh. Dumireașcu (P.D.S.R.) crede într-o cabală a presei și a opoziției. El i-a cerut ministrului să nu demisioneze și l-a asigurat de tot sprijnul său. Acestei poziții i s-au raliat senatorul Botiș (P.D.S.R.) ș d-na Ignat (P.U.N.R.). Radu Baltazar, senator P.D. (F.S.N), s-a abținut sub motiv că nu poate fi anchetat de o comisie parlamentară un ministru de Parlament.

Nimic nu mai poate schimba soarta ministrului culturii. Raportul comisiei va fi prezentat plenului astăzi dimineață. Senatorii care l-au audiat pentru ultima oară ieri așteaptă din partea lui Petre Sălcudeanu o demisie onorantă.

Facultăți unde se învață meseria de milionar

În Complexul Studențesc "Tudor Vladimirescu" s-a declanșat scandalul "Metro-Pizza"

■ liderul sindicatului studențesc Electro și-a făcut cadou un spațiu comercial care valorează zeci de milioane

În ședința de ieri a Senatului Universității Tehnice "Gh. Asachi" Iași s-a votat evacuarea din spațiul cantinei Complexului Studențesc Tudor Vladimirescu a S.C. "Super Metro-Company" S.R.L. Cu toate că același for a mai dispus o dată, în ședința sa din 5 octombrie a.c., această evacuare, ieri s-au analizat memoriile depuse de Organizația Studenților din Facultatea cu profil electric, precum și de administratorii S.C. "Super Metro-Company" S.R.L.

Prorectorul cu probleme studențești, Ioan Balasanian, ne-a declarat că studenții au cerut această evacuare datorită prețurilor ridicate practicate de societatea în cauză, a serviciilor de proastă calitate dar și a conflictelor violente apărute în ultima vreme între reprezentanții studenților și Silviu Lesner, patronul firmei "Metro".

"Nu cred că se poate vorbi despre un conflict între mine și reprezentanții sindicatelor studențești de la facultățile cu profil electric pentru simplu motiv că discoteca a fost preluată de o firmă particulară ai cărei patroni sînt, într-adevăr, fostul președinte al sindicatelor menționate și fostul președinte al «Clubului Electro». Eu, personal, aș trata problema ca de la patron la patron", ne-a precizat Silviu Lesner.

În ce privește reproșul că societatea în cauză practică prețuri destul de ridicate, menționăm că administratorii acestei unități ne-au prezentat o adresă prin care chiar studenții organizației amintite, cu acordul prorectorului Balasanian, au impus societății "Metro" să vîndă numai "băuturi alcoolice extrafine (cu prețuri între 700 și 2500 lei/100 ml)".

La data de 17 mai 1993, după ce discoteca de pe lîngă pizzerie a fost preluată de S.C. "Axinte El-Ton" S.N.C. de la Sindicatul Studențesc "Electro", foștii președinți de sindicat și actualii patroni au încheiat un acord cu vecinii lor prin care se obligau să colaboreze în cele mai bune condiții, adică de fiecare dată cînd administratorii unei societăți solicitau serviciile celeilalte, aceasta se obliga să le ofere.

Judecătoria Iași, în ședința publică din 3 noiembrie 1992, a autorizat funcționarea S.C. "Axinte El-Ton" S.N.C., avînd administratori pe Laurențiu Axinte și Constantin Tarovici. De asemenea, s-a dispus și înregistrarea în regimul comerțului și la Direcția Finanțelor Publice a noii firme. Demn de remarcat este faptul că președintele Sindicatului Studențesc "Electro", Laurențiu Axinte, a concesionat, la data de 28 septembrie 1992, fără plată, spațiul din str. Codrescu nr. 15, pe termen nelimitat, societății comerciale "El-Ton" S.N.C. al cărei patron este, cum am mai arătat, același Laurențiu Axinte. Numai că, la acea dată, "El-Ton" mai avea o lună de zile pînă să capete personalitate juridică.

Dl. Laurențiu Axinte a precizat că donează lunar o sumă fixă de bani organizației studențești amintite tocmai datorită faptului că a preluat administrarea discotecii din cantina Complexului Tudor Vladimirescu. Lăsînd deoparte faptul că Laurențiu Axinte este membru în Senatul Universității, mai putem menționa faptul că S.C. "Super Metro-Company" s-a arătat de acord ca spațiul deținut de S.C. "Axinte El-Ton" S.N.C. să revină Asociațiilor studenților urmînd ca "Super Metro Company" să-l administreze și să vireze Universității Tehnice "Gh. Asachi" beneficiile în procent de 100 %.

Prorectorul Universității ne-a declarat că, după evacuarea pizzeriei, spațiul deținut de aceasta va fi scos la licitație și va fi, probabil, preluat de o altă firmă. În ce privește discoteca alăturată, ea va rămîne în administrarea S.C. "Axinte El-Ton" S.N.C., care va colabora cu noul său vecin.

Avocatul unității "Metro", Miruna Curecheru, a ținut să precizeze că dispoziția de evacuare este netemeinică și nelegală, motivînd că, din partea unității pe care o reprezintă, s-au respectat toate clauzele contractuale. **(Ovidiu SCUTELNICU)**

ASTĂZI

■ **IAȘI. Încep negocierile cu privire la prețul produselor preparate din carne.**

■ **BUCUREȘTI. Produsele importate, cum ar fi: whisky, vinuri, băuturi spirtoase, parfumuri, aparate video, televizoare, aparate de radio, se vor ieftini, ca urmare a scutirii de taxe vamale a acestor produse, considerate pînă acum de lux.**

■ **BUCUREȘTI. Rata șomajului în țara noastră se menține la nivelul de 9,2%.**

■ **BUCUREȘTI. Grădinițele cu program prelungit sînt în deficit de colectiv datorită sărăciei și inflației.**

■ **BUCUREȘTI. Ambele meciuri de fotbal vor fi transmise în direct la radio și la televiziune, pe programul 1:**

- Paris Saint-Germain - Universitatea Craiova: ora 20,00;

- A.S. Monaco - Steaua București: ora 21,45.

■ **BONN. Se semnează acordul militar româno-german, de cooperare militară între cele două țări, prin ministrul român al Apărării, dl. gen. lt. Niculae Spiroiu și omologul său la Bonn, Volker Ruhe.**

■ **ITALIA. Celebrul regizor italian Frederico Fellini, în vîrstă de 72 de ani, este în comă, ca urmare a unui atac de cord.**

■ **BUCUREȘTI. Discuțiile între Guvern și sindicate cu privire la negocierea contractului colectiv de muncă la nivel național au fost amînate pentru o dată ulterioară.**

MÎINE

■ **BUCUREȘTI. Se scumpește mobila, ca urmare a creșterii repetate a prețului lemnului.**

■ **SUCEAVA. În județul Suceava, berea nu se scumpește, S.C. "Bermas" nu majorează prețurile, deși combustibilul s-a scumpit, ducînd la mărirea prețului de producție al unei sticle de bere.**

■ **BUCUREȘTI. Costul lucrărilor agricole va crește ca urmare a majorării prețului carburantului.**

■ **BUCUREȘTI. În lipsa finanțării externe, importurile vor fi reduse drastic.**

■ **BUCUREȘTI. Un nou proiect de lege privind evaziunea fiscală va fi supus dezbaterii Senatului. Se prevăd pedepse de 7 ani închisoare sau amenzi de pînă la 10 milioane lei.**

ORAȘUL PE O COLOANĂ

■ *A crescut numărul furturilor de autoturisme*

De la Biroul de presă al Poliției ni s-a comunicat că în luna octombrie a crescut numărul furturilor de autoturisme și din locuințe, infractorii acționînd și în mediul rural. Vă prezentăm în continuare cîteva exemple. În noaptea de 6-7 octombrie 1993, agenții de ordine l-au reținut pe Florin Cioclu, în vîrstă de 26 de ani, cu domiciliul în strada Sf. Andrei, nr. 20, Iași, care avea asupra lui o roată de rezervă furată. Hoțul a recunoscut alte cinci furturi din diferite autoturisme. De asemenea, în ziua de 15 octombrie 1993, în comuna Bălțați, județul Iași, Petru Adrian a luat din mașina lui Andi Iosub o geantă diplomat ce conținea suma de 180.000 lei, sumă ce a fost recuperată ulterior. Vieriu Vasile, în vîrstă de 27 ani, a furat din locuința lui Mihai Rotaru bunuri în valoare de un milion lei. Este cercetat și pentru deținerea ilegală a unui pistol cu gaze lacrimogene adus din Germania. **(L. GOGĂLNICEANU)**

■ *Contract economic de 3 milioane dolari la TEPRO*

În cursul zilei de astăzi, la S.C. TEPRO S.A. este așteptată o delegație din partea firmei METALIMPORT-EXPORT București, în scopul încheierii unui contract în valoare de 3 milioane de dolari.

Conform declarațiilor directorului general al societății, ing. Adrian Teodoriu, în baza acestui contract TRPRO S.A. va livra pe piața Statelor Unite, prin intermediul firmei bucureștene amintite, o cantitate de 10.000 tone de țeavă de diverse tipuri, începînd cu anul 1994.

Precizăm că acest contract urmează să prelungească un altul, încheiat anterior cu aceeași firmă, contract de aceeași valoare (3 milioane dolari) și care, în prezent, se află deja în derulare. **(Mihaela BREZEANU)**

■ *O delegație franceză a vizitat Liceul Național*

Luni, 18 octombrie, Liceul Național Iași a fost vizitat de o delegație a serviciului cultural al Ambasadei Franței, formată din domnii B. Barbereau, J.P. Rioux și R. Follimi. Oaspeții au în intenție organizarea unui periplu în zona Europei de Est în ideea de a-și face o viziune asupra învățămîntului bilingv. Delegația a asistat la o oră de geografie a Franței, la o oră de biologie și la una de literatură franceză, declarîndu-se, în final, încîntați de nivelul de cunoștințe al elevilor. După-amiază, la recepția de la Centrul Cultural Francez a fost organizată o festivitate de premiere, în cadrul căreia elevi de la Liceul Național, care au participat la un concurs de creație în Franța, au obținut importante premii.

De la directoarea Liceului Național, d-na Doina Spiță, am aflat că sprijinul părții franceze va fi direcționat către problema formării profesorilor și a găsirii unei soluții de certificare a acestor studii pentru elevii de la clasele cu predare în limba franceză. **(Alina ȘTEFAN)**

■ *Un individ a căzut fulgerat lîngă butoiul cu vin*

Cînd locul de fermentație și producere a vinului este impropriu (beciuri, boxe, spații neaerisite), atunci poate apărea riscul de explozie sau intoxicație cu oxid de carbon.

În această ultimă situație s-a aflat Doboș Carmil, de 65 de ani, din satul Mogoșești-Siret, care, în seara zilei de 16 octombrie a.c., coborînd în beciul casei, pentru a urmări procesul de fermentare a vinului, datorită degajării masive și inhalării de oxid de carbon a leșinat. După aproximativ jumătate de oră a fost găsit de către soția sa, care, alertînd vecinii, l-a transportat la Spitalul din Pașcani. D.C. și-a revenit abia la Spitalul de Urgențe Iași, unde a fost transferat în stare gravă. Acum este în afara oricărui pericol. **(Dragoș HUȚANU)**

În urma campaniei de presă a cotidianului "Monitorul"

A fost demis și amendat președintele de la "Arta Încălțămintei"

Președintele cooperativei SOCOM - Arta Încălțămintei, Constantin Prisecaru, a fost suspendat din funcție și amendat cu suma de 20.000 lei de către conducerea forului tutelar, Uniunea Centrală a Cooperativelor Meșteșugărești (UCECOM). Aceste măsuri au fost luate în urma unui control făcut de reprezentanții UCECOM la cooperativa SOCOM - Arta Încălțămintei, cînd au fost descoperite mai multe abateri de la lege ale conducerii cooperativei amintite. De altfel, una dintre concluziile raportului de control a fost că trebuie depusă o sesizare penală de către Oficiul Juridic UCECOM împotriva d-lui Constantin Prisecaru în ceea ce privește vînzarea de mijloace fixe, cu încălcarea reglementărilor legale.

Totodată, UCECOM a cerut convocarea de urgență a adunării generale a cooperatorilor din SOCOM-Arta Încălțămintei Iași pentru a hotărî asupra următoarelor probleme: retragerea calității de membru cooperator tuturor celor care au firme particulare cu același obiect de activitate cu cel trecut în statutul unității cooperatiste; alegerea unui nou consiliu de administrație și alegerea unui nou președinte.

Adunarea generală a fost convocată pentru data de vineri, 22 octombrie, ora 9,00, în sala Teatrului "Luceafărul". **(Costel STROESCU)**

A fost amînată licitația de la "Continental"

Licitația organizată de S.C. Moldova Turism, privind vînzarea spațiului hotelului "Continental" din Iași, a fost anulată prin hotărîre judecătorească. Inițial, la licitație au participat d-na Fronea Eugenia, angajată a hotelului "Continental", și Banca "Dacia Felix". Licitația, pornită de la suma 180 milioane lei, a fost cîștigată de d-na Fronea Eugenia, care a oferit printr-o scrisoare de garanție emisă de o sucursală din Iași a Băncii Comerciale, suma de 220 milioane lei. Anularea licitației s-a datorat participării Băncii "Dacia Felix", care, avînd în vedere statutul său, nu avea dreptul să liciteze acest spațiu pentru scopuri turistice. **(Doru MACOVEI)**

Abuzuri grosolane la Fundația pentru Tineret Iași

■ *cît ai bate din palme, s-au evaporat 4 milioane lei în interese necunoscute*

În primăvara acestui an, Fundația pentru Tineret Iași a reușit să obțină de la Ministerul Tineretului și Sportului suma de 5.200.000 lei, în scopul derulării a două acțiuni. Una dintre aceste acțiuni este "Non șomaj", un program special de reorientare profesională a tinerilor șomeri din județul Iași, inițiat de reprezentantul Fundației, Artur Flămînzeanu. Deși suma de 4 milioane care le-a fost alocată, a fost cheltuită integral, rezultatele au fost departe de programul promis ministerului. Este greu de spus cîți tineri au absolvit aceste cursuri de recalificare. Sondajele efectuate de Oficiul Județean de Turism și Sport (O.J.T.S.) (organism care a virat Fundației fondurile atribuite de minister) au arătat că nu erau mai mult de 12 cursanți, deși programul prevedea reorientarea profesională a 60 de tineri. Pentru că în termenul de 15 zile de la încheierea cursurilor nu au fost întocmite deconturile de cheltuieli ale acestei acțiuni, O.J.T.S. a sesizat ministerul, care a dispus efectuarea unui control. Pe data de 15 octombrie, controlul financiar de gestiune al ministerului a constatat că nu a fost întocmit decontul de cheltuieli și că fondurile au fost cheltuite în procent de 100 %. Pentru recuperarea banilor care au fost cheltuiți fără acoperire, O.J.T.S.-ul este obligat să se adreseze instanței pînă la data de 1 noiembrie anul curent, conform contractului încheiat, bineînțeles, dacă între timp nu se recuperează suma cheltuită suplimentar (căreia i se adaugă penalizările). **(Adina SCUTELNICU)**

SFOS FUNDAȚIA SOROS PENTRU O SOCIETATE DESCHISĂ

PROFESIONAL TRAINING FELLOWSHIP PROGRAM

FUNDAȚIA SOROS PENTRU O SOCIETATE DESCHISĂ

anunță că primește înscrieri pentru

STAGII DE PREGĂTIRE ÎN S.U.A. PENTRU PROFESIONIȘTI DIN

■ *SECTORUL PUBLIC în domeniile:*

- ADMINISTRAȚIE PUBLICĂ - funcționari din administrația publică locală (oraș, județ) precum și din agenții guvernamentale județene și alte organisme regionale (ex. camere de comerț, centre pentru întreprinderi mici și mijlocii etc)

- TAXE ȘI BUGETE PUBLICE - funcționari responsabili cu politica fiscală și de buget

- MANAGEMENTUL SERVICIILOR MEDICALE - conducători de spitale cît și alte categorii de funcționari din domeniul planificării și administrării serviciilor medicale (pot fi și medici)

- PROTECȚIA MEDIULUI - funcționari care lucrează în domeniul elaborării politicilor și educației pentru protecția mediului, cercetători

- MANAGEMENTUL SERVICIILOR SOCIALE - handicapați, orfani, bătrîni, impactul șomajului asupra familiilor, educație specială

- LOCUINȚE ȘI DEZVOLTAREA COMUNITĂȚILOR - planificare urbană, zonare și utilizarea terenurilor, modalități de finanțare a dezvoltării locuințelor.

■ *SECTORUL PRIVAT în domeniile:*

- OPERAȚIUNI BANCARE ȘI FINANCIARE - bănci, agenții de brokeraj, precum și birourile financiar și buget ale companiilor private din producție și comerț.

■ *SECTORUL PUBLIC ȘI PRIVAT în domeniile:*

- PERSONAL ȘI MANAGEMENT RESURSE UMANE - angajare, selecție, pregătirea profesională a personalului, relații de muncă, negocieri colective, utilizarea forței de muncă

- MANAGEMENT PENTRU ORICE TIP DE COMPANII (producție, servicii)

Stagiile vor avea durata de patru luni începînd din mai 1994.

Condițiile preliminare de participare la aceste stagii sînt:

- buna cunoaștere a limbii engleze (se va susține un test de limba engleză)
- experiență în domeniul în care doresc să participe la un stagiu de pregătire

Termenul limită de predare a dosarelor este 29 octombrie 1993 (inclusiv).

Formulare și informații suplimentare se pot obține la sediile FUNDAȚIEI SOROS PENTRU O SOCIETATE DESCHISĂ din București, Cluj, Iași, Timișoara.

IAȘI: B-dul Copou nr. 19, tel. 098/147241, 146935;

Coordonator program: DANIEL BULEU.

ASOCIAȚIA DE KARATE TRADIȚIONAL DIN ROMANIA

CLUBUL KARATE-KAI IAȘI

Instructor Mihai BERNESCU
3 dan shotokan

anunță redeschiderea cursului pentru copii, 8 - 13 ani, la Sala de Educație Fizică a Liceului Național, Str. Arcu nr. 3, începînd cu data de 15 octombrie.

KARATE

Antrenamente și înscrieri: luni, miercuri | 14.30 - 16.00; duminică 13.00 - 15.00

ASOCIAȚIA ROMANA DE KENDO

CLUBUL "KANJI TSUSHIMA" IAȘI

KENDO

(Scrimă japoneză)

Antrenamente și înscrieri:

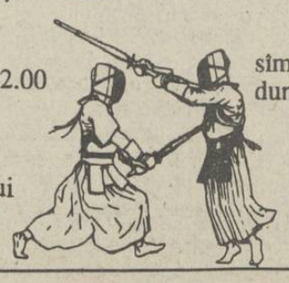

marți, joi | 20.30-22.00 — la Sala de Sport a Liceului Național

sîmbătă 18.00-20.00; duminică 10.00-12.00 — la Sala de Sport a Institutului Agronomic

Privatizarea pe scena Teatrului Național din Iași

Astăzi, la Iaşi, demarează campania de sprijin a procesului de privatizare

Astăzi, în sala Teatrului Național din Iași, se va desfășura cea de-a doua "Zi a privatizării" (după cea de la Brașov, din 8 octombrie) în cadrul campaniei "Bună dimineața, România!", finanțată de Agenția Statelor Unite pentru Dezvoltare Internațională. Scopul campaniei este de a atrage opinia publică în vederea sprijinirii procesului de privatizare și evidențierea problemelor întreprinzătorilor particulari. Sînt așteptați să vină la Iași Mircea Coșea, secretar de stat, și Mișu Negrițoiu, consilier prezidențial.

Tranziția spre economia de piață în România presupune o serie de transformări în toate sectoarele economiei și, în plus, în domeniul bancar, fiscal, legislativ, în special în atitudinea populației față de privatizare. Datorită mentalităților de tip comunist cu care au fost obișnuiți cetățenii României și a prezentării cu insistență de către unii membri ai puterii a ilegalităților comise de unii întreprinzători particulari, în conștiința oamenilor s-a format ideea conform căreia firmele particulare sînt ale unor comercianți de cea mai joasă speță. Această opinie a fost întărită și de faptul că, în cei patru ani de la evenimentele din decembrie 1989, au ieșit în evidență mai mult magazinele tip consignație, care nu au fost cele mai reușite realizări în domeniul privatizării. Procesul de privatizare în România are, la ora actuală, două obiective principale: vinderea societăților comerciale cu capital de stat, în primul rînd către salariați, și sprijinirea și dezvoltarea firmelor cu capital particular ale unor întreprinzători. Etapele reformei economice sînt urmărite de organismele internaționale care au condiționat sprijinul acordat statului român de stadiul reformei, iar programul "Bună dimineața, România!" are scopul de a schimba atitudinea populației față de acest proces al privatizării. Scopul principal al campaniei este de a convinge cetățenii României să acorde sprijin procesului în cauză și să-i facă să înțeleagă faptul că acesta este singurul mod de a se îmbunătăți standardul de viață. Problemele pe care le întîmpină în această perioadă firmele cu capital particular sînt generate în primul rînd de legislația învechită și neadaptată la noile cerințe, dar în mare măsură și de dezinteresul cu care sînt tratate de factorii de decizie de la diferite nivele ale puterii. Este importantă totodată și poziția unora dintre cetățeni, care, deși participă la procesul de privatizare al unor firme de stat, nu privesc cu ochi buni inițiativa particulară. Datorită acestor probleme, întreprinzătorii particulari întîmpină o serie de greutăți, fapt care ne-a determinat să facem un sondaj de opinie la o serie de firme particulare mai importante din Iași.

● **Liviu Jenghiță, patron S.C. Livius S.R.L.:** "Principala problemă care ne omoară practic este birocrația. Mi-ar place totodată și o clarificare sau o simplificare a sistemului de impozitare existent. În legătură cu activitatea celor abilitați să efectueze controale economice, respectiv Garda Financiară, Poliția Economică și alții, în cazul patronilor firmelor particulare nu cred că funcționează întotdeauna prezumția de nevinovăție".

● **Elena Bonte Răileanu, administrator al firmei cu capital româno-olandez ROMMAXA:** "Cea mai importantă problemă cu care ne confruntăm este cea a obținerii valutei. Fiind o firmă cu activitate de import în special, sîntem nevoiți să așteptăm foarte mult timp la ședințele de fixing ale Băncii Naționale a României. În acest fel putem înregistra pierderi importante datorate ratei mari a inflației, iar, în plus, avem greutăți cu aplicarea adaosului comercial. Cred că rolul cel mai important al acestei «Zile a privatizării» este de a demonstra oamenilor că nu toți sîntem comercianți de cea mai joasă speță și că nu avem alt rol decît de a-i sluji pe oameni și a le arăta ce este de calitate".

● **Sorin Hapurne, patronul firmei " Infomet Consulting" S.R.L.:** "Inflația distruge orice urmă de profit, schimbul valutar distruge ideea de competiție, iar derularea activității bancare pune serioase piedici activităților firmelor cu capital particular. Consider că acestea sînt cele mai importante probleme cu care ne confruntăm acum. Referitor la acțiunile organelor de control economic, părerea mea este că întîi te arestează și abia apoi te iau la întrebări, mai ales după ce ai depășit un anumit volum de afaceri sau al profitului. Această campanie, «Bună dimineața, România!», ar trebui să reușească să schimbe gradul nostru de credibilitate în fața cetățenilor și chiar a firmelor românești în străinătate. În legătură cu colaborarea cu societăți comerciale cu capital de stat, consider că unele au anumite rețineri cînd este vorba să încheie contracte cu noi. De multe ori, ei vor banii înainte și ne livrează marfa mult mai tîrziu".

● **Gabriel Răileanu, patron al firmei ECLA S.R.L.:** "Una dintre cele mai importante probleme cu care ne confruntăm este cea a colaborării cu băncile. Decontările se fac foarte greu".

● **Dorin Potolincă, patronul firmei ALTER EGO S.R.L., cu capital româno-italian:** "În condițiile în care schimbul valutar merge foarte greu, există toate șansele să falimentăm foarte ușor. De la această «Zi a privatizării» aștept răspuns la două întrebări: cum se formează în noile condiții prețurile la produsele din import și cum se poate transforma o firmă cu capital integral românesc într-una cu capital mixt. În ceea ce privește colaborarea cu societățile comerciale cu capital de stat, nu am observat nici o reținere, dar întîmpinăm greutăți la recuperarea banilor în schimbul mărfurilor pe care le-am livrat".

■ Principalele piedici în calea privatizării societăților comerciale cu capital de stat

Referindu-ne strict la cazul societăților comerciale din județul Iași care au demarat această acțiune, una din principalele cauze care generează întîrzierea sau chiar stoparea procesului de privatizare constă în dificultatea obținerii certificatului de atestare a proprietății asupra terenului aferent. După cum ne-au declarat reprezentanți ai conducerilor unităților în cauză, motivele sînt multiple, însă cel mai des invocate sînt cazurile de dispută asupra apartenenței terenurilor respective.

O altă dificultate majoră întîmpinată în cursul procesului de privatizare este acumularea sumelor de bani necesare pentru achitarea ratei (în numerar) către Fondul Proprietății de Stat (în cazul adoptării metodei MEBO de privatizare). Precizăm că această situație se datorează posibilităților materiale reduse de care dispun salariații, în cele mai multe cazuri fiind necesare credite bancare pentru acoperirea diferențelor. Un caz aparte în privința întîrzierii procesului de privatizare îl constituie cel al societăților de stat cu profil de informatică. Aceste societăți, datorită unei recente hotărîri guvernamentale, au sistat demersurile în vederea pivatizării, întrucît au fost atenționate că există posibilitatea transformării lor în regii autonome.

În fine, trebuie semnalat un fenomen deloc de neglijat, care se situează deasupra tuturor celorlalte și acționează ca cea mai eficientă frînă în calea privatizării. Este vorba de "inerția" (și pe deasupra bine mascată) a unora dintre reprezentanții conducerilor societăților de stat, ba chiar (în unele cazuri) și a unor lideri sindicali care își văd amenințate pozițiile înalte de viitorii acționari.

Fenomenul poate să pară incredibil la prima vedere, însă, cu certitudine, el există.

■ Activitatea Fondului Proprietății de Stat este practic blocată

Persoane din conducerea Fondului Proprietății de Stat au afirmat că nici pînă la ora actuală Consiliul de Administrație al FPS nu a fost aprobat de către Parlament, ceea ce duce la întîrzierea procesului de privatizare. Nimeni nu-și poate asuma responsabilitatea luării unor decizii, atîta timp cît nu este abilitat printr-o lege. "În aceste condiții, activitatea FPS este, practic, blocată, privatizarea continuînd să reprezinte o problemă de nerezolvat pentru multă vreme. Trebuie reamintit că, la ora actuală, este în plină desfășurare procesul de transfer al capitalului social al firmelor de stat, din proprietatea acestuia către FPS, în proporție de 70 la sută, și către Fondul Proprietății Private, în proporție de 30 la sută. **(grupaj realizat de Alin TOCAN și Mihaela Brezeanu)**

Mihail Vlasov, președintele Federației Patronilor Iași - România a declarat: "Întreprinzătorul particular se lovește de o îndărătnicie a autorităților și de invidia oamenilor, care, incapabili să pornească o afacere proprie, privesc fără ochi buni privatizarea. Doresc ca dezbaterile de astăzi să revigoreze inițiativa particulară, care, în ultimul timp, a devenit o noțiune abstractă, iar particularul este considerat un hoț,în concepția cetățeanului de rînd"

A intrat în vigoare legea privind contractul de management

■ *managerul are dreptul de a angaja sau concedia personalul salariat*

A intrat în vigoare legea privind contractul de management, lege care se referă la societățile comerciale în care 50 % din capitalul social aparține statului, la fel ca în cazul regiilor autonome. Pot dobîndi calitatea de manager atît persoanele fizice (române sau străine) cît și persoanele juridice. Calitatea de manager va fi obținută în urma concursurilor de selecție, unde participanții trebuie să facă dovada pregătirii manageriale (acte care să ateste absolvirea unor cursuri manageriale), a aptitudinilor decizionale, elaborarea unor programe de relansare a societăților comerciale sau regiei autonome respective. Persoanele fizice care au suferit condamnări penale definitive, cele sancționate fiscal, persoanele (pînă la rudele de gradul II inclusiv) care dețin părți sociale sau acțiuni la societăți comerciale cu obiect de activitate asemănător cu cel al societății comerciale interesate, nu pot dobîndi calitatea de manager. Contractul de management se încheie pe o perioadă de maxim 4 ani, managerul avînd dreptul de a angaja sau concedia personal salariat, de a negocia contractul (colectiv și individual) de muncă, de a încheia acte juridice în numele societății comerciale respective. **(Sandu TACU)**

Începînd cu luna noiembrie

Se va înființa cursa aeriană București - Iași - Chișinău

Începînd cu data de 2 noiembrie a.c., orașul Iași va fi legat pe calea aerului cu orașul Chișinău. Acest lucru se va realiza prin intermediul unei curse Tarom București - Chișinău, cu escală la Iași. Această cursă va funcționa în zilele de marți și joi, după următorul program:

Avionul decolează din București la ora 12,00, aterizează la Iași la ora 13,00, de unde pleacă la ora 13,45 și aterizează la Chișinău la ora 14,15.

Plecarea din Chișinău este la ora 15,00. La ora 15,30 are loc aterizarea la Iași, de unde pleacă la ora 16,15 și ajunge la București la ora 17,15.

Prin introducerea acestei curse, aeroportul Iași devine, practic, aeroport internațional, întrucît aici se va efectua controlul vamal asupra călătorilor care pleacă din Iași și vor fi acordate vize cetățenilor străini care pleacă din Iași spre Chișinău.

De la 1 noiembrie a.c., se modifică și programul curselor Tarom de pe ruta Iași-București.

Noutatea care apare constă în faptul că a fost eliminată escala la Bacău. De altfel, tot atunci va fi eliminată această escală și de la cursa Suceava-București, ceea ce va lăsa orașul Bacău fără legături aeriene.

Noul program este valabil pentru perioada 1 noiembrie 1993 - 26 martie 1994. Vor fi două curse pe zi, de luni pînă vineri, una dimineața și una după-amiaza, astfel:

Dimineața: decolare de la București la ora 7,40 și aterizare la Iași la 8,40. Plecare din Iași la 9,05 și aterizare în București la 10,05.

După-amiaza: Decolare de la București la ora 17,00 și aterizare în Iași la ora 18,00, de unde pleacă înapoi la ora 18,30 și ajunge în București la ora 19,30. **(Costel STROESCU)**

În Botoşani, grevele se declanşează la beţie

■ *fiind beat, liderul sindical de la JATEX S.A. a oprit producția și a cerut demiterea directorului*

La Societatea Comercială "Jatex" S.A. Botoșani există de mai mult timp un conflict între salariați și administrație, conflict care avea să izbucnească sub forma unei greve declanșate de către liderul sindical Gheorghe Zaharia, maistru confecționer. Conform rechizitoriului Parchetului local, Gh. Zaharia a venit beat la serviciu și, fiind într-o proastă dispoziție, a declanșat o grevă ce a durat vreo 4 ore, solicitînd drept revendicări mărirea salariilor și schimbarea directorului. Spărgător de grevă avea să se dovedească dl. Costică Ciobanu, șeful pazei, care, aflînd că liderul sindical este băut, cheamă Poliția. De frica Decretului 400/1981, care se aplică la S.C. "Jatex" S.A., liderul sindical ia un taxi și fuge, abandonînd greva. Existînd martori care să probeze vinovăția liderului sindical, Parchetul deschide o anchetă penală, dar Gh. Zaharia nu recunoaște că ar fi băut ori că ar fi declanșat conflictul colectiv de muncă. Cazul fiind pe rol, nu facem nici un fel de comentariu, dar este demnă de reținut calitatea morală slabă a multor lideri sindicali botoșăneni. Dar, dincolo de vinovăția sau nevinovăția lui Ghe. Zaharia, așa după cum ne-au declarat mulți salariați ai S.C. "Jatex" S.A. Botoșani, motivele unei eventuale greve există. **(Val GURALIUC)**

Dolarul a crescut pînă la 994 lei

Pentru data de 20.10.1993, cursurile de schimb ale principalelor valute sînt următoarele:

1 dolar SUA (USD) - 994,00 lei

1 liră sterlină (GBP) - 1482,05 lei

1 schilling austriac (ATS) - 86,28 lei

1 franc elvețian (CHF) - 688,15 lei

1 franc francez (FRF) - 171,55 lei

1 marcă germană (DEM) - 606,82 lei

1 drahmă grecească (GRD) - 4,16 lei

Volumul tranzacțiilor încheiate a fost de 3.595.127,39 USD.

mondo mobila design

Execută la comandă, la cele mai scăzute prețuri:

plata (și) în rate

- MOBILIER DIN LEMN (sau combinații: lemn, metal, sticlă) pentru dormitoare, camere de zi, bucătării, holuri etc.
- AMENAJĂRI SPAȚII COMERCIALE;
- BIROTICĂ;
- CONFECȚII METALICE DIVERSE.

Relații și comenzi la: Casa Modei (Mezanin) - Ag. Turism NET - program 9 - 17.

S.C. TEHNOFRIG S.A. vă invită la întîlnirea cu reprezentanții săi în scopul contractării noii sale oferte pentru 1993 și 1994

NU IROSIȚI BANII ȘANSA VĂ SURÎDE!

Investiții profitabile în industria alimentară

- linii de îmbuteliat băuturi răcoritoare, bere, vin, apă minerală
- minifabrici de produse lactate 1000 sau 2000 litri zilnic
- aparate de preparat înghețată
- lăzi frigorifice
- instalații de răcire pentru camere și depozite mici frigorifice
- schimbătoare de căldură, pompe și filtre pentru industria alimentară

ÎNTÎLNIREA VA AVEA LOC LA: IAȘI, S.C. ZIMBRUL S.A., B-dul Chimiei nr.2 în perioada 26 - 28.X.1993

Str. F-cii de Chibrituri, 5-11, 3400 Cluj-Napoca
Tel.: 40-95-132488, Fax: 40-95-132022, Telex 31222 tfrg r

Monitorul Radio NORD-EST 70,76 MHz

Dacă doriți să dați un anunț de mică publicitate în cotidianul "MONITORUL" sau o dedicație la "RADIO NORD-EST" pentru persoana iubită, aceste lucruri au devenit acum foarte simple!

Este suficient să mergeți la cel mai apropiat punct de preluare și să vă exprimați dorințele.

Punctele noastre de preluare sînt:

COPOU	Radio NORD-EST, Bd. Copou19, tel. 145530, fax 146363
CENTRU	Casa Modei et. 1, compania de publicitate NORD-EST
TĂTĂRAȘI	Magazin "ROMCRISS", Str. Han Tatar 8, tel. 174214, program 10.00 - 22.00
BUCȘINESCU	Str. Smîrdan nr. 5, tel. 17.25.57 (centrala), fax. 14.45.77

Apelînd la serviciile noastre de mică publicitate, calitatea și seriozitatea vor fi puse în slujba dumneavoastră.

CĂUTĂM DIFUZORI DE PRESĂ

vîrsta minimă de 14 ani.
RELAȚII LA BIROUL "DIFUZARE" AL COTIDIANULUI "MONITORUL"
str. Smîrdan nr. 5, Iași

Ultimele știri difuzate de Grupul de presă NORD-EST vor contribui la echilibrarea bugetului dumneavoastră.

Opoziția a introdus o moțiune simplă împotriva guvernului Văcăroiu

■ Călin Popescu Tăriceanu, vicepreședintele PNL, afirmă că prin numirea a patru noi miniștri acum două luni s-a încercat eludarea Constituției

După cum anunțam în numărul de ieri al ziarului nostru, Opoziția consideră neconstituțională situația la care s-a ajuns, prin neprezentarea în fața Parlamentului a celor patru noi miniștri ai Guvernului Văcăroiu, numiți în luna august. Termenul constituțional pentru validarea unui nou ministru de către cele două Camere este de 45 de zile. Sesizate de această anomalie, Birourile permanente ale celor două Camere parlamentare au refuzat declanșarea procedurii de validare a celor patru miniștri, creînd astfel, un periculos precedent. Mergînd pe această linie, dl. Văcăroiu ar putea schimba tot cabinetul, fără ca vreun ministru să fie validat de Parlament. De aceea, PD(FSN) și PL'93 au inițiat strîngerea de semnături în favoarea depunerii unei moțiuni de cenzură. Pînă la urmă, s-a depus la registraturile celor două Camere textul unei moțiuni simple. Ca o curiozitate, cei doi corifei ai Parlamentului României, C.V. Tudor și Adrian Păunescu, au făcut declarații în favoarea acestei moțiuni depuse de Opoziție. Acest fapt se petrece pentru întîia oară și, de aceea, am cerut opinia unei personalități neparlamentare. Iată ce ne-a declarat dl. Călin Popescu-Tăriceanu, vicepreședinte al P.N.L.: "Știu că, la un moment dat, premierul Văcăroiu a afirmat că, în cazul celor noi patru miniștri, este de ajuns că au fost validați de către Ion Iliescu. Evident, sînt surprins că, în acest mod, se încearcă eludarea Constituției. Executivul - guvernul - întotdeauna este confirmat de către Parlament. Motivul principal pentru care Guvernul actual încearcă să eludeze validarea de către Parlament este teama de a nu avea un eșec, adică încercarea de validare să nu se transforme, de fapt, într-o moțiune de cenzură împotriva guvernului. Guvernul Văcăroiu se teme de o nouă confruntare cu Parlamentul. Faptul că C.V. Tudor și Adrian Păunescu au făcut declarații pro-moțiune nu reflectă decît dorința lor de a pune noi condiții Puterii. C.V. Tudor și Adrian Păunescu nu urmăresc decît interesele lor personale. Nimic altceva!"

Dl. Vasile Lupu - deputat de Iași al P.N.Ț.C.D., ne-a spus: "Este firească depunerea acestei moțiuni pentru că Președintele României și primul ministru au refuzat să supună votului Parlamentului validarea a patru noi miniștri. S-ar putea ajunge, astfel, la schimbarea întregului guvern fără a se mai apela la votul Parlamentului.

Vadim și Păunescu - două giruete - probabil că au simțit de unde bate vîntul și s-au alăturat Opoziției".

Peste șase zile vom afla ce soartă a avut și această nouă moțiune simplă inițiată de Opoziția parlamentară. **(Dorin POPA)**

Comunicat al Regelui Mihai I în legătură cu farsa judiciară de la Tiraspol

"Am urmărit, cu atenție și cu îngrijorare crescîndă, procesul pe care autoritățile falsului stat transnistrean l-a intentat grupului de români ce și-au asumat vina de a reprezenta legitima dorință de unire cu țara a românilor din teritoriile ocupate. De la început, am remarcat caracterul diversionist al procesului de la Tiraspol. El a țintit să se constituie într-o provocare la adresa tuturor țărilor care au refuzat să recunoască așa-numita Republică Transnistreană. Punctul culminant al acestei provocări a fost atins recent prin pronunțarea absurdei sentințe de condamnare la moarte a celor cinci patrioți români. Astfel, fantomatica putere de la Tiraspol și-a obținut nesperatul drept de a atrage în dialog foruri și personalități de anvergură internațională, de a le obliga să se pronunțe, dacă nu pentru clemență, cel puțin pentru strămutarea procesului în capitala Moldovei independente. Acest transfer de legitimitate ar fi fost cu putință, dacă autoritățile de la Chișinău și București ar fi reacționat prompt față de abuzivul proces dar, înainte de toate, față de însăși aventura secesioniștilor transnistreni. Condamnarea la moarte a grupului Ilie Ilașcu denotă cît de mare este pericolul federalizării Moldovei și, implicit, cel al fărîmițării teritoriilor de graniță ce aparțin României istorice. Cît nu este prea tîrziu, cer românilor de pretutindeni să se opună, prin toate mijloacele, acestei periculoase diversiuni, cerînd împreună eliberarea necondiționată a românilor ce-și așteaptă la Tiraspol moartea sau anii de detenție. Vom face demonstrația că există cu adevărat și, de asemenea, că este necondiționată voința de reîntregire a României". **(Mediafax)**

Imigranți români arestați pentru furt în Belgia

■ filiera românească a romilor acționa la Liege și Bruxelles

Doi cetățeni români, solicitanți de azil politic în Belgia, au fost arestați, fiind acuzați de comiterea a zeci de furturi în regiunea Londerzeel, informează Rompres. O parte din obiectele furate (bijuterii și bani), evaluate la cîteva milioane de franci, au fost recuperate. În urma anihilării unei "filiere românești" de furt și tăinuire de obiecte furate, au fost operate 11 arestări, majoritatea arestaților fiind țigani. Această filieră acționa la Liege și Bruxelles. În legătură cu aceste arestări, iată declarația unei oficialități a Ministerului de Interne belgian:

"Ne-am obișnuit cu faptul că aceste persoane, care pretind dreptul de azil politic, nu spun în general adevărul și nu pot prezenta motive temeinice, în sensul că ar putea fi ținta unor persecuții ale autorităților românești. Cel mult, ar putea fi luate în seamă rațiuni economice, care nu justifică cererile de azil".

Belgia, ca și alte țări comunitare (Franța, Germania, Olanda), va înăspri drastic legislația națională, vizînd reducerea la minim a accesului imigranților. **(Luminița BĂCĂRAN)**

MONITORUL INTERN

■ La Judecătoria sectorului 1 a avut loc, ieri, procesul intentat de Partidul România Mare președintelui Convenției Democratice, Emil Constantinescu. Motivul acuzării îl reprezintă o declarație făcută de dl. Constantinescu, într-o conferință de presă, potrivit căreia P.R.M. este un partid fascist și criminal. Instanța a decis amînarea cauzei din lipsă de procedură, deoarece părțile implicate nu au fost prezente.

■ În Camera Deputaților, în timpul rezervat pentru intervenții, Adrian Năstase - P.D.(F.S.N.) - a declarat că partidul său este supus unei campanii de persecuție, de șicane și de presiuni din partea Guvernului. Au fost menționate destituiri de primari, fără motiv, descinderi ale organelor de poliție la locuințele liderilor P.D., decizii abuzive de evacuare din sediile locale.

■ În Senat s-a convenit asupra noii componențe a Comisiei de Privatizare, care s-a extins de la 11 membri la 15. Comisia are următoarea conducere: președinte, Teodor Ardelean (P.U.N.R.), vicepreședinți, Vasile Manea (P.N.Ț.C.D.), Andrei Potcoavă (P.L.-1993), secretari, Darie Simion (P.D.S.R.) și Grigore Gigel (P.D.A.R.).

■ România și Germania au semnat, la Bonn, un acord de cooperare militară, prin care partea germană se obligă să instruiască ofițeri români și să ajute Bucureștiul în procesul de reformă al forțelor sale armate.

■ Iulian Vlad, fostul șef al Departamentului Securității Statului, a fost audiat ieri în Comisia senatorială de cercetare a evenimentelor din decembrie 1989. Prima parte a audierii a fost consacrată perioadei 16-22 decembrie 1989.

■ Printr-un articol de lege aprobat de Camera Deputaților, acționarii I.A.S. vor deveni proprietarii terenurilor pe care le muncesc. Articolul a fost propus de deputatul P.R.M. Dan Cristian Popovici.

■ Datorită grevei transporturilor din Franța, delegația condusă de Petre Roman nu s-a putut reîntoarce în țară, fiind blocată pe aeroportul Orly. **(Grupaj alcătuit de Cristian RACU)**

MONITORUL EXTERN

■ Ministrul japonez de Externe, Hitomo Hata, a declarat că va cere Rusiei să pună capăt planurilor de a deversa în continuare deșeuri radioactive în Marea Japonie și că va lua în discuție modalitățile de preîntîmpinare a unor noi deversări la o conferință ce va avea loc la Londra, luna viitoare.

■ Benazir Bhutto a depus jurămîntul ca nou prim ministru al Pakistanului, la 3 ani după ce fostul ei guvern fusese dizolvat prin decret prezidențial. Anterior, Adunarea Națională aprobase numirea ei în fruntea unui guvern de coaliție cu o majoritate de 49 de voturi, doamna Bhutto obținînd 121 de voturi în timp ce fostul premier Nawaz Sharif (în fotografie) doar 72.

■ Potrivit unor relatări din Germania, un polonez înarmat cu o grenadă de mînă s-a baricadat în interiorul Consulatului polonez din Hamburg, după ce a intrat cu forța în clădire. Pînă în prezent, el nu a făcut nici un fel de cereri și nici nu și-a motivat în vreun fel acțiunea. Poliția a înconjurat clădirea și încearcă să ia legătura cu el.

■ Diplomați ruși au dezvăluit că doi consilieri militari ruși care lucrau în Algeria au fost împușcați mortal, aparent, de extremiști musulmani. Potrivit Ambasadei ruse de la Alger, cei doi - ambii instructori de zbor - au fost atacați sîmbătă de 3 bărbați în timp ce-și părăseau domiciliul situat la Lagua, la cca. 300 km sud de capitala Alger.

■ Președintele american Bill Clinton a ordonat celor șase nave ale SUA din zonă să se apropie de Haiti pentru a fi "văzute bine" și a semnat un decret privind înghețarea unor fonduri haitiene. La blocada decisă de ONU împotriva acestui stat din Caraibe va participa și Franța cu o fregată.

■ Santiago de Chile: Superstarul american Michael Jackson a sosit la Santiago de Chile, unde va concerta, pe stadionul național, la 21 și 23 octombrie. France Presse relatează că majoritatea celor 130.000 de bilete au fost deja vîndute, la prețuri variind între 17,5 și 87,5 dolari.

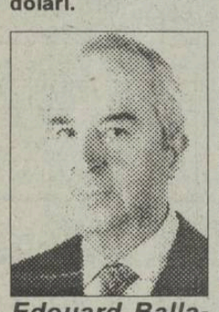

Edouard Balladur, primul ministru al Franței

■ Primul-ministru francez Edouard Balladur a avut consultări cu principalii lideri politici, sindicali, agricoli și patronali ai țării, precum și cu o serie de personalități culturale, în vederea realizării "unui minimum de acord național" asupra dificilului dosar Gatt, relatează France Pesse. Pozițiile exprimate au mers de la sprijinul Adunării pentru Republică (partid neogaullist) la opoziția sindicatelor agricole. Aceste consultări au avut loc după avertismentul lansat de președintele Comisiei Europene, Jacques Delors, asupra pericolului unei izolări a Franței în cazul unui răspuns negativ la negocierile Gatt, precizează AFP.

■ În centrul Italiei a început faza preliminară a manevrelor militare trilaterale "Ardente 93", cu participarea Franței, Spaniei și Italiei, membte ale U.E.O., au anunțat surse militare de la Roma. Manevrele militare propriu-zise vor avea loc de la 24 la 28 octombrie și au în vedere perfecționarea mecanismelor cooperării în cadrul forțelor multinaționale, în primul rînd în operațiunile umanitare, au precizat sursele, citate de France Presse.

■ 30 de deputați sirieni au cerut "eliberarea imediată" a expreședintelui parlamentului rus Ruslan Hasbulatov, precum și a "tuturor parlamentarilor deținuți" - transmite AFP. Într-un mesaj adresat președintelui Boris Elțîn, publicat la Damasc, acești deputați "condamnă bombardarea parlamentului", acțiune pe care o consideră drept "un grav precedent și o violare a celor mai elementare principii ale democrației și drepturilor omului".

Semnatarii mesajului reprezintă diferite tendințe din Consiliul Poporului Sirian: membri ai partidului Baas (la putere), ai Frontului Național Progresist și independenți.

■ Președintele R. P. Chineze, Jiang Zemin, a semnat un Tratat de prietenie cu omologul său din Kazahstan, Nursultan Nazarbaev. Agenția France Presse consemnează că, deși dialogul celor doi președinți a cuprins probleme de securitate, agenda convorbirilor nu le-a inclus și pe cele privind contenciosul teritorial, referitoare la zonele de frontieră. În opinia Beijingului, acestea au fost anexate ilegal de fosta U.R.S.S.

După pseudo-operațiunea umanitară din Somalia

Se preconizează un nou eșec al politicii externe americane în Haiti?

■ Congresul Statelor Unite ar dori să fie consultat de Bill Clinton înainte ca acesta să mai ia vreo decizie

Criza haitiană pare a fi buturuga mică ce va răsturna carul politicii externe al administrației americane. Ineficacitatea în rezolvarea conflictelor regionale din Bosnia, Somalia și Haiti, fie direct de americani, fie sub egida O.N.U., a avut ca efect o reevaluare a ideii unei poziții neintervenționiste. Ideea este promovată de un Congres sensibil la electorat și la riscurile unei noi vietnamizări a armatei americane.

De fapt, Statele Unite nu și-au adus practic nici o contribuție în criza bosniacă, în Somalia au acționat ca mandatari ai Națiunilor Unite, urmînd politica prudentă a acestora, iar în Haiti se rezumă la o blocadă economică. Cu greu se pot numi aceste acțiuni intervenții cît de cît asemănătoare cu cea din Golf sau chiar cu cele diplomatice din conflictul arabo-israelian.

Congresul american murmură că politica externă, atît de slab condusă de Executiv, ar trebui să treacă în mîinile sale, ceea ce pentru Bill Clinton ar însemna un important eșec. De aceea, secretarul de stat, Warren Christopher, a amenințat cu o intervenție aeriană N.A.T.O. în Bosnia, iar președintele a acuzat Londra și Parisul de eșecul diplomației occidentale în Bosnia.

Din nefericire, aceste declarații de ultimă oră nu fac decît să arate că Washingtonul nu este pregătit să se implice, ci, mai degrabă, se scuză în fața propriului popor. Dezamăgirea alegătorilor va trebui remediată prin inițiative care să nu reediteze eșecul somalez și să obțină efectul dorit, atît pe plan extern, cît, mai ales, acasă, la americani. Va reuși Bill Clinton în această problemă, sau eșecul său va antrena izbucnirea unor noi conflicte? **(Adrian GROM)**

Bombardarea continuă a orașului Sarajevo neliniștește Casa Albă

■ Bill Clinton i-a avertizat pe sîrbi că ar putea determina țările NATO să ia măsuri de represalii militare

Luptător musulman pe străzile capitalei bosniace

Postul de radio BBC informează că președintele S.U.A., Bill Clinton, i-a avertizat luni pe sîrbi că bombardarea în continuare a orașului Sarajevo ar putea determina țările N.A.T.O. să ia măsuri de represalii militare. Avertismentul președintelui american survine la numai cîteva ore după ce secretarul de stat, Warren Christopher, a trimis un mesaj personal președintelui Serbiei, Slobodan Miloșevici, în care îl pune în gardă în legătură cu "consecințele serioase" pe care Serbia și protejații săi din Bosnia le vor suferi, dacă nu-și încetează acțiunile de "sugrumare" a orașului Sarajevo. În mesaj se subliniază că există suficiente motive, inclusiv comunicatele N.A.T.O. din 2 și 9 august a.c., pentru ca bombardamentele sistematice asupra orașului Sarajevo să înceteze. N.A.T.O. avertizase forțele sîrbe, în luna august, că aviația N.A.T.O. va trece la bombardarea pozițiilor lor, dacă nu-și încetează atacurile la Sarajevo. "S.U.A. nu vor avea nici o ezitare în ceea ce privește angajamentele pe care le-au asumat în cadrul N.A.T.O. cu privire la Bosnia", a afirmat purtătorul de cuvînt al Departamentului de Stat, Michael McCurry.

Șevardnadze lansează un apel disperat pentru ajutor extern

■ *de la Moscova a sosit însă un răspuns ambiguu*

Liderul gruzin Eduard Șevardnadze a lansat marți la televiziune un apel dramatic pentru ajutor militar din partea Rusiei, Armeniei și Azerbaidjanului, în vederea deblocării principalelor căi de acces controlate de către rebeli, informează Reuter. "Sîntem în cea mai dificilă, ca să nu spunem catastrofală situație", a spus Șevardnadze în intervenția sa televizată, determinată de escaladarea ofensivei forțelor loiale ex-președintelui Zviad Gansahurdia. Autoritățile gruzine nu pot rezolva această situație cu forțe proprii, a adăugat Șevardnadze pentru a-și motiva cererea. Luni s-au desfășurat convorbiri între premierii rus și gruzin, în urma cărora Moscova este de acord să ofere orice fel de ajutor, exceptînd intervenția militară. Luni seara, Șevardnadze a lansat un apel către vecinii săi, pentru a le cere să sprijine Gruzia în asigurarea securității transporturilor, vitale pentru aprovizionarea țării, bîntuită de foamete. Închiderea accesului către litoralul Mării Negre, precum și dezafectarea unor șosele de legătură cu Armenia și Azerbaidjan pun capitala și autoritățile de la Tbilisi într-o situație disperată de izolare.

CAFEAUA DE DIMINEAȚĂ

Eternul Caragiale la Iași

Aurel LEON

În cadrul "Zilelor Iașului", studenții secției teatru de la Academia de Arte Iași (clasa Sergiu Tudose) au interpretat în complexul muzeal din grădina Copou scenariul "Eternul Caragiale". La Teatrul Național studenții interpretează o variantă la "D-ale carnavalului". Deci Caragiale e printre noi. Pentru acești îndrăgostiți de Caragiale și ca semn de prețuire pentru arta lor, țin să arăt că marele I.L. a făcut gazetărie și a avut mulți prieteni la Iași.

În redacția bătrînului ziar ieșean "Opinia" se mai păstra altarul cultului pentru I.L. Caragiale în anii uceniciei mele ziaristice, așa cum prin oraș mai rezistau vremii mele amintiri despre - cum ar spune Sadoveanu - "trecerea și petrecerea" lui conu' Iancu, căruia se pare că-i pria tihna de la Ronetti - Roman, pe strada Română, cleveteala de la cafeneaua Traian ori cercul de la Cujbă, de vreme ce-i scria lui Petre Misir: "Misiriaș, sînt la Iași, sau Ieși, dacă ieși de la slujbă, vin' la Cujbă, al matale, Caragiale". Cert e că, în memoria lașului, el ocupa locul al treilea, după Eminescu și Creangă, și aceasta nu atît datorită legăturilor cu "Viața Românească", cît prezenței lui în viața tîrgului - în care, vorba unui cafegiu pe care l-am mai apucat și eu în exercițiul meseriei, conu' Iancu intra amandinea pe ușă cînd nu te așteptai și întreba grăbit: "Ce mai turavura pe la voi, bre?", de parcă ieri plecase - și participării lui în disputele de presă. Căci la Iași mai trăia încă, în deplină facultate a calităților sale, singurul ziar din Moldova la care Caragiale catadicsise a colabora regulat, rămînînd prieten cu redacția pînă la sfîrșit, cu toată firea lui irascibilă. Prin "Opinia", mai bine zis și prin acest ziar, marele Iancu păstra legătura cu țara, trimițînd articole ori numai telegrame, începînd cu jocuri de cuvinte de felul calamburului "Dar Orescu ca Orescu/ Ce te faci cu Mai-orescu?!", dar mai ales diriguindu-și exploatarea operei dramatice. Ziarul ieșean publica cu larghețe tot ce provenea de la Caragiale ori se referea la el, fiind un curier conștiincios și totodată un devotat făuritor al cultului pentru opera lui nenea Iancu. Astfel, în decembrie 1907, cu prilejul festivalului Caragiale, la Teatrul Național din Iași, "Opinia" constată:

Muzici, marșuri triumfale
Și discursuri, și urale.
Ici-colea, doar piepturi goale,
Pline, însă, loji și stale.
Morala
La Berlin stai, Caragiale,
Dar la Iași tot faci parale.

(În Moldova expresia "a face parale" înseamnă a fi valoros).

Cu picioarele pe pămînt, dar știind de glumă, Caragiale răspunde:

Toate bune, Caragiale
Dar pe-adresa dumitale
Nu prea vin din Iași parale.
- Am destule... festivale!
Morala moralei:
Ce păcat că nu se poate
Cu de toate!

În "Opinia", Take Ionescu laudă talentul oratoric al lui Caragiale și acesta, la rîndul său, dedică la 14 octombrie 1911 un editorial lui Take; și tot prin "Opinia" parveneau telegrame ca: "Rog anunțați că interzic oricărui teatru reprezentarea pieselor mele fără autorizația mea în scris. Salutări cordiale" (25 ianuarie 1912), urmată de: "Pentru stagiunea 1911-12 numai celor două teatre naționale - celui din București și celui din Craiova - le-am dat autorizație să joace piesele mele. Astfel, sînt hotărît a da în judecată orice Direcțiune sau Companie de teatru public care și-ar permite - sub ce pretext, nu-mi pasă - să calce drepturile mele de proprietate literară, garantate prin Legea presei și prin Codul Penal. Sînt cu toată stima al vostru devotat" (28 ianuarie 1912). La 31 ianuarie 1912, cînd ziarul îi dedică un număr festiv cu prilejul aniversării a 60 de ani de viață (semnează Mihail Dragomirescu, Mihail Sadoveanu, Cincinat Pavelescu, G. Topîrceanu, Ștefănescu-Galați, Eugen Herovanu, P. Zosin, Gh. Ghibănescu etc.), i se trimite lui Caragiale următoarea telegramă: "Opinia festivă salută pe ilustrul său prieten și colaborator, urîndu-i mulți ani de viață spre bucuria țării și literelor românești". Iar la începutul lui februarie 1912 sosește la Iași următoarea misivă: "Iubiți și stimați confrați, primiți, vă rog, cele mai călduroase mulțumiri pentru "Opinia" cu pricina - cam prea lăudăroasă pentru mine, căruia mie greu, la 60 de ani, să mai roșesc. Dar, în fine, să trăiți! Mă rogu-vă transmiteți, fiecăruia în parte dintre colaboratorii ocazionali, din parte-mi, mulțumirile mele cordiale. Sunt ca totdeauna al vostru devotat bătrîn confrate".

Într-o cameră anume rezervată colecțiilor, noi, mînjii acelor ani de la 1930 înainte, puteam răsfoi colecțiile vechi, citind articole - de prin 1907-1911 - de-ale "confratelui" Caragiale, ca de pildă "Diplomație subțire" (ce înseamnă "ultimatum" și "a scăpa prin tangentă") sau acest omagiu adus poeziei:

"Poezia - cînd e poezie, nu cînd numai vrea să fie - oricît ar părea de inutilă unor filistini, își are înalta ei utilitate... Ea poate îmbărbăta omenirea la războiul contra răului și la cucerirea binelui; o poate consola de jertfele seculare întru căutarea mai binelui; o poate face să spere la mai departe biruință; o poate face să zîmbească atunci cînd e doborîtă de osteneală; o poate face să-și țină capul în sus, spre cer, cînd este mai adînc umilită de bătăile naturii oarbe; o poate face a întrezări o clipă adevărul veșnic ce nu-i e dat să-l vadă vreodată...

Toate astea le poate face poezia, fiindcă ni se înfățișează din creștet pînă în călcîie în acest prestigiu mistic pe care nimeni nu l-a definit pînă acum; fiindcă este fiica luminii, fiindcă, într-un cuvînt, este frumoasă..."

Pe de o parte "fiica luminii", pe de altă parte "nu prea vin din Iași parale" - acesta era I.L. Caragiale, fără alte comentarii. Era în continuă mișcare, frămîntîndu-se parcă și după moarte, rîzînd ori suduind, pe măsură ce-i descopeream articolele prin colecții și misivele prin vrafurile de manuscrise clituite alandala în chilia directorului C.R. Ghiulea. ■

Din scrisorile, telefoanele și audiențele zilei

■ Un contract dubios de vînzare-cumpărare

D-na ANGELA PASCAL, Dancu, Iași. Fratele dv., Petru Sava, din Bd. T. Vladimirescu nr. 34, nu are dreptate în susținerile sale. După cum știți, în conformitate cu legea 61/1990, la data de 2 noiembrie 1992 el a perfectat formele de cumpărare a locuinței și a achitat în întregime valoarea acesteia.

Dar cumpărarea locuinței fusese făcută în condițiile în care el era deja în posesia sentinței civile nr. 4769/27 mai 1992 a Judecătoriei Iași prin care, urmare a divorțului cu Paulina Sava, beneficiul contractului de închiriere asupra spațiului locativ trecuse, judecătorește, asupra soției - mamă a doi copii, căreia îi fuseseră încredințați spre creștere și educare - dispunînd și evacuarea lui necondiționată din imobil. De altfel, la data perfectării actelor era făcută și evacuarea lui efectivă de către executorul judecătoresc.

Ulterior, prin sentința civilă 3162/ martie 1993 a Tribunalului Județean s-a reținut că, la data cumpărării locuinței, Petru Sava nu mai era titularul contractului de închiriere - pierzîndu-și calitatea de chiriaș, și, drept urmare, instanța a anulat actul de vînzare-cumpărare nr. 41098/1991, obligîndu-l să plătească cheltuieli de judecată fostei soții.

În concluzie, fratele dvs. n-a fost cinstit la încheierea contractului de vînzare-cumpărare a locuinței, cum n-a fost nici ca soț și tată al copiilor săi.

■ Românii din străinătate nu pot moșteni terenuri în România

DI. AUREL CALAPOD, str. Crișului 39, nu știm dacă există vreo similitudine cu M.A.N., dar e drept, Parlamentul României postrevoluționare a votat o lege prin care cetățenii români plecați în străinătate sînt obligați să renunțe la terenul pe care îl moștenesc. Așa că fratele dvs., potrivit art. 47, alin. 2 din Legea 18/1991, neavînd domiciliul în România, deși are cetățenia română, nu poate păstra proprietatea terenului moștenit prin succesiune mai mult de un an de la data la care a declarat acceptarea succesiunii la Notariatul de Stat.

După cel mult un an și 6 luni de la decesul mamei dvs., terenul trebuie înstrăinat.

Dispoziții similare de lege au fost, e drept, și în perioada pe care dvs. o numiți, impropriu, epoca Ceaușescu. Măcar pentru a evita o asemenea raportare, Parlamentul putea evita ceva ce nu ne face nici cinste, nici nu ne aduce servicii.

■ Disidența negată insolent

DI. IULIAN BERNESCU - Iași. Tableta "Pionul acoperit" de sîmbătă seara a controversatului Paul Everac la TVR a reușit să denigreze - pînă la tentativa de anulare - meritele disidenților cu statut de persoană cunoscută, a celor care au stat în linia întîi a rezistenței anticomuniste și a luptei împotriva regimului dictatorial ceaușist.

O asemenea atitudine poate fi caracterizată drept un act de insolență, fără precedent în acțiunile de pînă acum, rezultînd din expunerea vorbitorului că singurul dizident autentic rămîne persoana... actualului și nelegitimului director al TVR.

Împotriva unui asemenea act care anulează și minimalizează poziția disidenței române sîntem hotărîți să intervenim pe cale guvernamentală și parlamentară pentru promovarea unei legi care nu numai să recunoască disidența, dar să și ocrotească persoanele implicate prin crearea unei fundații etice a disidenței. Această fundație, prin mijloace specifice, va cultiva actul social al disidenței.

■ Profesorul Carasievici este felicitat pentru exigența la examene

DI. SPIRIDON HONDRU, Bd. Independenței 16. Deranjat de viața dezorganizată pe care o duc unii dintre studenții străini, avansează ideea exigenței profesorilor la examene (pe care la vedeam cumpărate în bancnote verzi). Cazul patroanei Irina Schrotter mi-a adeverit presupunerile. Felicitîndu-l pe dl. conf. Eugen Carasievici, care, dovedind exigență, n-a promovat decît doi din cei 10 studenții prezenți la examen, îndemn la exigență maximă și restul dascălilor școlii ieșene. Aceasta pentru reabilitarea prestigiului școlii științifice, pentru a face ca anii de studenție în România să fie ani de studiu, nu de bișniță și de petreceri nocturne. Pentru toată studențimea, indiferent de locul de unde provine.

Deci salut exigența, corectitudinea, notarea corespunzătoare a răspunsurilor date de către studenți la examene.

■ Cine plătește salariul ?

DI. VASILE HULPAN a lucrat ca portar la U.M.F. iar de la 1 octombrie a fost transferat în aceeași muncă la Universitatea "Al. I. Cuza".

Trebuia să se ducă în concediu de odihnă de la 1 ianuarie, dar, prin înțelegere cu șeful său direct, a luat banii și a rămas la post pentru că un coleg a avut un accident și n-a avut cine rămîne de pază. Acum, cînd dispoziția de transfer s-a semnat și are viza consilierului juridic Eugen Langa dar și a celor de la "muncă și salarii", cînd se completează "nota de lichidare", cine îi compensează lui drepturile? Că drepturile sale nu s-au prescris. Există!

(Ion N. OPREA)

PULSPULS PULSPULS

Radio Nord-Est dorește ca ziua să aibă 24 de ore

Astăzi aflăm dacă CNA este, în continuare, o instituție ale cărei decizii sînt de natură politică, dictate din afara sa

Astăzi, fără îndoială, este o zi importantă pentru colectivul postului ieșean de radio "Nord-Est", pentru că, după cum a mai relatat ziarul "Monitorul" zilele trecute, la Consiliul Național al Audiovizualului (CNA) se desfășoară un concurs de acordare a licenței de emisie pentru frecvența de 72,44 MHz. Este pentru a patra oară cînd Radio "Nord-Est" încearcă să obțină o frecvență proprie, dar, așa cum s-a mai spus, de fiecare dată Consiliul Național al Audiovizualului a găsit soluții de a împiedica o voce radio tînără, cu adevărat independentă, să emită. Facem, mai departe, un scurt istoric al tentativelor eșuate ale celor de la Radio "Nord-Est" de obținere a unei frecvențe, venind în sprijinul ideii clare că deciziile CNA sînt dictate din afara acestei instituții, pe criterii politice și nicidecum profesionale.

În decembrie 1992, Radio "Nord-Est" era cît pe ce să obțină frecvența de 70,76 MHz (cea pe care emite în prezent, în partaj cu VOX T), dar "ceva" a intervenit și s-a ajuns la situația de a nu se ocupa frecvența. De altfel, martorii oculari din ziua aceea de decembrie povestesc faptul că tot "concursul" a fost în bătaie de joc; fiecare membru al CNA punea cele mai trăsnite întrebări, fără nici o legătură cu tematica de concurs și cu activitatea de radiojurnalism, ca să nu mai vorbim despre unii membri ai CNA care aveau un comportament plin de aroganță, tratîndu-i "de sus" pe solicitanți, intrînd și ieșind din sala de audieri cînd voiau, delegîndu-i pe alți colegi să voteze și în numele lor. Începea să devină clar că așa-zisele "ședințe de acordare a frecvențelor" nu erau tratate ca niște concursuri unde ar fi trebuit să se confrunte mai multe opțiuni de abordare a activității de radiojurnalism, în consens cu interesele și necesitățile colectivității locale, ci o formalitate, în care numele cîștigătorilor era cunoscut dinainte.

Atunci, în decembrie '92, comunitatea ieșeană a reacționat cu maximă fermitate, atît simplii cetățeni, cît și autoritățile locale, indiferent de opțiunea lor politică, exprimîndu-și indignarea față de modul în care s-a votat la CNA în cazul concurenților ieșeni. În principal, reacția de nemulțumire față de decizia CNA se referea la neacordarea frecvenței pentru Radio VOX T, cu care lumea se obișnuise de aproape doi ani, fiind singurul post de radio particular care emitea în eterul ieșean. Toate semnalele de nemulțumire de la Iași au circulat cu mare viteză pînă la București, găsindu-se imediat o soluție de compromis, care în cele din urmă s-a soldat cu reluarea licitației și acordarea frecvenței 70,76 MHz la doi solicitanți, spre a fi exploatată în partaj: Radio VOX T - 80% și Radio "Nord-Est" - 20%. De reținut, deci, că numai presiunea populară a dus la această decizie, pentru că, haidem să fim serioși, nu credem că la interval de două săptămîni se putea întîmpla ceva deosebit sub aspect profesional, încît decizia CNA să fie modificată radical.

În vara acestui an, Radio "Nord-Est" a concurat pentru a treia oară, împreună cu echipa disidentă de la VOX T (de fapt, o mînă de oameni care ar putea funcționa foarte bine ca un departament muzical la orice post de radio, cu capital privat sau de stat), pentru obținerea frecvenței 72,44 MHz. Dar, așa cum s-a mai spus, fiind vorba despre interese politice, dictate din afara CNA, nici astă-vară nu s-a acordat frecvența vreunui solicitant. Facem aici o micuță paranteză și observăm că "deciziile" CNA sînt gîndite ca niște gesturi oculte, bazate pe vot secret și fără a se comunica solicitanților motivele pentru care sînt respinși (sau admiși). Dacă nu ar fi vorba despre o instituție puternic politizată, comandată din afară, nu ar fi nici un impediment ca votul membrilor CNA să fie deschis și să se prezinte, în public sau într-un Buletin de informare, motivele pentru care un solicitant este respins sau i se acordă o frecvență. În felul acesta, solicitantul, dacă este respins, are sentimentul că a intrat la CNA viței și a ieșit crocodil cu aripi. Nu-și dă seama unde a greșit, ce argumente ar fi trebuit să aducă în fața membrilor CNA, nu înțelege, de fapt, de ce cutare a obținut o frecvență, deși a venit cu argumente subțirele în sprijinul argumentării sale, iar dînsul a fost respins fără nici o justificare. Aceste întrebări sînt inutile, pentru că, spunem și repetăm, deciziile CNA sînt strictamente de natură politică și dictate din afara instituției.

Ca să ne întoarcem la cazul dramatic al postului de radio "Nord-Est", din nou spunem și repetăm că echipa acestui post are toate argumentele de natură profesională, toate argumentele tehnice sau referitoare la "importanța pentru comunitate" pentru a gestiona fără probleme o frecvență întreagă. Le-a avut și la prima, și la a doua, și la a treia înfățișare la CNA. Ce folos? Astăzi, Radio "Nord-Est" se prezintă, pentru a patra oară, la CNA, încercînd să vadă dacă și la 20 octombrie 1993 criteriile de apreciere ale acestei instituții sînt, în continuare, de natură politică și nu profesională. Să dea Dumnezeu să auzim că astăzi, la București, o instituție importantă a țării s-a comportat cu demnitate, în spiritul respectului pentru valorile democrației, al respectului pentru niște oameni care, de patru ori, au încercat să arate că nu vor să facă nimic altceva decît să-și vadă de meserie, să-i slujească pe locuitorii orașului nostru, să fie alături de ei, la bine și la nenorocire, douăzeci și patru de ore pe zi, nu "patru ore și patruzeci și opt de minute, exact". **(Cornel CRISTOIU)**

DREPTUL LA REPLICĂ

Cum poate fi indus în eroare președintele P.A.C. - filiala Iași

Deoarece afirmația domnului Liviu Antonesei apărută în ziarul "Monitorul" din 18 octombrie 1993, că vicepreședintele Bontea Dănuț se face vinovat de dezorganizarea conferinței județene a P.A.C., în virtutea dreptului la replică mă simt obligat să fac lumină în această problemă.

În ședința Consiliului Județean al P.A.C. din data de 11 octombrie '93, cînd a fost stabilită data Conferinței, domnul patron Stratan Emil a propus ca aceasta să se desfășoare într-un local elevat, nu în sediul modest al partidului.

Cînd am afirmat că nu avem bani în casă și contul la bancă este blocat pe motiv că nu avem cod fiscal (știu că acest cod fiscal este obligatoriu pentru unitățile productive și partidele care au activități productive), domnul Stratan s-a angajat că închiriază personal o sală, angajament pe care nu l-a respectat.

În data de 25 octombrie 1993 nu se rezolvase nimic, sarcina de a găsi o sală mi-a transmis-o mie domnul Antonesei deoarece sînt vicepreședintele cu probleme organizatorice.

Am discutat cu domnul Director al Bibliotecii Centrale Universitare "Mihai Eminescu" și cu contabilul-șef, rămînînd ca domnul Stratan să depună banii la casierie, pentru sponsorizarea unei expoziții de carte, ceea ce acesta nu a făcut.

Oare domnul Stratan nu mai are bani, căci la Conferința Municipală a P.A.C. din martie 1992 a oferit 100.000 lei pentru a fi dat eu afară din partid (pot proba cu martori chiar și în instanță) și reproduc textual "Dau 100.000 lei pentru ca să-l dați afară pe Bontea din partid".

Oare nu e un preț prea mic pentru un om, căci în regimul comunist un om era prețuit la un milion de lei și ținînd cont de rata inflației domnul Stratan ar trebui să dea 50 milioane lei!

Cui servesc astfel de presiuni și dezorganizări repetate, în nici un caz partidului, ci puterii, care dorește ca partidele din opoziție să fie slabe.

Așa a fost indus în eroare domnul Antonesei, schimbîndu-se bila neagră de la Stratan la Bontea.

Dănuț BONTEA
vicepreședinte P.A.C. - Iași

CETATEA SCUFUNDATĂ

Să nu-ți iei lumea în cap?

Liviu ANTONESEI

Sîmbătă seara, dl. Paul Everac a avut ocazia să ne administreze una din cele mai "tari" tablete de pînă acum. După ce i-a calomniat pe Doina Cornea, Mircea Dinescu, Dan Petrescu și alți dizidenți sau opozanți, D-Sa ne-a dezvăluit senzaționala știre că adevăratul dizident al epocii daurite a fost... ghici cine? Nu dl. Iliescu, cum eram încredințați pînă acum, ci Paul Everac însuși! Proba? Una zdrobitoare, fără discuție: cînd și-a ridicat D-Sa vila de la munte, a mai cumpărat cineva o casă în apropiere! De ce? Ca să poată fi ascultată vila D-lui Everac! Pare a fi o bună investiție a fostei Securități. Bănuiesc că și acum Dl. Everac este ascultat de către băieții D-lui Măgureanu! De aceea, probabil, disidența D-Sale a și rămas atît de bine ascunsă marelui public. Adevărul este că s-a depășit orice măsură. Prin 1990-1991, cînd moda injuriei foștilor dizidenți și opozanți era în toi, cu excepția lui Vadim Tudor, nici un "înjurător" nu a avut totuși tupeul să întoarcă astfel lucrurile cu 180 de grade. Și, oricum, asemenea răstălmăciri nu intrau în sarcina unor personaje înzestrate cu autoritate oficială. Cum însă Dl. Tudor este zilnic mediatizat la TV, se poate bănui că a reușit să-l contamineze pe președintele acesteia.

Dar Dl. Everac este ceea ce știm cu toții, așa încît nu e un lucru chiar de toată mirarea o asemenea afirmație. Mai trist e să observi conduite foarte asemănătoare la persoane altfel demne de respect. Atacurile nedrepte împotriva lui Mircea Dinescu din partea propriilor colegi sînt un exemplu. Dar, din păcate, mai sînt o mulțime altele. Nu e vorba doar de intelectualii "acreditați la Cotroceni". De pildă, o zi după tableta D-lui Everac, la o întrunire publică, unul din marii noștri poeți de astăzi, după ce a injuriat cam toți colegii de generație sau mai tineri, a ajuns la stupefianta concluzie că Paul Goma a ales să fie "dizident" nu, ca alții, "român"! Conform acestei logici, ar fi de înțeles că și Soljenițîn, cînd a devenit dizident, a încetat să mai fie rus! O fi devenit, oare, chinez?

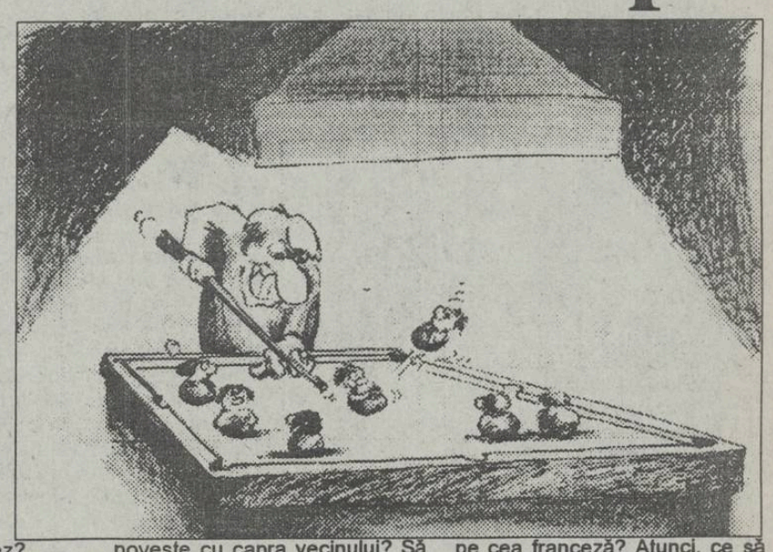

E foarte instructiv cum trebuie terfelit tot ceea ce a însemnat puțină demnitate sau un strop de curaj. Cînd atacurile vin din partea actualei puteri, repet, nu mă mir. E în firea actualei puteri să încerce să maculeze asemenea gesturi. În fond, ea se află în perfecta continuitate a fostei puteri, iar puținii opozanți și dizidenți nu s-au sfiit să afirme repetat acest lucru. Și, oricum, în opinia sa, opoziția - de atunci și de acum - e un rău, e ceva malefic, destabilizator și chiar anti-național. Numai în democrații, opoziția e un partener al puterii, o alternativă și un garant al prezervării jocului democratic. Asta e situația cu guvernanții noștri. Mă întreb însă ce mecanism funcționează în cazul unor persoane care n-au sprijinit pe față vechiul regim și nici nu par a fi foarte încîntate de cel actual. Să fie invidia? Să fie eterna poveste cu capra vecinului? Să fie complexele? Să fie vechi resentimente de altă natură transferate în această sferă? Să nu aibă loc toată lumea? Să fie toate acestea la un loc? Nu știu, oricît de bun psiholog m-aș socoti. Știu însă că asemenea lucruri mă întristează peste măsură, îmi provoacă o scîrbă greu vindecabilă și că, adesea, din cauza lor, îmi vine să las dracului totul și să-mi iau pur și simplu lumea în cap. Uneori, chiar îmi pare rău că, atunci cînd am avut prilejul, în 1990 și 1991, să rămîn în străinătate - și chiar într-o poziție avantajoasă - nu am făcut-o. Cum adică, Paul Goma, unul dintre cei puțini care au salvat demnitatea și obrazul scriitorului român, nu mai este "român" pentru că a devenit dizident? Și asta în ciuda faptului că, în cei 16 ani de exil, a continuat să păstreze cetățenia română și a refuzat s-o solicite pe cea franceză? Atunci, ce să mă mai mir că unui primar i se reproșează locul nașterii, iar un alt poet remarcabil a fost premiat pentru injurierea unui confrate? Nu, nimic nu mă mai miră. Sîntem, într-adevăr, țara tuturor posibilităților. Iar dacă, totuși, reușesc să nu cedez e datorită "dizidentului" Goma, în care văd un sprijin moral, fie și îndepărtat, și nu din pricina "RRRomânilor"(cu trei de R majusculat) care continuă să facă ce-au făcut și pînă acum. Să-l injurieze pentru că a avut curajul pe care ei nu l-au avut și, cum se vede, n-au să-l aibă în vecii vecilor. Onoarea pare o problemă complicată pentru noi românii, iar pentru scriitori, poate chiar și mai complicată. Mai lesne pare să fie să călcăm peste propriile noastre morminte și cadavre. Dumnezeu să ne ajute, chiar dacă nu o merităm! Atunci, să ne ajute s-o merităm! ■

START ÎN TURUL II AL CUPELOR EUROPENE LA FOTBAL

Echipele românești intră în "filiera franceză"

■ *cuplaj franco - român pe programul 1 al TVR: Paris Saint - Germain - Universitatea Craiova (ora 20) și A.S. Monaco - Steaua București (ora 22)*

Ruda săracă a gintei latine

■ *Prin fax de la Paris transmite* *Eugen Florescu*

Primul tur al Cupelor Europene din acest an ne-a prilejuit o dublă întîlnire România-Italia: amară încercare, pentru că Dinamo și Rapid s-au dovedit incapabile să reziste în fața unor "crucișătoare" gen Inter sau Cagliari. Iar Cagliari nu este încă o veritabilă forță în fotbalul peninsular. Nici n-au înghițit românii bine hapul amar al acestei duble eliminări, că soarta se amuză pe seama noastră, punîndu-ne în fața unei alte dispute pe două fronturi cu echipe... surori, sau prietene, pe scurt care vorbesc o limbă pe care copiii noștri încep să o învețe odată cu alfabetul.

Acest duel România - Franța care-și desfășoară prima parte chiar în această seară nu ne găsește în postura de favoriți. Dar fotbalul rămîne un joc în care totul este posibil. Și nu căutăm argumente în altă parte, rămînem la Paris, unde Franța acum o săptămînă a pierdut un meci istoric împotriva Israelului. (Cu titlu de anecdotă, notați că Israelul mai reușise o singură dată isprava de a înscrie trei goluri într-un meci în deplasare, cu mulți ani în urmă, în Hong-Kong!). Ziarul "L'Equipe" de luni a consacrat un spațiu important analizei partidei Universitatea Craiova - Steaua (3-1). Aparent, calitatea partidei i-a pus pe gînduri pe reprezentanții celor două cluburi franceze, care nu puteau rata ocazia de a-și spiona viitorii adversari, într-un meci în care aceștia erau obligați să-și etaleze toate atuurile. Dar să încercăm foarte succint să evaluăm la rece șansele celor două echipe românești rămase încă în cursa pentru Europa.

În C.C.E., Steaua va înfrunta pe stadionul Louis II din Monaco o formație care e departe de vîrful de formă. În ultima etapă de campionat, Monaco a fost ridiculizată (4-0) de către Auxerre. Antrenorul Arsene Wenger are la dispoziție o echipă de vedete (Scifo, Klinsman, Simba sau Yuri Djorkaeff, noua speranță a fotbalului francez), dar asamblarea se dovedește o operație delicată. Un portar, Jean-Luc Ettori, care nu mai este demult la prima tinerețe, un atac adesea incapabil în clipa finalizării și, mai ales o defensivă extrem de nesigură în ax, acestea ar fi pe scurt punctele nevralgice ale echipei din Principat. În primul tur al competiției a fost nevoie de un autogol pentru ca Monaco să învingă la limită pe A.E.K. Atena în ultimele minute de joc. Dacă vor ști să stăpînească începutul partidei, steliștii au o șansă reală, pentru că Monaco este prototipul echipei febrile, capabilă să înscrie trei goluri în zece minute, dar care își pierde foarte repede cumpătul atunci cînd golul nu vine. Un prieten care a petrecut cîteva zile la Paris îmi spunea recent că tînăra echipă a lui Emerich Jenei a început să semene, prin elan și tehnicitate, cu "viteziștii" de acum 10 ani. Intrat pe teren miercuri seara, steliștii trebuie să se gîndească la un singur lucru: că pe același stadion, în februarie 1987, o altă generație roș-albastră cîștiga Supercupa Europei, o performanță la amintirea căreia sufletele microbiștilor români vibrează și astăzi.

În ciuda unei forme de moment care pare superioară, misiunea Universității Craiova pare mult mai delicată în fața formației Paris St. Germain, cîștigătoarea Cupei Franței și semifinalistă a Cupei UEFA. Cu sînge brazilian în artere (Ricardo - Valdo - Rai constituie axa de referință), gruparea antrenată de Artur Jorge nu face un secret din faptul că, pentru sezonul în curs, obiectivul principal îl reprezintă cîștigarea Cupei Cupelor, o cupă care ar trebui să facă uitată victoria lui O.M., vrăjmașa de moarte. P.S.G. este la ora aceasta lider, dar ultima victorie (1-0 la Metz) a fost un meci penibil, pe care eu nu mă sfiesc să-l consider trucat. Ca din întîmplare, cu trei etape mai înainte, Metz cîștigase cu 3-0 la Marseille, după un meci dezgustător, cu un arbitraj strigător la cer (arbitrul în cauză nu a fost suspendat nici măcar pentru o singură etapă!). Ceea ce trebuie să rețineți, în ultimă instanță, este faptul că echipa antrenată de Marian Bondrea va avea în față nu doar un adversar valoros la capitolul fotbal, ci și extrem de hotărît să-și atingă scopul, indiferent prin ce mijloace. O să vi se pară poate că sînt nedrept și părtinitor, dar într-un recent interviu publicat de "France Football", David Ginola, cel mai în formă atacant francez al momentului, remarca: "Ceea ce se întîmplă în fotbalul de astăzi este scandalos și dureros. Banii, corupția, minciuna și meciurile trucate, iată ce a ucis fotbalul frumos pe care l-am visat cînd eram copil". Iar reporterul nu poate decît să se întrebe dacă Michel Denisot, patronul lui P.S.G. și al postului de televiziune Canal Plus, este mai curat decît Bernard Tapie.

Gata cu insinuările! Ploaie sau ninsoare (e cam frig la Paris...), miercuri seara voi fi la masa presei pe Parc-des-Princes, gata să aplaud o surpriză pe care nu o așteaptă nimeni. Dar poate că fotbalul francez nu a reușit încă să-și revină după înfrîngerea din fața Israelului, iar Steaua și Craiova ar putea profita pentru a demonstra Europei că nu sîntem în fotbal doar un fel de rudă săracă.

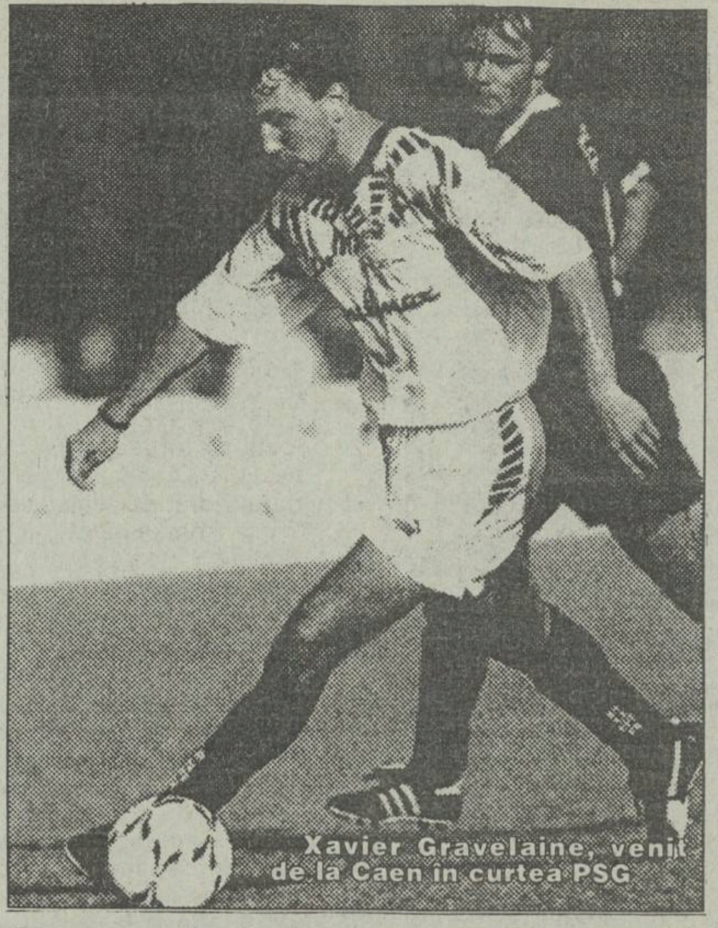

Xavier Gravelaine, venit de la Caen în curtea PSG

Pe celelalte stadioane din Europa

■ *Cupa Campionilor Europeni*

F.C. Porto - Feyenoord Rotterdam; Spartak Sofia - Werder Bremen; F.C. Copenhaga - A.C. Milan; Sparta Praga - Anderlecht; Manchester United - Galatasaray; Lech Poznan - Spartak Moscova; C.F. Barcelona - Austria Viena.

■ *Cupa Cupelor*

Beșiktaș Istanbul - Ajax Amsterdam; A.C. Parma - Maccabi Haifa; F.C. Innsbruck - Real Madrid; F.C. Torino - Aberdeen; Benfica Lisabona - Ț.S.K.A. Sofia; Arsenal Londra - Standard Liege; Panathinaikos Atena - Bayer Leverkusen.

■ *Cupa UEFA*

Celtic Glasgow - Sporting Lisabona; C.F. Valencia - Karlsruhe; Lazio Roma - Boavista Porto; Atletico Madrid - OFI Creta; F.C. Malines - M.T.K. Budapesta; Inter Milano - Apollon Limassol; Borussia Dortmund - Maribor Branik; Eintracht Frankfurt - Dnepr Dnepropetrovsk; Bayern München - Norwich City; Bordeaux - Servette Geneva; Trabzonspor - Cagliari; Tenerife - Olympiakos Pireu; Casino Salzburg - Royal Anvers; Kongsvinger - Juventus Torino; Kuusysi Lahti - Brondby; **Deportivo La Coruna - Aston Villa.**

Nu ne rămîne decît să urăm celor două ambasadoare ale fotbalului nostru, precum și celorlalți fotbaliști români rămași în cursă la diferitele lor echipe multă baftă! **(grupaj realizat de I.C. Teodor)**

Yuri Djorkaeff (A.S. Monaco), marea speranță a fotbalului francez

Cele patru protagoniste:

■ **A.S. Monaco - Steaua (ora 22,00, T.V.1 - arbitru Elleray din Anglia)**

A.S. Monaco (antrenor Arsene Wenger): lotul de jucători - Ettori, Delaroche - portari; Passi, Valéry, Petit, Sonor, Blondeau, Thuram, Dumas - fundași; Puel, Grimandi, Djorkaeff, Perez, Louis Henrique (brazilian), Scifo (belgian) - mijlocași; Simba, Gnako, Ikpeba (nigerian), Klinsmann (german) - atacanți.

Steaua București (antrenor Emerich Jenei): lotul de jucători - Stîngaciu, Gherasim - portari; Bucur, Csik, Doboș, Panait, Pîrvu, Prodan - fundași; I. Dumitrescu, Gâlcă, Filipescu, Fulga, Panduru, I. Stan - mijlocași; Ad. Ilie, Vlădoiu, State, V. Ion, Safta - atacanți.

■ **Paris St. Germain - Universitatea Craiova (ora 19,00, T.V. 1 - arbitru Mottram din Scoția).**

P.S.G. (antrenor Artur Jorge): lotul de jucători - Lama, Borrelli - portari; Cobos, Llacer, Colleter, Kombouare, Sassus, Roche, Ricardo Gomes (brazilian) - fundași; Guérin, Reynaud, Le Guen, Fournier, Valdo (brazilian), Rai (brazilian) - mijlocași; Ginola, Calderaro, Gravlaine, Weah - atacanți.

Universitatea Craiova (antrenor Marian Bondrea): lotul de jucători - Lung, Arcanu, Vodă - portari; Biță, Cojocaru, Mogoșanu, Papură, Bujor, Dodu - fundași; Călin, Cristescu, Olaru, Stîngă, Vasc - mijlocași; Craioveanu, Gane, Pigulea - atacanți.

Lui Sava Melinte nu-i mai trebuie o altă întîlnire cu Vasile Câtea

■ *interviu cu campionul național profesionist de box la categoria mijlocie*

Sîmbătă, în cadrul galei de box profesionist ce a avut loc la Baia Mare, în meci vedetă, campionul național en-titre al categoriei mijlocie, ieșeanul Vasile Câtea de la B.C. Perla Moldovei, și-a pus centura în joc în fața lui Sava Melinte din Botoșani, pe care l-a învins prin K.O. în repriza I. Pentru a vă pune la dispoziție cît mai multe date despre această frumoasă victorie, l-am căutat chiar pe autorul ei, Vasile Câtea, pe care l-am găsit la sediul firmei PROTGUARD, societate în care îndeplinește funcția de director adjunct.

- Pentru partida cu Melinte te-ai pregătit în mod special?

- Cu două săptămîni înainte de gală am stat în cantonament la hotel Unirea și m-am pregătit la Sala Polivalentă cu doi sparring-parteneri, Liviu Vîrnă și Mihai Iftode, cărora le prevăd un viitor strălucit în box. M-a ajutat enorm faptul că Iftode are gardă inversă, la fel ca Sava Melinte, care este stîngaci.

Câtea senior și junior

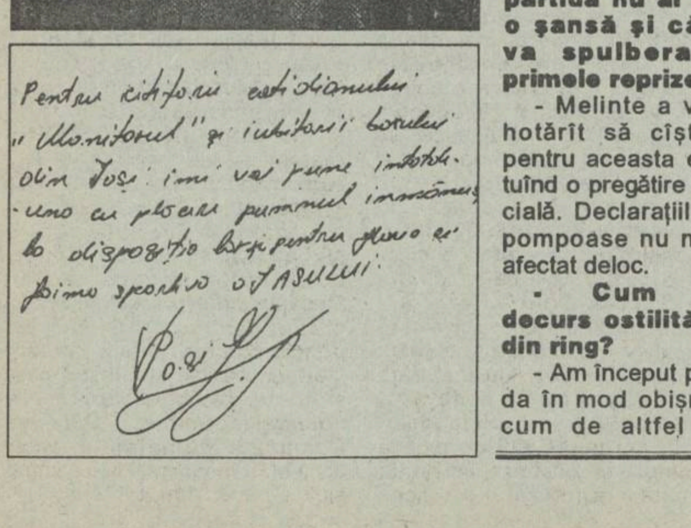

- Se spune că îți plătești singur sala de antrenament...

- Este adevărat, pentru că eu sînt și un fel de patron al clubului "Perla Moldovei". Vreau să menționez că atît eu, cît și ceilalți boxeri profesioniști din Iași, Giani Gogol, Claudiu Văcariu și Sorin Timofte, sîntem legitimați numai la "Perla Moldovei".

- Din cîte știu eu, Sava Melinte s-a lăudat peste tot că în această partidă nu ai nici o șansă și că te va spulbera în primele reprize.

- Melinte a venit hotărît să cîștige, pentru aceasta efectuînd o pregătire specială. Declarațiile lui pompoase nu m-au afectat deloc.

- Cum au decurs ostilitățile din ring?

- Am început partida în mod obișnuit, cum de altfel fac întotdeauna, tatonînd posibilitățile adversarului. În schimb, Melinte s-a aruncat ca "înecatul" în luptă, chiar din primele secunde, lucru ce l-a făcut să greșească. La un croșeu nereușit de dreapta al botoșăneanului, am făcut pasul înapoi, după care am revenit cu un croșeu de stînga la bărbie și un upercut de dreapta în plexul solar care l-au făcut pe Melinte să se prăbușească la podea și să doarmă mai mult decît era necesar ca să fie numărat pînă la 10.

- Au fost chiar așa de năpraznice loviturile tale?

- Pînă la urmă și-a revenit, ceva mai tîrziu, după ce arbitrul de ring, I. Căruțașu, din București, și antrenorul său, Victor Apetrei, l-au cărat de subțiori și l-au instalat pe scaunul de ring din colțul albastru. De altfel, de 6 ori mi-am încrucișat mănușile cu Sava Melinte, pe care l-am învins întotdeauna, de patru ori la puncte, la amatori, și de două ori prin K.O., în galele profesioniste.

- Care a fost declarația lui Melinte la conferința de presă de după meci?

- Spășit, a mărturisit că nu mai dorește o altă întîlnire în ring cu mine. Însă, edificatoare mi se pare declarația antrenorului său, care a spus că "nici pînă cînd va ieși la pensie, elevul său nu va reuși vreodată să mă bată!"

- Te simți mai în siguranță cu milionul pe care l-ai cîștigat la Baia Mare?

- De unde un milion? Am primit în mînă numai 460 mii lei, pentru că impozitul a fost mai mare de jumătate.

- Totuși, ce vei face cu banii cîștigați?

- Mai nimic, aceștia de abia ajungîndu-mi pentru o seară cu familia compusă din soția mea, Mihaela și doi boxeri în devenire, Vlăduț și Alexandru, de numai 4, respectiv 2 ani, la restaurantul Unirea.

- Dacă te-ai întîlni în ring cu Francisc Vaștag (n.r. campion mondial al aceleiași categorii la amatori), cine crezi că va cîștiga?

- Oricare dintre noi, cu mențiunea că, dacă Vaștag va trece la profesionism și se va pregăti adecvat, poate deveni în scurt timp nr. 1 în lume.

- Se pare că ai reușit să intri în Europa înaintea României, fiind singurul boxer profesionist român, înscris în Uniunea Europeană a Boxului (E.B.U.).

- Deja am primit invitații de participare la gale profesioniste în toată Europa, competiții în care aș putea acumula puncte, care se adună în clasamentele boxului profesionist. Prima competiție va avea loc în noiembrie, în Franța, apoi vor urma gale în Spania și Austria.

- Mai ai ceva de adăugat?

- Doresc să mulțumesc S.C. National PROTGUARD, d-lor Costel Bența, directorul restaurantului Select și Ioan Trofin, directorul hotelului Unirea, care m-au sponsorizat pe perioada de pregătire a acestei confruntări. **(A consemnat Leonard CĂNĂNĂU)**

Fotbal pe mapamond

■ ***Scandalul O.M. continuă***

Aflat în Argentina, departe de ochii lumii și de puterea justiției franceze, Jean-Jacques Eydelie a pus la dispoziția jurnaliștilor o casetă audio, în care, după cum susține fotbalistul francez, președintele F.F.F., Jean Fournet Fayard, îi propune să-l "înfunde" pe Bernard Tapie, promițîndu-i în schimb redarea dreptului de joc într-o echipă franceză. Cum era și normal, Fournet Fayard neagă cu hotărîre această versiune, în timp ce Tapie rămîne prudent, refuzînd să creadă că un om cu poziția lui Fayard ar putea face asemenea greșeli. Afacerea O.M. - Valenciennes este departe de final! **(Eugen Florescu)**

■ ***Levski Sofia boicotează naționala!***

Fotbaliștii echipei campioane a Bulgariei, Levski Sofia au declarat că vor boicota partida din preliminariile C.M. dintre Franța și Bulgaria. Jucătorii protestează astfel împotriva Federației bulgare, care nu a aprobat amînarea meciului de campionat dintre Levski și Botev Plovdiv pentru a le permite să se pregătească pentru întîlnirea cu Werder Bremen din turul II al C.C.E. De remarcat că naționala Bulgariei are nevoie de victorie în deplasare împotriva Franței pentru a obține calificarea. Din formația care a învins Austria cu 4-1 au făcut parte patru jucători de la Levski. Cu toate acestea, președintele Federației Bulgare de Fotbal nu s-a arătat dispus să facă nici o concesie clubului sofiot. **(Mediafax)**

■ ***Preliminariile C.M., zona asiatică***

Arabia Saudită a învins Coreea de Nord cu 2-1 (0-0) în faza finală a preliminariilor C.M. de fotbal, zona asiatică. Au marcat: Fahad Mehalel (min. 55) pentru saudiți, Ryu Song-gun (min. 67) a egalat, iar Al Muwallid a înscris golul victoriei. În cealaltă partidă: Iran - Japonia 2-1. **(Mediafax)**

Sport-Fan-Club

Fricțiuni în badmintonul ieșean

Ediția cu nr. 34 a Sport-Fan-Clubului s-a desfășurat, ca de obicei, luni, la Piscina Moldova, și au fost invitați sportivii secției de badminton de la Politehnica - Liceul Național, împreună cu antrenorul N. Oloieriu, precum și handbalistele de la Iașitex. Vom prezenta astăzi discuțiile privitoare la badminton, urmînd ca, în numărul de mîine, să revenim cu problemele divizionarei B de handbal.

Dl. prof. N. Oloieriu a luat primul cuvîntul, făcînd o scurtă prezentare a acestui sport la Iași, arătînd cum s-a pornit, acum 10 ani, în condiții grele, la Cupa Pionierul și Cupa U.T.C., ajungîndu-se în prima divizie a țării. În continuare, sportivii și-au prezentat performanțele, dar era evident că se va ajunge și la divergențele existente în secții. Alina Pieptu a tras primul semnal, anunțînd că nu a putut participa la competiții anul acesta datorită neînțelegerilor cu clubul. Atacurile mai dure au venit de la Gabriel Turcu și Mihai Tudori, purtătorii de cuvînt ai aripii "separatiste": "Considerăm că am muncit mai mult decît antrenorul și conducerea. Nu ni s-au acordat drepturile cuvenite și de aici provin divergențele. Vrem dezlegare pentru înființarea unui club particular. Dl. Oloieriu a fost prea timid în relațiile cu conducerea. Cei de la C.F.R. ne puteau ajuta concret, dar au fost tratați cu indiferență". (G. Turcu) "Regretăm absența d-lui Neagoe, președintele clubului, care ne putea spune ce s-a rezolvat după trei luni. Nu ne putem desprinde de acest club, deși o dorim". (M. Tudori)

Au mai vorbit Sorin Coșarcă, Dan Vereș, Dragoș Mihailide și frații Todirașcu, juniori proveniți de la Chișinău. Din răspunsul prof. N. Oloieriu am reținut: "Eu nu sînt omul care să crească niște copii pentru a-i împrăștia. Sportivii mai în vîrstă trebuie să lase locul altora. Ei au gîndit altfel, dar nu au procedat elegant, atrăgînd și tineri de partea lor. Vom continua la club cu cei care vor să o facă!" **(G. ANGHEL)**

P.S. La C.N. de badminton seniori, disputate la Timișoara, sportiva ieșeancă Mariana Nica (Politehnica - Liceul Național) a cucerit titlul de campioană la dublu fete, alături de Erika Stich (C.S. Electromureș Tg. Mureș).

Fotbal - Divizia C

În fruntea clasamentului-Unirea Ruginoasa

Duminică s-a desfășurat etapa a XI-a a Campionatului Diviziei C la fotbal. Lidera seriei ieșene, formația Unirea Ruginoasa (!) a învins, pe propriul teren, cu 3-1, pe mai modesta Poiana Popești. Demnă de remarcat este victoria obținută de o altă pretendentă la promovare, F.C. Tg. Frumos, care a reușit un 2-0 la Moțca, prin golurile marcate de Asaftei și Chiriac. De asemenea, trebuie consemnată și severa înfrîngere administrată de către Mobila Iași echipei Viitorul Gropnița, cu astronomicul scor de 10-2, precum și victoria fostei divizionare B, FORTUS Iași, cu 1-0 (a înscris Doru Antohi), în fața formației Viitorul Hîrlău. De altfel, FORTUS Iași, beneficiind de un lot de jucători cu mult peste nivelul "diviziei micilor ambiții", rămîne, în viziunea noastră, cea mai îndreptățită candidată la promovare.

Iată celelalte rezultate: Gloria Bălțați - Progresul Iași 1-0; Siretul Pașcani - Victoria Belcești 4-0; Olimpia Popricani - Moldova Cristești 3-0.

Clasament: 1. Unirea Ruginoasa - 20 p; 2. Mobila Iași - 18 p; 3. F.C. Tg. Frumos - 16 p (+29); 4. FORTUS Iași - 16 p (+26); 5. Viitorul Hîrlău - 15 p. **(Leonard CĂNĂNĂU)**

CARNETUL ZILEI

MIERCURI, 20 octombrie 1993

✝ **Sf Mc. Artemie; Cuv. Gherasim cel Nou**

VREMEA

4 - 12° C

Vremea se menține rece, cu cer variabil, mai mult noros în prima parte a intervalului, cînd, local, va ploua. Vîntul va sufla slab la moderat și va predomina din sector SE. Temperatura aerului va înregistra o creștere față de intervalul precedent, cu valori maxime ale zilei cuprinse între 10 și 14 grade, iar minimele vor oscila între 3 și 7 grade. Dimineața este posibil ceață, temporar. **(Centrul de Prevedere a Vremii - Bacău)**

TV BUCUREȘTI

TVR 1 7,00 TVM ● Telematinal ● 10,00 Actualități ● 10,05 Calendar ● Prețurile pieței ● Sfaturi practice ● Rețeta zilei ● Meteo ● O întrebare pe zi ● Caleidoscop ● Unde mergem azi? ● 10,30 Desene animate ● Tao-Tao ● 11,00 Limbi străine ● engleză ● 11,30 Bariera numerelor (3) ● Documentar SUA ● 12,00 Splendoarea mogulilor, ep. 3 ● Femeile și războinicii ● Videoclipuri ● 13,00 1001 audiții ● Valori ● Confirmări ● Simboluri ● 14,00 Actualități ● 14,10 TVR Iași ● Est Meridian ● Cheia succesului: Din lumea afacerilor ● Note, știri și reportaje din Moldova ● Sfatul medicului ● Accente critice ● 15,00 TVR Cluj-Napoca ● Agenda muzicală teritorială ● Rubrică în limba maghiară (15,30) ● 14,00 Magazin sportiv ● 14,45 Actualități ● 17,00 Amfiteatru ● De la pasiune... la profesiune ● La timpuri noi - profesii noi ● Recviem pentru o pasiune ● Un student la trei facultăți își caută vocația ● 17,50 Medicina pentru toți ● Sezonul rece și virozele respiratorii ● 18,15 Tezaur ● Săptămînal de etnografie și folclor ● 19,00 Studioul economic ● Construcțiile - o ramură cu mari resurse a economiei românești ● Investițiile străine între ce sînt și ce ar trebui să fie ● Pe urmele sesizărilor telespectatorilor ● **19,30 Actualități ● 20,00 Fotbal: Paris St.-Germain - Universitatea Craiova**, în turul II al Cupei Cupelor. Transmisiune directă de la Paris ● **21,45 Fotbal: A.S. Monaco - Steaua**, în turul II al Cupei Campionilor Europeni. Transmisiune directă de la Monte Carlo ● **23,30 Film serial: "Soțul ambasadoarei"** (Franța, 1990). Ep. 3 ●

TVR 2 13,00 În direct: Canal France International ● 14,00 Actualități ● 14,10 Jockey-ul deșertului ● Cu dromaderii prin deșertul Saharei ● Documentar CFI ● 15,00 Reluarea emisiunii Întîlnirea de la miezul nopții ● 16,00 TVE Internacional ● 16,30 Desene animate ● Perrine ● 17,00 Interferențe ● Transmisiuni directe, interviuri, reportaje, documentare ● 18,30 Emisiune în limba maghiară ● "Legenda"; film serial (I) ● 20,00 Baschet feminin: Fartec Brașov - Constar Arad, derby-ul campionatului național (repriza a doua). Transmisiune directă de la Brașov ● 20,40 Video-satelit ● 21,00 TVM ● Mesager ● 21,30 Limbi străine ● engleza ● **22,00 Teatru TV: "Gîlceava zeilor"** de Radu Stanca. Cu: Virgil Ogășanu, Ilinca Tomoroveanu, Ioana Bulcă, Cezara Dafinescu, Tania Filip, Marian Râlea ș.a. ●

TV SATELIT

9,55 PRO7: Inimă pentru prostii 14,00 PRO7: Ziua războinării 17,00 RTL: Hans Meiser 21,15 SAT1: Cadeții de la Bunker Hill 21,15 PRO7: Perry Mason și crima din studio 21,15 RTL2: Doar peste cadavrul meu 21,15 RTL: Ninja din umbră 23,25 RTL2: O companie dementă 23,40 SAT1: Puterea de foc

RADIO NORD-EST (70,76 MHz)

12,30 Magazin muzical NORD-EST; (Știri 13.00 14,00, 15.00) 15,05 Magazin NORD-EST (Financiarul, Infosport, Știri, Reportaje) 17,00 Știri; 17.10 Punctul pe i

RTV EUROPA NOVA

● Radio (72,92 MHz): 6,00 Avanpremieră RTV Europa Nova ● 7,00 Recital Roxette ● 16,00 Întîlnire cu Emmylou Harris ● 19,40 Club Europa Nova ● 21,00 Selecțiuni din înregistrările formației Compact ● Infonova (buletin de știri): 8,30, 9,30, 10,30, 11,30, 16,30, 17,30, 18,30, 19,30.

● TV (canalul 54, sunetul pe 5,5 MHz) 17,00 Deschiderea programului ● Desene animate (Robin Hood, episodul 1) ● 17,25 Convorbiri esențiale: interviu cu scriitorul Dumitru Țepeneag ● 17,40 Videoclip '93 ● 18,00 Lumea Azi (știri) ● 18,10 Fluvii fără întoarcere (documentar) ● 18,40 Reporter Europa Nova ● 18,55 Videoclip '93 ● 19,00 Ultima oră (știri din actualitatea locală) ● 19,10 Madame Butterfly (spectacol preluat de la Scala din Milano, dirijor Lorin Maazel, actul al II-lea) ●

RADIO VOX T

Program 0-12.30; 17.30-24.00 (6-6.30, 18-19.00, 21-21,30 transmisiuni ale programului BBC în limba română);

RADIO IAȘI

6,00 Diminețile noastre ● 8,00 Buletin de știri ● 8,10 Din bătrîni din oameni buni ● 8,30 Pe-un picior de plai ● 9,00 Radiosfera ● 12,00 Buletin de știri ● 12,30 Muzică ușoară la cerere ● 13,00 Radiojurnal București ● 13,20 Jazz în comentariu și sunet ● 14,00 Galaxia rock ● 15,00 Columna ● 15,30 Pagini din opere ● 16,00 Radiojurnal ● 16,15 Radiograme ● 18,15 Corespondența radio - Muzică populară ● 19,00 Știrile serii ● 19,10 Agronomica ● 19,30 Vetre folclorice ● 20,10 Vedete în recital ● Armonii corale ● 21,00 Evenimentele zilei ● 21,20 Albumul cîntecului francez

RADIO ROMÂNIA-ACTUALITĂȚI

Program 0,00-24,00. Din sumar: 00,00 Noptile României-Actualități ● 5,00 Matinal ● 9,00 Studio deschis ● 13,00 Postmeridian ● 17,00 Azi în țară și în lume ● 21 Universitatea Radio ● 22,20 24 de ore ● Știri - 1,00; 2,00; 5,00; 6,00; 7,00; 11,00; 12,00; 13,00; 16,00; 20,00; 22,00; 24,00.

RADIO ROMÂNIA-CULTURAL

Program 8,00-24,00. Din sumar: 9,30 Curs de limba germană ● 9,45 Opera "Păcală" de Sabin Drăgoi ● 13,20 Opera "Luna" de Carl Orff ● 14,45 Planeta Radio 16,00 Compozitorul săptămînii: Franz Liszt ● 17,00 Mediateca ● 19,00 Teatru Radiofonic "Suflete moarte" de N.V. Gogoli ● Știri - 8,00; 12,00; 13,00; 22,00; 24,00.

RADIO ROMÂNIA-TINERET

Program 8,00-1,00. Din sumar: 10,05 Blue jeans ● 12,00 Călătorie în imposibil ● 13,20 Politon stereo, Muzica înainte de toate ● 18,05 Seară în blue jeans ● 21,00 Fascinația sunetului ● 22,20 Philo Rock ● ● Știri - 8,00; 10,00; 13,00; 18,00; 22,00; 1,00.

CONFERINȚĂ

Miercuri, 20 octombrie, la Teatrul Național din Iași, la ora 9.00. are loc deschiderea Conferinței privind promovarea economiei de piață, privatizarea și inițiativa particulară, cu următorul program: ● 9,00 Primirea participanților și înregistrarea lor; ● 10,00 Deschiderea lucrărilor seminarului; ● Prezentarea problematicii privatizării; ● 12,10 Stadiul și perspectiva reformei, răspunsuri; ● 15,00 Masă rotundă. Această manifestre este organizată la Camera de Comerț și Industrie Iași, cu sprijinul Agenției Statelor Unite pentru Dezvoltare Internațională.

OPERA ROMÂNĂ

La Opera Română din Iași, miercuri, 20 octombrie, la ora 18,30 se prezintă spectacolul "Cavaleria Rusticană", cu participarea artistului Boris Materinco de la Opera Națională din Chișinău.

CINEMATOGRAFE

● Cinematograful **" Victoria"** (telefon: 112502); 15-21. X. 1993, orele: 9; 11; 13; 15; 17;19; **" Formidabilul 2"**; Producție S.U.A., 1992. Parodie. În completare: **" Mister Bean dă examen"** (scheci umoristic) Premieră

● Cinematograful **" Republica"** (Telefon: 114327); 15-21. X. 1993, orele: 9; 11; 13;15;17;19 **" Operațiunea " Brigada Roz"**; Producție Hong Kong, 1991. Film polițist cu elemente de arte marțiale. Premieră

● Cinematograful **" Copou"** (Telefon: 145738) 15-21.X.1993, orele: 9; 11; 13; 15;17;19 **" Pasagerul 57"** Producție S.U.A., 1992. Thriller polițist.

● Cinematograful **" Dacia"** (Telefon: 164740) 15-21.X.1993, orele: 9;11;13 **" Rambo III"** Producție S.U.A., 1988. Thriller. 15-21.X.1993, orele:15;17;19 **" Prințul întunericului"** Producție S.U.A., 1987. SF

● Cinematograful **" Tineretului"** (Telefon: 117178); 15-21.X.1993, orele: 9;11,30; 14;16,30;19; **" Bătălie disperată 2"**; Producție S.U.A., 1990. Thriller polițist

● Videoteci cu programe de filme pentru tineret

- în sala mică a cinematografului "Republica" (orele: 10;12;14;16;18;20)

- în sala din str. Sf. Andrei, nr. 17 (orele: 9;11;13; 15; 17;19)

MÎINE

VERNISAJ

La Galeriile "Trianon" din Iași va avea loc, la ora 17,00, vernisajul expoziției de gravură a studentei Academiei de Arte "G. Enescu", Carmen Măriuță. Vernisează Valentin Ciucă.

TEATRU

Joi, 21 octombrie, la ora 19,00, la Teatrul Național din Iași se joacă spectacolul cu piesa "Rosencrantz și Guildenstern sunt morți" de Tom Stoppard

Angajăm

pentru operare pe calculator persoană cu experiență în domeniul bazelor de date și eventual aplicații CIEL.

Oferim condiții avantajoase documentație: MS-DOS, WINDOWS, CIEL și baze de date.

Testarea va avea loc pe data de 21.10.1993 la sediul firmei.

✆ 098/127638

Iași, B-dul Poitiers 14 (fost ICRM)

UNIVERSAL OCCIDENT SRL

TOFAN-GRUP S.A.

DISTRIBUITOR AUTORIZAT al Întreprinderii Danubiana SA București

VĂ OFERĂ: ANVELOPE și CAMERE AUTO

18.4-26; 12.4-28; 14.00-38; 12.00-20; 11.00-20; 10.00-20; 9.00-20; 9.00-16; 8.25-20; 7.50-20; 6.50-20, 6.50-16; 6.00-16

COMERT modern dinamic eficient, prin TOFAN GRUP SA

SUCURSALA IAȘI, Str. Ghica Vodă nr. 1B, TEL. 098/146 578

societatea comercială CONSART sa Iași B-dul Copou nr. 3

organizează în ziua de 12 noiembrie 1993, ora 10.00, la sediul societății, **LICITAȚIE** pentru **ÎNCHIRIEREA URMĂTOARELOR SPAȚII:**

1. Spații pentru birouri (eventual cu mobilier) -situate în B-dul Copou nr. 3 (sediul administrativ) la etajele 2-3-4 și parțial etaj 5, în suprafață de 1046 mp + spații comune.
2. Spații de depozitare 3.000 mp în magazii închise și în șoproane acoperite și platforme betonate. Acestea beneficiază de acces la linie garaj, mijloace de manipulare și alte utilități necesare exploatării.
3. S.C. CONSART S.A. Iași scoate la vînzare prin licitație publică, 115 mp spații comerciale finalizate la parterul blocului SC 11 Dacia și 120 mp spații comerciale in curs de execuție, cu structura terminată, la parterul blocului SD2 Dacia.

Relații suplimentare: Birou Producție-Investiții, telefon 146220, int. 276.

APELAȚI CU ÎNCREDERE LA SERVICIILE TAXIURILOR DE STAT,

TAXICOM

Taxiurile noastre pot fi recunoscute cu ușurință datorită casetelor luminoase "MONITORUL" pe care NUMAI NOI le avem.

OFERIM RAPIDITATE, CONFORT ȘI CELE MAI MICI PREȚURI PE KILOMETRU

200 lei/Km - tarif unic (zi, noapte)

tel. 953 sau 146593

©N-E Advertising 1993

☎ TELEFOANE UTILE ☎

☎ **SALVARE: 961**

☎ **POMPIERI: 981**

☎ **POLIȚIE:**

Inspectoratul Județean 146666, 140020, 146840; Municipiu - 146850; Serviciul Circulație - 140070.

☎ **AGENȚIA C.F.R.: 147673**

☎ **INFORMAȚII GARĂ: 146333**

☎ **AUTOGARĂ: 146587**

☎ **TAXICOM, dispecerat: 953, 146593**

☎ **AGENȚIA TAROM: 115239**

☎ **INFORMAȚII AEROPORT: 178126**

☎ **STAȚII PECO:**

Baș Ceauș - 176865; Aurel Vlaicu - 175812; Bucium - 132891; Crișan - 112182; Păcurari - 164142; Sărărie - 147480.

☎ **DISPECERATE:**

R.A. Gaz-Metan - 141737; R.A. Apă-Canal - 142451; Renel - 147070, deranjamente - 147070; Termoficare - 141956; R.A. Locuința - 112434; Telefoane - Deran-jamente - 921; Protecția mediului - 147010.

☎ **GARDA FINANCIARĂ: 114065, 112427.**

☎ **ADMINISTRAȚIA FINANCIARĂ: 143030**

☎ **NOTARIAT: 147574**

☎ **TRIBUNAL: 146300**

☎ **PROCURATURĂ: 146630**

☎ **CAMERA DE COMERȚ: 117757**

☎ **CENTRUL MILITAR JUDEȚEAN: 146370**

☎ **HOTELURI: Moldova - 142225; Traian - 143330; Unirea - 142110; Sport - 137817.**

☎ **POLICLINICA CU PLATĂ: triaj informații - 117244**

☎ **OFICIUL JUDEȚEAN PENTRU PROTECȚIA CONSUMATORILOR: 145392**

MICA PUBLICITATE

ELECTRONICE

● Vînd Walkman Hi-Fi Panasonic (nou), autorevers, Dolby B, egalizator, XBS. Tel. 110487. (907897)

CASE, TERENURI

● Urgent, cumpăr garsonieră confort I. Plata avantajos (în lei sau valută). Tel. 140400.

VÎNZĂRI

● S.C. vinde: bibliotecă, dormitoare, bucătării, piese diverse de mobilier. Prețuri avantajoase. Relații - zilnic, Casa Modei, etaj 1, Agenția N.E.T., între orele 9,00-17,00. (907899)

● Vînd butelii de aragaz. Tel. 142443. (12717)

● Vînd var și pește viu, non-stop. Str. Trei Fîntîni, Șos. Bucium, Tomești, lîngă serele Vlădiceni. (12658)

CUMPĂRĂRI

● Cumpăr valută. Tel. 161786.

ÎNCHIRIERI

● Închiriez 2 camere și un hol mare. Adresați-vă la D. Filimon, str. Sărărie nr. 72.

● Închiriez unei societăți spațiu, zonă centrală, Păcurari, Stația Manolescu, 68 mp, 3 camere și utilități. Tel. 149761. (12564)

SCHIMBURI

● Schimb apartament 2 camere cu similar București. Tel. 172557.

● Schimb (vînd) apartament proprietate cu casă proprietate, str. Canta nr. 5, bl. 459, sc. A, et. III, ap. 4, fam. Tarcan. (12734)

PIERDERI

● Pierdut carnet student pe numele Mateiuc Marcela. Îl declar nul. (12563)

OFERTE SERVICII

● Execut lucrări dactilografie. Tel. 129204.

● Studentă psihologie, anul IV, posed metodă originală de învățare a limbii engleze pentru copii pînă la 11 ani. Tel. 170513, între orele 18,00-20,00. (12725)

● Filmări video de calitate. Tel. 141672, 142528. (12535)

● Execut filmări video, aparatură specială. Tel. 110745. (12723)

● Societatea comercială GAMA S.R.L. asigură transport persoane în Germania, săptămînal. Relații la telefon 153840, 163846.

LOCURI DE MUNCĂ

● Angajez tonetar cu garanție. Plata 5 % din vînzări. Tel. 113968.

● Societatea cooperativă meșteșugărească SERVICE SO.CO.M Iași angajează vînzător pentru unul din magazinele sale. Condiții de încadrare: absolvent de liceu. Informații la telefon 146301 sau la sediul societății, situat în str. Străpungere Silvestru nr. 6, bl. CL. 21 (în spatele Consignației A.B.C. - Gară).

● S.C. LEDIF S.R.L., str. Crișan nr. 12 angajează 3 creatori de modele confecții încălțăminte cu sau fără studii superioare. Relații la telefon 115021, între orele 8,00-16,00. (907900)

DIVERSE

● Preiau orice rezolvări de probleme în Germania, inclusiv obținerea de vize de intrare (numai pentru cei cu pașapoarte de serviciu, deținători de firme sau angajați) contra a 500 DM de persoană, plus o mică cotă a afacerilor făcute aici, circa 100-200 DM în total. Corespund prin fax la nr. 089/7695351, din Munchen, Germania. Inf. la Iași, la 098/111477, între orele 20,00-22,00. (12558)

● S.C. SAVIROM S.R.L. anunță majorarea adaosului comercial pînă la 80 %, începînd cu data de 20 noiembrie. (12726)

MATRIMONIALE

● **Italian, patron office import-export diamante, pietre prețioase și aur, absolut singur înăuntrul sufletului, necăsătorit, stare materială foarte bună, 48 ani, cu spiritul încă tînăr, prezentabil, de o fidelitate absolută, nebăutor, nefumător, maximă seriozitate, caut exclusiv domnișoară/doamnă tînără, frumoasă, afectuoasă, 20/35 ani, chiar și divorțată, interesată de cunoașterea mea doar în scopul unei căsătorii din dragoste. Scrieți-mi, atașînd o fotografie. Adresa mea: Camerin Giorgio, Via San Salvatore 38/F, Valenza (AL), Italia, tel. 0131/953117. NB. Telefonare non serve, non voglio/Scrievete-mi tassativamente in italiano, non importa errori, per foto intendo faccia, fronte e profilo, intera persona, in piedi, fronte e profilio, la descrizione deve esser dettagliata piu'possibile, e'inutile scrivere senza i requisiti richiesti, la lettera verra'cestinata. Se dopo i tempi tecnici postali non ricevete riposta, la riposta vi e'gia stata data e'negativa non solecitate grazie. Tutto si fara'per corrispondeza fino alla mia decisione d'incontro.**

● ANGLO-ROMANIA Introduction - dorește colaborare doamne-domnișoare care intenționează să cunoască domn din Anglia pentru prietenie și căsătorie. Avem numeroși clienți cu situații stabile care vă așteaptă în vederea unei relații serioase. Trimiteți o fotografie alb-negru cu scurtă prezentare și adresa completă pentru a vă înregistra. Adresa: ANGLO-ROMANIAN INTRODUCTIONS - P.O. Box 12, OSWALD WISTLE LANCASHIRE. (12729)

CONDOLEANȚE

● ***Colectivul Clinicii a III-a Chirurgicală de la Spitalul Sf. Spiridon este alături de conf. dr. Mihai Stoian în aceste clipe grele pricinuite de pierderea tatălui. Sincere condoleanțe. (12724)***

● ***Familia Marcovici Adrian și Ida din Israel transmite sincere condoleanțe lui Laura și Ionuț pentru pierderea după o grea suferință a scumpei lor mame MARIJANA. Nu o vom uita niciodată.***

● ***Colectivul de salariați - Policlinica Stomatologică Tătărași transmite sincere condoleanțe d-nei Alexandrescu Marina pentru pierderea suferită. (12727)***

● ***Familia dr. Dorobăț Gheorghe transmite sincere condoleanțe familiei conf. dr. Stoian Mihai pentru pierderea suferită prin decesul tatălui. (12731)***

● ***Colectivul secției ATI-Hemodializă a Spitalului Clinic nr. 2 Iași este alături de familia conf. dr. Stoian în greaua încercare pricinuită prin decesul tatălui și-i transmite sincere condoleanțe. (12732)***

● ***Colectivul Clinicii a II-a Chirurgie, Spitalul Clinic nr. 2 Iași este alături de familia conf. dr. Stoian Mihai și-i transmite sincere condoleanțe. (12730)***

● ***Colectivul Laboratorului de Biochimie al secției a IV-a de la S.C. Antibiotice S.A. este alături de colega Coman Otilia în momentele grele pricinuite de decesul mamei și transmite sincere condoleanțe familiei îndoliate. (12736)***

● ***Colectivul U.M.01175 Iași este alături de colegul cpt. Anton Costel la greaua pierdere pricinuită de decesul soției. Sincere condoleanțe. (12737)***

COMEMORĂRI

● Au trecut 10 ani de la dispariția dragului nostru procuror GHEORGHE ONUȚ. Soția și fiul îi aduc un pios omagiu. Dumnezeu să-l odihnească în pace. Nu-l vom uita niciodată. (12735)

● Cu aceeași adîncă tristețe, familia amintește că au trecut 2 ani și 2 luni și, respectiv, 3 ani de cînd au plecat dintre noi doctor ELENA LUPAȘCU și micuțul GEORGE ANGHELACHE-LUPAȘCU. (12562)

EDITOR

Nord-Est s.r.l.
Str. Smârdan nr. 5
Tel. 17.25.57 (centrala)
Fax 14.45.77

Președinte
Alexandru LĂZESCU

Vicepreședinți
Florin ZAMFIRESCU
Cezar CALUSCHI

Director executiv
Gabriel RUSU

Monitorul
Monitorul expres
Str. Smârdan nr. 5
Tel. 17.25.57 (centrala)
Fax 14.45.77
Director onorific: AUREL LEON

DAN RADU
redactor șef

OVIDIU ȘIMONCA
redactor șef adjunct

TUDOR AGAVRILOAEI
secretar general de redacție

EVENIMENT: TONI HRIȚAC (șef secție), Mihaela Cănănău, Dan Fodor, Cristian Hanganu, Dumitru Hariga, Dragoș Huțanu, Silviu Labeș, Cristina Leca, Cristian Medeleanu, Sorin Simon, Adina Scutelnicu, Ovidiu Scutelnicu, Sândel Tacu.

FOTOREPORTER: Constantin Plop

POLITIC: Radu Mesniță, Lucian Postu, Cristian Racu

ECONOMIE: COSTEL STROESCU, Mihaela Brezeanu, Alin Tocan.

REPORTERI SPECIALI: Vasile Cojocariu, Dorin Popa

SPORT: G.I.NICOLAE, Leonard Cănănău, G. Anghel, Victor Grădinariu, I.C. Teodor

REDACTOR DE SERVICIU: Ion N. Oprea

GRAFICĂ: Lucian Amarii, Daniel Melinte

RECLAMĂ-PUBLICITATE: Maria Vornicu

CULEGERE-TEHNOREDACTARE COMPUTERIZATĂ: Cornelia Agavriloaei, Cerasela Cirimpei, Petronela Macovei, Florin Pavel, Liliana Signeanu, Mihaela Spineanu.

SECRETARIAT: Daniela Gongescu, Gabriela Pisaltu.

RADIO Nord-Est
70,76 MHz
Bd. Copou 19;
Tel. 145530; fax 146363

DIRECTOR DE PROGRAME:
Cristina Popescu

DIRECTOR DE PRODUCȚIE:
Livia Susanu

NORD-EST PRESS
- Agenție de știri -
Str. Smârdan 5;
Tel. 144776; fax 14.45.77

EDITOR
Mona Dîrțu

Redactor: Dana Scripca

compania de publicitate NORD-EST
Membru I.A.A. (International Advertising Association)

Birouri: - str. Smirdan nr. 5, tel. 17.25.57 (centrala), fax. 14.45.77 sau
- Casa Modei et. I str. Ștefan cel Mare și Sfînt

SECRETAR EXECUTIV
Cristina Lozneanu

ABONAMENTELE se pot face la orice oficiu poștal din țară. MONITORUL figurează în Catalogul Presei interne la poziția 838.

Tiparul offset
MULTIPRINT
Iași, Strada Sf. Lazăr nr. 49

CINEMA

A apărut în Iași, pe video-casete, ultimul film de răsunet al lui Steven Spielberg

JURASSIC PARK

S-ar putea spune că i-am așteptat îndelung. Cîteva milioane de ani. Două sute de milioane, mai precis. Dar datorită lui Spielberg, dinozaurii apar, mai adevărați decît cei adevărați, prin intermediul unei minunății de software (același, se pare, care a făcut pentru "Terminator 2" ceea ce știm cu toții) și al unei multitudini de efecte speciale. Dar și datorită lui Michael Crichton, al cărui best-seller "Parcul jurasic", apărut în librării, se potrivea la fix bunului unchiaș Spielberg.

Imaginați-vă un bătrîn, tipul foarte bogat și o armată de savanți care, recuperînd ADN dintr-o picătură de sînge de dinozaur, reușesc să obțină, în culturi, cîteva din aceste specimene, prin absorbția ADN-ului de către țînțari fosilizați. În carte sînt cincisprezece; în film doar șase; miraculos sau nu, programul creator de dinozauri falși costă enorm. Pe punctul de a deschide un "Jurassic Park", proprietate personală, miliardarul invită cîțiva oameni de știință și pe cei doi nepoți ai săi să admire opera vieții sale. Și, cum era de așteptat, vizita va fi catastrofală. Nu trebuie să te joci cu natura, căci sfîrșești totdeauna prin a te arde. Este părerea lui Jeff Goldblum, în rolul matematicianului adept al teoriei haosului: "Cînd un fluture zboară la Beijing, la New-York plouă". Cît despre haos, va exista din belșug. Un măcel teribil organizat de dinozaurii furioși care înfulecă actori la micul dejun. Spielberg a modificat ușor sfîrșitul cărții pentru a nu se priva de o eventuală "Revanșă a fiului din Jurassic Park".

Filmul nu a costat decît 60 de milioane de dolari (se presupune, căci bugetul filmului este închis cu grijă într-o casă de bani la care nu are acces decît o singură persoană), cu 20 milioane mai puțin decît "Last action hero". Spielberg a strîns din dinți, nu a angajat staruri, mulțumindu-se cu actori mai puțin costisitori ca sir Richard Attenborough (miliardarul), Sam Neill și Laura Dern (cuplul de paleontologi). Filmul a adunat pînă acum mai mult de 300 milioane de dolari. Și nu a pătruns încă peste tot. Dar adevărata afacere constă în "produsele derivate": șepcile, tricourile, rucsacurile, jocurile video, papetăria.

Dacă este posibil ca francezii să scape de "dinosized burger" (trei felii de pingea, rație dublă de brînză și triplă de maioneză, presupun), s-ar putea ca, în revanșă, să achiziționeze, cu tot atîtea calorii, sandwich-uri în formă de brontozaur, porții de brînză topită, trecute fără nici o jenă din patrimoniul vacii în cel de al dinozaurului.

Ah, cînd, în 1960, în filmul "Un milion de ani înainte de Cristos" frumoasa Raquel Welch înfruntă un dinozaur uriaș, tot ceea ce s-a reținut a fost un bikini de blană. Vom fi cu siguranță mai atenți cînd va ieși versiunea cinematografică Pierrafeu cu Liz Taylor în rolul unei mame preistorice și nu vom rata prima reprezentație cu "T. Rex", o viitoare capodoperă în care o femeie-polițist va face cuplu cu un dinozaur.

Oricum, bătrînul vulpoi Spielberg a dat din nou dovada unui fler genial. Va deveni "Jurassic Park" cel mai mare succes cinematografic al tuturor timpurilor? După premise, se pare că da. **(A.GRĂDINARIU)**

Pe asta chiar că n-o mai știați

Alunițele spun multe despre destinul dumneavoastră

Alunițele, spun experții, dețin cheia caracterului și a viitorului dumneavoastră. Forma, culoarea și locul lor pe corp au fiecare în parte o anumită semnificație.

Dacă sînt rotunde, este un semn că aveți multe calități. Dacă alunițele au forma unui ou, puteți fi sigur că veți avea în cursul vieții o creștere considerabilă a averii personale. În schimb, dacă au o formă pătrată, rectangulară sau triunghiulară, atunci personalitatea dumneavoastră e un amestec de caracteristici bune și rele.

În ceea ce privește culoarea, oamenii care posedă aluniță bej sau brun deschis, ar trebui să joace la loto, sau alte jocuri de noroc, pentru că sînt cele mai norocoase persoane. Dimpotrivă, dacă acestea sînt de culoare maro închis sau negru, sînteți anunțat că va trebui să surmontați multe dificultăți în viață înainte de a ajunge pe un drum neted.

După locul unde se află alunițele, pot exprima diverse lucruri.

a) Brațe - Persoana respectivă e bine-crescută și muncitoare, și deși va avea posibile probleme în viața profesională, va avea totuși o căsătorie fericită.

b) Subsuoară - Sub brațul stîng, indică o viață frămîntată în tinerețe, dar bogată mai tîrziu, iar sub cel drept, vă arată că va trebui să vă purtați singur de grijă toată viața.

c) Piept - Pe sînul drept, indică o tendință spre nepăsare și lipsă de autodisciplină, în timp ce pe sînul stîng, arată că sînteți o persoană activă, energică și care are șanse să trăiască în bogăție și lux.

d) Obraz - Persoana aceasta este serioasă, solemnă și pentru ea bogăția nu este necesară în găsirea fericirii.

e) Bărbie - Sînteți iubitor, tandru, generos, muncitor. Vă place să călătoriți și să întîlniți oameni noi. În același timp, aveți simțul responsabilității foarte dezvoltat.

f) Sprîncene - Deasupra sprîncenei drepte, semnifică hotărîre, succes și o minunată viață de familie, iar deasupra celei stîngi, arată dezamăgire și egoism.

g) Genunchi - Pe genunchiul drept indică o natură prietenoasă, iubitoare. În schimb, pe cel stîng, trădează o fire foarte cheltuitoare.

h) Picioare - Necazurile și greutățile de la începutul vieții, depășite deseori prin hotărîre, vor fi aproape totdeauna compensate prin bogăție spre maturitate.

i) Buze - Sînteți o natură miloasă, iubitoare, luptînd mereu pentru cei umili, nedreptățiți sau pentru alte cauze nobile.

j) Umeri - Sînteți o persoană fără astîmpăr, cu o dorință permanentă de a călători. Pe umărul drept, indică bun-simț și o căsătorie reușită. Pe cel stîng, semnifică mulțumire și fericire în viață.

HOROSCOP

BERBEC *(21 mart. - 20 apr.)*
Cunoștințele noi nu sînt întotdeauna și cele mai bune. Este mai bine să nu vă lăsați influențat de prima impresie care este de multe ori amăgitoare. Sănătatea vă neliniștește. Odihniți-vă mai mult.

TAUR *(21 apr. - 20 mai)*
Bunul simț este dublat la dumneavoastră de impulsivitate. În unele cazuri, conflictul pe care îl acuzați nu este în afară, ci chiar în dumneavoastră și el se răsfrînge în relația cu ceilalți. Păstrați-vă cumpătul.

GEMENI *(21 mai- 21 iunie)*
Atenție: perioada bună se cam apropie de sfîrșit: folosiți-o din plin și nu vă irosiți în mărunțișuri. Aveți prostul obicei să vă apucați de prea multe lucruri în același timp.

RAC *(22 iun - 22 iul.)*
Știrile au darul să vă îngrijoreze mai mult decît e cazul. Încercați să nu mai mîncați la întîmplare și la orele cele mai nepotrivite. Stomacul s-ar putea să vă creeze necazuri mari.

LEU *(23 iul.-22 aug.)*
Vi se poate oferi o funcție importantă ori o mare onoare. Vanitatea vă face să primiți imediat. De data asta este de preferat să vă gîndiți bine înainte de a accepta.

FECIOARĂ *(23 ug. - 22 sep.)*
Nu e sănătos să fiți atît de rezervat. Firea dumneavoastră mai puțin comunicativă, spiritul critic exagerat vă pot aduce neplăceri nemeritate. În dragoste, exigența trebuie să aibă o măsură.

BALANȚĂ *(23 sep. - 22 oct.)*
Înteți în maximum de formă. Nu trebuie să așezați prudența în calea planurilor dumneavoastră care de astă dată nu întîmpină nici o rezistență. Nu aveți motive să vă plîngeți de sănătate.

SCORPION *(23 oct. - 21 nov.)*
Curiozitatea dumneavoastră pentru aspectele paranormale riscă să devină bolnăvicioasă. Luați lucrurile așa cum sînt, nu mai căutați în spatele lor interese obscure și rațiuni diavolești.

SĂGETĂTOR *(22 nov. - 21 dec.)*
Dorința de confort vă poate împinge la lene și nu este momentul. Vă așteaptă încercări grele, dar care vă pot aduce satisfacții imense. Pregătiți-vă pentru ele: momentul trebuie să vă prindă în formă.

CAPRICORN *(22 dec. - 19 ian.)*
Deși aveți un excepțional simț al observației, sînteți înclinat să-i judecați pe ceilalți prin prisma exigenței dumneavoastră. Previziunile pe care le faceți se îndeplinesc, dar deseori motivația psihologică este alta decît aceea la care v-ați gîndit dumneavoastră.

VĂRSĂTOR *(20 ian. - 18 febr.)*
Spiritul dumneavoastră independent îi îndepărtează pe colaboratorii cei mai apropiați. Afacerile merg bine. Cu toate acestea, va veni o zi cînd veți avea nevoie de sfatul cuiva și nimeni nu va mai avea chef să vi-l dea.

PEȘTI *(19 feb. - 20 mart.)*
Nu prea vă respectați principiile pe care le enunțați la tot pasul. Aveți o inteligență extrem de flexibilă: important e să nu fie și caracterul la fel. Astăzi aveți nevoie de fermitate.

LEGENDA:
- vă paște ghinionul
- prudența e mama înțelepciunii
- n-aveți nimic de pierdut
- șansa vă surîde

Cel mai puternic om din lume umblă încălțat cu o pereche de adidași ieftini

Bill Clinton, posesorul celei mai cunoscute tunsori americane de 200 de dolari își păstrează imaginea de om obișnuit pe care și-a format-o în timpul campaniei electorale. La sfîrșit de săptămînă, președintele american obișnuiește să facă o plimbare duminicală, îmbrăcat într-un tricou de muncitor, pantaloni fără dungă, șosete negre și adidași. Această ținută în întregime nu costă mai mult de 175 de dolari. Alan Flusber, autor al colecției "Hainele și omul" apreciază această imagine nonconformistă a lui Clinton. În același timp, însă, e de părere că președintele ar trebui să poarte cel puțin, pantofi de piele în locul adidașilor săi ieftini și pantaloni călcați cu dungă pentru ai spori prestigiul. "Dacă nu ai ști cine este în realitate, nu l-ai putea confunda niciodată cu cel mai puternic om de pe pămînt". Într-adevăr, cine și-ar dori un președinte în salopetă?

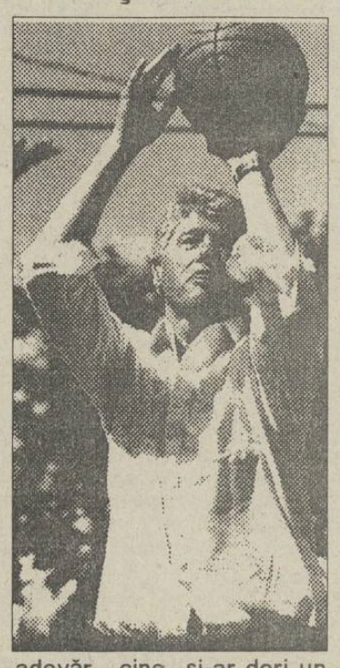

(după U.S. News, 7 iunie 1993, traducere D.G.)

AMORUL E-UN COPIL PRIBEAG...

ORIZONTAL: 1) Deschiderea tainițelor unui suflet îndrăgostit (pl.) 2) Abis... pentru o amantă goală!! • Refugiul unor clipe rîvnind eternitatea. 3) Femeia ce se luptă cu patima și... cîștigă • Oglindirea plumbului topit!! 4) Dulceața unei guri neostoite • A ne duce pe noi în ispită. 5) Efectul parfumului de trandafiri • Argint pentru fire de toamnă • Fac curte... cu martori! 6) Își oferă sufleltul pentru un cîntec • Adoratii instinctului primar. 7) Cu iubirea la pămînt • Intrarea în Nirvana! 8) Sclavii himerelor toropitoare • Chip cioplit! 9) Cei ce plătesc tributul iubirii (sic!) • Trecutul ce declanșează un foc efemer. 10) Poarta iubirii și... • ... Porțile sărutului.

VERTICAL: 1) Adoratorii zeiței Venus. 2) Nedemnul antidot al iubirii (pl.) • Atracția celor negativi. 3) Credincioșii unei veșnice iubiri. 4) S-au întins mai mult plapuma • Măsura unor energice capacități. 5) A interpreta... ARTA FUGII. 6) Îndepărtarea celor ce au fost apropiați (pl.) • Model de referință pentru căsnicie! 7) A face față cu strălucire • Lumina chipului iubit. 8) Un trib marginalizat! • Perioada luminoasă a vieții • Cel ce refuză orice ofertă. 9) Apoteoza trăirii umane • Zîmbetul ce sfidează necazurile. 10) Căderea în abisul pasiunii.

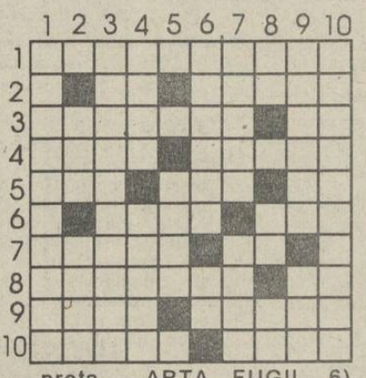

DICȚIONAR: AIT

Ing. E. Borg

Testul săptămînii

VÎRSTA TE TRĂDEAZĂ?

Nu contează atît vîrsta pe care o ai, cît felul în care gîndești sau te porți. Pentru a afla dacă aveți un spirit veșnic tînăr, sau dacă vă simțiți mai bătrîn decît sînteți în realitate, răspundeți prin "fals" sau "adevărat" următoarelor întrebări:

1. Bunicile ar trebui să poarte batic?
2. Tinerii arată cel mai bine în bikini?
3. O femeie în vîrstă are mai multe riduri decît una tînără, așa că ar trebui să se machieze mai tare?
4. E scandalos ca o femeie matură să aibă un iubit mai tînăr?
5. Exercițiile fizice extenuante n-ar trebui practicate de mai mult de 30 de ori?
6. Nu e nimic rău în a spune oamenilor adevărata ta vîrstă; numai un prost te va categorisi după cîți ani ai.
7. E mai inteligent să te abții de la o vacanță foarte costisitoare, astfel poți strînge bani pentru zile negre.
8. N-are nici un rost ca un om în vîrstă să continue studiile dacă i-au mai rămas puțini ani productivi.
9. Odată ce o femeie a ajuns la menopauză, ar trebui să-și ia gîndul de la sex?
10. Nu a mai existat nici un idol romantic decent de la Clark Gable.
11. Dacă îți poți permite să stai acasă, e o prostie să mai muncești după pensionare.
12. Femeile care vor să aibă copii după 40 de ani sînt pur și simplu nebune.
13. Oamenii care-și vopsesc părul se tem de bătrînețe.

Notați cu un punct toate răspunsurile cu ADEVĂRAT

- De la 9 la 12 puncte

Brrr! Sînteți precum iarna! Trebuie neapărat să începeți să gîndiți pozitiv și să vă luminați viața, altfel veți ajunge să fiți catalogat(ă) drept demodat(ă). V-ați pierdut prea mult timp purtîndu-vă ca un bătrîn ultra-conservator, căruia îi e frică de schimbările ce le aduce timpul. Nu trebuie să rămîneți încremeniți în trecut. E viața dvs. - începeți să trăiți!

- De la 5 la 8 puncte

Toamna e anotimpul care vi se potrivește. Aveți păreri confuze despre cum vă privesc ceilalți. De multe ori îi uimiți pe cei din jur cu libertatea dvs. în gîndire, cu lipsa de prejudecăți. Dar exagerați destul de des, astfel că oamenii se întreabă ce gîndiți de fapt cu adevărat.

- De la 0 la 4 puncte

Mai tînăr ca primăvara

Oamenii sînt convinși că sînteți mult mai tînăr decît în realitate datorită tinereții pe care o degajați. Se bucură să vă aibă lîngă ei pentru că le insuflați optimism. Arătați tuturor că a îmbătrîni poate fi chiar amuzant.

Tuberculoza

material realizat de colectivul medical al Clinicii de Pneumoftiziologie Iași

Tuberculoza este o boală gravă care ne poate omorî dacă nu respectăm anumite reguli și mai ales dacă nu ne ducem la timp la medic. Pentru ca tuberculoza să se producă este nevoie de 2 lucruri: de microb și de un om slăbit, pe care boala să prindă repede. Răceala, oboseala, mîncatul pe fugă, viața dezordonată, naveta și orice cauze care scad puterea noastră de rezistență pot duce la îmbolnăvire. Și cu tuberculoza nu te poți juca!

Pentru ca medicul să-i poată găsi sau depista pe cei bolnavi sau pe cei doar infectați fără a avea boala, trebuie să-i ajutăm.

Cum?

Dacă avem o răceală care ne necăjește de mai mult timp și se continuă cu o tuse care nu mai trece, dacă avem o febră de 37-38 grade ce apare mai ales seara, dacă noaptea ne trezim scăldați în sudoare iar ziua obosim mai repede ca de obicei, trebuie să mergem la medic!

Poate fi și tuberculoza!

Dacă în familia dumneavoastră, printre vecini sau colegii de serviciu au fost sau sînt bolnavi de tuberculoză, trebuie să ne controlăm și noi - pericolul de a face boala este și mai mare!

Dacă ne prezentăm din timp la medic, el ne poate ajuta să ne vindecăm. În 65% din cazuri tuberculoza este găsită datorită existenței acestor simptome: oboseală, slăbire, tuse, febră.

În cazul în care avem pînă la 21-23 de ani, vom face un test tuberculinic, adică o injecție care va arăta dacă avem infecția în organism. Imediat sau după ce avem rezultatul la test vom face o radiografie care va arăta cu mai multă precizie dacă avem pe plămîni semne de tuberculoză.

Totodată vom da 3-6 examene de spută pentru a vedea dacă microbul există în ceea ce noi scuipăm cînd tușim.

Medicul de la Dispensarul de tuberculoză poate face aceste controale și fără ca noi să fim bolnavi. Le face copiilor de școală, celor care merg la armată sau care intră în serviciu. Totodată, cei care lucrează în spitale sau dispensare de tuberculoză sau care lucrează cu copiii în grădinițe, școli sau cantine trebuie controlați periodic, și ei trebuie să aibă grijă să facă aceste controale serios și nu doar de formă.

Ana-Maria

Dacă îl iubești, lasă-l acum în pace!

Răspund astăzi unei persoane fără nume, cu o poveste tristă: lipsită de afecțiunea familiei, îndurerată de pierderea tatălui la vîrsta de 15 ani, intrînd în viață complet nepregătită, ai gustat din cea mai mare fericire - binecuvîntarea unui copil și cea mai amară deziluzie - pierderea tatălui acestuia. O pierdere nedreaptă pentru tine, în favoarea unei alte femei, cu o situație materială mai bună, printr-o căsătorie promisă cu mult timp înainte de a te cunoaște. Este într-adevăr zguduitoare mărturisirea pe care o faci: "...La o lună după ce am născut, s-a căsătorit cu acea femeie. Relația noastră s-a oprit de la sine. M-am trezit singură, cu copil, fără serviciu, fără casă, fără nimic. " Pe parcursul scrisorii, încerci să justifici dragostea ta pentru el și faptul că sentimentele, deși nerostite de partea cealaltă, erau reciproce. Te cred și este de înțeles să fi fost așa cum îmi relatezi.

Ceea ce mă îngrijorează este însă hotărîrea (așa se pare) din finalul scrisorii: "El este al meu și dacă atunci l-am pierdut, sînt hotărîtă să lupt pentru a-l aduce înapoi", și chiar mai mult decît atît, "...doresc din toată inima să-i fac rău acelei femei." Dacă el, atunci, demult, a luat hotărîrea de a te părăsi, de a vă părăsi (pe tine și pe fiica lui) în favoarea unei vieți mai îmbelșugate, ar trebui să-i respecți hotărîrea. Dacă atunci cînd el nu avea un copil cu soția sa nu ai făcut nimic pentru a-l aduce înapoi, acum nu are rost să mai încerci, este prea tîrziu. Și, nu în ultimul rînd, trebuie să știi că un tată natural este într-adevăr foarte important, dar nu de neînlocuit. Ești tînără și trebuie să înțelegi că viața îți mai poate oferi încă multă bucurie, chiar alături de un alt bărbat. Știu că nu te bucură răspunsul meu, dar este mai bine așa pentru toată lumea. Dacă l-ai iubit și încă îl mai iubești, lasă-l să-și trăiască viața așa cum a ales.

Ana - Maria

IAȘI

In urma campaniei făcută de cotidianul MONITORUL

CONDUCEREA DE LA METALO-CHIMICE VA FI DEMISĂ *(p.2)*

EXTERN

O zi a arestărilor spectaculoase în întreaga lume (p.4)

SPORT

Boxerii juniori nu au ajuns la Campionatele Europene pentru că nu au avut valută

JOI
21 octombrie
1993
An III,
Nr.247 (701)
8 PAGINI - 80 LEI

Monitorul

cotidian de informații

Înainte de a anunța Poliția, Salvarea sau Pompierii, sunați la MONITORUL!

Telefon: 17.25.57

Director onorific: AUREL LEON

Redactor șef: DAN RADU

O STUDENTĂ DE LA TEOLOGIE POATE PREZICE VIITORUL

■ *studenta cu cea mai mare medie la admiterea de anul acesta a avut un șoc psihic cînd și-a dat seama că o colegă de cameră a prevăzut cu exactitate ziua în care trebuia să moară un om pe care-l văzuse pentru prima dată*

Săptămîna trecută, la Facultatea de Teologie, din cadrul Universității "Al. I. Cuza" Iași, s-au petrecut lucruri dramatice: Monica M., studentă în anul I, admisă cu cea mai mare medie la această facultate, a avut un șoc psihic, urmat de o criză ce a determinat internarea ei la Spitalul "Socola". Cauzele acestei crize ar fi legate, în principal, de adaptarea la mediul unui cămin teologic (ceva mai auster decît celelalte cămine studențești) și de neînțelegerile cu colegele sale de cameră. Una dintre ele, care a suferit o moarte clinică cu cîtva timp înainte, posedă puteri paranormale. Ea poate, conform spuselor unor alte colege de palier, să prevadă ce se va întîmpla cu anumite persoane. La puțin timp după deschiderea anului universitar teologic, ea a prezis despre o persoană ce trecea prin fața căminului că aceasta va muri peste trei zile. Monica M., care a asistat la predicție, a avut un șoc atunci cînd, după sorocul de timp anunțat a aflat că respectivul a murit într-adevăr și chiar a asistat la înmormîntarea lui. De atunci, ea a suspectat originea puterilor paranormale ale colegei sale de cameră ca fiind de natură malefică, deși aceasta susținea că Sf. Nicolae este cel care o ajută. Totul a culminat la mijlocul săptămînii trecute, cînd Monica s-a încuiat în cameră și a început să caute o carte care ar fi ajutat-o pe colega sa în preziceri. Colegii de palier, înspăimîntați la gîndul că Monica ar putea face vreo prostie, au spart geamul ușii și au intrat cu forța în cameră, chiar în momentul cînd aceasta se chinuia să deschidă fereastra pentru a se arunca în gol.

În timp ce era imobilizată, cu un glas schimbat, Monica a strigat: "Eu sînt Dumnezeu! Plecați de aici, păcătoșilor!", înspăimîntîndu-i chiar pe colegii ei mai mari. A fost supravegheată toată noaptea și, înainte de a fi internată la spital, într-un moment de luciditate, a fost împărtășită de sfinția sa părintele Clement, duhovnicul studenților teologi.

După ce, la început, nu-și mai recunoștea colegii, părinții și nici chiar propriul corp, Monica este acum în afara oricărui pericol, în îngrijirea personală a doctorului Mihai Șelaru. La această revenire spectaculoasă a contribuit foarte mult și solidaritatea zecilor de colegi din toți anii de studenție și a unei mari părți din corpul profesoral ce au vizitat-o zilnic și s-au rugat pentru ea. Pentru a nu se mai repeta astfel de incidente, părintele Clement a sfințit toate camerele studenților teologi și a ținut o slujbă religioasă în camera în care a stat Monica. **(Ovidiu LUNGU)**

Negocierile pentru noile prețuri la preparatele din carne au început

Kosarom Pașcani vrea să vîndă kilogramul de mușchi "Montana" cu 17.000 lei

Ieri, 20 octombrie, au fost stabilite noile prețuri la preparatele din carne produse de către S.C. Kosarom S.A. Pașcani. Conducerea societății nu a dorit să facă publică lista cu noile prețuri, pe motiv că așteaptă ca celelalte unități din domeniu să-și stabilească la rîndul lor, prețurile pe care le vor practica. Totuși, putem să vă informăm că prețurile au fost majorate în medie cu 250 %. În aceste condiții, un kilogram de parizer va costa 5.000 lei, iar un kilogram de mușchi "Montana" 17.000 lei. Producătorii explică această spectaculoasă majorare de prețuri prin faptul că materia primă s-a scumpit cu 237 % (carnea de porc) sau are prețul liberalizat (carnea de vită), înregistrîndu-se creșteri de peste 300 %.

Este de remarcat faptul că unitățile din domeniu, cu capital majoritar privat, care se aprovizionează cu materie primă tot din sectorul privat, nu trebuie să obțină avizul Ministerului Finanțelor pentru a majora prețurile. În aceste condiții, ei ar putea practica prețuri oricît de mari dacă sînt acceptate de comercianți. Cu toate acestea, S.C. Kosarom S.A., care este o unitate cu capital privat, a anunțat că va practica prețuri mai mici decît ale unităților de stat. **(Costel STROESCU)**

Consecințele cazului Schrotter

Pakistanezii au promovat examenul cu note de 5 și 6

Ieri, în cursul după-amiezii, a avut loc o nouă reexaminare la disciplina Imunologie a celor 8 studenți pakistanezi implicați în cazul Schrotter. La cererea conf. dr. Eugen Carasievici examenul a avut loc în prezența unei comisii formată din conf. dr. Vasile Astărăstoaie, prodecanul Facultății de Medicină și a prof. dr. Buiuc de la Catedra de Microbiologie. După cum declară conf. dr. Carasievici, după un examen foarte riguros, cu teste scrise, cuprinzînd întrebări avînd multiple variante de răspuns, studenții au promovat la limită cu note de 5 și 6. Tezele stau la dispoziția oricui se îndoiește de corectitudinea examenului, a mai afirmat dr. Carasievici. **(C. LECA)**

Cea mai profitabilă instituție din cîte există

Studenții străini dau anual Universității de Medicină peste cinci milioane de dolari

■ **fenomenul examenelor cumpărate nu este nou și toată lumea știe prețul care trebuie plătit pentru o materie sau alta**

La Universitatea de Medicină și Farmacie din Iași studiază circa 1300 de studenți străini, majoritatea provenind din țările lumii a treia. Ei plătesc lunar o taxă de 360 de dolari. Se adună, astfel, anual, o sumă de circa 5 milioane dolari SUA. Conform H.G. nr. 41, din 13 ianuarie 1990, două treimi din această sumă ar trebui să revină U.M.F. Iași, iar restul să intre în bugetul statului. În realitate, toți banii ajung la Ministerul Învățămîntului și doar o mică parte este alocată Universității de Medicină și Farmacie, în funcții de criterii mai puțin cunoscute! Faptul că atît de mulți studenți străini studiază medicina la Iași este un lucru benefic pentru facultate, mai ales dacă s-ar respecta H.G. nr. 41. Pe de altă parte, foarte mulți dintre ei vin nu să studieze pentru a deveni medici, ci pentru a obține, pur și simplu, o diplomă. Aceștia nu vor și nici nu pot să învețe. Pentru ei există examene care pot fi cumpărate. Fenomenul exista și înainte de 1989, conducerea de atunci a Universității confruntîndu-se cu cel puțin 3 cazuri de acest fel. După 1989, această plagă s-a extins și a fost adusă în atenția opiniei publice de scandalul declanșat de studenții pakistanezi care au încercat, cu 4000 de dolari, să rezolve situația școlară. Deoarece această problemă preocupă acum cadrele didactice din U.M.F., am solicitat părerea prof. dr. Florin Topoliceanu, președintele Sindicatului liber al cadrelor didactice din U.M.F. Iași, membru în Consiliul Național "Alma Mater", care a declarat: "Situația este reală, însă poate să fie reală în contextul în care au mai rămas din cei compromiși. Este cazul ca organele competente, care pot descoperi asemenea cazuri, să le mături definitiv. Dacă se vor confirma cele relatate în legătură cu scandalul declanșat, sînt de acord ca măsurile să fie ferme, conform legii. Și dacă se vor găsi cazuri, ele trebuie popularizate în întreaga țară, prin toate mijloacele, pentru ca acest flagel să nu mai apară la noi, care, încă, sîntem considerați în Bizanț. Trebuie să recîștigăm prestigiul academic al profesorului universitar". Vom reveni și cu alte opinii. **(Cristina LECA)**

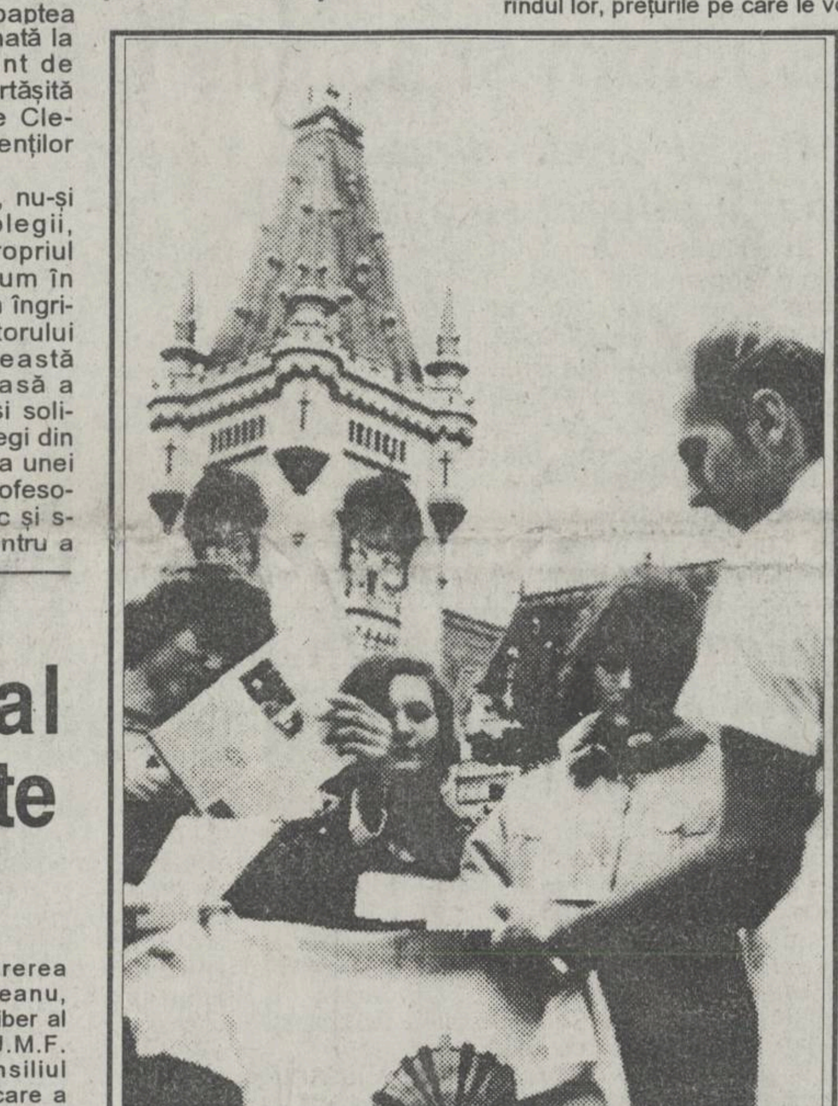

"BUNĂ DIMINEAȚA, ROMÂNIA!"

o încercare româno- americană de a impulsiona privatizarea

Ieri, în sala Teatrului Național din Iași, s-a desfășurat cea de-a doua zi a privatizării, după cea de la Brașov, din 8 octombrie, în cadrul campaniei "Bună dimineața, România!" Această campanie este fiananțată de Agenția Statelor Unite pentru Dezvoltare Internațională. Manifestarea de la Iași și-a propus să promoveze inițiativa particulară și economia de piață, încercînd să ofere oamenilor de afaceri români posibilitatea de a sesiza problemele cu care se confruntă în perioada actuală. La manifestare a participat și ministrul de stat Mircea Coșea, care a exprimat poziția Executivului în această problemă. Domnul Coșea consideră privatizarea esențială pentru reformă , apreciind că românii au o capacitate nativă pentru a fi patroni. Pentru Mircea Coșea, România a avut, în 1993, multe succese politice, economia neoferind însă motive de satisfacție. În fotografie un moment din campania de tip american făcută acestei acțiuni și anume cel al împărțirii gratuite de tricouri și pliante cu emblema manifestării. *(În pagina 3, opinii, reacții și controverse despre manifestarea de la Iași)*

Bill Clinton i-a trimis președintelui Ion Iliescu o scrisoare personală

Ieri după-amiază, a sosit la București o delegație americană alcătuită din importanți oameni de afaceri, reprezentanți ai unui număr de 21 de firme americane. Delegația este condusă de dl. Christopher Finn, președintele OPIC (Corporația pentru Investiții în Străinătate). Domnul Finn va înmîna personal președintelui Iliescu o scrisoare din partea președintelui Bill Clinton. Capitalul OPIC este format prin aportul marilor concerne americane. În cadrul acestei organizații, există un reprezentant al statului american. Membrii OPIC au inițiat, după al doilea război mondial, planul Marshall, de revigorare economică a Germaniei Federale. Membrii delegației se află în România pentru a dezvolta noi legături de afaceri pentru investiții în România. Semnificația vizitei constă în faptul că OPIC nu face afaceri decît în țările în care există investiții americane. ***(NEP)***

Rezultatul concursului pentru frecvența radio va fi anunțat marți

Ieri, 20 octombrie, postul de radio Nord-Est a participat, pentru a patra oară, la concursul pentru obținerea unei frecvențe proprii (72,44 MHz), la Consiliul Național al Audiovizualului. În prezența reprezentanților mass-media, au fost audiate echipele posturilor Radio Nord-Est și Radio Hit, cele două candidate pentru frecvența 72,44 MHz. Rezultatul votului secret al membrilor Consiliului Național al Audiovizualului va fi făcut public marți, 25 octombrie, 1993. Postul de radio NORD-EST mulțumește tuturor celor care au dat telefoane pentru a-l susține.

În cupele europene la fotbal

În Franța a curs sînge românesc

În Cupa Campionilor : A.S. Monaco - Steaua 4-1 (0-1), au înscris Ikpebo (de două ori), Klinsman (de două ori) și Ilie Dumitrescu.

În Cupa Cupelor : Paris Saint Germain - Universitatea Craiova 4-0 (2-0), au înscris Guerin, Ginolla, Călin (autogol), Valdo.

CE MAI E NOU

Vremuri grele pentru cei din facultăți

Ministerul Învățămîntului urmează să introducă noua formă de examinare pentru studenții din ultimul an al facultăților de stat. Această inovație cuprinde o serie de examene, cîte unul pentru fiecare an de studiu, care să reia materia făcută în anii respectivi. Pînă în prezent nu s-au stabilit pe facultăți materiile la care ar trebui să se susțină aceste examene, dar studenții nu se arată deloc încîntați de noul sistem. În cazul în care această măsură va fi introdusă, perioada necesară pregătirii lucrării de diplomă se scurtează simțitor, sesiunea finală fiind foarte aglomerată. Numeroși studenți ai Facultății de Filologie și ai Facultății de Limbi Străine ne-au declarat că această măsură nu ar face decît să îngreuneze mersul normal al pregătirii, noile examene necompletînd cu nimic nivelul de pregătire, deoarece pentru oricare dintre discipline s-au susținut verificări și examene în sesiunile semestriale, pe parcursul fiecărui an de studiu.

Agenții unguri - destabilizatorii din decembrie '89?

Comisia senatorială de anchetă a evenimentelor din decembrie 1989 l-a audiat ieri pe fostul ministru de Interne, Tudor Postelnicu. Dl. Postelnicu și-a expus, pentru început, punctul de vedere cu privire la desfășurarea evenimentelor, urmînd ca, după o pauză, să răspundă întrebărilor membrilor Comisiei. Tudor Postelnicu a afirmat că, înainte de 22 decembrie 1989, a fost informat de intrarea în țară a foarte mulți agenți unguri, sub acoperirea de turiști. Pe de altă parte, un membru al Comisiei a declarat unui reporter Mediafax că, pe data de 25 octombrie a.c., S.R.I. urmează să-și prezinte propriul raport cu privire la evenimente. Virgil Măgureanu va fi, de asemenea, audiat, în calitate de participant la cele derulate în decembrie 1989. Audierea lui Tudor Postelnicu a continuat pînă seara. Astăzi, membrii Comisiei se vor întîlni pentru a asculta varianta lui Ion Dincă.

Petre Sălcudeanu și-a dat demisia. Mihai Ungheanu este posibilul său succesor

Astăzi, în prezența a 105 senatori, Adrian Păunescu, președintele Comisiei pentru Cultură, artă și mass-media din Senat a prezentat informarea cu privire la incidentul din seara zilei de 4 octombrie 1993, de la Ministerul Culturii. În urma audierilor, a reieșit faptul că ministrul Culturii, Petre Sălcudeanu, se afla, într-adevăr, într-o stare avansată de ebrietate, fiind și a doua zi într-o stare de "perplexitate și inconștiență". Acuzația de agresiune sexuală nu a fost susținută, mai ales că Luminița Răuț și-a retras declarația, afirmînd că a fost agresată doar moral și psihic, făcîndu-i-se doar avansuri. S-a hotărît și demiterea ministrului secretar de stat Mircea Albulescu, considerat autorul moral al incidentului. Surse parlamentare au declarat unui reporter MEDIAFAX că posibilul viitor ministru al Culturii este Mihai Ungheanu, actualul secretar de stat din cadrul aceluiași minister.

ORAȘUL PE O COLOANĂ

Celebrul sculptor Ion Irimescu a bătut degeaba un drum pînă la Iași

Maestrul Ion Irimescu a sosit la Iași pentru a-i fi înmînată, ieri, diploma de membru de onoare al Academiei. Artistul s-a impus, de-a lungul anilor, în sculptură, ca unul dintre cei mai dotați creatori, prezența sa în saloanele oficiale din țară și străinătate confirmînd permanent marile sale posibilități de exprimare, aspirația creației sale către o transpunere în monumental. Cel care a expus la Iași alături de Corneliu Baba, Otto Briese, Dan Hatmanu, a părăsit ieri capitala culturală a Moldovei profund dezamăgit, primind, în locul diplomei de onoare, scuzele filialei din Iași a Academiei, care a uitat sau nu a avut timpul necesar redactării actului care consfințește valoarea incontestabilă a maestrului Ion Irimescu. *(Alina ȘTEFAN)*

Alți doi inspectori din ISJ intenționează să-și dea demisia

"Nu vom accepta demisia domnului Doru Vlasov, deoarece este un om de bază în Inspectorat", ne-a declarat, ieri, domnul inspector general adjunct, Constantin Bostan, de la Inspectoratul Școlar Județean Iași. Specificăm că dl. inspector Doru Valentin Vlasov își prezentase demisia cu cîteva zile în urmă, fără a motiva în nici un fel gestul său. Remarcăm că dl. Vlasov adoptase o poziție de neutralitate în timpul scandalului din interiorul inspectoratului. Din momentul în care și-a prezentat demisia, dl. Vlasov nu a mai trecut prin inspectorat și nu răspunde la telefon. Toate tentativele colegilor săi de a lua legătura cu el au fost sortite eșecului.

Un alt inspector școlar, care a ținut să-și păstreze anonimatul, ne-a declarat: "Cred că o să plec și eu în curînd din inspectorat. Indemnizația de inspector (15.000 lei pe lună) este prea mică pentru stresul din inspectorat." *(Dan FODOR)*

Un mini-iconostas va fi vîndut cu 8 milioane lei

Azi, începînd de la ora 10,00, se va desfășura la Muzeul Etnografic, din cadrul Complexului Muzeal Moldova, o nouă ediție a Sesiunii Naționale a Muzeelor Etnografice. Pe parcursul celor două zile de manifestări vor fi prezentate interesante comunicări științifice: una din ele se referă la un mini-iconostas de o valoare cu totul deosebită - unicat al artei populare românești. Proprietarul acestei piese o va vinde contra sumei de 8 milioane lei. Există pînă acum mai multe oferte, tot din partea unor particulari. *(Dan FODOR)*

Un cabinet unde părinții vor fi învățați ce atitudine să adopte față de copii

De cîteva zile, în Policlinica "Sf. Maria" din Tătărași, funcționează un nou cabinet medical de "psihologia copilului și a adolescentului". În acest cabinet vor fi consultați copiii, dar și mamele acestora, considerîndu-se că, în mare parte, copiii reprezintă oglinda părinților. Pacienții care se vor adresa d-nei psiholog Mihaela Ghircoiaș sînt cei care prezintă stări anxioase, tulburări de comportament, febră sau eczeme pe corp, determinate de factorul psihic. De altfel, psihoterapia reprezintă singura posibilitate de tratare a traumelor suferite de copii. Deficiențele constatate se recuperează prin diferite jocuri-test, dar, în mod deosebit, prin corectarea atitudinii părinților față de propriii copii. Consultațiile au loc în zilele de marți și vineri, între orele 7,00-14,30. *(Mihaela CĂNĂNĂU)*

Filiala ieșeană a Societății de Cruce Roșie încă nu și-a rezolvat problema sediului

Filiala din Iași a Societății de Cruce Roșie, una din instituțiile prin care s-au realizat multe din acțiunile de întrajutorare de după decembrie '89, este confruntată cu o serie de probleme referitoare la spațiul în care își desfășoară activitatea. Prin Convenția nr. 5082/13.03.'92, i se atribuie societății respective 499 de metri pătrați, la subsolul blocului B1 din bd. Ștefan cel Mare și Sfînt, nr. 10, spațiu cedat de Metalo-Chimice, contra sumei de 5.712.000 lei. Deși, prin adeverința nr. 850/1991, se certificase faptul că nu mai existase nici un coinvestitor pentru spațiul respectiv, după trei săptămîni, alte două societăți, "S.C. Atelier '90" și S.C. "Atelier Proiectare", primesc aprobare pentru 149 de metri pătrați din spațiul atribuit S.C.R., plătind cîte 135.000 lei fiecare. Aceasta, în timp ce S.C.R. trebuie să plătească pentru 350 de metri pătrați aceeași sumă de 5.712.000 lei.

Dl. Pascaru Constantin, secretarul filialei din Iași a S.C.R., a afirmat că va acționa în justiție cele două societăți, cît și pe R.A. "Locuința", pentru daune morale și materiale, cît și pentru fals în acte, fiind decis să ajungă chiar și la Strasbourg. *(Doru MACOVEI)*

La Starea Civilă a fost montat un strașnic interfon

Începînd de sîmbăta trecută, cînd au avut loc un număr record de căsătorii - 49, la Serviciul de Stare Civilă din cadrul Primăriei, tinerelor perechi li se anunță începerea oficierii căsătoriei prin intermediul unui interfon. Tinerii intră la oficierea căsătoriei în ordinea stabilită la data depunerii actelor. Totuși, pentru ca totul să decurgă în limitele decenței, ar trebui să existe și o sală unde, după oficierea căsătoriei, soții să poată fi felicitați de rude și prieteni. În lipsa acesteia, ceremonia de după căsătorie se desfășoară afară. *(M. CĂNĂNĂU)*

Un interesant festival de frizerie la Iași

În perioada 28-29 octombrie 1993 va avea loc la Iași prima ediție a "Festivalului de frizerie, coafură și cosmetică". Organizată de S.C. "Roman" S.R.L., festivalul va reuni profesioniști din București, Timișoara, Arad, Brașov, Iași și Chișinău. Vor fi prezentate tunsorile anului 1993. Premiile vor fi oferite în obiecte de către sponsorii festivalului, S.C. Moldova S.A., FORTUS S.A., Metro-Pizza Company, Alter Ego S.R.L. *(George IGNAT)*

Calancea a fost bătut și jefuit

În ziua de 17 octombrie a.c., Calancea Constantin, 37 de ani, din Românești, Botoșani, muncitor la ferma lezăreni, a venit în Iași pentru a-și cumpăra unele produse alimentare. După ce și-a făcut cumpărăturile, s-a reîntors la fermă, unde era de serviciu. Nu a mai ajuns, deoarece, coborînd din tramvaiul 9, capăt C.U.G., a fost atacat, doborît la pămînt cu lovituri puternice, de trei necunoscuți. Deposedat de bunuri și 10.000 de lei, a fost găsit de către trecători și transportat, la ora 23,40, la spital, cu grave contuzii abdominale și lombare. *(Dragoș HUȚANU)*

În urma dezvăluirilor făcute de "Monitorul"

Conducerea de la Metalo-Chimice va fi demisă

■ *directorul și contabilul-șef au dirijat fondurile societății spre firmele soților lor*

Președintele Consiliului Împuterniciților Mandatari ai Statului (C.I.M.S.) de la S.C. Metalo-Chimice S.A., Elena Milatinovici, ne-a declarat, ieri, că există motive temeinice ca actuala conducere de la societatea respectivă să fie demisă. Elena Milatinovici a mai precizat că directorul societății, Traian Ciubotariu a dat dovadă de un dezinteres total față de această unitate. Demiterea directorului Ciubotariu și a contabilului șef, Ioan Iordan, se va produce la începutul lunii noiembrie, în prima ședință a Consiliului Local. Din surse demne de încredere, am aflat că în funcția de director va fi numită Natalia Haba, actualul șef al serviciului control-financiar din Primărie.

După cum se știe, în urmă cu aproape 3 săptămîni, cotidianul "Monitorul" a prezentat opiniei publice numeroasele matrapazlîcuri comise de conducerea S.C. Metalo-Chimice. Semnalam atunci abuzurile săvîrșite de directorul Traian Ciubotariu și contabilul-șef Ioan Iordan, care au dirijat fondurile societății spre firmele soților lor. Mai mult decît atît, conducerea acestei societăți a încălcat grav legislația în vigoare, care prevede pentru administratorii sau directorii societăților comerciale cu capital de stat, că soțiile, rudele și afinii acestora, pînă la gradul II inclusiv, nu au voie să fie asociați la alte societăți cu același profil de activitate.

Președintele C.I.M.S., Elena Milatinovici, ne-a declarat că în luna iulie a cerut o declarație directorului prin care să precizeze că nu încalcă această dispoziție. Di-rectorul Ciubotariu a dat această declarație, afirmînd că nici el, nici soția sa, nu sînt asociați la alte unități cu același profil de activitate.

Declarația directorului de la Metalo-Chimice este însă falsă, întrucît soția sa, Elena Ciubotariu, este asociată la S.C. Util-Casnic S.R.L., spre care directorul a dirijat cîteva C.E.C.-uri consistente, din fondurile societății Metalo-Chimice.

Mai amintim că, la ora actuală, la această societate se află o echipă de control a Gărzii Fi-nanciare și Poliției Economice. Vom reveni cu amănunte la încheierea cercetărilor. **(Sorin SIMON)**

ASTĂZI

■ **Stockholm: Se împlinesc 160 de ani de la nașterea celebrului om de știință Alfred Nobel.**

■ **București: O delegație din SUA condusă de dl. Christopher Finn, președintele Organizației americane de garantare a creditelor, vizitează România, aducînd d-lui președinte Ion Iliescu și o scrisoare din partea d-lui președinte Bill Clinton.**

■ **București: Liga studenților din centrul universitar București va organiza un marș de protest, motivat de nesoluționarea problemelor societății românești, în general, și cele ale învățămîntului universitar, în particular.**

■ **Studenții Facultății de Filosofie din București au intrat în grevă, deoarece de la începutul cursurilor aceștia nu mai au alocate spații de învățămînt.**

■ **Discuțiile între Guvern și Sindicate cu privire la negocierea contractului colectiv de muncă la nivel național au fost amînate pentru o dată ulterioară.**

■ **Iași: La Policlinica "Sf. Maria" din Iași s-a deschis un Cabinet de psihologie a copilului și adolescentului, cu scop psihoterapeutic atît pentru copil, cît și pentru mamă.**

MÎINE

■ **București: Sînt așteptați cinci diplomați germani care, împreună cu dl. dr. Anton Rosbach, ambasadorul Germaniei în țara noastră, vor face o vizită în diferite județe din Moldova.**

■ **Ministrul culturii, deși nu se consideră vinovat, va demisiona, ca urmare a scandalului ce l-a declanșat.**

■ **Iași: Ședința de lucru a Delegației Permanente a Consiliului Județean Iași va avea la ordinea de zi probleme importante ale județului nostru.**

Un apel al ziarului nostru a avut ecou

Cele cincisprezece fete de la Casa de Copii Bucium și-au găsit, in cele din urmă, un adăpost

■ *tatăl uneia dintre ele a trecut să o viziteze, dar a refuzat să o ia acasă*

În cotidianul "Monitorul" din 12 octombrie 1993, a fost semnalată situația dificilă în care se aflau 15 fete, foste eleve ale unei clase de la Casa de Copii din Bucium.

În urmă cu cîteva zile, 13 din cele 15 fete care, datorită limitei de vîrstă, nu mai pot găsi adăpost la Casa de Copii Bucium, au cerut ajutorul Spitalului de Psihiatrie "Socola". "Ele au venit din proprie inițiativă, sfătuite în mare măsură și de organele de Poliție care au semnalat prezența lor în zona Gării", ne-a declarat dl. profesor dr. Tadeusz Pirozynski, directorul Spitalului "Socola".

După ce au muncit ca sezoniere, în diverse locuri din țară, soluție găsită prin eforturile conducerii Casei de Copii, însă, din nefericire, vremelnică și inadecvată, ele au nimerit în cele din urmă în zona Gării, locul copiilor străzii, pepiniera delinc-venței stradale. Fetele, ce nu doresc să se despartă, din motive încă nu destul de clare, au fost internate la Spitalul "Socola", unde sînt supuse în prezent unor examinări medicale, psihologice și comportamentale. Deși o parte dintre acești copii abandonați au rude sau chiar părinți, ei nu își pot găsi adăpostul în familiile lor. Tatăl uneia dintre fete a vizitat-o la spital, după care a plecat, afirmînd față de medici că nu o poate întreține.

Faptul că li se acordă acestor nefericite asistență în Spitalul "Socola" este urmare a unei obligații medicale și umane, a afirmat dl. prof. dr. Tadeusz Piroz-ynski. Unele dintre ele prezintă și depresii psihice generate de situația în care se află, însă confirmarea unor eventuale afecțiuni va fi făcută numai în urma rezultatele examinărilor. **(Silviu LABEȘ)**

Albumul bestiilor cu față umană

Un adolescent a fost violat

În seara zilei de 17 octombrie, în preajma Liceului de Chimie Industrială s-a petrecut o tîlhărie, urmată de o abominabilă perversiune sexuală. "Protagonistul" acestor fapte este Dan Doroftei, în vîrstă de 25 de ani, domiciliat în str. Bucium nr. 19, bl. B 2-1, scara B, etaj 2, apartament 4. Acesta l-a acostat pe minorul E.S., de 16 ani și, profitînd de constituția firavă a acestuia, după ce l-a lovit cu pumnul în față, l-a tîrît în tufișurile de lîngă liceu și l-a obligat să întrețină relații sexuale, amenințîndu-l că-i "sucește gîtul". Apoi, a încercat să-i ia haina de piele. La protestele copilului, l-a lovit din nou, deposedîndu-l de geacă și îmbrăcîndu-se cu ea. Copilul și-a luat pantofii în mînă și a fugit acasă, unde plîngînd, i-a povestit tatălui său tot ce i s-a întîmplat. Acesta a chemat imediat Poliția care, venind în circa 15 minute, a găsit la fața locului ochelarii și slipul băiatului. Dan Doroftei a fost prins a doua zi și a fost arestat preventiv. La domiciliul său a fost găsită haina băiatului. **(C.L.)**

Ultima zi de libertate

Sînt șomer și-mi pare bine că plec în armată

Cu atenția îndreptată spre nevoile cotidiene, n-am remarcat grupurile de pe peroanele gării Iași, unde duminică după-amiază și seara niște tineri cîntau: "... m-ai făcut, mamă, băiat/Să-mbrac haină de soldat...". Refrenul este simplu: "hai liberare, hai civilie, hai!" Aflîndu-mă la fața locului, am pătruns în grupurile de băieți și fete, în care se "consumau" ultimele încurajări și picături din sticle ce se transmiteau din mînă în mînă, pentru a afla starea de spirit și gîndurile celor recrutați.

■ ***Daniel P., 19 ani:*** "E nasol pentru că trebuie să-mi las prietena, prietenii, distracțiile. E bine pentru că sînt șomer și sper ca după armată, deci peste un an, să-mi găsesc serviciu, tranziția asta să se termine."

■ ***Iancu S., 19 ani***: "Nu mă plîng și nici nu regret. Singura părere de rău este că soția va naște peste vreo două luni. Sper să găsesc înțelegere la APV-iști și să vin acasă, să fiu lîngă soție."

■ ***Costel Costache:*** "Bă, eu mi-am aranjat de acasă, nu merg la ghici. Voi face școala de șoferi. Nu mă costă nimic și-mi iau toate categoriile posibile. Hîc! După aia o tai dincolo. Hîc! Pînă atunci o sănceapă ăia să ne primească, că sîntem în Consiliul Europei. Hîc!"

■ ***Vasile R.***: "În ultima săptămînă, am băut zilnic cu prietenii. Îți dai seama că s-au spus toate poveștile posibile, știute, trăite sau doar auzite. Îți dai seama ce am în cap, ce stare de spirit am, cum stau cu nervii?"

În clipele cînd trenurile s-au urnit, s-au auzit doar strigăte de rămas bun. Grupurile de tineri, care și-au condus prietenii la tren, părăseau gara fericiți că au rămas și cîntînd: "timp de un an, uapa-upu-lele/veți mînca doar din gamele". La această oră, uniforma soldățească a făcut deja schimb de generații. *(Dragoș HUȚANU)*

După șase ani

O tînără a murit în același salon de spital ca și mama ei

În urmă cu aproximativ o lună, cotidianul "Monitorul" prezenta situația dramatică a unei fete de numai 18 ani, condamnată la moarte de o boală cumplită: tuberculoza. Florentina Munteanu, pacienta Secției Pașcanu a Spitalului de pneumoftiziologie, a murit marți seara, în jurul orelor 22,30. Toate eforturile disperate ale personalului medical de a o menține în viață au fost zadarnice. Un destin trist a făcut ca Florentina să se sfîrșească în aceeași secție unde, cu șase ani în urmă, murise și mama sa, amîndouă avînd același diagnostic: "tuberculoză la ambii plămîni - fază avansată". Deși ar fi putut fi încredințată familiei, la scurt timp de la decesul său, tînăra se află tot în spital, deoarece cei apropiați ei nu au bani să o îngroape. Părăsită de tată de ani de zile, atît Florentina, cît și fratele ei mai mic erau întreținuți de bunica din partea mamei. Bunica cîștiga atît cît să nu moară de foame, mergînd pe la diferite persoane cărora le făcea curat în casă. În aceste condiții, femeii îi este practic imposibil să-și îngroape nepoata. *(M. CĂNĂNĂU)*

Prețurile la unele produse de import vor scădea

Prin H.G. 505/93, Guvernul României a renunțat la încasarea suprataxelor vamale. Nivelul suprataxelor vamale reprezenta 30 % din valoarea în vamă a produsului respectiv și ele se adăugau la taxele vamale prevăzute în tariful vamal de import al României. Suprataxele vamale se încasau pentru o serie de produse ca: aparatură video de înregistrat sau reprodus, aparate de radio și televiziune (cu sau fără alimentare exterioară), autoturisme și autovehicule pentru transportul persoanelor fizice (cu capacități cilindrice peste 1500 cmc și aprindere prin scînteie sau compresie - diesel), băuturi alcoolice (vinuri, rachiuri, whisky), băuturi spirtoase etc. Prin această măsură, Guvernul încearcă încurajarea importului la produsele menționate mai sus. Avînd în vedere că nivelul taxelor vamale scade de la 72 % la 42 % (la care se adaugă TVA), este de așteptat ca prețul acestor produse să cunoască o scădere. *(Sandu TACU)*

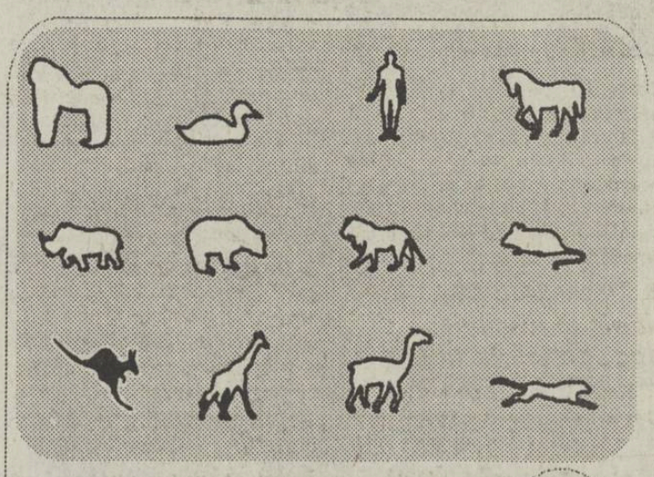

DESIGUR, NUMAI **RADIO Nord-Est**

Tel 14.55.30 , 14.24.46 ; Fax 14.63.63

Luni - Vineri 1230 -17[30] ;Sîmbătă 1400 - 17[30]; Duminică 23[30] - 04[30]

De luni pînă vineri : 15[40] INFO-SPORT
16[45] FINANCIARUL
17[10] PUNCTUL PE I
Sîmbătă : 15[30] TOP NERVOS

ATENȚIE! ÎN LUNA OCTOMBRIE,POSTUL NOSTRU DE RADIO ACORDĂ REDUCERI LA TARIFELE DE PUBLICITATE DE 30%.

CUMPĂRĂM sticle 1/2 l EURO cu navete

098/127638

Iași, B-dul Poitiers 14 (fost ICRM)

UNIVERSAL OCCIDENT SRL

Ieri, în sala Teatrului Național din Iași, timp de opt ore,

"Bună dimineața, România!" - o încercare româno - americană de a impulsiona privatizarea

■ *ministrul de stat Mircea Coșea a recunoscut: "România a avut , în 1993, multe succese politice, economia neoferind însă nici un motiv de satisfacție"*

Ieri, la Iași s-a desfășurat cea de a doua etapă a campaniei de sprijin a procesului de privatizare, "Bună dimineața, România!", al cărei scop este de a schimba mentalitatea cetățenilor români față de acest proces. Campania este finanțată de USAID (Agenția pentru Dezvoltare Internațională a Statelor Unite ale Americii) care a pus la dispoziție fonduri în valoare de aproape un milion de dolari americani.

În debutul manifestării au luat cuvîntul o serie de reprezentanți ai agenților economici de stat și particulari. Problemele ridicate pot fi grupate în mai multe categorii: probleme generate de ambiguitatea legislației sau de aplicarea defectuoasă a ei, probleme legate de creditele bancare, de ritmul lent cu care se privatizează unitățile mici și mijlocii, cu capital majoritar de stat, probleme legate de cursul de schimb valutar etc.

În afară de acestea, au mai fost invocate și probleme specifice fiecărei firme în parte. Astfel, Dan Cârlan, patronul S.C. Lynx S.R.L., a criticat faptul că plățile în numerar între agenții economici nu se pot face decît în limita unei sume de 250.000 lei.

D-na Haraga, director al S.C. Zimbru S.A., a arătat greutățile întîmpinate în acțiunea de privatizare a unității în sensul că angajații nu au bani pentru a participa la cumpărarea acțiunilor.

Gh. Buhac, directorul S.C. MOLDEXIM S.A., a cerut Guvernului să oprească prigoana împotriva directorilor firmelor de stat care lucrează cu firme particulare. Se urmărește astfel boicotarea sectorului particular.

Cazul ITELS a fost adus în discuție de actualul director al unității, dl. Adrian Moldoveanu, care a arătat că este un caz de interpretare greșită a prevederilor legii. "Prin arestarea celor doi directori, a fost paralizată activitatea managerială. Părerea mea este că se dorește o tergiversare a privatizării și descurajarea oamenilor cu inițiativă" - a mai arătat vorbitorul.

Dl. Mircea Coșea, ministru de stat, președintele Consiliului pentru Reformă, a răspuns la o serie dintre interpelările adresate de reprezentanții economici, abordînd în același timp și o serie de probleme economice globale.

Astfel, M. Coșea a spus că nu cunoștea situația de la S.C. ITELS S.A., dar că se va documenta și va trimite un răspuns în scris. În legătură cu controalele financiare făcute la societățile particulare, a afirmat că acestea trebuie să fie foarte amănunțite, dar că nu este nevoie să se exagereze pînă la crearea unui curent antiprivatizare. Totodată, nu trebuie să fie făcute discriminări între societățile particulare și cele de stat.

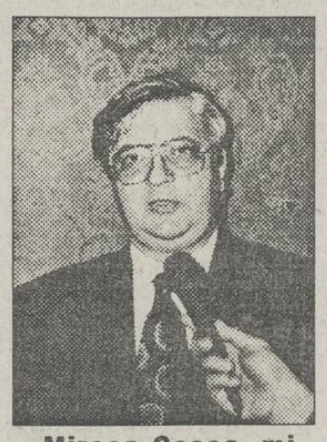

Mircea Coșea, ministru de stat, președintele Consiliului pentru Reformă, a fost prezent ieri la Iași

Vorbitorul a mai arătat că pentru a micșora efortul bugetar, numărul regiilor autonome, care au ajuns la cifra de 908 în prezent, trebuie drastic micșorat.

În legătură cu politica valutară, ministrul de stat a afirmat că, în prezent, aceasta nu se bazează pe o evoluție reală a cursului de schimb. "Oricum, avem nevoie de sprijinul Băncii Mondiale și a Fondului Monetar Internațional. Aceasta în primul rînd pentru că ne oferă credibilitate pentru atragerea investițiilor străine. Faptul că ocup funcția de președinte al Consiliului pentru Reformă este șansa vieții mele pentru a încerca să lămuresc, la toate nivelele, că singura șansă este să ne sprijinim pe capacitatea noastră pentru a realiza privatizarea. Am mai afirmat și reiau și acum că nu voi păstra această funcție dacă nu vom avea putere de execuție", a declarat Mircea Coșea.

Negocierile guvern - sindicate s-au amînat

Abia săptămîna viitoare vom afla coeficientul de indexare al salariului

■ *liderul CNSLR - Frăția e de părere că prețurile vor fi acoperite prin indexare doar în proporție de 60%*

Negocierile Guvern-Sindicate privind coeficientul de indexare și nivelul salariului minim pe economie, programate inițial pentru sfîrșitul acestei săptămîni, au fost din nou amînate, urmînd să aibă loc la începutul săptămînii viitoare, ne-a declarat împuternicitul special al Guvernului în relațiile cu sindicatele, Octavian Partenie. Executivul motivează că această nouă amînare este legată de nereușita întocmirii documentației complete pentru demararea negocierilor. Octavian Partenie a mai precizat că, în cursul zilei de vineri, reprezentanții sindicatelor vor primi "ofertele" Guvernului în ceea ce privește coeficientul de indexare, adăugînd totodată că cele mai aprige discuții se vor purta la stabilirea nivelului salariului minim pe economie.

În aceeași ordine de idei, liderul CNSLR-Frăția, Victor Ciorbea, ne-a declarat că, din punctul de vedere al sindicatelor, negocierile nu vor începe decît de la procentajul de 75 % a gradului de acoperire a creșterii prețurilor. După cum se știe, Guvernul intenționează să acopere aceste creșteri doar în proporție de 60 %. Liderul CNSLR-Frăția a mai precizat că, în cazul în care negocierile vor eșua, în prima parte a lunii noiembrie, sindicatele vor organiza ample manifestații de stradă. **(Sorin SIMON)**

Reacții, opinii, controverse după întîlnirea de la Iași

■ *"Punctul cîștigat a fost prezența ministrului Coșea"*

Cătălina Stan, directoarea campaniei "Bună dimineața, România!": "Întîlnirea de la Iași a avut în mod clar un nivel mult mai ridicat decît al primei etape desfășurate la Brașov, punctul cîștigat fiind prezența la nivel înalt a executivului, prin ministrul de stat Mircea Coșea și a Comisiei pentru privatizare a Senatului. Consider că acest fapt demonstrează buna colaborare dintre Iași și București și că schimbul de idei efectuat astăzi va duce la

progresul privatizării. Trebuie să menționez că pentru a putea rezolva toate problemele puse în discuție, trebuie să acordăm o marjă de timp executivului și legislativului, suficientă pentru obținerea unor soluții optime."

■ *"România se poate alinia la nivelul economiei mondiale"*

Emil Dima, președintele Consiliului de Administrație al Fondului Proprietății de Stat: "Consider că activitatea de producție este un segment al economiei care creează posibilități superioare de privatizare. La ora actuală, cred că principala posibilitate de relansare economică pentru România este de a se alinia la nivelul economiei mondiale și avem nevoie pentru aceasta de o serie de restructurări și refaceri. Acestea trebuie să se refere și la forma de proprietate și la organizarea societăților comerciale."

■ *"Zona economică liberă Iași - salvarea economiei Moldovei"*

Romul Vonica, senator P.D.S.R. de Iași: "Privatizarea reprezintă un impuls pentru toată activitatea economică de viitor". Referitor la înființarea unei zone economice libere la Iași: "Cred că aceasta nu ar duce decît la salvarea economiei întregii Moldove. Și aici, sectorul particular al economiei ar putea să aibă un cuvînt deosebit de greu de spus".

■ *"A fost o reușită"*

Mușat Ilisei, directorul din Iași al campaniei "Bună dimineața, România!": "Consider că, prin numărul mare de participanți la manifestarea de azi, este o reușită și cred că după toate cele 5 etape ale acestei campanii este imposibil să nu avem rezultate concrete".

■ *"Putem prelua o serie de lucruri"*

Vasile Brandaburo, președintele C.C.I. - Republica Moldova: "Acțiunea de astăzi este de o amploare deosebită, și pot prelua o serie de lucruri pe care să le aplic în procesul de privatizare din Republica Moldova. Și la noi au început să se facă greșeli; de exemplu, nu au fost distribuite toate bonurile patrimoniale care sînt echivalente certificatelor de proprietate, și au fost vîndute 7 magazine, acțiune care nu este echitabilă față de toți cetățenii".

■ *"Această manifestare va accelera privatizarea"*

Alexandru Matei, președintele Consiliului de Administrație al Fondului Proprietății Private Il Moldova: "Prin această campanie, se dorește atragerea agenților economici cu capital de stat și privat într-

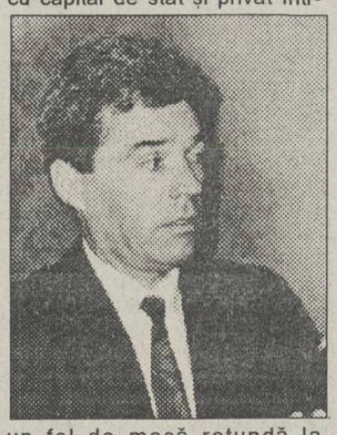

un fel de masă rotundă la nivelul întregii țări, care să evidențieze problemele întîmpinate de către aceștia în cursul procesului de privatizare. Din aceste dezbateri nu se vor desprinde decît idei care să ajute la accelerarea ritmului privatizării în România. Un fenomen care, în opinia mea, nu face decît să întîrzie foarte mult privatizarea este birocrația, împotriva căreia trebuie luptat prin toate mijloacele."

■ *"Nu cred că vor fi rezultate concrete"*

Mircea Mironescu, patron: "Reuniunea de astăzi a fost un fel de ședință de producție, după părerea mea și, mai ales, nu au fost abordate probleme reprezentative în totalitate. Deși campania «Bună dimineața, România!» încearcă să schimbe atitudinea populației față de procesul de privatizare, nu cred că vor fi rezultate concrete, deoarece consider că nu a fost prea bine pregătită și nu s-a spus lucrurilor pe nume."

■ *"Problemele privatizării nu se pot rezolva într-o zi"*

Crețu Constantin, patron al firmei COROLA: "Problemele privatizării nu se pot rezolva într-o zi, iar cea mai importantă este cea a circulației informației între agenții economici. Doresc să fac o subliniere în legătură cu sectorul productiv al economiei românești: este singurul care poate dezvolta privatizarea, dar se lovește de două mari probleme care nu-și au rezolvarea la ora actuală. Este vorba de sursele de finanțare a activității de producție și de accesul la creditele cu dobînzi exagerate, care te opresc de la orice inițiativă."

■ *"Privatizarea poate deveni mult mai dinamică"*

Stephen Johnson, reprezentantul Agenției Internaționale pentru Dezvoltare, SUA: "Atmosfera de aici, unde sînt aproape 1000 de oameni, cred că va face cunoscute celor din Guvern problemele privatizării. Faptul că aici sînt în mare majoritate oameni tineri înseamnă că privatizarea poate deveni, cel puțin datorită acestui lucru, mult mai dinamică".

■ *"Guvernul participă mai mult simbolic"*

Cucu Adrian, patronul firmei Quick Service ABC: "Cred că astăzi ar fi fost bine ca cei care au luat cuvîntul să nu abordeze probleme și asta pentru o cît mai largă reflectare a problemelor întreprinzătorilor particulari. Apreciez, totuși, incisivitatea unora dintre vorbitori, în special a directorului general al S.C. MOLDEXIM S.A., Gh. Buhac, care a subliniat o serie de nemulțumiri ale economiei românești în general. Subliniez că ar fi fost foarte importantă participarea factorilor de decizie de la cel mai înalt nivel, respectiv primul ministru Nicolae Văcăroiu. Acesta s-ar putea să aibă doar o participare simbolică la ultima etapă a campaniei, de la București, și asta nu ne ajută cu nimic."

La Botoșani

Criza motorinei și butanului persistă

■ *Primul ministru a promis rezolvarea problemei motorinei pentru agricultură, apelîndu-se la rezerva de stat*

Lipsa cronică a motorinei și butanului la Botoșani persistă. După cum ne-a informat dl. Cezar Albu, contabil șef la PECO Botoșani, pînă la 20.10.93, din cota de 25.600 butelii de aragaz, stația Iași a livrat doar 10.654, în timp ce pentru județul Iași situația s-a rezolvat. S-au semnalat cazuri de societăți comerciale, precum S.C. "Agromec" S.A. Săveni, care a schimbat butelii de aragaz direct de la stația de îmbuteliere Iași - 120 bucăți - fără a mai apela, așa cum era legal, la PECO Botoșani. Referitor la problema motorinei, dl. director comercial, Mihai Urdea, ne-a declarat că, din cota de 4.357 tone motorină, s-au primit doar 2.663 tone. Conform unui telex primit la data de 14.10. '93, de la Rafirom București, prioritate la aprovizionarea cu motorină are Romcereal R.A., care, la rîndul ei, aprovizionează clienții proprii cu condiția ca aceștia să aibă contracte de achiziție cu Romcereal R.A. Se pare că este vorba de o încercare a Guvernului de a convinge producătorii agricoli să asigure "fondul de stat", în condițiile în care prețurile practicate la achiziții nu sînt deloc încurajatoare. După cum ne-a mai relatat dl. director Mihai Urdea, la teleconferința care a avut loc miercuri, 20.10. '93, cu dl. prim ministru Nicolae Văcăroiu, majoritatea județelor au ridicat problema lipsei de motorină și a butanului. Dl prim ministru Văcăroiu a promis rezolvarea problemei motorinei pentru agricultură chiar prin apelarea la rezerva de stat. **(Val GURALIUC)**

Pictorul ieșean Val Gheorghiu expune la București

Astăzi, la ora 13,00, la Galeria "Căminul Artei" are loc vernisajul expoziției pictorului ieșean Val Gheorghiu, intitulată "Strigătul". Expoziția cuprinde o suită de 25 de portrete, în dominantă expresionistă, care se instituie în voci ale angoasei și disperării. Va prezenta scriitorul și criticul de artă Tudor Octavian. Invitați - poeții Mihai Ursachi și Dan Laurențiu. **(NEP)**

Grupajul "Bună dimineața, România!" a fost realizat de
Mihaela BREZEANU
Costel STROESCU
Alin TOCAN

Cursul de schimb valutar

■ *dolarul se menține la 994 lei*

Pentru data de 21.10.1993, cursurile de schimb ale principalelor valute sînt următoarele:

1 dolar SUA (USD) - 994,00 lei
1 liră sterlină (GBP) - 1482,85 lei
1 franc elvețian (CHF) - 687,18 lei
1 franc francez (FRF) - 171,59 lei
1 marcă germană (DEM) - 606,19 lei
100 lire italiene (ITL) - 62,18 lei
1 ECU (XEU) - 1161,20 lei
1 DST (XDR) - 1395,71 lei
Volumul tranzacțiilor încheiate a fost de 2.325.910,49 USD.

APELAȚI CU ÎNCREDERE
LA SERVICIILE
TAXIURILOR DE STAT,
TAXICOM
Taxiurile noastre pot fi recunoscute cu ușurință datorită casetelor luminoase "MONITORUL" pe care NUMAI NOI le avem.
OFERIM RAPIDITATE, CONFORT ȘI CELE MAI MICI PREȚURI PE KILOMETRU
200 lei/Km - tarif unic (zi, noapte)
tel. 953
sau 146593

©N-E Advertising 1993

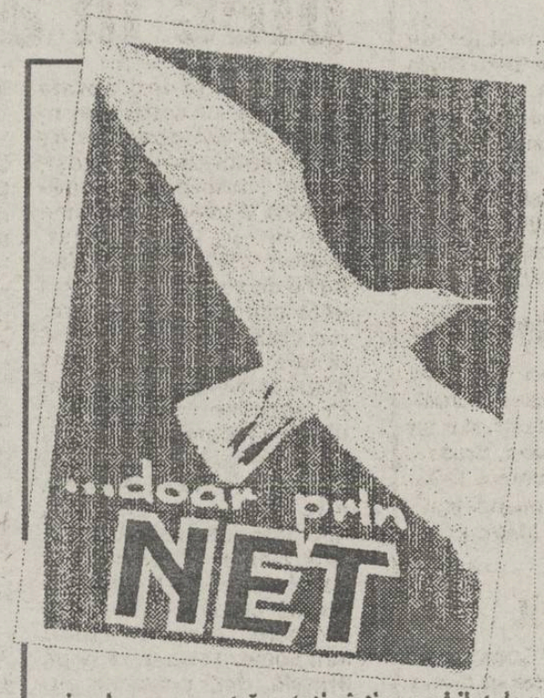

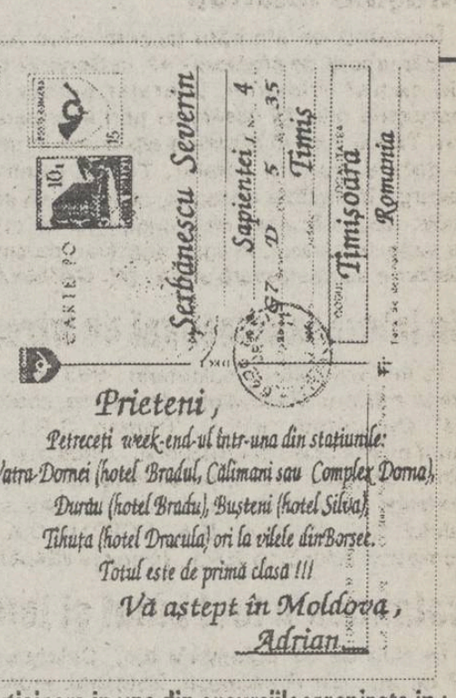

Prieteni,
Petreceți week-end-ul într-una din stațiunile:
Vatra-Dornei (hotel Bradul, Călimani sau Complex Dorna),
Durău (hotel Bradu), Bușteni (hotel Silvia),
Tihuța (hotel Dracula) ori la vilele din Borșec.
Totul este de prima clasă !!!
Vă aștept în Moldova,
Adrian

... iar dumneavoastră puteți cîștiga un bilet de participare in una din excursiile organizate in :
POLONIA - 28 octombrie (ghid- Onică Ana)
sau
TURCIA -30 octombrie
Înscrieri & informații suplimentare la sediul Agenției de Turism NET
Casa Modei - mezanin

Ministrul de Interne nu joacă la "Caritas"

■ *George Ioan Dănescu a spus că nu are motive să-l aresteze pe patronul jocului "Caritas", Ioan Stoica*

Ministrul de Interne, George Ioan Dănescu, a organizat ieri o conferință de presă, la care accentul discuțiilor a căzut pe evenimentele din decembrie '89. În cadrul unei manifestări oficiale, care a precedat această conferință, supraviețuitorii masacrului de la Otopeni au fost reîncadrați în rîndurile jandarmeriei și poliției române. Cu excepția unuia singur, care a fost încadrat la Inspectoratul Poliției București, noii veniți au fost răspîndiți prin țară, la unitățile poliției și jandarmeriei, primind fiecare și o sumă de 50.000 de lei. Se pare că acesta este un mijloc de a-i face să tacă, de a rupe legăturile dintre ei și de a-i putea supraveghea ușor.

În legătură cu evenimentele din decembrie '89, s-a precizat că dispoziția a fost ca cercetările să fie făcute de Procuratură, în colaborare cu Ministerul de Interne. Recent, Comisia senatorială, condusă de Valentin Gabrielescu, l-a audiat și pe generalul Dănescu. După opinia șefului S.R.I. și a ministrului de Interne, dosarul Otopeni și dosarul teroriștilor sînt gata, iar vinovații vor apare în instanță.

Un alt caz aflat în atenția Ministerului de Interne este cel al locotenent-colonelului Căpățînă, aflat la Jilava, sub acuzația de favorizare a infractorilor și luare de mită. Favorizarea infractorilor se referă la o filieră de traficanți de mașini furate, traficanți despre care Căpățînă știa, dar pe care nu i-a arestat. În ceea ce privește acuzația de luare de mită, problema nu este deloc clară. Deși cazul Căpățînă se apropie de sfîrșit, acesta rămîne în arest la Jilava. El l-a acuzat pe generalul Nițu de corupție, iar pe generalul Suceavă de a fi tras asupra manifestanților din decembrie '89. Cazul pare a fi ieșit de sub control, putînd avea implicații mult mai grave decît la prima vedere. **(Diana Ghindar)**

Senatorul Corneliu Vadim Tudor sfidează Parlamentul

■ *liderul P.R.M. nu acceptă rediscutarea incidentului pe care l-a avut cu deputatul PD(FSN) Aristide Dragomir*

Comisia juridică și pentru drepturile omului a Camerei Deputaților, reunită cu Comisia juridică a Senatului, a reanalizat miercuri incidentul petrecut între senatorul P.R.M. Corneliu Vadim Tudor și deputatul P.D.(F.S.N.) Aristide Dragomir. Dl. Adrian Severin, deputat P.D.(F.S.N.) a declarat unui reporter Mediafax următoarele: "Dl. Vadim ne-a sfidat. A spus că nu se supune discuției nici unei Comisii și nu s-a prezentat. Dl. Dragomir însă a venit și a declarat că este dispus să renunțe la imunitatea parlamentară, pentru a lăsa instanța să soluționeze cazul. De asemenea, Comisia a constatat, în majoritate, că dl.

Vadim Tudor a comis și un abuz, adică a luat, în calitate de secretar și nu de împricinat, stenogramele Comisiei, le-a ajustat și publicat în revista domniei sale, «România Mare»". Comisia constată că nu mai poate dezbate această problemă întrucît dl. Vadim Tudor refuză să se prezinte, acesta fiind și motivul pentru care Comisia a hotărît să informeze plenul Parlamentului în legătură cu aceasta.

Miron Cosma face dezvăluiri despre 13-15 iunie 1990:

"Am depistat un miner de la Aninoasa cu 20.000 $ în buzunar"

În martie 1992, 800 de reprezentanți de la mai multe carteluri sindicale (Sigma, Confederația Sindicatelor Miniere din România etc.) au venit la București pentru un dialog cu premierul de atunci, Theodor Stolojan. Acest eveniment a constituit primul prilej public pentru "destăinuiri" din partea d-lui Miron Cosma. Cîteva fragmente pot fi revelatoare: "Vinovații pentru venirea minerilor la București sînt la București - acolo trebuie căutați. În martie 1990 n-am fost la București, nu i-am dus. În februarie 1990 am fost și eu la București, dar s-a format deja acel mit al puterilor, iar în următoarele etape, dacă vreți, efectiv am fost dus pe sus la București. În septembrie 1991 am fost unul dintre cei care n-au fost de acord cu deplasarea minerilor la București. S-au făcut foarte multe încercări de a mă discredita: am fost întrebat dacă sînt agent KGB. Această categorie profesională a fost folosită în niște scopuri care nu ne reprezintă interesele. Unde merg oamenii mei, eu încerc să merg cu ei". Referitor la evenimentele din iunie 1990, dl. Cosma a afirmat: "Minerii au fost provocați. Sînt oameni puțin mai reactivi la forme de intimidare. Eu, împreună cu minerii de la Lupeni, am depistat un miner de la Aninoasa cu 20.000 $ în buzunar. L-am dat pe mîna Procuraturii și am aflat cu surprindere că banii aparțineau d-lui Rațiu, a cărui casă a fost spartă de lt. col. Nicolae Ion din Poliție".

Speriat de amploarea scandalului de la Ministerul Culturii

Premierul Nicolae Văcăroiu a plecat o săptămînă în concediu

Surse parlamentare au afirmat că nu întîmplător premierul Văcăroiu și-a luat concediu în această perioadă. Se pare că acest moment de respiro este legat de scandalul Sălcudeanu și de moțiunea înaintată de opoziție. Nicolae Văcăroiu așteaptă venirea președintelui Iliescu, pentru a se consulta cu acesta în a găsi o rezolvare problemelor. Aceleași surse nu exclud posibilitatea de a se ajunge, totuși, la audierea de către Parlament, a miniștrilor vizați, pentru a satisface și cererea parlamentarilor din coaliție și a celor din opoziție.

Știri din Basarabia

■ *Vizită la Moscova a ministrului Securității din Republica Moldova*

În zilele de 18 și 19 octombrie, Vasile Calmoi, ministrul Securității naționale a Republicii Moldova, a avut întrevederi de lucru cu Evgheni Primakov, directorul Serviciului extern de investigații al Federației Ruse, și cu Nikolai Golușco, ministrul Securității al Federației Ruse. Au fost discutate chestiuni referitoare la schimbul de informații, precum și probleme din domeniul luptei cu terorismul, contrabanda, traficul nelegitim cu arme și stupefiante. S-a avut în vedere blocarea căilor de trecere ilegală peste hotare, de pe teritoriul Republicii Moldova și cel al Federației Ruse, de către cetățenii unei terțe țări.

■ *Negocieri moldo-ruse la Moscova*

Marți, 19 octombrie, au avut loc la Moscova convorbiri între președintele Republicii Moldova, Mircea Snegur, primul ministru Andrei Sangheli și premierul rus Victor Cernomîrdin. Discuțiile au avut un caracter economic, vizînd anularea accizelor la mărfurile exportate în Rusia, impozitele pe valoarea adăugată, creditele pentru procurarea combustibilului, crearea de întreprinderi mixte. S-a apreciat că se va redresa exportul produselor agricole stocate în Republica Moldova. În altă ordine de idei, Cernomîrdin a mai afirmat că toți cei ce au participat la acțiunile militare, de partea puciștilor, vor fi sancționați, conform legii.

Președintele Moldovei, Mircea Snegur, speră că va primi într-o zi un ajutor economic de la Moscova

■ *Generalul Lebed a fost chemat la Kremlin*

Generalul Lebed, comandantul Armatei a XIV-a, s-a deplasat ieri la Moscova, unde a avut întrevederi cu membri ai conducerii Rusiei. Au fost puse în discuție aspecte ale retragerii Armatei a XIV-a, dislocate la Tiraspol. Un alt motiv al acestei vizite la Moscova l-a constituit căsătoria fiului său. La Moscova s-a aflat și comandantul garnizoarei din Tiraspol a Armatei a XIV-a, Mihail Bergman, care a participat la o ședință ce a avut loc la Ministerul Apărării al Federației Ruse.

■ *Tiraspolul îl atacă pe fostul ministru de externe al Republicii Moldova*

Sovietul Suprem al autoproclamatei republici nistrene a adoptat, la 19 octombrie, o declarație privind discursul din 8 octombrie al ministrului Afacerilor Externe al Moldovei, Nicolae Țâu, în cadrul Adunării Generale a O.N.U. Deputații tiraspoleni au calificat discursul drept antirusesc și îndreptat împotriva Transnistriei, cu scopul obținerii sprijinului comunității mondiale, în vederea urgentării retragerii Armatei a XIV-a și a lichidării pseudo-republicii nistrene. **(BASA-Press)**

MONITORUL EXTERN

■ *Democrații din Camera reprezentanților cer demisia lui Warren Christopher*

Un deputat democrat a cerut marți demisia secretarului de stat, Warren Christopher, pentru afectarea gravă a intereselor.

"Christopher trebuie să demisioneze, iar președintele să selecționeze pe cineva care să cîștige respectul și încrederea aliaților noștri, a Congresului și a opiniei publice americane". În Bosnia, secretarul de stat a fost "ezitant, confuz și a tulburat în mod deliberat măsurile împotriva agresiunii sîrbe ultranaționaliste", a subliniat deputatul democrat. Cîțiva republicani și cîțiva democrați din Congres au criticat politica externă a președintelui Bill Clinton, însă McCloskey este primul congresman care cere demisia lui Warren Christopher.

■ *2,7 milioane de persoane din Bosnia sînt amenințate să moară de foame*

Peste 2,7 milioane de persoane din Bosnia, în marea lor majoritate musulmani provenind din orașele asediate, sînt amenințate să moară de foame și frig în iarna care se apropie, a declarat marți o oficialitate a Agenției americane pentru Dezvoltare Internaționallă, citată de Reuter. Din cauza "elementelor criminale" care împiedică deplasarea convoaielor cu ajutoare umanitare, a blocării transporturilor comerciale din zonele luptelor, precum și a previziunilor privind o iarnă grea, este posibil un adevărat dezastru, a spus Timothy Knight, care conduce și echipa de asistență în caz de dezastru, USAID. Căile de acces, distruse și ieșite din uz din cauza războiului, împiedică mai ales furnizarea de combustibil necesar pentru centralele electrice, stațiile de apă, spitale și transporturi generale. Cele mai afectate zone sînt enclavele musulmane Mostar, Maglaj, Tesanj, Gorazde și Srebrenița, mult timp asediate de către sîrbi.

■ *Schimbul de prizonieri dintre musulmanii și sîrbii bosniaci a fost amînat*

Schimbul de prizonieri dintre sîrbii și musulmanii bosniaci, planificat să înceapă miercuri, a fost amînat cel puțin pînă la sfîrșitul săptămînii, a anunțat Crucea Roșie Internațională (CRI). Autoritățile locale sîrbe și musulmane au declarat că nu au fost informate asupra acordului privind schimbul a 950 de prizonieri, convenit la sfîrșitul săptămînii trecute de către liderii lor politici. Brigitte Troyon, delegata C.R.I. la Sarajevo, a declarat că vineri vor fi reluate convorbirile între autoritățile sîrbe și musulmane și, în cazul realizării unei înțelegeri, schimbul s-ar putea derula imediat.

■ *China are peste un milion de milionari*

China numără în prezent peste un milion de milionari în yuani (1 dolar=5,8 yuani), dintre care 85% nu au decît studii primare, comunică agenția France Presse, citînd un studiu guvernamental. În 1991, existau 488 milionari în sectorul privat, fără a se ține cont de "artiștii și persoanele îmbogățite prin mijloace ilegale". Una din principalele căi de îmbogățire o constituie speculațiile imobiliare și bursiere.

■ *Președintele Bill Clinton a ordonat retragerea din Somalia a unităților care urmau să-l captureze pe generalul Aidid*

Președintele Bill Clinton, a ordonat, marți, retragerea din Somalia a unităților de trupe speciale "Rangers", ca urmare a recentei sale decizii de a pune accentul pe mijloacele politice pentru soluționarea crizei din Somalia, anunță agenția France Presse. Încorporînd un număr de 950 de soldați, aceste trupe aveau misiunea expresă de a-l captura pe generalul rebel somalez Mohamed Farah Aidid.

Ieri, pe glob, a fost ziua unor arestări spectaculoase

În Italia

9 judecători sicilieni sînt suspectați de colaborare cu Mafia

Autoritățile judecătorești din Italia anchetează 9 judecători pe care îi suspectează că au colaborat cu Mafia. Printre acești 9 judecători, din care mai mulți fie că s-au pensionat, fie și-au schimbat ocupația, se află un fost procuror șef și un judecător la Curtea de Apel. Se presupune că ei au modificat sau invalidat în mod voit sentința de condamnare a inculpaților, au intervenit în activitatea de anchetare a crimelor lor. Dovezile care au determinat deschiderea acestei anchete au provenit de la Filip Ornato. Acesta lucrează într-un nou departament anti-Mafia, departament înființat în urmă cu un an, la Roma, în cadrul campaniei declanșate împotriva corupției.

În Germania, un fost grănicer din RDG - condamnat la 10 ani închisoare pentru omor

Un Tribunal din Berlin a condamnat la 10 ani închisoare, pentru omor, pe Rudolf Dieter Heirich, grănicer în armata fostei Republici Democrate Germane. Heirich a fost condamnat deoarece a tras într-un bărbat care a eșuat în tentativa de a trece granița în Germania Federală. Heirich este primul fost ofițer est-german condamnat pentru omor.

În Albania

Au fost reținuți doi foști responsabili comuniști acuzați de genocid

Doi foști înalți funcționari comuniști albanezi, respectiv fostul șef al Securității de stat și adjunct al ministrului de Interne, Zylyftar Ramizi, și fostul procuror general al republicii, Brapi Mino, au fost arestați marți, la Tirana, informează AFP. Ei sînt acuzați de tribunalul orașului Tirana de genocid și violare a drepturilor omului. Ramizi, care a îndeplinit funcția de șef al Securității statului în anii '80, este acuzat de a fi comis crime ce au produs moartea a mulți cetățeni albanezi, iar Mino de a fi principalul autor a numeroase condamnări și deportări de cetățeni ce-și manifestau opoziția față de regimul de teroare polițienească instaurat de Enver Hodja. În ultimele patru luni, în Albania au fost descoperite corpurile a peste 160 de victime asasinate de poliția secretă albaneză. În 1990, scriitorul Ismail Kadare adresase o scrisoare deschisă președintelui țării, Ramiz Alia, în care Zylyftar Ramizi, Brapi Mino și Aranit Cela, fost președinte al Curții Supreme, erau denunțați ca principalii vinovați de persecuțiile crunte împotriva poporului albanez.

S.C. CERAMICA IAȘI

asigură livrarea blocurilor ceramice (cărămizi) cu reduceri de preț, pe tranșe de cantități și plata imediată:

- de la 50.000 buc. f.n. la 100.000 buc. f.n. - reducere de preț cu 5%;
- de la 100.001 buc. f.n. la 150.000 buc. f.n. - reducere de preț cu 10%;
- de la 150.001 buc. f.n. la 300.000 buc. f.n. - reducere de preț cu 15%;
- peste 300.000 buc. f.n. - reducere de preț cu 20%;

Liderul Partidului Comunist Chinez își îndeamnă confrații să petreacă trei luni pe an la țară

■ *în opinia sa, tendințele spre capitalism au dus la neglijarea agriculturii*

Liderul Partidului Comunist Chinez, Jiang Zemin, a avertizat că tendințele spre capitalism, tot mai accentuate în China, au dus la neglijarea agriculturii. Totodată, el a cerut înaltelor oficialități chineze să petreacă două-trei luni pe an la țară - transmite agenția Reuter. Adresîndu-se unei reuniuni a Comitetului Central al P.C. Chinez, consacrată agriculturii, Jiang Zemin a cerut consolidarea organelor guvernamentale și de partid la cele mai joase nivele din mediul rural.

Reuter apreciază că, de fapt, liderul P.C. Chinez a vrut să sugereze că influența ideologiei comuniste s-a erodat printre cei 900 milioane de agricultori chinezi, al căror sprijin este vital pentru menținerea partidului la putere.

Jiang Zemin, care este și președintele Chinei, a cerut, de asemenea, elitei conducătoare să coboare din limuzinele luxoase și să-și părăsească pentru două-trei luni vilele elegante, pentru a petrece mai mult timp cu cetățenii de la sate. "Înaltele oficialități de la toate nivelele guvernamentale și de partid trebuie să se ocupe personal de lucrările agricole", a spus Jiang Zemin.

S.C. PECO IAȘI S.A.

aduce la cunoștință prețurile valabile de la 10 octombrie 1993 a unei încărcături de aragaz (butelie)

- la domiciliu 2.150 lei/buc
- la punct volant 2.040 lei/buc

CAFEAUA DE DIMINEAȚĂ

Design '90: avem nevoie de frumos ambiental

Aurel LEON

Cine nu-l cunoaște în Iași pe arhitectul Nichi Vericeanu în toate ipostazele activității lui? Pentru mine, care i-am admirat scenografia pentru montările de la Opera din Iași, ca și expozițiile de artă decorativă, numele lui se confundă cu efortul și entuziasmul pentru frumosul ambiental, adică acel frumos necăutat și oferit în mod ostentativ, ci acel estetic impregnat în mediu, în tot ce ne înconjoară și ne însoțește în activitate. O spune undeva Matisse, că artistul adevărat trebuie să reflecte în tot ce întreprinde sensibilitatea civilizației pe care o reprezintă și pe care intenționează s-o ducă la perfecțiune. Am urmărit trecerea arhitectului Vericeanu prin lumea mirifică a decorului teatral, unde operează alte legi, cele mai multe aflate în slujba iluziei. Cred că activitatea de pictor scenograf i-a dezvăluit arhitectului virtuțile petei de culoare. Culorile, ca și cuvintele, nu sînt pentru prima dată întrebuințate de noi. Ele au un trecut, o pondere proprie, o uzură, sensuri intrate în memoria publică, ce se opun elanului nostru în a găsi un dialog nou, o altă îmbinare de forme, de culori. Jucîndu-se cu ele, Vericeanu ne-a dat în acele panouri colorate un decorativ ce putea fi încastrat în mediul ambiental. Începe astfel să se întrevadă preocuparea pentru decorația interioară. Ținînd seama de acest preambul, mă așteptam, atunci cînd am intrat pe portița de sub bătrînul nuc, din fundacul Aleco Russo, de la Copou, să-l surprind pe Nichi Vericeanu visînd, adîncit în vreun proiect de vilă ultra-modernă, sau la un decor somptuos pentru "Aida". M-au condus spre casa din fundac troienele de frunze și melancolia unei duminici de octombrie blajin. Totul predispunea la romantică beatitudine, la acea stare de legănare a gîndurilor, la împăcare cu existența. Și, deodată, intervine elementul surpriză, parcă anume dispus să mă contrazică. Înainte de toate, aveam să aflu că Tudorel-fiul a terminat facultatea de la București și e arhitect, asociat cu tatăl la firma "Design '90". Și, deodată, am pătruns în altă lume, mai exact, am lăsat în urmă toamna, cu paseismul ei desuet și rural, intrînd în cîteva ateliere ingenios asamblate, într-o lume descinsă parcă din cataloage cu ținută aristocratică de industrie culturală. Mă aflam de fapt în inima unei originale întreprinderi cu o praxeologie aparte: îmbinarea confortului diurn cu frumosul extern. Deci, fără surle și trîmbițe, funcționează, stimații mei concitadini, o întreprindere care asigură existența a peste 150 de oameni, dintre care 5 ingineri, din aplicarea unei estetici rezervată, pînă ieri, doar elitelor, iar acum, la discreția tuturor. Întreprinderea "Design '90" execută orice lucrare contingentă cu designul, în materie de construcții, mobilier, decorații, spații comerciale, firme, reclame, case de vacanță - adică tot ce pretinde o viață și o activitate civilizate. În privința aceasta nu pot fi fixate limite, iar inventarul încercat cîndva de A. Moles este depășit. Firma dispune și de un atelier de asamblare, în strada Arcu 17, dar a devenit neîncăpător, încît întreprinderea e nevoită să caute încă un spațiu, pentru a se putea dezvolta. Ce realizează

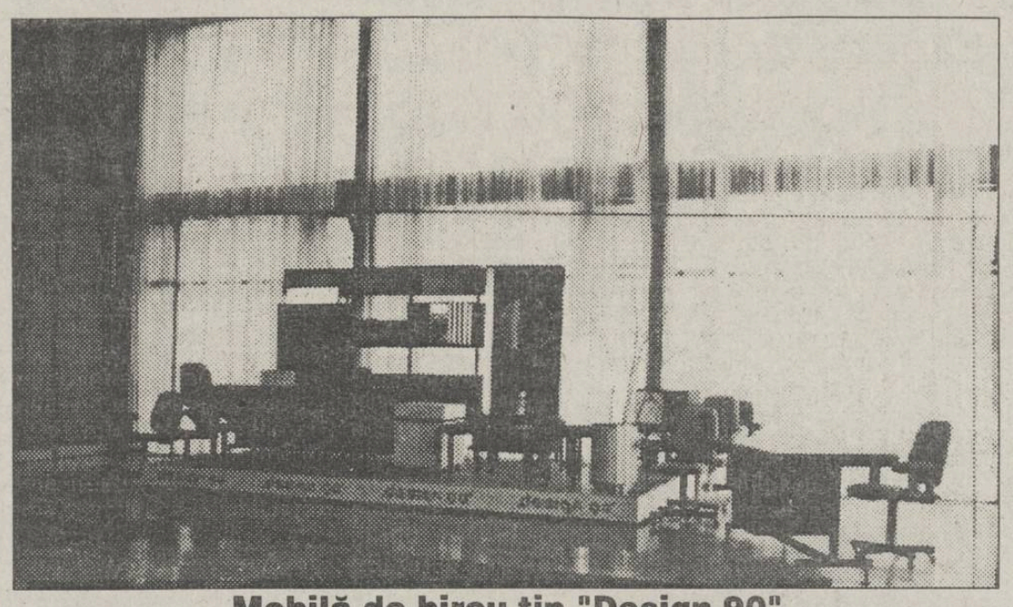

Mobilă de birou tip "Design 90"

"Design '90"? Tot ce solicită bunul-gust, de la proiecte de secții (Vama veche), la amenajări de instituții, întreprinderi (Oficiul poștal 6 Iași, în curs, Oficiul 7), mobilier ergonomic (firma Coca-Cola din Iași, Forumul German, firmele Luff, Lint), expoziții (Facultatea de Chimie, Unirea Iași), amenajări la cinci firme din Botoșani, întreprinderi din Piatra-Neamț, Bacău, Chișinău etc. Le spun pe toate acestea, fiindcă, în aceste vremuri contradictorii, derutante, întîlnesc, în fine, concretizarea unui vis al nostru, purtat teoretic în condei. "Se impune tentativa deplasării accentului așa fel ca să fie basculată atitudinea criteriilor osificate, să fie spartă inerția sprijinită pe greșita concepție că designul e un lux", scriam acum vreo două decenii, ocupîndu-mă de o timidă manifestare de design la clubul uzinelor "Nicolina". Și iată că abia în 1993 putem vedea realizat visul de atunci. Reiau cu plăcere părerea de atunci a criticului Mihai Drișcu, de la revista "Arta" a U.A.P., expusă la înființarea grupului "Producție artistică și utilitate". Entuziasmul de atunci s-a ofilit repede, tinerii din grup au întîlnit indiferența, poate chiar ostilitatea societății comuniste, opacă la asemenea "lux", deși se complica în teorii, și totul a rămas în stadiul de proiect. Spunea atunci Mihai Drișcu: "Cred că tinerii artiști din grup vor deveni intermediarii comunicării între banal și actul artistic, oferit drept marfă de consum uzual. Rolul artistului e de a injecta cultura în realizarea civilizației. A impune esteticul drept normă de viață e un fapt extraordinar".

Nu e ușor să faci design, mai ales în condițiile actuale de piață, îmi dau seama, deși arhitectul N. Vericeanu mă asigură că "din fibre de sticlă, din materiale înlocuitoare ale pielii, din metal și nu mai știu ce, se pot face minuni". O fi, dar pînă să realizezi minunea, metalul trebuie lucrat în tehnica lui, lemnul la fel, stofa după specificul ei, și așa mai departe. Deci, trebuie să ai în formație specialiști pentru fiecare operație, plus proiectantul care să le îmbine. Arhitectul Nichi Vericeanu a reușit să înjghebe un asemenea "colectiv de aur", cum îl numește dînsul. "Românul e un muncitor exemplar, corect, talentat, inventiv - nu ne dăm seama ce popor extraordinar avem!", mă umple de bucurie arhitectul. Trebuie numai să-l pui la treabă și să-l stimulezi, adică să vadă că munca lui e prețuită așa cum merită".

Incontestabil, avem nevoie de design ca frumos ambiental, să muncim și să trăim într-un mediu stimulator. Dar uite că designul poate aduce ordine estetică, frumusețe și în suflete. Aceasta e o realizare deosebită și trebuie s-o încurajăm pe orice cale. Alt gust are banul strîns prin specula de genul cafea și prezervative, și alt gust are cel cîștigat prin muncă inventivă, demnă și curată! În atelier, am admirat o emblemă a orașului nostru, aflată în curs de execuție, probabil, o comandă a unui client. O execută un student de la Arte Plastice. Se cunoaște că pune multă pasiune în migala travaliului ■

Liderii politici în pas vioi(4)

Gheorghe Funar și naționalismul (nu întotdeauna) bine temperat

Gheorghe Funar este un exponent al noii generații de lideri politici, impuși în atenția publicului după alegerile locale din februarie 1992. Acest moment este unul "de turnură", forțele politice și personalitățile ce le reprezintă "lărgind" teatrul de ostilități - pînă atunci martor doar al confruntării F.S.N. - opoziție.

Alegerea d-lui Funar în funcția de primar al municipiului Cluj a marcat debutul politic al unui personaj ce își va cuceri simpatii tocmai printr-o comportare mai puțin obișnuită unui lider; expansivitatea, răbufnirile domniei sale contrastează cu calmul și moderația pe care o posedă (sau încearcă să o mimeze) majoritatea oamenilor politici.

Această comportare îi face să zîmbească sau îi enervează pe adversari, dar captează simpatia altor cetățeni, care o consideră expresia sincerității. Mai ales în condițiile în care majoritatea acestor ieșiri vizează U.D.M.R., electoratul de coloratură naționalistă este înclinat să gîndească: "Va fi avînd politica regulile ei, dar cînd e vorba de națiune, cum să nu se enerveze omul?" Astfel, dl. Funar reușește să stabilească o comunicare directă cu electoratul său, să apară preocupat de temerile acestuia. Crearea unei astfel de imagini l-a ajutat să repurteze un succes considerabil în alegerile prezidențiale. Evident, la aceasta s-a adăugat și captarea unor electori ce respingeau opțiunile Iliescu și Constantinescu. Dar principalul aport a constat în capacitatea d-lui Funar de a spune ce trebuie cui trebuie - ardelenilor că Iliescu este prea "moale" în chestiunea națională, iar regățenilor că același Iliescu este prea "la stînga". Dl. Funar s-a impus ca un lider politic de calibru, capabil să se identifice cu electoratul său. Chiar gafele pe care le face (unele, în mod intenționat) îi sporesc cota de popularitate.

Dar dl. Funar nu este doar un lider charismatic. El reprezintă anumite cercuri ce beneficiază de putere și influență în această țară. Nu este nici vorba doar de "Vatra Românească" sau P.U.N.R. (unde domnia sa depinde mult de dl. Gavra, aflat mai în "miezul" problemelor, datorită calității de parlamentar). Dl. Funar este susținut de o întreagă rețea (ce nu este lipsită de forță financiară). În plus, este cunoscută afinitatea pe care o manifestă unii militari față de candidații naționaliști, care se pronunță aproape fără excepție în favoarea sporirii bugetului militar și oferă, în plus, o serie întreagă de recompense simbolice: apeluri la istorie, parăzi și (mai ales) multe drapele.

Dl. Gheorghe Funar nu are foarte multe șanse de a deveni președintele României, chiar dacă va candida la viitoarele alegeri. Aceasta nu înseamnă însă că nu va fi un lider important. Apăruți ca expresii ale unor necesități, nevoi și așteptări, liderii își încheie cariera doar în momentul în care acestea dispar, sau cînd altcineva le satisface în mai mare măsură.

(Lucian DÎRDALĂ)

Urechea de cîrpă

Cărei patrii îi aparține poetul?

Nichita DANILOV

Nota privind bio-bibliografia lui Ion Miloș cuprinde o afirmație ușor stranie: "Anul 1977. Divorțează; în tot timpul căsătoriei (poetul - n.n.) n-a publicat nici o carte".

Din această notă rezultă cel puțin două lucruri: 1) Căsătoria nu a fost propice creației lui Ion Miloș; 2) Căsătoria suedeză a lui Ion Miloș a constituit pentru el o problemă.

În toată această perioadă, adică din 1959 și pînă-n 1977 (anul în care se căsătorește și anul în care divorțează), Ion Miloș afirmă că n-a publicat nici o carte. Afirmația este destul de ambiguă: nota sa bio-bibliografică ne aduce la cunoștință că Ion Miloș n-a publicat nici o carte în acest interval de timp, asta însă nu exclude ipoteza ca poetul să fi scris poezii și să nu fi avut posibilitatea sau disponibilitatea de a le publica.

Oricum, problema lui Ion Miloș rămîne o mare problemă.

Dar, după cum ni se spune în "Spiritualitatea tantrică", nu există în viața aceasta probleme reale. Există doar iluzii. Căci problemele nu sînt altceva decît interpretările personale date diferitelor situații. Trebuie să te accepți și să te iubești pe tine însuți și vei realiza că nu există nici o problemă.

Ceea ce vreau să spun aici este: nu căsătoria a fost o problemă pentru Ion Miloș, ci poetul Ion Miloș a constituit o problemă pentru Ion Miloș. Putem deduce de aici că poetul Ion Miloș nu s-a acceptat pe sine însuși și nu s-a iubit în suficientă măsură și din această cauză a devenit pentru sine însuși o problemă.

Problema lui n-a fost familia, ci propria sa persoană. Propriul său eu l-a determinat să nu scrie sau să nu publice cărți.

Și aici trebuie să subliniem un fapt: timp de două decenii, Ion Miloș n-a scris nici în română, nici în sîrbă, nici în suedeză, nici în engleză. Or dacă ne aplecăm asupra creației sale vom observa că opera lui este scrisă în patru limbi, Ion Miloș publicînd pînă-n prezent 13 cărți în limba română, 2 în limba sîrbo-croată, 3 în suedeză și o carte în limba engleză.

Și încă un argument în favoarea discursului nostru: în toată această perioadă nu apare nici o traducere. Or opera de traducător a lui Ion Miloș este impresionantă.

Concluzia pe care o putem trage nu este simplă: poetul Ion Miloș a constituit o problemă pentru Ion Miloș. De aceea putem spune: cînd divorțează poetul, el divorțează de fapt de propriul său eu, de propria sa persoană.

Dar nu numai căsătoria a constituit o problemă pentru Ion Miloș, ci și patria.

Da, patria. Atît ca noțiune, cît și ca spațiu existențial.

Căci, pe bună dreptate, ne putem întreba: cărei patrii îi aparține poetul?

Patria sa spirituală este, desigur, România.

Dar această patrie nu l-a născut și nu l-a format ca om. Adevărul ei poetul nu-l cunoaște decît fragmentar și prin intermediul cărților.

Ion Miloș a fost plămădit în pîntecele altei patrii, străine. Și doar o bucățică din acest pîntec, irigat de Dunăre și străjuit de Munții Carpați, aparține patriei mame. Implantat într-o patrie străină, acest pîntece i-a devenit străin și atunci a constituit o problemă.

Ca să scape de această problemă, poetul și-a ales o a treia patrie, cu adevărat străină. Și această patrie străină a devenit patria sa mumă.

A fost, probabil, soluția cea mai bună. Căci altfel, Ion Miloș ar fi pendulat mereu între un țărm și altul, negăsindu-și undeva locul.

Dar nu numai familia și patria au constituit probleme pentru el, ci o problemă esențială a constituit-o și poezia.

Aceasta a fost de fapt singura și unica problemă a lui Ion Miloș. Nu întîmplător el scrie: "Ar trebui făcută nunta/ la despărțire nu/ la masa cu dar". Sau: "În Suedia m-a dus dragostea/ blestemul de-a fi altul/ Am dat poezia/ pentru bucuria lucrurilor/ Nu-mi pasă de Hegel/ Nici de imperativul categoric/ Cine se mai gîndește la izvor/ cînd se

scaldă în mare?" - "Vioara nefăcută".

Nu este vorba aici de misoginie. Ci doar de o gravă ruptură cu sine. Poetul nu este un misogin. El este misogin cu sine însuși. Problema cuplului nu este problema lui Ion Miloș. "E frig în pat/ Iubita mea stă culcată/ și numără banii/ .../ Apropiindu-se, trupurile/ tot mai mult de îndepărtează". Frigul vine din ego-ul nesatisfăcut al poetului. Patul și chiar banii nu sînt decît simple elemente de decor.

Să mai citățm însă și din poemul "Divorț": "Sunt sătulă de tine/ te-am înghițit destul/ Dispari/ Iubesc pe altul/ Dragostea nu e robie/ Poet împuțit/ Nu ești bun de nimic/ Ai pleavă în cap/ Copiii sunt ai mei/ Și banii și casa". Aparent, vocea este a femeii. Însă cel care vorbește astfel, cu atîta ură, nu este altcineva decît poetul Ion Miloș. Căci, după cum am mai spus, adevărata sa problemă o constituie propria-i identitate.

Cine este el? Ce este el? Care este patria lui?

Cîndva, Nichita Stănescu afirmase foarte frumos: "Patria mea e limba română". Splendide cuvinte, dar care cît adevăr conțin?

Vă întreb deci pentru cei născuți într-o altă limbă sau pentru cei care scriu în mai multe limbi, care e patria lor?

Care e adevărata patrie a lui Ion Miloș?

Și în general: care e adevărata patrie a poetului?

Dreptul la replică

Cum pot fi induși în eroare cititorii

În "Monitorul" de miercuri, 20 octombrie, a.c., dl. Dănuț Bontea publică un straniu drept la replică legat de relatarea ziarului de la Conferința județeană a P.A.C. În legătură cu această intervenție publicistică, sînt necesare următoarele precizări:

1. Nu am reproșat d-lui Bontea, în Conferință, "dezorganizarea" acesteia, ci, pur și simplu, faptul că nu s-a ocupat de organizarea acesteia - era una din îndatoririle precise ale D-sale.

2. De altfel, dl. Bontea a dispărut cu o săptămînă înainte de Conferință, neparticipînd nici la ședința Comitetului Director, din 16.10.1993, nici măcar la Conferința din ziua următoare. Din aceste motive am cerut discutarea cazului D-sale în proxima ședință de Comitet. În urma noului act de indisciplină, sînt nevoit să cer suspendarea d-lui Bontea și validarea acesteia de către viitoarea Conferință județeană.

3. E curios că dl. Bontea se informează despre activitatea partidului din ziare și nu participînd la activitățile formațiunii al cărei vicepreședinte este.

4. Nu cunosc relațiile personale dintre d-nii Emil Stratan și Dănuț Bontea, însă nu e prima dată cînd cel din urmă îl calomniază pe cel dintîi. Deplîng acest lucru și apelez la normalizarea relațiilor și a comportamentelor.

5. În ciuda afirmației d-lui Bontea, chiria sălii a fost achitată de dl. Stratan, așa cum a promis. De altfel, dl. Stratan a acoperit și alte cheltuieli ale partidului, inclusiv cele legate de campania electorală de la Țibana.

6. Într-un singur punct dl. Bontea are dreptate - astfel de presiuni și dezorganizări nu servesc partidului, ci numai puterii. Era bine dacă dl. Bontea descoperea acest lucru ceva mai devreme, eventual înainte de a crede de cuviință că e îndreptățit să solicite un "drept la replică".

Liviu Antonesei
Președinte P.A.C. - Iași

Din scrisorile, telefoanele și audiențele zilei

■ Solicită cărți de citit

● D-na Doina Pricop, str. Tudor Neculai nr. 130, ne-a telefonat, ne-a spus că este pensionată medical, greu transportabilă am înțeles, și ne-a întrebat dacă există bibliotecă publică în cartier de unde să împrumute cărți pentru a-și acoperi timpul și a se delecta sufletește și intelectual. Audiția telefonică fiind neclară, n-am recepționat adresa, dar solicităm intervenția cititorilor noștri pentru a o ajuta pe doamna Doina Pricop. Așteptăm semnalele pentru liniștea dumneaei.

■ Florentina Munteanu, fata de 18 ani, cu plămînii afectați de T.B.C., a decedat. Cine se ocupă și ajută la înmormîntarea tinerei?

● Dl. Ion Coroi, Iași, ne-a telefonat, informîndu-ne că fata de 18 ani, căreia T.B.C. i-a afectat ambii plămîni și despre care s-a scris în "Monitorul" din 25 septembrie 1993, Florentina Munteanu, a decedat în noaptea spre 20 octombrie 1993, la secția Pașcanu a Spitalului de Pneumoftiziologie Iași, unde, internată fiind, "liniștită și gravă" aștepta antibioticele cu "speranța că nu este totul pierdut".

Provenită dintr-o familie afectată de aceeași boală, părăsită de tatăl său de mai mulți ani, iar mama decedată acum 6 ani, tot de tuberculoză, în aceeași secție, Florentina se afla în grija bunicii sale, care, neajutorată material, lucrează la diferite case.

Cine poate ajuta la înmormîntarea Florentinei, le sugerăm să ia legătura cu spitalul, ori cu cititorul nostru, internat aici, pentru ca binefacerile să fie transmise bunicii, care, probabil, se ocupă de înmormîntarea nepoatei sale.

Condoleanțe și Dumnezeu să o ierte!

■ Tribuna oficială înnobilată de prezența M.S. Regele Mihai

● Dl. Ion Handraburu, str. Argeș 105

Dl. Valeriu Pop, din Baia Mare, a realizat machetele (avers și revers) unei bancnote de 10.000 lei cu efigia M.S. Regele Mihai, propunînd B.N.R. tipărirea și darea ei în circuitul monetar cu ocazia zilei de 25 octombrie, ziua de naștere a Regelui României.

Dl. Nicolae Manolescu, președintele Partidului Alianței Civice, a propus, la o conferință de presă recentă, invitarea Regelui Mihai la sărbătorirea Zilei Naționale a României, 1 Decembrie 1993, ca urmaș direct al Regelui Ferdinand, înfăptuitorul României Mari și al Marii Uniri din 1918.

Inspirîndu-se din cazul concordiei - Nelson Mandela și Frederik de Klerk, oponenți politici, dar amîndoi deveniți titulari ai Premiului Nobel pentru Pace pe anul 1993, dar și recenți confidenți ai d-lui Iliescu din ultimul pelerinaj prezidențial românesc, cititorul nostru riscă, dar solicită ca tribuna oficială de anul acesta, la 1 decembrie, să fie înnobilată, alături de președintele țării, de prezența legitimă a M.S. Regele Mihai, semn că și la noi adversitățile politice se pot atenua măcar în fața și în prezența istoriei țării.

Șansele rezolvării favorabile a propunerii, oricît de mici ar fi, sînt în măsură să reliefeze pe viu, încă o dată, adeziunea poporului român la crezul care nu s-a pierdut, dar nici nu s-a diminuat, după cum cred unii.

Cine are curajul, îndrăzneala, să materializeze visul cititorului nostru, care umblă cu gîndul pe continentele lumii?

■ Mai întîi plata, apoi contestația!

● Dl. Gheorghe Vieru, Aleea Rozelor nr. 7, bloc V4, sc. A, parter, ap. 3, telefon 135479

La sediul din str. Cuza Vodă, ori din str. Lăpușneanu, există organizate birouri de primire a contestațiilor la facturile pentru convorbirile telefonice. Și într-o parte și în alta funcționarele te expediază: întîi plata, apoi se înregistrează contestația.

Cititorul nostru a fost în iunie în concediu de odihnă cu familia. În iulie și august, a fost în concediu fără plată. Plecat din localitate. I-a venit să plătească 3625 lei pe iulie, iar pe august, 6000 lei. Parcă tot timpul a vorbit numai la telefon!

Postul telefonic 135479 a fost totdeauna cu probleme: contestații peste contestații, uneori rezolvate favorabil, iar alteori respinse, sumele scăzute fiind, odată 3500 lei, altădată peste 10.000 lei. Iar asta cu ani în urmă, cînd leul era viguros. Acum, că am ajuns în perioada tranziției, nu mai merge cu contestația, nu se mai fac cercetări, nici verificări tehnice și de exploatare telefonică asupra echipamentului, ci se plătește. Altfel contestația nu se înregistrează, iar, pentru a ajunge să stai de vorbă cu directorul, ori cu alt șef, nu ai nici o posibilitate. Paznicii stau la ușă. Cititorul nostru - salariat la CUG, iar soția sa, la "Moldova Tricotaje", locul unde încasările nu se fac decît pe baza producției realizate, vîndute și încasate, și-a expediat contestația prin poștă cu... confirmare de primire. Iar pînă la primirea răspunsului de la telefoane, meditează: normele de drept spun că, în orice domeniu, contestația întrerupe executarea și dă posibilitatea efectuării cercetării. La telefoane, în etapa post revoluției, a tranziției, nu s-o mai fi aplicînd normele de drept, de-ți cere mai întîi plata, ca să-ți înregistreze contestația?

■ Mergem la Sihăstria Neamț

● Dl. Ilarion Vartic, Iași, ne-a telefonat și ne-a informat despre ceea ce scrie "România Liberă" de marți, 19 octombrie a.c.: tratamentul bazat pe plante medicinale pentru vindecarea unor afecțiuni ale sistemului nervos, de piele, rinichi, ulcer gastro-duodenal, ciroză hepatică, dischinezii biliare, tiroidă, hemoroizi și ameliorări în cancere pulmonare, psoriazis etc.

Rețetele sînt cunoscute de călugărul Ilarion Antohie, de la Sihăstria Neamț. Diagnosticul cert, însă, îl stabilește medicul specialist. Este indicat dl. Gheorghe Marinescu - telefon 7802427. Deci mai întîi la medic, apoi la părintele Ilarion!

(Ion N. OPREA)

Starea canotajului ieșean

Se caută un ergometru

■ Știați că există competiții de canotaj... pe uscat?

Deși vine iarna și competițiile programate în acest an s-au încheiat, sportivii secției de canotaj a Clubului Sportiv Municipal Iași, începînd de luni, își reiau antrenamentele. Deocamdată, în sala de forță, cu accent pe îmbunătățirea pregătirii fizice generale, urmînd ca abia în lunile martie-aprilie, după ce apele lacului Dorobanți se vor dezgheța, canotorii să treacă și la vîsle. Din păcate, încă de la începutul sezonului competițional recent încheiat, două dintre sportivele de mare valoare ale clubului, Cristina Onofrei și Daniela Acatrinei, s-au transferat la Dinamo București, greul rămînînd pe umerii unor canotori și canotoare fără experiență, cooptați de-abia în primăvara acestui an. Cu toate că, deocamdată, sînt la o vîrstă fragedă, Camelia Conțu, Iulian Conțu și Ciprian Bălășel fac parte din lotul național de juniori. Despre Camelia Conțu, o sportivă de numai 14 ani, dar cu un gabarit impresionant (1,83 m și 80 kg), antrenorii secției, prof. Valeria și Constantin Cătescu, precum și dl. Ioan Lazariuc, ne spun că este foarte talentată și că este considerată în cercurile de canotaj drept o mare speranță. "Sîntem deja în plină campanie de selecție, în acest sens așteptîndu-i pe cei care doresc să practice canotajul, băieți și fete, între 14 și 19 ani, cu talie peste 1,80 (fete) și 1,90 (băieți), să vină la sediul clubului, în str. Păcurari nr. 21, în fiecare zi, între orele 16,00-17,30", ne-a spus d-na Valeria Cătescu. Dar necazul antrenorilor tinerilor canotori ieșeni îl constituie faptul că la club nu există nici un ergometru Concept II, un aparat de vîslit pe care se pregătesc canotorii pe uscat, instalație pe care, la competiții, se poate fixa o anumită distanță și măsura timpul sau efortul depus. Din păcate, aparatul costă în jur de 1000 dolari U.S.A.

"Clubul nu are posibilități de cumpărare a unui astfel de aparat și aș dori ca, pe această cale, să adresăm un apel către cei care iubesc sportul practicat pe luciul apei și care ar dori să ne ajute să achiziționăm un ergometru", ne-a spus dl. C. Cătescu, care a mai ținut să menționeze că, în lume, de 10 ani, există competiții de canotaj pe ergometru și că, începînd cu noul sezon, și țara noastră va fi gazda unor asemenea competiții: "Să nu uităm că, în ultimii 10 ani, secția de canotaj a C.S.M. Iași a fost o pepinieră a loturilor naționale, lansînd «la apă» canotori de mare valoare, cum ar fi: Elena Pleșca (locul III la C.M. de seniori, 1986), Gianina Geneș (același loc la juniori, 1987), Elena Cotic (locul III la C.M., 1991), Cristina Onofrei (medaliată cu bronz în același an), Daniela Acatrinei (dublă campioană balcanică la Plovdiv, Bulgaria, în 1992) și mulți alții", ne-a prezentat o scurtă retrospectivă dl. Ioan Lazariuc. Cît privește primele competiții pe ergometru Concept II, la care vor participa și canotorii ieșeni, sîntem în măsură să vă informăm că acestea vor începe în ianuarie, cu Cupa Federației Române de Canotaj, după care, în perioada 4-6 martie, la București, se vor desfășura Campionatele Naționale. Însă, participarea canotorilor ieșeni este condiționată de achiziționarea acestui mult dorit ergometru, aparat fără de care aceștia nu se pot pregăti pentru viitoarele întreceri. **(Leonard CĂNĂNĂU)**

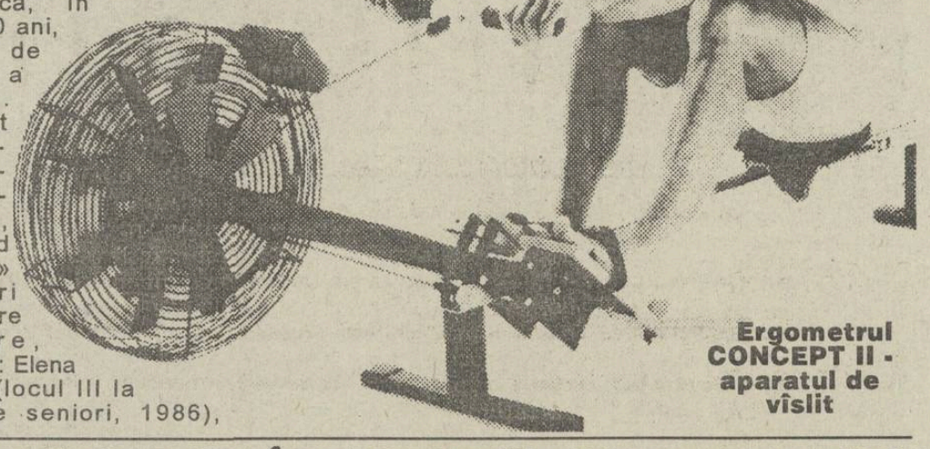

Ergometrul CONCEPT II - aparatul de vîslit

Din cauza lipsei fondurilor

Boxerii români nu s-au deplasat la C.E. de Juniori II

■ printre ei erau selecționați și ieșenii C. Hodorogea și C. Velea

Din cauza faptului că Federația Română de Box a cheltuit enorm cu deplasarea juniorilor mari la C.E. de la Salonic, prin acest efort epuizîndu-se și fondurile alocate Federației sus-numite pe anul 1993, colegii lor mai mici, juniorii II, nu s-au prezentat la C.E., care se află în prezent în plină desfășurare la Roma. Vă reamintim că din selecționata juniorilor II fac parte Cristian Hodorogea și Constantin Velea, de la Locomotiva Iași, care se pregătesc la centrul olimpic de la Galați. Aceste date ne-au fost puse la dispoziție de către antrenorul celor doi boxeri ieșeni, dl. Nicu Brînzei, care a mai precizat: "Este păcat de efortul depus de elevii mei pe parcursul unui an competițional, dacă trebuie să lipsească la marile confruntări pugilistice cuprinse în calendarul competițional!" **(Leonard C.)**

Alin Lupeică pregătește marea lovitură...

■ ... la Campionatele Europene de sabie de la Linz

Cititorii fideli ai paginii noastre de sport își amintesc cu siguranță de ancheta "Monitorul" pentru stabilirea celui mai bun sportiv ieșean al anului trecut și de cîștigătorul ei, sabrerul Alin Lupeică. Unic participant olimpic al județului nostru, elevul vulcanicului antrenor Iulian Bițucă a cîștigat acest titlu la o diferență mai puțin clară decît ar fi meritat, deoarece mulți fani ai sportului ieșean au preferat în locul lui pe unii dintre "vrăjitorii" panoului sau ai semicercului. Medaliat cu bronz la C.M. de tineret din S.U.A., recent ocupant al unui prestigios loc 6 la Turneul Masters al României de la Brașov, Alin are ocazia, la sfîrșitul acestei săptămîni, de a puncta decisiv pentru obținerea pentru a doua oară consecutiv a titlului sus-amintit.

Vineri, în localitatea austriacă Linz încep Campionatele Europene (individuale) de scrimă la care, alături de consacrații brașoveni Wilhelm Szabo și Dan Găureanu, va participa și tînărul sabrer ieșean. În legătură cu șansele noastre în proba de sabie, toate speranțele specialiștilor se îndreaptă spre Villy Szabo. Redactorul "Monitorului" își permite să fie un pic sentimental și să anticipeze faptul că la Linz, Alin are toate șansele să dea "marea lovitură". Așadar, așteptăm la sfîrșitul săptămînii un rezultat mare de la cel mai bun produs al sportului ieșean din ultima vreme. **(GIN)**

Sport-Fan-Club

Echipa de handbal feminin Iașitex, în căutare de sponsori

■ "La noi mai fac sport doar cele care rezistă la foame!"- declară jucătoarea Gabriela Condrea

După cum v-am informat în numărul de ieri, la ediția de luni a Sport-Fan-Club au participat și handbalistele de la Iașitex, însoțite de antrenorul Marius Cosoi și dl. C. Alecsa, delegatul echipei. Nu a lipsit, evident, nici directorul Piscinei Moldova, dl. prof. Emil Crișan.

Prof. Marius Cosoi a făcut un scurt istoric al echipei Iașitex, după care a trecut la problemele actuale. "Despre schimbările petrecute la echipă în ultimii ani se poate scrie un roman. Am preluat din nou echipe cu o săptămînă înaintea începerii campionatului, cu cinci-șase fete, fără pregătire de vară. Față de ce am lăsat, s-au schimbat prea multe. Să nu uităm că Mocanu, Covaliuc, Bisoceanu, Pricop, joacă în străinătate. Valoarea noastră e cam de loturile 3-4. Avem mulți dușmani care ar vrea să nu mai existăm. De exemplu, n-am fost niciodată invitați la Trofeul Iașului!". A continuat dl. C. Alecsa: "S.C. Iașitex trece prin mari necazuri, dar mențînem echipa în campionat și prin bunăvoința jucătoarelor. Pe lîngă greutățile materiale, întîmpinăm și greutăți din partea unor oameni de sport. Nu există o colaborare corectă la diversele niveluri ale handbalului ieșean. Rita Pricop a plecat în Israel fără drept de joc!". Purtătoarea de cuvînt a handbalistelor a fost Gabi Condrea: "Jucătoarele acestei echipei au depășit faza ajutorului de șomaj. Condițiile financiare sînt precare, sala costă mult, societatea nu ne prea poate ajuta. Mai fac sport la noi doar cele care rezistă la foame! Căutăm și noi sponsori și, poate, presa ne-ar putea ajuta mai mult. Echipe de doi lei (Slobozia, Tg. Neamț) au fost la turneele finale numai datorită sponsorilor!" **(G. ANGHEL)**

În preliminariile C.E., zona asiatică

Luptă extrem de echilibrată

După cum știți, în aceste zile au loc în localitatea Doha (Qatar) meciurile turneului final al zonei asiatice a preliminariilor C.M. de fotbal S.U.A. 1994.

Echipa Irakului, serios zdruncinată de înfrîngerea în fața Coreei de Nord, a realizat o neașteptată remiză în fața principalei favorite a turneului, Coreea de Sud: 2-2 (1-1). Astfel, după două runde, turneul se arată extrem de echilibrat, lucru care se poate vedea și din configurația clasamentului:

1. Coreea de Sud	2	1	1	0	5-2 3
2. Arabia Saudită	2	1	1	0	2-1 3
3. Coreea de Nord	2	1	0	1	4-4 2
4. Iran	2	1	0	1	2-4 2
5. Irak	2	0	1	1	4-5 1
6. Japonia	2	0	1	1	1-2 1

Astăzi va avea loc, în cadrul etapei a treia, meciul Coreea de Nord - Japonia, iar mîine, partidele Iran - Irak și Coreea de Sud - Arabia Saudită. **(GIN)**

Idile în lumea sportului

■ Borg rămîne un cuceritor

Deși pînă acum nu prea a avut noroc în căsnicie, fostul rege al tenisului, Bjorn Borg, nu-și dezminte reputația de mare seducător. După mariajele nefericite cu compatrioata noastră, Mariana Simionescu, și cu cîntăreața italiană, Loredana Berte, Bjorn se pregătește din nou să meargă în fața altarului. Aleasa lui este Kari Bernhard, o texană blondă, în vîrstă de 25 de ani.

■ "Miss Atletism" și-a găsit logodnic

SUSEN TIEDTKE - primind scrisori din partea admiratorilor

Pe săritoarea în lungime Susen Tiedtke ați remarcat-o, cu siguranță, la ultimele C.M. de atletism de la Stuttgart. Nu atît pentru evoluția sa în concurs, cît pentru frumusețea sa aproape ireală, care i-a și adus titlul (neoficial) de... "Miss Atletism". Zilele trecute superba germană și-a anunțat logodna cu atletul american de culoare Joe Green. De dragul acestuia, Susen s-a mutat în SUA și s-a convertit la religia baptistă, mergînd duminică de duminică la biserică.

■ Dragoste la 15 ani

Povestea de dragoste a unei alte germane, poate mai celebră decît Tiedtke, "ține", în aceste zile, prima pagină a ziarelor din țara sa. Franziska van Almsick, copilul minune al natației mondiale, trăiește o iubire adevărată, la cei doar 15 ani ai săi. Deținătoare a patru medalii olimpice la Barcelona și șase medalii la C.E. de la Sheffield, s-a îndrăgostit de un coleg de lot, brasistul Steffen Zesner (care are doar cu... 10 ani mai mult decît ea). Cînd și-a dat seama de acest lucru, s-a dus și i-a spus în față: "Te iubesc!" Steffen a luat-o în brațe, a sărutat-o și de atunci sînt nedespărțiți.

■ Fata care achiziționează celebrități

La numai 23 ani, frumoasa englezoaică Mandy Smith e celebră în întreaga Mare Britanie. Pe cînd avea 17 ani, s-a căsătorit cu Bill Wyman, unul din componenții celebrei formații rock Rolling Stones, care se apropia atunci de 50 de ani. S-au despărțit anul trecut (bineînțeles... pentru nepotrivire de vîrstă), iar, după cîteva luni, Mandy a anunțat că se căsătorește cu Pat Van den Hauwe, fundașul echipei de fotbal, Tottenham. Întrebată de un reporter ce a determinat-o să facă acest pas, Mandy i-a răspuns foarte natural: "Doar știți că sînt o femeie care achiziționează celebrități!" **(Ion C. TEODOR)**

În Campionatul Mondial de raliuri

Finlandezii revin la putere

În anul 1991, ceremonia de decernare a premiilor de campion mondial la automobilism, a însemnat acordarea celui de al treilea titlu suprem, atît lui Ayrton Senna (Formula I), cît și lui Juha Kankkunen (la raliuri).

Anul acesta, premiile F.I.S.A. (Federația Internațională a Sportului Automobilistic) ar putea însemna cel de al patrulea titlu pentru Kankkunen, care s-ar afla în aceeași situație cu Alain Prost, care are deja titlul în buzunar. Pilotînd în acest an aceeași bătrînă Toyota Celica, Kankkunen a făcut pasul decisiv în a obține coroana supremă învingînd în Finlanda, acasă la el, în Raliul celor 1000 de lacuri. Învinsul său este vestitul Ari Vatanen, care a pilotat o altă japoneză, Subaru Impreza. Cu această mașină și-a făcut intrarea în lumea raliurilor, a schimbătorului semiautomat, plasat pe două spițe ale volanului, exact ca la Formula I. Subaru Impreza era programată să apară abia după ce Subaru Legacy ar fi obținut o victorie în Campionatul Mondial. Și cum aceasta s-a întîmplat în Noua Zeelandă, cînd scoțianul Graham McRae a obținut prima sa victorie ca pilot, Vatanen a avut la dispoziție pe atît de impresionanta... Impreza. Compactă, lejeră, inovatoare, această Subaru este un adversar pe măsură pentru Fordul Escort Cosworth, pilotat de François Delecour.

François este în acest an victima proastei organizări a compartimentului competiției a firmei Ford, care, din lipsă de fonduri, l-a obligat să absenteze din Argentina și Finlanda, privîndu-l, poate, de un titlu mondial.

Se observă că piloții finlandezi, după un usor regres în urma suprimării puternicilor mașini de grupa B, revin în prim-planul întrecerilor din cadrul Campionatului Mondial de raliuri. Nu trebuie să uităm că Juha și-a pierdut coechipierul dintotdeauna, Piironen, în urma unei hemoragii cerebrale survenite în afara concursurilor.

Zîmbetul de învingător a lui Juha Kankkunen

Vatanen zburînd cu mașina

Astfel, în Australia, Kankkunen l-a avut navigator pe copilotul local Nicky Grist, iar în Finlanda pe francezul Denis Giraudet.

Celălalt finlandez, Ari Vatanen revine în prim-planul competiției, după perioada de "carantină" în campionatul de raliuri raid, ca urmare a accidentului grav, suferit în Argentina 1988. Cu ani în urmă, la un antrenament tot pentru Raliul Finlandei, un ziarist a avut plăcerea (sau neplăcerea) de a sta alături de Ari. În plină viteză, noaptea, finlandezul "a tăiat" luminile mașinii, continuînd să piloteze autodictîndu-și.

Ziaristul nu și-a revenit decît în parcarea motelului, cînd l-a întrebat pe Ari de ce a stins luminile. Răspunsul a fost stupefiant: "Am vrut să văd dacă știu parcursul pe de rost". După cum observăm din poza alăturată, Ari se află din nou în plină formă, zburînd efectiv cu noul model Subaru.

Cu tot handicapul enorm al pierderii coechipierului, se pare că la Monte Carlo, cînd se vor acorda premiile anuale ale automobilismului, Juha Kankkunen va beneficia de aceleași onoruri ca și Alain Prost. **(Victor GRĂDINARIU)**

În turul II al Cupei U.E.F.A.:

Senzație la München

Iată rezultatele celor opt partide disputate marți seara în prima manșă a turului II al Cupei U.E.F.A.:

Atletico Madrid - O.F.I. Creta 1-0

Bayern München - Norwich City 1-2!!

Girondins Bordeaux - Servette Geneva 2-1

Union de Tenerife - Olympiakos Pireu 2-1

Casino Salzburg - Royal Anvers 1-0

Eintracht Frankfurt - Dnepr Dnepropetrovsk 2-0

Kuusysi Lahti - Brondby 1-4

Deportivo La Coruna - Aston Villa 1-1 **(GIN)**

CERERE DE OFERTĂ DE COOPERARE

S.C. CERAMICA S.A. Iași,

cu sediul în Str. Calea Chișinăului nr. 176, capital social H.G. 26/1992 432.388 mii lei, producătoare de blocuri ceramice, țigle, placaj ceramic, tuburi pentru drenaj, blocuri din beton cu agregate ușoare,

dorește înființarea în spațiile existente a unei capacități de fabricare a faianței.

Prin înființarea de societăți mixte, se dorește ca partenerul de asociere să contribuie la retehnologizarea producției, creșterea calității și eficienței producției, reducerea consumurilor energetice, desfacerea produselor etc.

Termenul de prezentare a ofertelor este de 30 de zile de la data publicării cererii de ofertă pentru cooperare.

Relații suplimentare la telefon (fax): 098/130602.

CARNETUL ZILEI

JOI, 21 octombrie 1993

✝ **Cuv. Mărturisitori Visarion şi Sofronie; Sf. Mc. Oprea; Cuv. Ilarion cel Mare**

VREMEA

3 - 16° C

Vremea va fi normală, din punct de vedere termic, pentru această perioadă. Cerul va fi variabil, la noros. Izolat, sînt posibile ploi slabe. Vîntul va sufla slab, la moderat, din sector sudic. Temperaturile maxime ale zilei vor fi cuprinse între 10 şi 16 grade, iar minimile de la noapte vor oscila între 3 şi 7 grade. **(Gheorghe CANACHE - Centrul de Prevedere a Vremii, Bacău)**

TV BUCUREŞTI

TVR 1 7,00 TVM ● Telematinal ● 10,00 Actualităţi ● 10,05 Calendar ● Preţurile pieţei ● Cotaţii bursiere ● Reţeta zilei ● O întrebare pe zi ● 10,30 Desene animate ● Tao-Tao ● 11,00 Limbi străine ● germană ● 11,30 Călătorii ● Pe cărări de ape: Atlanticul de Sud (II) ● **12,00 Film serial: " Hoţomanii"**, Super Channel, ep. 13 ● 13,00 1001 audiţii ● Vă place opera? ● 14,00 Actualităţi ● 14,10 TVR Iaşi ● Est Meridian ● Memoria locurilor: Ulita Zlataustului ● Note, ştiri şi reportaje din Moldova ● Accente critice ● 15,00 TVR Cluj-Napoca ● Pasărea măiastră: Muzeul civilizaţiei populare tradiţionale Astra ● Orizont economic ● Cîntec transilvan ● 16,00 Reportaj economic ● Cît de cald ne va fi la... iarnă? ● 16,20 Cronografii ● 16,45 Actualităţi ● 17,00 Repere transilvane ● 17,30 Repere moldave ● Pe urmele lui Eminescu la Botoşani ● 80 de ani de astronomie la Iaşi ● 18,00 Faţă în faţă ● Mit şi adevăr în istoria mişcărilor naţionaliste din România (II) ● 19,00 Gong! ● Emisiune de critică şi actualitate teatrală ● 19,30 Desene animate ● Captain Planet ● **20,00 Actualităţi** ● 20,40 Publicitate ● 20,45 Studioul economic ● Bună dimineaţa, România! (II) ● Ce mai importă românul? ● **21,15 Film serial: " Dallas"**, ep. 277 ● 22,10 Publicitate ● 22,15 Alfa şi Omega ● Cădere liberă (II) ● 23,15 Actualităţi ● 23,35 Seară de balet

TVR 2 13,00 în direct: Canal France International ● 14,00 Actualităţi ● 14,10 Agricultura statului New York ● Nutriţia ● Magazin de ştiinţă ● 15,05 Tezaur ● 16,00 TVE Internacional ● 16,30 Desene animate ● Perinne ● 17,00 Ceaiul de la ora 5 ● O nouă întîlnire a tinerilor cu idolii lor şi cu toate cele specifice vîrstei ● Intrarea în labirint: generaţia cu cercel sau cum se manifestă personalitatea? ● Cum ne îmbrăcăm? ● Tinerii şi economia de piaţă ● 19,00 Emisiune în limba germană ● Ştiri ● Meserii tradiţionale ● Masă rotundă - România - o piaţă interesantă pentru investitori ● Etica în jurnalistică ● 20,00 Videosatelit ● 21,00 TVM ● Mesager ● 21,30 Limbi străine ● germană ● 22,00 TV5 Europe ● **22,25 Film artistic: " Sinucidere dublă"** (Japonia, 1969).

TV SATELIT

17,00 RTL: Plăcerea de a te arăta, sau exhibiţionismul 22,15 RTL: Pînă ce moartea ne desparte 22,15 PRO 7: Billy the Kid 0,00 SAT 1: Continentul pierdut 0,00 Super Channel: Captivii 0,15 PRO 7: Ninja, maşina morţii 1,20 RTL 2: Pariul cu moartea

RADIO NORD-EST (70,76 MHz)

12,30 Magazin muzical NORD-EST; (Ştiri 13.00 14,00, 15.00) 15,05 Magazin NORD-EST (Financiarul, Infosport, Ştiri, Reportaje) 17,00 Ştiri; 17.10 Punctul pe I

RTV EUROPA NOVA

Radio (72,92 MHz) - program non-stop între orele 6,00-24,00 6,00 Deschiderea programului ● 6,45 Avanpremiera zilei ● 7,00 Selecţiuni orchestrale din opereta "Vînzătorul de păsări" de Karl Zeller ● 12,00 Observator ● 16,00 Europa Nova Cultural (informaţii, comentarii, interviuri) ● 17,00 Musica Mirabilis ● 21,00 Un compozitor, o operă ● Ştiri - transmise din oră în oră, între 8,30-11,30 şi 16,30-19,30.

T.V. (canalul 54, sunetul pe 5,5 MHz) 17,00 Deschiderea programului ● 17,05 Desene animate (Robin Hood, episodul 2) ● 17,30 Convorbiri esenţiale: interviu cu Ioan Şchiopu, directorul cotidianului "Opinia" ● 17,50 Videoclip '93 ● 18,00 Lumea Azi (ştiri) ● 18,10 Ierusalim (documentar) ● 18,35 Reporter Europa Nova ● 19,50 Videoclip '93 ● 19,00 Ultima oră (ştiri din actualitatea locală) ● 19,10 Orele Euterpei: Madame Butterfly (spectacol preluat de la Scala din Milano, dirijor Lorin Maazel, actul al III-lea) ● 20,00 Închiderea programului.

RADIO VOX T

Program 0-12.30; 17.30-24.00 (6-6.30, 18-19.00, 21-21,30 transmisiuni ale programului BBC în limba română);

RADIO IAŞI

6,00 Dimineţile noastre ● 8,00 Buletin de ştiri ● 8,10 Din înregistrările interpreţilor de muzică populară ● 8,30 Columna - reluare ● 9,00 Radiosfera ● 12,00 Buletin de ştiri ● 12,30 Muzică uşoară la cerere ● 13,00 Radiojurnal Bucureşti ● 13,20 Vetre folclorice (reluare) ● 14,00 Compact disc ● 15,00 Convorbiri literare ● 15,30 Program primit de la Deutsche Welle ● 16,00 Radiojurnal ● 16,15 Radiograme ● 18,15 Corespondenţa radio - Muzică populară ● 19,00 Ştirile serii ● 19,10 Teatru la microfon ● 20,35 Pagini de muzică uşoară ● 21,00 Evenimentele zilei ● 21,20 Galaxia rock

RADIO ROMÂNIA-ACTUALITĂŢI

Program 0,00-24,00. Din sumar: 00,00 Nopţile României-Actualităţi ● 5,00 Matinal ● 9,00 Studio deschis ● 13,00 Postmeridian ● 17,00 Azi în ţară şi în lume ● 21 Universitatea Radio ● 22,20 24 de ore ● Ştiri - 1,00; 2,00; 5,00; 6,00; 7,00; 11,00; 12,00; 13,00; 16,00; 20,00; 22,00; 24,00.

RADIO ROMÂNIA-CULTURAL

Program 8,00-24,00. Din sumar: 9,30 Curs de limba engleză ● 9,45 Opera "La drumul mare" de Constantin C Nottara ● 13,30 Radioglob ● 14,45 Planeta Radio 16,00 Compozitorul săptămînii: Franz Liszt ● 17,00 Mediateca ● 18,00 Opera "Sora Angelica" de Giacomo Puccini 23,20 Cărţi, idei, manuscrise ● Ştiri - 8,00; 12,00; 13,00; 22,00; 24,00.

RADIO ROMÂNIA-TINERET

Program 8,00-1,00. Din sumar: 10,05 Blue jeans ● 12,00 Aventura cunoaşterii ● 13,20 Politon stereo, Muzica înainte de toate ● 18,05 Seară în blue jeans ● 21,00 Mai mult de 200 ● Ştiri - 8,00; 10,00; 13,00; 18,00; 22,00; 1,00.

ANIVERSARE

Astăzi ora 10,00, la Complexul Naţional Muzeal "Moldova" Iaşi (Palatul Culturii), va avea loc deschiderea festivă a manifestărilor prilejuite de a 50-a aniversare a Muzeului etnografic al Moldovei

VERNISAJ

La Galeriile "Trianon" din Iaşi va avea loc, la ora 17,00, vernisajul expoziţiei de gravură a studentei Academiei de Arte "G. Enescu", Carmen Măriuţă. Vernisează Valentin Ciucă.

TEATRU

Astăzi la ora 19,00, la Teatrul Naţional din Iaşi se joacă spectacolul cu piesa "Rosencrantz şi Guildenstern sunt morţi" de Tom Stoppard

SPITALE DE GARDĂ

Spitalul "Sf. Spiridon", clinica I medicală - tel. 142730. Maternitatea "Elena Doamna" - tel. 146570

FARMACII DE GARDĂ

Farmacia nr. 2 Piaţa Unirii

CINEMATOGRAFE

● Cinematograful **" Victoria"** (telefon: 112502); 15-21. X. 1993, orele: 9; 11; 13; 15; 17;19; **" Formidabilul 2"**; Producţie S.U.A., 1992. Parodie. În completare: **" Mister Bean dă examen"** (scheci umoristic) Premieră

● Cinematograful **" Republica"** (Telefon: 114327); 15-21. X. 1993, orele: 9; 11; 13;15;17;19 **" Operaţiunea " Brigada Roz";** Producţie Hong Kong, 1991. Film poliţist cu elemente de arte marţiale. Premieră

● Cinematograful **" Copou"** (Telefon: 145738) 15-21.X.1993, orele: 9; 11; 13; 15;17;19 **" Pasagerul 57"** Producţie S.U.A., 1992. Thriller poliţist.

●Cinematograful **" Dacia"** (Telefon: 164740) 15-21.X.1993, orele: 9;11;13 **" Rambo III"** Producţie S.U.A., 1988. Thriller. 15-21.X.1993, orele:15;17;19 **" Prinţul întunericului"** Producţie S.U.A., 1987. SF

● Cinematograful **" Tineretului"** (Telefon: 117178); 15-21.X.1993, orele: 9;11,30; 14;16,30;19; **" Bătălie disperată 2"**; Producţie S.U.A., 1990. Thriller poliţist

● Videoteci cu programe de filme pentru tineret

- în sala mică a cinematografului "Republica" (orele: 10;12;14;16;18;20)

- în sala din str. Sf. Andrei, nr. 17 (orele: 9;11;13; 15; 17;19)

MÎINE

TEATRU

Vineri, 22 octombrie, la ora 19,00, la Sala Studio a Teatrului Naţional din Iaşi se prezintă spectacolul cu piesa "D-ale carnavalului", de I.L. Caragiale, în regia lectorului univ. Emil Coşeriu.

UNIVERSAL OCCIDENT & ELCO

tel : 098/ 127638 tel : 098/ 112735

Panasonic

telecomunicaţii : • centrale telefonice • telex-uri • telefoane

audio-video : • televizoare • video casetofoane • combine muzicale

CUMPĂRĂM sticle 1/2 l EURO cu navete

098/127638

Iaşi, B-dul Poitiers 14 (fost ICRM)

UNIVERSAL OCCIDENT SRL

societatea comercială CONSART sa

Iaşi B-dul Copou nr. 3

organizează în ziua de 12 noiembrie 1993, ora 10.00, la sediul societăţii, **LICITAŢIE** pentru **ÎNCHIRIEREA URMĂTOARELOR SPAŢII:**

1. Spaţii pentru birouri (eventual cu mobilier) -situate în B-dul Copou nr. 3 (sediul administrativ) la etajele 2-3-4 şi partial etaj 5, în suprafaţă de 1046 mp + spaţii comune.
2. Spaţii de depozitare 3.000 mp în magazii închise şi în şoproane acoperite şi platforme betonate. Acestea beneficiază de acces la linie garaj, mijloace de manipulare şi alte utilităţi necesare exploatării.
3. S.C. CONSART S.A. Iaşi scoate la vînzare prin licitaţie publică, 115 mp spaţii comerciale finalizate la parterul blocului SC 11 Dacia şi 120 mp spaţii comerciale în curs de execuţie, cu structura terminată, la parterul blocului SD2 Dacia.

Relaţii suplimentare: Birou Producţie-Investiţii, telefon 146220, int. 276.

☎ TELEFOANE UTILE ☎

☎ SALVARE: 961
☎ POMPIERI: 981
☎ POLIŢIE:

Inspectoratul Judeţean 146666, 140020, 146840; Municipiu - 146850; Serviciul Circulaţie - 140070.

☎ AGENŢIA C.F.R.: 147673

☎ INFORMAŢII GARĂ: 146333

☎ AUTOGARĂ: 146587

☎ TAXICOM, dispecerat: 953, 146593

☎ AGENŢIA TAROM: 115239

☎ INFORMAŢII AEROPORT: 178126

☎ STAŢII PECO: Baş Ceauş - 176865; Aurel Vlaicu - 175812; Bucium - 132891; Crişan - 112182; Păcurari - 164142; Sărărie - 147480.

☎ DISPECERATE: R.A. Gaz-Metan - 141737; R.A. Apă-Canal - 142451; Renel - 147070, deranjamente - 147070; Termoficare - 141956; R.A. Locuinţa - 112434; Telefoane - Deran-jamente - 921; Protecţia mediului - 147010.

☎ GARDA FINANCIARĂ: 114065, 112427.

☎ ADMINISTRAŢIA FINANCIARĂ: 143030

☎ NOTARIAT: 147574

☎ TRIBUNAL: 146300

☎ PROCURATURĂ: 146630

☎ CAMERA DE COMERŢ: 117757

☎ CENTRUL MILITAR JUDEŢEAN: 146370

☎ HOTELURI: Moldova - 142225; Traian - 143330; Unirea - 142110; Sport - 137817.

☎ POLICLINICA CU PLATĂ: triaj informaţii - 117244

☎ OFICIUL JUDEŢEAN PENTRU PROTECŢIA CONSUMATORILOR: 145392

MICA PUBLICITATE

ELECTRONICE

● Vînd Walckman Hi-Fi Panasonic (nou), autorevers, Dolby B, egalizator, XBS. Tel. 110487. (907897)

CASE, TERENURI

● Urgent cumpăr garsonieră confort I. Plata avantajos (în lei sau valută). Tel. 140400.

● Vînd apartament 2 camere Alexandru, et. 1, parchet, gaze. Tel. 166374. (12741)

VÎNZĂRI

● Vînd storcător struguri, 10 l. Tel 140431

● Vînd var şi peşte viu, non-stop. Str. Trei Fîntîni, Şos. Bucium, Tomeşti, lîngă serele Vlădiceni. (12658)

● Vînd loc la cimitirul Eternitatea. Tel. 132523. (12738)

● Vînd cartofi - ceapă 120 kg. Str. Stejar nr. 14, fam. Creangă, lîngă Piaţa Chirilă (în spatele mag. Triumf). (12742)

● Vînd haină piele viţel, stare excepţională. Tel. 161949.

CUMPĂRĂRI

● Cumpăr valută. Tel. 161786.

ÎNCHIRIERI

● Închiriez 2 camere şi un hol mare. Adresaţi-vă la D. Filimon, str. Sărărie nr. 72.

SCHIMBURI

● Schimb apartament 2 camere cu similar Bucureşti. Tel. 172557.

PIERDERI

● Pierdut pechinez negru roşcat, şchiop, în tratament, zona Copou. Ofer recompensă. Tel. 140895. (12765)

● ATENŢIE! Am primit la sediul redacţiei RADIO NORD-EST, Bulevardul Copou nr. 19, o geantă ce conţine acte. Aşteptăm familia Cobiliţă, bulevardul Dacia nr. 10, bl. SA.3. Cătălina, între orele 9,00-16,00.

OFERTE SERVICII

● Profesor, meditez matematică pentru admitere la facultate şi bacalaureat. Preţ 1500/h. Tel. 128563.

● Filmări video de calitate. Tel. 141672, 142528. (12535)

● Profesori cu experienţă, de română şi fizică, meditäm orice nivel. Garantăm satisfacţii. Tel. 147838, după ora 20,00. (12733)

● Execut filmări video, aparatură specială. Tel. 110745. (12723)

● Societatea comercială GAMA S.R.L. asigură transport persoane în Germania săptămînal. Relaţii la telefon 153840, 163846.

LOCURI DE MUNCĂ

● S.C. LEDIF S.R.L., str. Crişan nr. 12, angajează 3 creatori de modele confecţii încălţăminte cu sau fără studii superioare. Relaţii la telefon 115021, între orele 8,00-16,00. (907900)

● S.C. BUCIUM S.A. Iaşi, Şos. Bucium nr. 23, angajează traducător limba engleză, de preferinţă student-studentă, anul III-IV studii. Relaţii la telefon 135063 sau 130820, int. 138.

DIVERSE

● Preiau orice rezolvări de probleme în Germania, inclusiv obţinerea de vize de intrare (numai pentru cei cu paşapoarte de serviciu, deţinători de firme sau angajaţi) contra a 500 DM de persoană, plus o mică cotă a afacerilor făcute aici, circa 100-200 DM în total. Corespondez prin fax la nr. 089/7695351, din Munchen, Germania. Inf. la Iaşi la 098/111477, între orele 20,00-22,00. (12558)

● S.C. LUX OLIVIA S.R.L. Iaşi anunţă intenţia de majorare a adaosului comercial de la 130 % la 180 %, începînd cu data de 21.10.1993. (12739)

● S.C. COM-DELTA S.R.L. anunţă că, începînd cu data de 19.11.1993, majorează adaosul comercial la produsele cu amănuntul şi en-gros de la 30 % la 100 %. (12740)

● S.C. MAWAS S.R.L., str. Păcurari nr. 33 Iaşi, intenţionează majorarea cotei de adaos comercial pentru desfacere cu ridicata pînă la 130 %. (12763)

● S.C. BACARIS S.R.L. intenţionează majorarea cotei de adaos comercial pentru desfacere cu amănuntul pînă la 60 %, începînd cu 20.11.1993. (12764)

MATRIMONIALE

● **Italian, patron office import-export diamante, pietre preţioase şi aur, absolut singur înăuntrul sufletului, necăsătorit, stare materială foarte bună, 48 ani, cu spiritul încă tînăr, prezentabil, de o fidelitate absolută, nebăutor, nefumător, maximă seriozitate, caut exclusiv domnişoară/ doamnă tînără, frumoasă, afectuoasă, 20/35 ani, chiar şi divorţată, interesată de cunoaşterea mea doar în scopul unei căsătorii din dragoste. Scrieţi-mi, ataşînd o fotografie. Adresa mea: Camerin Giorgio, Via San Salvatore 38/F, Valenza (AL), Italia, tel. 0131/953117. NB. Telefonare non serve, non voglio/Scrievete-mi tassativamente in italiano, non importa errori, per foto intendo faccia, fronte e profilo, intera persona, in piedi, fronte e profilio, la descrizione deve esser dettagliata plu'possibile, e'inutile scrivere senza i requisiti richiesti, la lettera verra'cestinata. Se dopo i tempi tecnici postali non ricevete riposta, la riposta vi e'gia stata data e'negativa non solecitate grazie. Tutto si fara'per corrispondeza fino alla mia decisione d'incontro.**

DECESE

✝ **Ing. Alexandrina Boişteanu, familiile ing. Paul Boişteanu şi Nicolae Pană anunţă cu durere trecerea în nefiinţă a inegalabilei mătuşi ELENA CIOCAN (Mama CEIA), care şi-a trăit întreaga viaţă alături de nepoţi. Înmormîntarea va avea loc joi, 21 octombrie 1993, ora 13,00, la cimitirul Mănăstirii Galata, în capela căreia este depusă. (12766)**

MULŢUMIRI

● Soţul - Caia Alexandru, fiica - Brăiescu Lia, fiii - Caia Sasa şi Caia Benone mulţumesc tuturor celor care au fost alături de ei prin prezenţă sau mesaje de condoleanţe la marea durere pricinuită de trecerea în nefiinţă a celei care a fost CAIA PROFIRA (TEODORA) soţie, mamă şi bunică fără egal în lume. Familia mulţumeşte conducerilor S.C. TOMIRIS S.A. şi S.C. TEROM S.A. pentru ajutorul acordat în aceste momente grele prin care a trecut. (12743)

EDITOR

Nord-Est s.r.l.
Str. Smârdan nr. 5
Tel. 17.25.57 (centrala)
Fax 14.45.77

Preşedinte
Alexandru LĂZESCU

Vicepreşedinţi
Florin ZAMFIRESCU
Cezar CALUSCHI

Director executiv
Gabriel RUSU

Monitorul
Monitorul express
Str. Smârdan nr. 5
Tel. 17.25.57 (centrala)
Fax 14.45.77

Director onorific: AUREL LEON

DAN RADU
redactor şef

OVIDIU ŞIMONCA
redactor şef adjunct

TUDOR AGAVRILOAEI
secretar general de redacţie

EVENIMENT: TONI HRIŢAC (şef secţie), Mihaela Cănănău, Dan Fodor, Cristian Hanganu, Dumitru Hariga, Dragoş Huţanu, Silviu Labeş, Cristina Leca, Cristian Medeleanu, Sorin Simon, Adina Scutelnicu, Ovidiu Scutelnicu, Sândel Tacu.

FOTOREPORTER: Constantin Plop

POLITIC: Radu Meşniţă, Lucian Postu, Cristian Răcu

ECONOMIE: COSTEL STROESCU, Mihaela Brezeanu, Alin Tocan.

REPORTERI SPECIALI: Vasile Cojocariu, Dorin Popa

SPORT: G.I.NICOLAE, Leonard Cănănău, G. Anghel, Victor Grădinariu, I.C. Teodor

REDACTOR DE SERVICIU: Ion N. Oprea

GRAFICĂ: Lucian Amarii, Daniel Melinte

RECLAMĂ-PUBLICITATE: Maria Vornicu

CULEGERE-TEHNOREDACTARE COMPUTERIZATĂ: Cornelia Agavriloaei, Cerasela Cirimpei, Petronela Macovei, Florin Pavel, Liliana Signeanu, Mihaela Spineanu.

SECRETARIAT: Daniela Gongescu, Gabriela Pisaltu.

RADIO Nord-Est
70,76 MHz
Bd. Copou 19;
Tel. 145530; fax 146363

DIRECTOR DE PROGRAME: Cristina Popescu

DIRECTOR DE PRODUCŢIE: Livia Susanu

NORD-EST PRESS
- Agenţie de ştiri -
Str. Smârdan 5;
Tel. 144776; fax 14.45.77

EDITOR
Mona Dirţu

Redactor: Dana Scripca

Compania de publicitate NORD-EST
Membru I.A.A. (International Advertising Association)

Birouri: - str. Smirdan nr. 5, tel. 17.25.57 (centrala), fax. 14.45.77 sau
- Casa Modei et. I str. Ştefan cel Mare şi Sfînt

SECRETAR EXECUTIV
Cristina Lozneanu

ABONAMENTELE se pot face la orice oficiu poştal din ţară. MONITORUL figurează în Catalogul Presei interne la poziţia 838.

Tiparul offset
MULTIPRINT
Iaşi, Strada Sf. Lazăr nr. 49

CHER vă învaţă cum să rămîneţi tinere

■ *fără grăsimi, fără unt, fără produse lactate, fără fripturi grase, cu multă gimnastică zilnic*

La cei 46 de ani ai săi, celebra cîntăreaţă Cher poate să-şi arate cu mîndrie corpul. Nici un gram de grăsime în plus. O performanţă obţinută prin muncă şi perseverenţă.

Timpul a trecut, dar Cher a rezistat tuturor modelor. La 46 de ani, ea e chiar mai frumoasă decît pe vremea cînd cînta în duet cu fostul ei soţ Sonny, în anii '60. Astăzi îşi poate permite să poarte cele mai sexy ţinute. Cher recunoaşte că a recurs la chirurgia estetică în ceea ce priveşte nasul şi sînii (dar atît) şi nu vede nimic rău în asta. Ea afirmă: "Pentru a-ţi remodela corpul şi a-l păstra într-o formă bună, nimic nu valorează mai mult ca exerciţiile asociate cu o alimentaţie echilibrată. Eu fac exerciţii pînă la epuizare pentru a-mi întreţine silueta. Ăsta e singurul meu secret.

Cher le sfătuieşte pe femei să creadă foarte tare în ele, să aibă curaj şi să înţeleagă că numai prin exerciţii zilnice vor avea un corp frumos. Deci, pregătiţi-vă să transpiraţi. Totuşi Cher, vă îndeamnă să începeţi progresiv şi să forţaţi doar atît cît vă permite organismul. De o sinceritate dezarmantă, Cher recunoaşte că adoră dulciurile, în special ciocolata, care este marea ei pasiune. Cher subliniază că regimul pe care l-a ales nu o obligă la sacrificii imense şi ea îşi permite din cînd în cînd cîte un moft.

Actriţa, înainte de toate, şi-a modificat alimentaţia obişnuită şi combate cît poate colesterolul. În acest regim sînt interzise toate grăsimile, untul, produsele lactate şi fripturile grase.

Pielea sănătoasă, fără riduri, este alt atu frumuseţii lui Cher. Şi totuşi a fost o vreme cînd, evoluînd într-un show săptămînal la televiziune, a avut serioase probleme cu tenul din cauza excesului de machiaj pe care a trebuit să-l îndure. Soluţia miracol a găsit-o datorită unei creme pe bază de vitamina A acidă pe care a folosit-o sub control medical pentru a evita eventualele efecte secundare.

"Admir şi respect toate femeile care fac eforturi uriaşe pentru a-şi ameliora silueta şi a se simţi bine în pielea lor", spune starul.

Aşa că, dragi cititoare, trebuie numai să vă puneţi pe treabă!

Rubrica înmiresmată

Arta de a-ţi alege parfumul potrivit

Iată pe scurt tot ceea ce trebuie să ştiţi:

■ **AROMA**

Parfumurile îşi schimbă mirosul cînd sînt aplicate pe piele. Ele reacţionează cu componentele chimice ale corpului dumneavoastră astfel încît mirosul va varia de la o persoană la alta. Mai mult chiar, s-a remarcat că există trei faze uşor diferite în evoluţia mirosului unui parfum.

a) Cînd deschizi sticluţa, mirosul e foarte puternic.

b) Cînd parfumul se usucă pe piele, el îşi mai pierde din tărie, dar adevăratul miros iese acum la iveală.

c) După puţin timp, mirosul se mai atenuează, devenind mai plăcut, mai natural, mai uman.

■ **PREŢUL**

Acesta este în funcţie de tăria parfumului. El este preparat dintr-o esenţă compusă din uleiuri aromate extrase din flori, plante, animale şi chiar din chimicale făcute de om. Restul este alcool. Cu cît esenţa e mai concentrată, cu atît parfumul e mai pătrunzător şi deci preţul e mai pipărat.

a) Parfumul propriu-zis e considerat cel în care proporţia e de 20 % esenţă pură (cel mai mare procent posibil) şi costă o mulţime de bani. Este atît de puternic încît pînă şi cea mai uşoară atingere pe piele e mai mult decît suficientă.

b) Eau de parfum

Numele acesta franţuzesc s-a încetăţenit pentru amestecul de 10 pînă la 15 % esenţă pură cu alcool. O picătură din acesta persistă mult timp.

c) Eau de toilette

Este de fapt cunoscuta apă de toaletă, dar parcă tot numele franţuzesc sună mai bine. Este un amestec format din 5 pînă la 10 % esenţă pură dizolvată în alcool.

d) Eau de cologne sau pur şi simplu colonie

E făcută din alcool, apă şi esenţă în proporţie de 2 pînă la 6 %. Aceasta nu e doar parfumată, dar are şi un efect răcoros, de împrospătare. Şi nici nu e foarte scumpă.

Ana-Maria

Niciodată nu e prea tîrziu să o iei de la capăt

■ ***LEONARD.*** Mă bucur că ai reuşit să ajungi la un psiholog şi, în cele din urmă, să-mi urmezi sfatul. Dar, aşa cum singur recunoşti, este prea puţin... deocamdată: "... nu simt nici un progres (aproape) în urma destăinuirii pe care Ile-am făcut (puţine). Însă e adevărat că nu am reuşit niciodată să spun totul, adică ce se află ascuns, durerea, suferinţa..." Aceasta este marea ta problemă: încercînd să te aperi de ceilalţi (nici tu nu ştii prea bine de ce o faci!), ai reuşit doar să te ascunzi şi să-ţi faci un rău pe care doar tu, cu ajutorul psihologului şi al meu, îl mai poţi repara.

Nu ai reuşit să povesteşti (nici măcar în scrisorile pe care mi le-ai trimis) despre toate gîndurile tale, de faptul că deseori te consideri persoana ce deranjezi şi îi încarcă negativ şi pe ceilalţi, prin simpla prezenţă." Tocmai aici te poate ajuta psihologul! E greu de crezut că doar o privire de-a ta, a unui om ce-şi doreşte să interzică totul şi în acelaşi timp să reintre în normalitatea relaţiilor cu ceilalţi oameni, "a oprit un zîmbet în plină desfăşurare", zîmbet ce-i era adresat şi anunţa bucuria unei prietenii.

Dacă vei continua să mergi la psihologul de care îmi scrii şi-i vei vorbi mai mult despre persoana şi problemele tale îţi va spune de ce ai ajuns astăzi într-o situaţie pe care nu o mai poţi neglija. Îţi cunoşti foarte bine mama, îmi scrii că este o fiinţă drăguţă, amabilă (mai mult cu străinii şi aceasta doar uneori...), "poate fi şi foarte rea", iar tu nu crezi că "a fost pregătită psihologic şi intelectual să aibă şi să crească vreun copil". Deci ai ajuns să conştientizezi (ceea ce foarte puţini, chiar din cei ce frecventează un psiholog, reuşesc) cauza necazurilor tale: lipsa afecţiunii părinteşti, în special a mamei, în perioada copilăriei. De aceea, îmi scrii cu atîta durere că niciodată nu te-a strîns cineva în braţe, că ceea ce întreprinzi în viaţă o faci doar din cauza unor complexe şi "nimic nu e real, sincer, dezinteresat..."

Deseori priveşti perechile de pe stradă, le găseşti frumoase, fermecătoare, dar e ceva ce ţie ţi se refuză şi atunci simţi nevoia unui "refugiu", unui "colţ" care să fie doar al tău.

Pe fondul stressului cotidian, al unei mari sensibilităţi îmbinate cu o inteligenţă peste medie şi un temperament dificil, lipsa dragostei materne a ajuns să te convingă că la cei 18 ani pe care îi ai, eşti doar o "epavă"... Ceea ce nu este adevărat, oricît ai încerca să-i convingi pe ceilalţi ori pe tine însuţi!

Niciodată nu e prea tîrziu să o iei de la capăt, să-ţi găseşti un rost în viaţă şi chiar pe cineva care să te iubească aşa cum îţi doreşti tu. Poate că răspunsul meu ţi se va părea rigid, încadrat în şabloanele clasice ale consolării celor disperaţi.

Şi totuşi îţi propun şi o "soluţie concretă": terapia de natură psihologică urmată în paralel - scrisorile pe care mi le vei trimite în continuare şi în care îmi dezvălui mai multe despre tine, dar şi întrevederile cu psihologul ce ai început să-l consulţi.

Ana-Maria

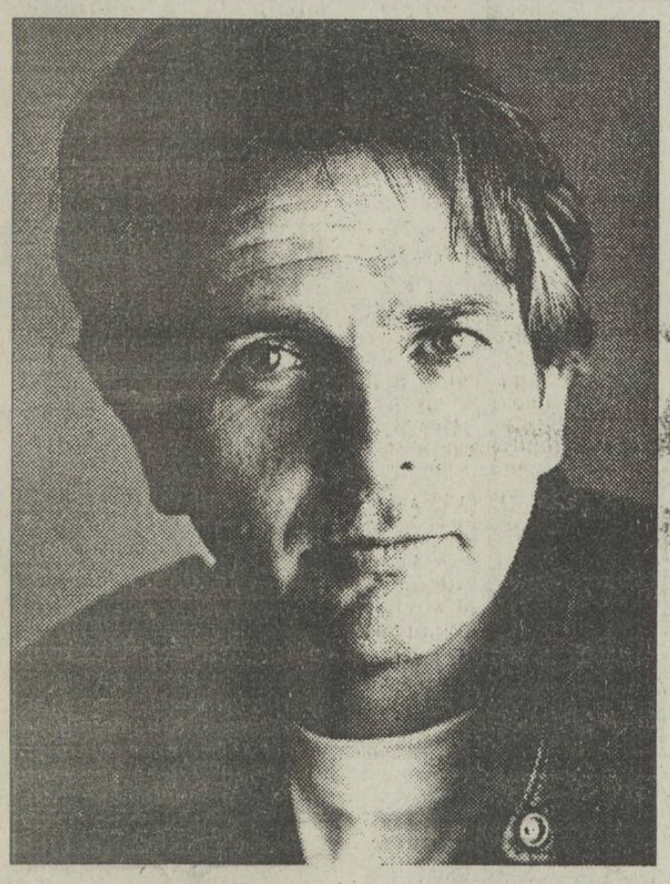

23 de întrebări incomode pentru starul pop PETER GABRIEL

1. Care-i primul lucru pe care-l faci cînd te trezeşti dis-de-dimineaţă?

- Închid alarma, ascult zgomotul Tamisei şi apoi deschid aparatul pe Radio Four

2. Care a fost primul concert la care ai fost?

- John Mayell şi Bluesbreakers la Marquee.

3. Ce cîntec ai vrea să-l fi scris tu?

- "I Think it's Gonna Rain Today", a lui Randy Newman.

4. Cînd ai plîns ultima oară şi de ce?

- În timp ce filmam la ultimul meu clip, cînd mi-a intrat o muscă în ochi.

5. Care sînt cele mai de preţ lucruri pe care le posezi?

- Casetele video cu familia mea.

6. Care e cel mai bun sfat pe care l-ai primit?

- "Orice împrejurare favorabilă ascunde un pericol şi în orice pericol e o împrejurare favorabilă" şi "Ultimul lucru la care omul ar renunţa e suferinţa lui".

7. Ce calităţi ai moştenit de la părinţii tăi?

- Determinarea, plăcerea de a experimenta, dragostea pentru muzică şi compasiunea.

8. Care e cel mai mare mit în ceea ce priveşte celebritatea?

- Cică ar umple golurile.

9. Cum devii cînd te îmbeţi?

- Mizerabil sau nostim, gălăgios sau adormit.

10. Ce actor ai vrea să-ţi joace rolul într-un film despre viaţa ta?

- Fred Astaire sau Groucho Marx.

11. Alege 4 cuvinte care te caracterizează.

- De ce? Poate, Da şi Nu.

12. Îţi vine în minte vreo critică la adresa ta?

- Da, cea pe care Paul Morley a făcut-o dinţilor mei.

13. Crezi în Dumnezeu?

- Da. Cînd mă gîndesc la Dumnezeu sînt Buddhist; în momentele de frică şi disperare sînt creştin.

14. Care e cel mai mare defect al tău?

- Egoismul.

15. De ce te temi cel mai tare?

- De frică.

16. Te temi de eşec?

- Nu. Ai mai multe de învăţat din eşec decît din succes.

17. Ce nu uiţi niciodată să iei cu tine cînd pleci de acasă?

- Speranţa.

18. Cine e cea mai bună prietenă sau cel mai bun amic al tău?

- Asta nu-i treaba ta.

19. Pe cine vrei cu tot dinadinsul să-l întîlneşti?

- Pe cel de sus.

20. Ce muzică ai vrea să ţi se cînte la înmormîntare?

- Cîntec de păsărele.

21. Cînd te uiţi în oglindă, îţi place ce vezi?

- Depinde la cine mă uit.

22. Care a fost şi rămîne marea ta ambiţie?

- Să hoinăresc acest parc de distracţii care este lumea.

23. Ai ceva de declarat în final?

- Urăsc întrebările.

HOROSCOP

BERBEC
(21 mart. - 20 apr.)

Tonusul dumneavoastră este de-a dreptul contagios. Cineva are mare nevoie de încurajarea dumneavoastră. Nu ezitaţi să i-o daţi, dar aveţi grijă să nu vă avîntaţi prea mult cu optimismul dumneavoastră.

TAUR
(21 apr. - 20 mai)

Lipsa dumneavoastră de generozitate este de multe ori pur verbală? Nu puteţi participa la bucuria altuia din invidie. Vă stricaţi singur firma, pentru că, atunci cînd vi se cere ajutorul, îl daţi fără întîrziere.

GEMENI
(21 mai- 21 iunie)

Nu poţi să faci pe plac în acelaşi timp, la toată lumea. Spiritul dumneavoastră concesiv se va confrunta cu o situaţie limită, în care jumătăţile de măsură fac mai mult rău decît bine. Hotărîţi-vă!

RAC
(22 iun - 22 iul.)

Lăsaţi la o parte plăcerea de-a contrazice şi de a face haz din orice. Nu toată lumea are azi detaşarea dumneavoastră. Umorul negru nu este cel mai gustat, mai ales cînd situaţia este încordată.

LEU
(23 iul.-22 aug.)

Se apropie sfîrşitul unei perioade extrem de bune pentru dumneavoastră. N-ar fi rău să vă pregătiţi şi financiar, punînd ceva de-o parte, şi fizic, odihnindu-vă mai mult ca de obicei.

FECIOARĂ
(23 aug. - 22 sep.)

Deşi sînteţi o persoană sistematică, aveţi momente de neglijenţă care alterează serios imaginea dumneavoastră în afară. Momentele în care vă lăsaţi cu totul treburile în voia întîmplării strică, în ochii celorlalţi, impresia de principialitate şi consecvenţă.

BALANŢĂ
(23 sep. - 22 oct.)

Uşurinţa cu care trataţi unele lucruri s-ar putea să vă coste. Nu sînteţi o persoană excesiv de orgolioasă, dar, cînd vă apucă orgoliul, sînteţi în stare de imprudenţe grave.

SCORPION
(23 oct. - 21 nov.)

Ataşamentul de care daţi dovadă în dragoste e, uneori, stînjenitor şi vă pune într-o ipostază de-a dreptul penibilă. Încercaţi să vă detaşaţi cît de puţin prin umor.

SĂGETĂTOR
(22 nov. - 21 dec.)

Natura ponderată vă ajută în cele mai felurite împrejurări. Din cînd în cînd e recomandabil să vă arătaţi şi partea de sensibilitate, altfel cei din jur pot să vă creadă insensibil.

CAPRICORN
(22 dec. - 19 ian.)

Nu vă chinuiţi să daţi de capătul tuturor lucrurilor. Curiozitatea vă împinge să cunoaşteţi cele mai mici amănunte, dar asta vă macină timpul şi vă poate face să pierdeţi un timp extrem de preţios.

VĂRSĂTOR
(20 ian. - 18 febr.)

Nu pierdeţi momentul: ziua vă este extrem de favorabilă. Planificaţi-vă corect timpul, ordonaţi-vă interesele nu în funcţie de plăcere şi dozaţi-vă efortul fizic şi intelectual.

PEŞTI
(19 feb. - 20 mart.)

Impresionabilitatea dumneavoastră este şi o formă de egoism. Nimeni nu vă poate înţelege la infinit motivaţiile. În situaţiile grele şi alţii ar prefera să se protejeze, dar nu o fac, şi nu pentru că ar fi, toţi, firi mai puţin sensibile.

LEGENDA:

- vă paşte ghinionul
- prudenţa e mama înţelepciunii
- n-aveţi nimic de pierdut
- şansa vă surîde

Reţete de zile mari

Pui cu legume

reţetă chinezească

Reţeta, slabă în calorii, e un deliciu pentru orientali. E un fel de mîncare uşor, nu îngraşă, nu ridică colesterolul, dar totuşi e foarte gustos.

Serviţi-l peste orez cu chifle proaspete şi cina va fi cu adevărat apreciată.

Aveţi nevoie de:

1/2 kg carne de pui, fără oase, tocat în bucăţi mari
2 cesti de păstăi verzi proaspete sau conservate
un ardei iute mărunţit
un ardei gras mărunţit
2 morcovi tăiaţi fîşii
o ceaşcă boabe de fasole
1/4 ceaşcă de supă de pui
2 linguri de oţet
2 linguri de ulei
o linguriţă zahăr
o lingură de făină
sare, piper, după gust.

Într-un vas mic amestecaţi bine supa, oţetul, lingurile de ulei, zahărul şi făina. Lăsaţi compoziţia deoparte.

Prăjiţi puiul într-o tigaie cîteva minute. Scoateţi apoi carnea şi aşezaţi-o pe o farfurie. Rumeniţi apoi legumele 3-4 minute. Adăugaţi apoi carnea şi compoziţia. Fierbeţi amestecul la foc mic 3 minute, amestecînd din cînd în cînd.

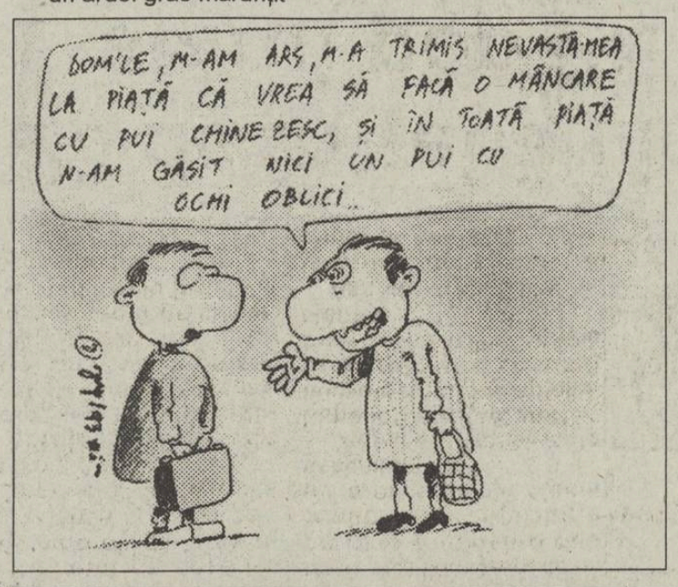

ANALOGII

ORIZONTAL: 1) Bazele teoretice ale opticii. 2) Gustare la botul calului ● Martor pus de faţă. 3) Lovitură de graţie ● Comandant de baterie. 4) Muncă făcută în voia cea bună ● Cor fără vocea a doua! 5) Linii de trăgători ● Sîn sterp! 6) Chemarea destinului ● Protector suspus... (care se vrea mai cu moţ). 7) Obiecţie la alegerea unui dar ● Plan de bătaie gîndit în amănunţime. 8) Subdiviziune a coroanei (pl.) ● Lider al opoziţiei. 9) Prietenele care se cunosc la nevoie. 10) A umbla după aprobări pentru o casă nouă ● Cunoscător nemijlocit de istorie veche.

VERTICAL: 1) Sfarmă ● Piatră în versiune modernă. 2) Ou de sămînţă ● Cartiere generale reunite (pl.) 3) Povestită corect... dar prea livresc ● Extrem de transparent. 4) Văz periferic dezvoltat! ● Cuvinte încrucişate care nu respectă cerinţele de colaborare. 5) Activităţi de recuperare. 6) Rezultat ce atestă că jucătorii nu s-au dat bătuţi ● Bolnavă de friguri. 7) Loc în coastă ● Avion picat în coadă! 8) Întindere de rezonanţă nesfîrşită ● Bază pentru furaje. 9) Colindă creanga de la pol ● Fiare de pădure. 10) Notă de plată... adusă cu tava ● Cioburi de bec spart!

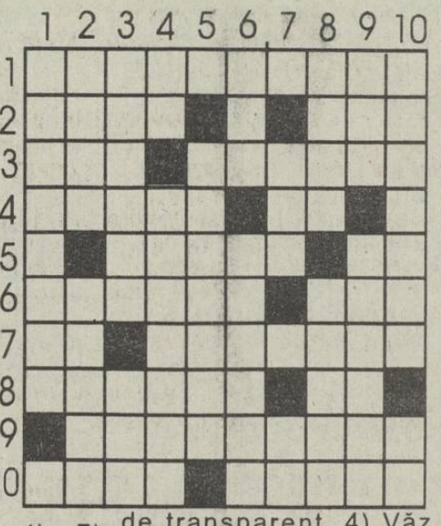

Toma POPESCU

Poşta horoscop

Ecuaţii

● **H.V.**: Ca să afli cît mai multe date despre zodia în care eşti născut, consultă un horoscop mai amplu. În cîteva rînduri nu-ţi pot vorbi de problemele sentimentale, sociale, materiale ori legate de sănătate. Oamenii aşteaptă, de obicei, să fie măguliţi, calităţile ţi le cunoşti singur. Pentru defecte, te sfătuiesc să consulţi un Zodiac al defectelor, care se vinde şi-n Iaşi. (Aştept un semn din partea editorului, căruia îi fac, în felul acesta, publicitate gratuită!).

Relaţia Leului cu Racul e mai degrabă delicată. Aflat sub semnul Soarelui, Leul se bucură de admiraţia Racului, al cărui semn e Luna. Dacă Racul înţelege dorinţa de afirmare a Leului, nu acelaşi lucru se poate spune despre Leu, care, în pasiunea lui, nu prea are grijă de sensibilitatea Racului, pe care are grijă să-l jignească la tot pasul. Sînt convins că ai făcut-o să plîngă zdravăn de cîteva ori, dar nu ţi-ai pus problema că un lucru care nu te atinge pe tine l-ar putea face praf pe un altul. Totul depinde de tine. Dacă vei încerca s-o iubeşti aşa cum este şi nu aşa cum ai vrea tu să fie, va fi O.K. Mă tem, însă, că vei găsi tot timpul motive de nemulţumire şi nu vei fi în stare să recunoşti nici măcar în sinea ta că, în ce o priveşte, ea are grijă de sensibilităţile tale şi nu-ţi cere nici o clipă să te schimbi.

● **XYZ**: Ecuaţiile sînt extrem de clare: X, adică Peştele, merge bine cu Y, adică (pun o virgulă), Capricornul, în dragoste şi în afaceri, cu condiţia ca X să fie Ea şi Y - El. În caz invers, X îl va aduce la exasperare pe Y. E de preferat să se limiteze la afaceri. Relaţia cu Z, Taurul, e foarte bună în dragoste şi în afaceri, cu condiţia ca Peştele să nu încerce să-l tragă pe sfoară vreodată. Răzbunarea Taurului nu va cunoaşte principii. Şi Peştele trebuie să fie, cel puţin în afaceri, atent cu Taurul, care nu va încerca să-l fure de la obraz, dar, pe ici pe colo, va căuta să-şi tragă partea "leului". Lucrurile se pot simplifica, nelăsînd lucrurile să degenereze, adică: trage-l de mînecă atunci cînd l-ai prins cu mîţa în sac.

Cît priveşte întrebarea retorică: mă tem că leoaica va pune gheara pe Y mai repede decît îţi închipui. Nu e nevoie să i-l laşi. Ţi-l va lua. Aşa că, pentru mîndria personală, grăbeşte-te să-i dai papucii.

Amadeus

BIBLIOTECA CENTRALĂ UNIVERSITARĂ

IAȘI

ZECI DE FUNCȚIONARI PUBLICI IEȘENI VOR TREBUI SĂ-ȘI DECLARE AVERILE *(pag. 2)*

INTERN

La orizont, un nou război între sindicate și Guvern (pag. 4)

SPORT

Corespondentul nostru la Paris comentează meciurile echipelor românești în Cupele Europene

VINERI
22 octombrie
1993
An III,
Nr.248 (702)
8 PAGINI - 80 LEI

cotidian de informații

Monitorul

Înainte de a anunța Poliția, Salvarea sau Pompierii, sunați la MONITORUL!
Telefon: 17.25.57

Director onorific: AUREL LEON
Redactor șef: DAN RADU

CE MAI E NOU

Stenograma discuției dintre Ceaușescu și Gorbaciov este revelatoare

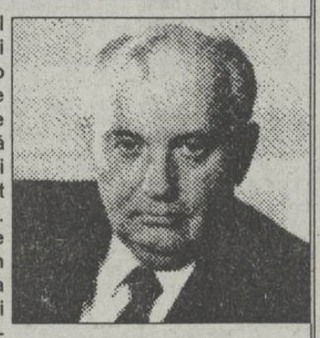

"Ion Dincă s-a prezentat cel mai bine dintre toți cei audiați pînă acum", ne-a declarat o sursă din Comisia de anchetare a evenimentelor din decembrie '89. Totuși, audierea lui Ion Dincă va continua într-un cadru mai restrîns, deoarece ieri au fost foarte multe persoane în sală. Ion Dincă și-a asumat toate greșelile din timpul cît a fost în subordinea lui Ceaușescu, dar a contestat sentința sub care își execută pedeapsa. De asemenea, el a mai declarat Comisiei că un document foarte important, care ar putea aduce unele lămuriri în desfășurarea evenimentelor din decembrie '89, este stenograma convorbirii telefonice dintre Ceaușescu și Mihail Gorbaciov, din 6 decembrie 1989. Discuțiile s-au purtat pe un ton foarte ridicat. Audierile comisiei vor fi reluate miercurea viitoare, cînd va răspunde întrebărilor generalului Victor Anastasie Stănculescu.

Noi impozite pe venituri

"Impozitele practicate în domeniul fiscal din România sînt impozitul pe profit și impozitul pe corporații", a declarat Nicolae Done, director general la Direcția de Impozite și Taxe din Ministerul Finanțelor. Cotele de impozit sînt de 30 % pentru profituri pînă la 1 milion și 45 % pentru profiturile care depășesc un milion. Investitorii străini sînt scutiți de impozite în primii 2-5 ani de activitate. "În România există o concepție greșită despre profit, pentru că nu toți agenții economici au dovedit că pentru ei profitul este diferența dintre venituri și cheltuieli", a mai declarat dl. Done. Domnia sa ne-a adus la cunoștință că din 1995, prin hotărîre guvernamentală se va introduce impozitul pe veniturile persoanelor fizice (salariu, indemnizații, sporuri), care se vor calcula în cote progresive și se va situa între 5-40 % pentru veniturile care depășesc 198.000 lei/lună. Au mai fost prezentate investitorilor americani ultimele etape pe care le-a parcurs sistemul fiscal în România: introducerea TVA și a accizelor. În legătură cu cota de 3 % acordată pentru publicitate, considerată de subiecții economici români mult prea mică, dl. Done a declarat că această cotă se modifică în funcție de Legea bugetară.

PUNR va vota moțiunea opoziției știind că nu va avea nici un efect

Ultimul subiect abordat în cadrul săptămînalei conferințe de presă a P.U.N.R. a fost acela al negocierilor P.U.N.R. - P.D.S.R., în contrabalanță cu moțiunea introdusă de partidele de opoziție guvernului Văcăroiu. Negocierile cu partidul de guvernămînt, amînate, conform afirmațiilor d-lui Ioan Gavra, "pentru că astăzi mulți dintre noi participă la Cluj la dezvelirea unei plăci a lui Alexandru Vaida Voievod", decurg "normal, oferta noastră fiind făcută". Răspunsul P.D.S.R. este estimat pentru începutul săptămînii viitoare, moment care coincide cu dezbaterile parlamentare pe textul moțiunii opoziției. Această moțiune, redactată de un partid nu tocmai pe placul P.U.N.R. - P.D.(F.S.N.), este pentru dl. Gavra "Indescifrabilă ca formă și catastrofă ca fond". Efectul juridic al textului opoziției, estimat de vicepreședintele P.U.N.R., este nul, în ciuda faptului că "moțiunea este o capcană". Cheia de boltă, oferită mass-media de către P.U.N.R., constă tocmai în faptul că "moțiunea F.S.N. se adresează Președintelui României" și nu Camerei Deputaților, această "harabaură de rîsul lumii" dovedind că autorii moțiunii ar avea ceva de ascuns. Rezolvarea incidentului parlamentar, generat de P.D., pentru care P.U.N.R. "va vota, știind că nu va avea nici un efect", va fi începerea discuțiilor, pe subiect" doar la ora 20,00. "Să văd eu atunci cine va mai dori să discute moțiunea", a conchis sarcastic dl. Gavra.

Banca Centrală a Rusiei a fost jefuită de 57 milioane dolari

Cu ajutorul unui computer sofisticat din Banca Centrală a Rusiei s-a sustras luna trecută suma de 68 miliarde ruble (57 milioane dolari), aceasta fiind cea mai mare fraudă bancară de la dispariția fostei URSS, a anunțat un purtător de cuvînt al băncii citat de agenția Associated Press. Frauda a fost comisă de un necunoscut care, cu ajutorul unui calculator, a reușit să se conecteze la sistemul de calculatoare al băncii comerciale și să transfere această sumă în contul unei bănci comerciale. Poliția investighează cazul, a precizat oficialitatea citată mai sus.

Delegația parlamentară română a înotat în Mediterana

Corespondentul nostru din capitala Franței ne-a relatat o întîmplare inedită din timpul vizitei delegației parlamentare române. În timp ce vizitau un orășel aflat la 10 km de Marsilia, după o plimbare cu vaporașul și o cină abundentă, cîțiva parlamentari au luat hotărîrea de a uimi, într-un mod aparte, gazdele. Astfel, senatorul P.R.M. Ion Mureșanu s-a dezbrăcat și s-a aruncat în valurile Mediteranei. Puși în fața faptului împlinit și pentru a salva onoarea țării și a Parlamentului, alte trei persoane din delegație (printre care și Petre Roman) au urmat exemplul colegului de la P.R.M. Cei patru soli ai patriei au înotat timp de jumătate de oră sub privirile admirative ale asistenței franceze. Cel mai bine s-a descurcat Petre Roman, care a reușit să-i întreacă pe colegii săi, îndepărtîndu-se de țărm aproape 1 km. Reveniți pe mal, înotătorii au trebuit să se îmbrace, renunțînd la anumite oviecte vestimentare devenite inutile prin îmbibarea excesivă cu apă. Acestea au fost lăsate pe țărm, probabil ca o amintire.

Scandalul Schrotter a dezvăluit un fenomen asupra căruia se păstra tăcerea

DOI FOȘTI RECTORI AI U.M.F. RECUNOSC CĂ EXISTĂ PROFESORI CARE IAU MITĂ

■ *o soluție pentru limitarea fenomenului ar fi susținerea examenelor în scris, cu teze care să rămînă ca probe*

Recentul scandal, declanșat în legătură cu cazul Schrotter, a adus în atenția opiniei publice, precum și a cadrelor didactice din U.M.F. Iași problema corupției unora dintre profesorii de la Medicină. După cum recunosc și profesorii și studenții, există o adevărată piață a examenelor. Nu se poate spune cu precizie dacă cei corupți sînt mulți sau puțini, însă existența lor pătează prestigiul celorlalte cadre didactice, a căror integritate morală nu poate fi pusă la îndoială. În legătură cu aceste aspecte ale vieții universitare medicale, am solicitat opiniile a cîțiva dintre profesorii de la Universitatea de Medicină și Farmacie din Iași, care au declarat următoarele:

Prof. dr. Sava Dumitrescu, de la Catedra de Farmacologie, fost rector: "Acest fenomen este mai vechi, însă, din păcate, acum a început să se întindă. Nu poate nega nimeni că există profesori corupți; se știe cine ia și cît ia. Dar, ca totdeauna, cel care dă nu are interes să reclame, pentru că știe că riscă să i se anuleze examenul sau diploma. Deoarece foarte mulți din studenții străini care învață aici sînt foarte slabi, o serie din țările din care provin aceștia au introdus un examen de verificare, nu mai recunosc diploma dată de noi. Metoda de eradicare a acestui fenomen este foarte simplă: ea constă în introducerea unui regulament de susținere a examenelor, mult mai strict decît pînă acum".

Prof. dr. Constantin Dolinescu, șeful Clinicii a III-a, chirurgie: "Ceea ce se întîmplă este un lucru reprobator. Un profesor trebuie să fie profesor, nici într-un caz nu trebuie să devină vameș. Din cauza unora, pata se răsfrînge asupra tuturor. Soluția este ținerea unor examene serioase, în scris, cu teze care să rămînă ca probe ale corectitudinii profesorului."

Prof. dr. Lorica Gavriliță, catedra de Anatomie, fost rector: "Ar fi bine ca rectorul să stea de vorbă cu șefii de discipline și să atenționeze asupra acestui fenomen. Dacă există cazuri de profesori care au primit bani pentru un examen, ar trebui să acționeze Garda Financiară și să ia măsuri. Însă mie îmi pare rău că este aruncată o acuză asupra tuturor profesorilor, care nu are fundament."

Prof. dr. Gh. Scripcaru, catedra de Anatomie Patologică: "Este inadmisibil să se întîmple așa ceva. Este jenant pentru mine să încerc să impun o anumită etică medicală, pentru ca, apoi, studenții să se lovească de astfel de atitudini nedemne ale unor profesori."

De asemeni, opinii reprobatoare față de existența acestui fenomen de tranzacționare a examenelor și-au exprimat: prof. dr. Marțian Cotrău, prof. dr. Constantin Romanescu, prof. dr. Timoșca. Vom reveni asupra acestui fenomen cu elemente ceva mai concrete. **(Cristina LECA)**

Un proiect de lege foarte important este dezbătut acum de Camera Deputaților

Universitățile particulare vor primi autorizații provizorii de funcționare

■ *dacă acest lucru va fi votat pînă la urmă în plenul Parlamentului, autorizațiile vor conferi dreptul de a organiza examene de admitere și de licență*

Ieri, Camera Deputaților a continuat dezbaterea Proiectului de lege privind acreditarea instituțiilor de învățămînt superior și recunoașterea diplomelor. Proiectul, adoptat de Senat, a suferit modificări, începînd chiar cu primul articol, adică instituțiile de învățămînt superior să fie înființate prin lege și nu prin hotărîre guvernamentală. S-au purtat, apoi, discuții în legătură cu acreditarea instituțiilor de învățămînt superior în două etape succesive. Se prevede acordarea unei autorizații de funcționare provizorie, ce conferă dreptul de organizare a admiterii și de a organiza examene de licență. Legea pentru acreditarea instituțiilor de învățămînt superior încearcă protejarea învățămîntului superior de stat și controlarea activității instituțiilor particulare de învățămînt prin intermediul unui Consiliu Național de Evaluare Academică și Acreditare. Deputatul de Iași, Anghel Stanciu, a luat cuvîntul, ieri, în plen, în numele grupului său parlamentar - P.R.M. - pe marginea proiectului. Pentru cititorii ziarului "Monitorul", dl. Anghel Stanciu a sintetizat astfel poziția partidului său: "În esență, Partidul România Mare a făcut următoarele propuneri: acceptă procedura de autorizare și acreditare numai pentru unitățile nou create, dacă acestea sînt organizate pe principiul non-profit; consideră ca acreditate de drept și pentru totdeauna, prin ceea ce au dat neamului românesc, universitățile din capitalele fostelor provincii românești, precum și a celor ce au depășit 25 de ani de activitate. De asemenea, P.R.M. cere ca membrii comisiilor de acreditare să fie cetățeni români, iar numirea lor să urmeze o procedură principial asemănătoare de numire cu a membrilor Curții de Conturi sau a membrilor Curții Constituționale, iar Comisia să lucreze sub control parlamentar. Noi considerăm că nu se poate pune pe aceeași linie acreditarea unor instituții apărute după '89, cu instituțiile de tradiție. Analiza pe articole a Legii va continua săptămîna viitoare. **(Dorin POPA)**

Concluzii cutremurătoare ale unui studiu făcut de Universitatea ieșeană

Cele 12 milioane de români ce trăiesc în străinătate își pierd identitatea națională

Un studiu referitor la răspîndirea românilor pe glob, efectuat de un colectiv de specialiști ai Universității ieșene, condus de dl. prof. Alexandru Ungureanu, arată că la cele peste 12 milioane de români ce trăiesc în afara granițelor țării, se observă un fenomen de pierdere a identității naționale. Consecințele acestor studii au determinat societatea "Cultura fără frontiere", înființată la Iași în anul 1990, să facă eforturi pentru a limita efectele acestei cumplite deznaționalizări. Dl. ing. Valeriu Slusaru, președintele societății, ne-a informat că în cei trei ani de la înființare s-au adunat din donații peste 62.000 de cărți în limba română, ce au fost trimise românilor din Bucovina de Nord, Transcarpatia și sudul Basarabiei. S-au tipărit peste 10.000 de abecedare, tot din colectă publică, trimise copiilor români din Ucraina, Caucaz și sudul Dunării. În prezent se desfășoară o acțiune mai amplă, urmărindu-se tipărirea unui volum de 400 de pagini, intitulat "Istoria Românilor". Lucrarea, scrisă prin contribuția unor specialiști ieșeni în domeniul istoriei, sub îndrumarea dl. acad. Gheorghe Platon, de la Facultatea de Istorie Iași, va fi tipărită în 200.000 de exemplare, fiind necesară suma de 1 milion de lei. Deoarece există deocamdată o cantitate de numai 27 tone de hîrtie, suficientă doar pentru 50.000 de exemplare, președintele societății face un apel către toate persoanele și instituțiile care ar putea ajuta la finalizarea acestei lucrări. "Întreaga noastră lucrare dorim să o închinăm românilor din afara granițelor, dintre care o mare parte sînt mai năpăstuiți decît noi, din punct de vedere al culturii strămbune", a adăugat dl. ing. Valeriu Slusaru. Numărul de cont al societății "Cultura fără frontiere" este C.E.C. Iași 45110922 iar cei care doresc să-i contacteze pe membrii acestei societăți o pot face la sediul asociației din str. Ștefan cel Mare. **(Silviu LABEȘ)**

O mamă de 15 ani și-a abandonat fetițele gemene în spital

■ *tatăl lor are numai 16 ani*

Surorile gemene, Elena și Mădălina Lica, în vîrstă de 10 luni, sînt două fetițe extrem de reușite. Din păcate, de zîmbetele lor nu se bucură, cum ar fi normal, părinții, ci personalul de la Secția III a Leagănului de copii. Deși au fost născute la termenul normal de 9 luni, micuțele au cîntărit mult sub greutatea normală: Mădălina a avut 1,400 kg, iar Elena 1,750 kg. Acest lucru nu a impresionat-o pe mama lor, Pachița Lica, de 15 ani, din comuna Țibana, județul Iași, care imediat după naștere le-a abandonat.

În dreptul numelui tatălui, în foaia de observație a copilelor, este trecut Nicolae Moisei, de 16 ani. Între cei doi a fost o joacă aparent nevinovată care a adus pe lume două fetițe. După ce au fost ținute aproape două luni în secția de distrofici a Spitalului de copii, gemenele au fost transferate la Leagăn. Acum surorile Lica, bine îngrijite și chiar alintate de personalul Secției III, au devenit de-a dreptul "grăsuțe". Mădălina a ajuns la greutatea de 6,500 kg, iar Elena și-a păstrat "superioritatea" avută încă de la naștere și are 7,100 kg. Elena însă pare mult mai sociabilă decît surioasa sa. Cu toate acestea, atunci cînd sînt luate în brațe, fetițele se agață cu disperare de persoana respectivă și plîng atunci cînd sînt așezate din nou în pătuț. Elena și Mădălina Lica au de toate acolo, la Leagănul de copii. Nu le lipsește nici mîncarea, nici hainele, nici jucăriile. Cu toate acestea, chiar și așa mici cum sînt, gemenele simt că sînt lipsite de dragostea unică a părinților. *(M. CĂNĂNĂU)*

Hrebenciuc nu va mai fi secretar general al Guvernului

Surse din interiorul Guvernului României anticipează că luni se vor produce schimbări în interiorul Executivului. Este iminentă schimbarea lui Octav Cosmincă, din funcția de secretar de stat la Departamentul Administrației Publice Locale și numirea sa ca secretar general al Guvernului, în locul lui Viorel Hrebenciuc. Actualul secretar general al Guvernului ar urma să fie propus ca ministru al Muncii și Protecției Sociuale, în locul lui Mircea Dan Popescu, care va ajunge consilier prezidențial. Aceleași surse apreciază că în luna noiembrie ar putea fi schimbat întregul Executiv. În altă ordine de idei, grupul "Un viitor pentru România" încearcă să revină în atenția opiniei publice, deschizînd la Timișoara o filială a Fundației. **(NEP)**

La Comănești se vînd droguri

În orașul Comănești, din județul Bacău, a fost reperat un negustor rus, care vindea nestingherit pachetele de mărimea unui port-țigaret, cu semințe de cînepă indiană. Prețul - derizoriu, numai 10.000 lei. S-au înmulțit în ultima vreme cazurile de trafic sau comercializare de stupefiante.

Mașina directorului general al firmei "Coca Cola" a fost furată la Satu Mare

Mașina directorului general al firmei "Coca Cola" (cu sediul în Atlanta, S.U.A.), aflat la Satu Mare - un Volkswagen Passat, roșu aprins, cu număr de Marea Britanie - a dispărut marți, 19 octombrie, din fața hotelului "Dacia" din municipiu, unde fusese parcată.

Astăzi consilierii județeni vor vota o hotărîre istorică

Zeci de funcţionari publici ieşeni vor trebui să-şi declare averile

Delegaţia Permanentă a Consiliului Judeţean din Iaşi va lua hotărîri deosebit de importante la şedinţa de astăzi. Asigurarea fondurilor materiale şi financiare necesare cantinelor de ajutor social, propuneri pentru bugetul de venituri şi cheltuieli pentru anul 1994, situaţia absolvenţilor din acest an din casele de copii şi salvarea clubului de fotbal "Constructorul" prin înfiinţarea S.C. FOTBAL-CLUB S.A. în Iaşi sînt principalele subiecte ale şedinţei. Vor fi făcute propuneri pentru extinderea Hotărîrii Guvernului referitoare la declararea averilor funcţionarilor publici ai autorităţilor puterii executive. Dacă Delegaţia Permanentă îşi va da votul, îşi vor declara averile preşedintele, vicepreşedinţii, directorul, directorul adjunct, şefii de servicii şi de birouri, personalul care lucrează în cadrul corpului de control comercial şi în serviciul de control financiar din Consiliul Judeţean. De asemenea, aceleaşi declaraţii privind averile personale vor fi făcute de primar, viceprimar, şefii de servicii şi de birouri, personalul corpului de control comercial şi al corpului de control financiar de gestiune din Primărie, precum şi directorii, contabilii-şefi, inginerii-şefi, şefii de servicii şi de birouri ai regiilor autonome. **(Cristian MEDELEANU)**

Ion Amihăiesei, preşedintele Consiliului Judeţean, ar putea declanşa un prim pas al luptei împotriva corupţiei

Un tînăr de 22 de ani s-a spînzurat sub privirile soţiei şi ale băiatului său

■ *înainte de aceasta, Gabriel Cazacu şi-a fugărit nevasta, ameninţînd-o cu cuţitul*

În urmă cu două zile, Gabriel Cazacu, de 22 de ani, din strada Cerna, şi-a pus capăt zilelor spînzurîndu-se cu o sfoară pe care o avea în casă. Transportat de urgenţă la Spitalul de Neurochirurgie din Tătăraşi, tînărul nu a mai putut fi salvat, cu toate eforturile echipei de medici.

Marea majoritate a certurilor dintre Gabriel şi Violeta Cazacu porneau de la bani, mai ales de la lipsa acestora. De asemenea, fiind însărcinată în luna a cincea cu cel de-al doilea copil, soţia decedatului renunţase la relaţiile intime cu acesta. În seara cu pricina, Gabriel a fost la nişte prieteni pe care i-a ajutat să monteze o uşă. Pentru că tînărul a refuzat să primească bani pentru ajutorul dat, prietenii l-au cinstit pînă cînd acesta s-a îmbătat. Ameţit bine de băutură, Gabriel şi-a amintit de toate discuţiile avute cu soţia şi a venit acasă pus pe scandal. După ce a dormit totuşi circa două ore, tînărul s-a trezit înfometat, cerînd de mîncare. Firesc, soţia i-a pus mîncarea în faţă, dar Gabriel, aflat încă sub influenţa alcoolului, a aruncat-o pe jos, după care a luat cuţitul şi l-a aruncat într-un perete. De frică, Violeta şi-a luat băieţelul în braţe şi a fugit cu el afară. La un moment dat, după ce a aşteptat ca soţul să se liniştească, femeia a intrat din nou în casă. Priveliştea sinistră care i-a apărut în faţa ochilor a îngrozit-o. Soţul ei tocmai împinsese scaunul şi atîrna spînzurat în mijlocul încăperii. După ce a tăiat funia a alergat să cheme vecinii. Tînărul încă mai trăia, dar starea sa generală era critică. Toate încercările de readucere la viaţă au eşuat. **(Mihaela Cănănău)**

ASTĂZI

■ **Bucureşti: Nicu Ceauşescu a anunţat că se însoară cu Dana Radu, fosta amantă a lui C.V. Tudor.**

■ **Strasbourg: Se desfăşoară Congresul Consiliilor Comunale şi Regiunilor Europei, cu participarea primarilor celor mai importante oraşe şi regiuni din Europa. La această manifestare, primarul oraşului Iaşi, deşi a fost invitat, nu este prezent.**

■ **Pretoria: Este contestată din nou atribuirea Premiului Nobel pentru Pace pe 1993, acordat preşedintelui sud-african, Frederik de Klerk, împreună cu liderul Congresului African, Nelson Mandela.**

■ **Kenya: O echipă de cercetători, de la Şcoala de Medicină şi Igienă Tropicală din Londra, afirmă că a descoperit 25 de cazuri de imunitate naturală faţă de virusul HIV, generator de SIDA.**

■ **Bucureşti: Primarul Bucureştiului, dl. Crin Halaicu este somat să evacueze locuinţa; se pare că se va conforma acestei cereri.**

■ **Iaşi: Ambasadorul Germaniei la Bucureşti, dl. dr. Anton Rosbach, soseşte la Iaşi, într-o vizită oficială de trei zile.**

■ **Piatra Neamţ: Se desfăşoară Simpozionul Naţional de Reumatologie.**

MÎINE

■ **Bucureşti: Vor apare noutăţi cu privire la regulamentul de înmatriculare a autoturismelor aduse din străinătate.**

■ **Bucureşti: Comunitatea etniei Romilor, protestînd în legătură cu evenimentele de la Hădăreni, a anunţat organizarea a două marşuri în, Tg. Mureş şi Bucureşti.**

■ **Piatra Neamţ: Începe Tîrgul de Toamnă, de produse agro-alimentare, utilaje şi subansambie agricole.**

Organizaţia "Catharsis" cheltuie nejustificat banii proveniţi din impozitele salariaţilor

■ *contabilul organizaţiei şi-a achitat cu această ocazie restanţele acumulate la recepţia hotelului "Moldova"*

În perioada 1-4 aprilie 1993, Organizaţia Culturală "Catharsis", din cadrul Fundaţiei pentru Tineret din Iaşi, a susţinut financiar desfăşurarea unui spectacol realizat de copiii din Moldova şi Basarabia, spectacol încadrat în programul "Babuzduk-Club", iniţiat de această organizaţie. Suma de 1.200.000 lei a fost acordată de Ministerul Tineretului şi Sportului, prin intermediul Oficiului Judeţean de Turism şi Sport Iaşi (O.J.T.S.), în scopul prezentării unui spectacol cu 120 de participanţi, cărora "Catharsis" trebuia să le asigure, din aceste fonduri, masa, cazarea şi închirierea sălii etc. Spectacolul, calificat drept un fiasco total de către asesorii O.J.T.S., care au supravegheat această acţiune, a fost realizat de aproximativ 15 copii, motiv pentru care a fost prezentat şi într-un interval de timp penibil de scurt. Cheltuielile care au fost făcute pentru acest eveniment au epuizat însă total suma de 1.200.000 lei, fapt care este în neconcordanţă cu gradul redus de participare (50 de persoane dintre care doar 15 copii). Chitanţele, pe care "Catharsis" le-a prezentat O.J.T.S. pentru decontare, sînt cel puţin hilare. Conform acestora, pentru masa copiilor şi a însoţitorilor acestora s-au cheltuit 507.515 lei. Am aflat că micuţii au fost treziţi chiar şi la ora 2,00 noaptea (conform chitanţelor eliberate de room-service) pentru a fi trataţi cu Cola, prăjituri şi cafele, în valoare de 56.330 lei. Peste zi s-au servit ciorbe de burtă, păstrămuri, cotlete, rulade şi diverse specialităţi, care au depăşit suma alocată celor 120 de presupuşi participanţi cu 427.515 lei. La cazare, situaţia este şi mai dubioasă. Cu 452.748 lei a fost achitată restanţa acumulată la recepţia hotelului Moldova, de contabilul O.C.T. "Catharsis", Ion Leonte. Pentru publicitate, S.C. Vox T S.R.L. a primit suma de 80.000 lei, deşi asesorii O.J.T.S. au afirmat că nu a fost difuzat nici măcar un anunţ. Deşi modul în care au fost cheltuite fondurile alocate de ministerul amintit este discutabil, la fel ca şi în cazul altor acţiuni iniţiate de diverse organizaţii ale Fundaţiei pentru Tineret, organele competente rămîn, în continuare, într-o pasivitate greu de înţeles. **(Adina SCUTELNICU)**

Eroism sau paranoia ?

Constantin Prisecaru s-a răsculat împotriva şefilor săi direcţi

Constantin Prisecaru, preşedintele Cooperativei Socom Arta Încălţămintei, a anunţat, într-o conferinţă de presă desfăşurată ieri, 21 octombrie, la sediul unităţii), că nu se consideră suspendat din funcţie şi va continua să rămînă preşedintele cooperativei, pînă cînd adunarea generală a cooperatorilor îl va confirma, sau nu. Dl. C. Prisecaru a motivat această decizie prin faptul că raportul comisiei de control a Uniunii Centrale a Cooperativelor Meşteşugăreşti (U.C.E.C.O.M.) nu a fost corect.

Cu toate acestea, Dumitru Stratone, secretarul Asociaţiei Teritoriale a Cooperativelor Meşteşugăreşti, ne-a declarat: "În conformitate cu hotărîrea U.C.E.C.O.M., Constantin Prisecaru rămîne suspendat din funcţie, conducerea unităţii urmînd să fie asigurată de ceilalţi membri ai Consiliului de Administraţie, pînă la întrunirea adunării generale a cooperatorilor."

În ce priveşte adunarea generală, convocată pentru astăzi, la ora 9,00, în Sala Teatrului Luceafărul, aceasta a fost amînată pînă la o dată neprecizată de către U.C.E.C.O.M., printr-un telex trimis ieri, 21 octombrie. În acelaşi telex se mai precizează că, în perioada 22-29 octombrie, la Socom Arta Încălţămintei, va veni o comisie de control a U.C.E.C.O.M., care va pregăti şi adunarea generală a cooperatorilor din această unitate. **(Costel STROESCU)**

Dumitru Stratone, secretarul Asociaţiei Cooperativelor Meşteşugăreşti, a hotărît să-i înfrunte pe răsculaţi.

Ambasadorul Germaniei în România soseşte la Iaşi

Ambasadorul Germaniei la Bucureşti, dl. Anton Rosbach, soseşte astăzi la Iaşi şi va avea o primă întrevedere cu preşedintele Forumului German la Iaşi, prof. Astrid Agache. În cursul zilei de mîine, ambasadorul german şi oficialii care îl însoţesc vor vizita Universitatea"Al. I. Cuza", Mitropolia Moldovei şi Bucovinei, Seminarul Catolic din Iaşi şi vor avea întîlniri oficiale cu conducerile Prefecturii, Consiliului Judeţean şi Primăriei. Duminică, ambasadorul german va pleca spre Suceava. **(C. MEDELEANU)**

Mobilier de la

S.C. MOLDOLUX CĂMIN S.R.L.

DISTINCŢIE şi CALITATE!

- holuri
- dormitoare
- camere tineret
- bucătării
- dulapuri, recamiere, bufete, vitrine
- canapele, fotolii, canapele colţ
- mobilier birotică
- saltele RELAXA
- biblioteci

mobilier export gamă variată

alte **produse de mic şi mare mobilier**

Str. Bucium 25 (vis-à-vis de Fabrica de Mobilă), fax 127432

orar zilnic 9.00 - 17.00 tel. 13.78.07

DESIGUR, NUMAI **RADIO Nord-Est**

Tel 14.55.30 , 14.24.46 ; Fax 14.63.63

Luni - Vineri 1230 -17[30] ;Sîmbătă 1400 - 17[30]; Duminică 23[30] - 04[30]

De luni pînă vineri : 15[40] INFO-SPORT
16[45] FINANCIARUL
17[10] PUNCTUL PE I

Sîmbătă : 15[30] TOP NERVOS

ATENŢIE! ÎN LUNA OCTOMBRIE POSTUL NOSTRU DE RADIO ACORDĂ REDUCERI LA TARIFELE DE PUBLICITATE DE 30%.

Cele două feţe ale privatizării

La S.C. ALIMENTARA se prefigurează un scandal de proporţii

Un grup de foşti salariaţi ai S.C. "Alimentara" S.A., care au luat în locaţie de gestiune Magazinul alimentar nr.3 din str. Gării nr.19 şi au format S.C. "SIRIS" S.R.L. întîmpină mari piedici în calea privatizării totale. Ei au făcut demersuri pentru a cumpăra activul magazinului, dar au constatat că, datorită pierderii calităţii de salariati al S.C. "Alimentara", nu mai beneficiază de aceleaşi facilităţi ca un salariat obişnuit. În acest fel, după ce au muncit peste 20 de ani în acest domeniu, sînt obligaţi, pentru a participa la licitaţia anunţată pentru astăzi la acest spaţiu, să contracteze credite cu dobînzi foarte mari. În plus, la licitaţia organizată pentru acest spaţiu a fost admis un singur ofertant, dar cu dosarul incomplet. Fiind un proaspăt angajat şi beneficiind de facilitatea unor credite cu dobînzi reduse, nu deţine avizul Fondului Proprietăţii Private pentru aceste facilităţi. Vicepreşedintele Consiliului Judeţean Lucian Flaişer a încercat ieri să medieze acest conflict dintre S.C. SIRIS S.R.L. şi S.C. "Alimentara" S.A. La finalul unor lungi discuţii, vicepreşedintele ne-a declarat: "Dacă va fi organizată licitaţia pentru data de 22 octombrie, atunci va fi în mod sigur ilegală deoarece Fondul Proprietăţii Private nu şi-a dat avizul şi am luat măsuri să nu poată fi introdus la dosar în ultima clipă". **(C. MEDELEANU)**

Lucian Flaişer, vicepreşedintele Consiliului Judeţean, are sarcina să împiedice declanşarea conflictului.

Doiniţa Diaconu a devenit şomeră

Consiliul de administraţie al societăţii HABITAT PROIECT a luat măsura de desfacere a contractului de muncă al d-rei economist Doiniţa Diaconu, lidera sindicatului I.C.P.R.O.M. Consilierul juridic al societăţii, dl. Mihai Cozma, afirmă că s-a luat această măsură datorită absenţelor de la program, înregistrate în perioada aprilie-august '93. Tot dl. Cozma ne-a declarat că d-ra Diaconu, fiind transferată, la data de 15 aprilie a.c., la serviciul B.A.T.M., nu s-a prezentat la program, nefiind înregistrată în condica de prezenţe. Prin decizia nr. 45/29.06.'93, dată de directorul societăţii d-ra Diaconu trece pe post de controlor financiar intern, însă decizia nr. 46/15.07.'93 revocă acest ordin, d-ra Diaconu neavînd specializarea necesară, iar postul nefigurînd pe schema societăţii. În cele din urmă, consiliul de administraţie aprobă înfiinţarea unui astfel de post, acesta putînd fi ocupat însă, prin concurs. D-ra Diaconu a refuzat să participe la un astfel de concurs, după spusele d-lui Cozma. Tot dl. Cozma îi contestă şi statutul de lider a I.C.P.R.O.M., bazîndu-se pe decizia nr. 131/22.02.'91, emisă de Prefectură, prin care se hotărăşte că, începînd cu data de 1.02.'91, I.C.P.R.O.M. îşi încetează activitatea, în locul acesteia luînd fiinţă societatea HABITAT PROIECT. D-ra Doiniţa Diaconu a acţionat în instanţă societatea HABITAT PROIECT, solicitînd plata drepturilor băneşti pe luna iulie, a.c. **(Doru MACOVEI)**

EN GROS:

Se acordă credite în mărfuri

ZAHĂR

ULEI floarea soarelui

ŞROT floarea soarelui

IMPORT

- OREZ
- FĂINĂ ALBĂ
- SUCURI CRUSH
- WHISKY
- CONIAC
- LICHIOR
- HELAS
- NESS AMIGO
- PASTE FĂINOASE
- CACAO
- LAPTE PRAF
- GUMĂ
- ALUNE vrac şi pachete
- CIOCOLATĂ
- NAPOLITANE
- MĂSLINE vrac
- MĂSLINE borcan
- CAFEA boabe vrac
- ŢIGĂRI
- TAPET

098/127638

Iaşi, B-dul Poitiers 14 (fost ICRM)

UNIVERSAL OCCIDENT SRL

societatea comercială

CONSART sa

Iaşi B-dul Copou nr. 3

organizează în ziua de 25 octombrie 1993, ora 10.00, la sediul societăţii, **LICITAŢIE** pentru **ÎNCHIRIEREA URMĂTOARELOR SPAŢII:**

1. Spaţii pentru birouri (eventual cu mobilier) -situate în B-dul Copou nr. 3 (sediul administrativ) la etajele 2-3-4 şi parţial etaj 5, în suprafaţă de 1046 mp + spaţii comune.
2. Spaţii de depozitare 3.000 mp în magazii închise şi în şoproane acoperite şi platforme betonate. Acestea beneficiază de acces la linie garaj, mijloace de manipulare şi alte utilităţi necesare exploatării.
3. S.C. CONSART S.A. Iaşi scoate la vînzare prin licitaţie publică: 115 mp spaţii comerciale finalizate la parterul blocului SC 11 Dacia şi 120 mp spaţii comerciale în curs de execuţie, cu structura terminată, la parterul blocului SD2 Dacia.

Licitaţia va avea loc la data de 12 noiembrie 1993, ora 10.00.

Relaţii suplimentare: Birou Producţie-Investiţii, telefon 146220, int. 276.

ANCHETA MONITORUL

Acordarea clauzei naţiunii celei mai favorizate pentru România ar crea mari avantaje pentru firmele ieşene

Clauza naţiunii celei mai favorizate reprezintă o serie de facilităţi de natură economică, acordate de administraţia Statelor Unite ale Americii unor ţări cu care au stabilit relaţii comerciale, dar care îndeplinesc anumite condiţii interne, de natură social-politică. Ţările care beneficiază de clauză, pot exporta anumite produse proprii în S.U.A., taxele care trebuie plătite fiind mult diminuate. În acest fel, piaţa S.U.A. poate absorbi o cantitate sporită de produse ale ţării respective, acestea putînd concura cu obiecte similare, provenite din import, sau chiar din S.U.A. Ţinînd cont de puterea economiei americane, ca şi de tehnologiile de vîrf folosite, a căror productivitate este foate mare, Clauza naţiunii celei mai favorizate permite celor care au primit-o modernizarea proceselor de producţie.

Gheorghe Piţul - director general al S.C. TEHNOTON S.A.: "Acordarea clauzei ar însemna sporirea exportului de produse pe piaţa occidentală".

În a doua jumătate a anului 1988, România a renunţat la clauza naţiunii celei mai favorizate deoarece trebuiau îndeplinite anumite condiţii de ordin social-politic, care nu erau pe placul fostei conduceri comuniste a ţării. Acesta este unul dintre motivele care au creat nu numai disfuncţionalităţi de natură internă ale economiei naţionale, dar a dus şi la izolarea economică a României, cu rezultate dezastruoase pentru toată populaţia. Pînă la ora actuală, acordarea acestei clauze pentru România a fost dezbătută în Senatul american şi de către membrii Comisiei economice a Camerei Reprezentanţilor, care şi-au dat acordul. Etapele care au mai rămas de parcurs sînt cele ale discuţiilor şi votului membrilor Camerei Reprezentanţilor şi semnarea acestui act de către preşedintele Bill Clinton. Practic ne aflăm în aceeaşi situaţie din perioada premergătoare alegerilor parlamentare, din România anului 1992, cînd această acţiune a fost stopată de Tom Lantos, membru al Camerei Reprezentanţilor a S.U.A. În condiţiile în care România ar primi clauza, aceasta ar însemna, practic, o salvare a economiei româneşti, din punctul de vedere al relaţiilor internaţionale. Un argument în favoarea acestei afirmaţii îl reprezintă declaraţia directorului general al S.C. TEHNOTON S.A., Gheorghe Piţul: "Consider clauza ca pe o «notă de bună purtare» pentru România, cu efecte nu numai în relaţiile cu S.U.A., ci şi cu alte state. Pentru TEHNOTON, efectele se vor constitui, cred, în demararea cooperării cu Coreea de Sud, cooperare începută în luna februarie 1993, dar nefinalizată pînă acum. De asemenea cred că vom putea relua exportul de produse TEHNOTON pe piaţa occidentală, export ce a fost stopat cu cîţiva ani în urmă."

Pentru a evidenţia faptul că acordarea Clauzei naţiunii celei mai favorizate pentru România are implicaţii în toate sectoarele economiei, prezentăm mai jos o serie de opinii ale unor directori de societăţi comerciale cu capital de stat, din Iaşi.

Victor Ghircoiaş, director general al S.C. MOLDOMOBILA S.A.: "Pentru noi, obţinerea clauzei înseamnă foarte mult deoarece avem şanse de a reintra pe piaţa S.U.A., avînd în vedere faptul că am colaborat deosebit de avantajos cu patru firme americane, înainte de 1988. Chiar în aceste condiţii, în care nu beneficiem de facilităţile clauzei, o delegaţie a firmei noastre prospectează în prezent piaţa americană, prin participarea la tîrgul de mobilă din HAYPOYNT, în S.U.A. Sperăm ca, în a doua jumătate a anului 1994, să ajungem la un volum de export, în valoare de 1 milion de dolari, pe piaţa americană."

Corneliu Stan, director general al S.C. TEROM S.A.: "Sîntem deosebit de interesaţi de obţinerea Clauzei naţiunii celei mai favorizate deoarece această piaţă poate absorbi un volum foarte mare din produsele noastre. În această perioadă avem contacte cu aproape 10 firme americane, prin care sperăm să reînnoim relaţiile cu piaţa americană."

Karl Müller, director general al S.C. SUPREM S.A.: "Deşi nu am avut şi nu avem relaţii cu firme din S.U.A., consider că acordarea clauzei naţiunii celei mai favorizate este foarte utilă pentru agenţii economici."

Florin Neamţu, inginer şef la S.C. IASICONF S.A.: "Am avut comenzi foarte mari din partea firmelor americane, la nişte preţuri foarte avantajoase. Deşi avem toate capacităţile de producţie acoperite prin comenzi la ora actuală, şi colaborăm cu firme tradiţionale din Germania şi Marea Britanie, în cazul în care România va primi clauza, sîntem deschişi oricăror parteneri de afaceri. Pot spune că am fost contactaţi deja de o serie de firme din S.U.A., interesate de produsele noastre."

Un alt segment de producţie, care poate avea o desfacere sigură pe piaţa americană, este cel al semifabricatelor. Un exemplu în acest sens îl constituie contractul încheiat de S.C. TEPRO S.A. cu o firmă din S.U.A., contract în valoare de 3 milioane de dolari americani. Posibilităţile de colaborare vor creşte în mod semnificativ după acordarea clauzei, Adrian Teodoriu, directorul S.C. TEPRO declarînd că: "... posibilităţile de desfacere a produselor noastre ar creşte considerabil, putînd astfel obţine profituri uriaşe." *(Mihaela BREZEANU; Alin TOCAN)*

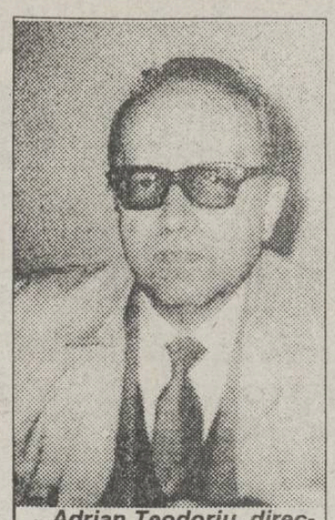

Adrian Teodoriu, directorul de la S.C. TEPRO S.A.: "Prin clauză putem obţine profituri uriaşe".

Încă un scandal la Iaşi

Expoziţia de ceasuri porno nu va fi organizată la Palatul Culturii

■ *Ceasurile urmau să fie aduse la Iaşi de la Muzeul de Ceasuri de la Ploieşti de către directorul Galeriilor Anticariat, Dumitru Grumăzescu*

Dl. Dumitru Grumăzescu, directorul Galeriilor Anticariat, a afirmat că nu va mai sponsoriza deloc Complexul Muzeal Moldova, atîta vreme cît doamna Adriana Ioniuc va mai fi directoarea acestei instituţii. În acest fel, laşul va fi lipsit de o interesantă manifestare culturală, pe care dl. Grumăzescu intenţiona să o sponsorizeze: o expoziţie de ceasuri porno. Exponatele - în totalitate unicate - se găsesc la Muzeul Ceasurilor din Ploieşti şi scenele erotice pe care le reprezintă sînt animate de mişcarea alternativă a pendulei. Doamna Ioniuc, directoarea Complexului Muzeal Moldova, cînd a aflat de intenţia domnului Grumăzescu, a exclamat: "Doamne fereşte! În Palatul Culturii nu vor fi expuse asemenea ceasuri".

Motivul pentru care a început disputa între cei doi directori a fost însă altul.

În urmă cu două săptămîni, o cetăţeană germană, de origine română, a achiziţionat de la Galeriile Anticariat: un fier de călcat cu cărbuni (începutul secolului XX); o rîşniţă de cafea şi o piuliţă - din aceeaşi perioadă - şi un pendul, producţie de serie, utilizat de către CFR în perioada interbelică. Pendulul a fost achiziţionat contra sumei de 200.000 lei, iar celelalte obiecte au costat în total 15.000 lei.

Dl. Grumăzescu, directorul Galeriilor Anticariat, ne-a declarat că Adriana Ioniuc, directoarea Muzeului, nu a vrut să semneze documentele prin care atestă faptul că obiectele respective pot părăsi ţara, deşi nu erau obiecte aparţinînd Patrimoniului Naţional.

Pînă la urmă, cetăţeana germană a părăsit ţara cu obiectele respective, grănicerii declarîndu-i: "pentru fiarele astea vechi nu e nevoie de aprobare".

Directoarea Muzeului Moldova a declarat că nu avea cum să semneze fără controlul comisiei de Avizare a Exportului de Obiecte de Artă Plastică şi Decorativă, comisie care nu se găsea atunci în unitate. Pe de altă parte, d-na Ioniuc a mai adăugat că în ţară există foarte puţine obiecte de acest fel datînd din perioada interbelică şi nici chiar Muzeul de Istorie din Iaşi nu poate expune o rîşniţă de cafea de la începutul secolului. Dl. Grumăzescu a afirmat că d-na Ioniuc este incompetentă din moment ce confundă nişte obiecte uzuale cu valori de patrimoniu.

În privinţa unei eventuale sponsorizări a unei expoziţii de ceasornice, d-na directoare a Muzeului Moldova ne-a menţionat, referitor la dl. Grumăzescu: "Nu-i dă nimeni pe mînă patrimoniul de la Muzeul de Ceasuri din Ploieşti, patrimoniu în valoare de 750 milioane lei, unui om care conduce o consignaţie". **(Dan FODOR)**

Pensionaţi înainte de 1 iulie 1992

40.000 de ţărani ieşeni primesc o pensie de cel mult 3.200 lei

■ *la Oficiul de pensii pentru agricultori se primesc zilnic zeci de reclamaţii*

În judeţul Iaşi, 40.000 de ţărani pensionaţi CAP înainte de 1 iulie 1992 primesc o pensie de 3 ori mai mică decît cei care s-au pensionat după această dată. Pensiile au fost calculate după Legea 4/1977, nivelul acestora nedepăşind 3.200 lei. Datorită modificărilor făcute în legislaţia privind pensionarea ţăranilor, cei care s-au pensionat după iulie 1992 sînt avantajaţi din punct de vedere material. Astfel, chiar dacă nu şi-au realizat volumul de muncă prevăzut în vechile normative CAP, ei beneficiază de pensii ce depăşesc 13.000 lei. Tot datorită acestor modificări, vechimea minimă în CAP care se ia în calculul pensiei este de 5 ani, pensia ridicîndu-se în acest caz la 3.220 lei. Acest lucru a nemulţumit pensionarii care au lucrat în CAP 25 de ani şi mai mult, prin faptul că ei primesc aceeaşi pensie cu cei care au vechime incompletă în CAP. Genoveva Siminiuc, şef Oficiu pensii pentru agricultori, ne-a declarat că se primesc zilnic zeci de reclamaţii în legătură cu situaţia anormală menţionată mai sus.

Internările în spitale nu mai sînt gratuite pentru anumite categorii sociale

Conform precizărilor făcute de către Ministerul Sănătăţii, numai o parte din populaţia ţării noastre beneficiază de asistenţă medicală gratuită pe timpul internării. În această categorie intră: salariaţii (inclusiv salariaţii la patronii particulari) şi membrii lor de familie; şomerii; membrii Uniunii Scriitorilor, Artiştilor Plastici, Barourilor de avocaţi, compozitorii; personalul din cadrul cultelor şi membrii familiilor lor; copiii pînă la 16 ani inclusiv; elevii şi studenţii; femeile gravide, lehuzele şi femeile donatoare de lapte de mamă (pe perioada cît donează lapte); mamele care însoţesc copii în vîrstă de pînă la 3 ani inclusiv, pe perioada internării acestora; femeile nesalariate, cu un copil în vîrstă de pînă la 16 ani, sau cu cel puţin trei copii în viaţă; donatorii de sînge permanenţi, chiar dacă sînt nesalariaţi; donatorii onorifici de sînge, cu cinci donări în ultimii cinci ani; militarii în termen; recruţii înapţi temporar, precum şi bolnavii cu afecţiuni cronice, provenite din timpul satisfacerii stagiului militar; sportivii aflaţi în cantonamente; pensionarii şi membrii lor de familie, cuprinşi în sistemul asigurărilor sociale; persoanele persecutate politic de regimul comunist; urmaşii eroilor martiri, răniţii în Revoluţie, pensionarii de invaliditate; nevăzătorii; dependenţii social stabiliţi de primării; bolnavii cu boli transmisibile şi boli cronice netransmisibile, stabilite de Ministerul Sănătăţii; bolnavii psihic periculoşi; persoanele fizice necuprinse într-un sistem de asigurări sociale, pe baza plăţii contribuţiei unităţilor sanitare din teritoriu şi a legitimaţiei tip, eliberate de aceste unităţi. În ce priveşte categoria bolnavilor plătitori, aceştia sînt: persoanele care nu sînt încadrate în muncă, inclusiv copiii peste 16 ani, care nu-şi continuă studiile, sau nu sînt salariaţi; persoanele care nu sînt cuprinse într-un sistem de asigurări sociale de boală; liber profesioniştii care nu sînt cuprinşi într-un sistem de asigurări sociale; străinii aflaţi temporar pe teritoriul ţării noastre, cu excepţia celor care beneficiază de prevederile unor convenţii sau acorduri internaţionale. Menţionăm că străinilor cu domiciliul în România li se aplică acelaşi regim ca şi cetăţenilor români. *(Mihaela CĂNĂNĂU)*

La ferma Galata a I.A.S. Miroslava

Paznicii vînd sacul de mere cu o mie de lei sau contra doi litri de tulburel

Deşi a fost angajată o armată de paznici, se întîmplă ca, tocmai paznicii să fie aceia care vînd merele la cele mai liberalizate preţuri: 1.000 lei sacul, adică 40-50 kg de mere, sau 2 litri de vin, care poate să fie şi tulburel.

Tot din cauza tulburelului, abia se ţineau pe picioare sîmbătă, 16.10.1993, în jurul orei 17,00, domnii Mihai Pipirig şi Constantin Ciobanu, ambii tehnicieni angajaţi la ferma Galata. Mai mult, aceşti "distinşi" domni erau însoţiţi de un al treilea, la fel de "parfumat", care se recomanda, deşi nu prezenta nici o legitimaţie, căpitan de Poliţie Pintilie. Acest trio, pe lîngă faptul că tolera "afacerile" paznicilor, era pe punctul de a declanşa un adevărat scandal cu proprietarii din vecinătatea fermei, folosind unui limbaj obscen.

Cel care se dădea drept căpitan Pintilie începuse să-şi ia rolul în serios, legîndu-se de oameni nevinovaţi care îşi vedeau de treburi în gospodăriile lor. Mai recalcitrant, dl. M. Pipirig, de la agresiunile verbale era pe punctul de a trece la agresiuni fizice, fiind oprit la timp de poziţia fermă a cîtorva cetăţeni. La scurt timp după incident, dl. M. Pipirig a fost reţinut de organele de Poliţie şi anchetat pentru sustragere. Am luat legătura cu dl. ing. Viorel Lefter, şeful fermei Galata, care ne-a declarat că nu ştie cine este enigmaticul căpitan de poliţie. În ceea ce priveşte atitudinea d-lui tehnician Constantin Ciobanu, am fost asiguraţi că se vor lua cele mai severe măsuri disciplinare. **(Liviu MIHALCEA)**

Încă un motiv de grevă generală?

Salariile din învăţămînt s-ar putea indexa cu 15%

În cursul zilei de ieri au continuat discuţiile dintre reprezentanţi ai Guvernului şi reprezentanţi ai sindicatelor din învăţămînt, principala problemă dezbătută fiind cea a indexării salariilor. În pofida salariilor de mizerie din învăţămînt, Guvernul a considerat prea mare procentul de indexare înaintat de sindicate. În privinţa negocierii salariilor, o sursă din Ministerul Învăţămîntului ne-a declarat că guvernanţii intenţionează o indexare cu 15% - cifră inacceptabilă pentru sindicate, care au cerut iniţial 56%, apoi 42%. Dacă nu se va ajunge la o soluţie de compromis, marile confederaţii sindicale vor declanşa în viitorul apropiat grevă generală. (D.F.)

Astăzi încep "Zilele pediatriei ieşene"

Astăzi, 22 octombrie, la Spitalul de copii "Sf. Maria" din Tătăraşi, are loc cea de-a VII-a ediţie a "Zilelor pediatriei ieşene".

Consfătuirea ştiinţifică are drept temă "Deficienţe nutriţionale ale sugarului şi copilului mic". La lucrări vor participa medici de specialitate din centrele universitare medicale (Cluj, Timişoara, Tg. Mureş şi, bineînţeles, Iaşi), din Chişinău (Republica Moldova), precum şi pediatri suedezi. Printre rapoartele ştiinţifice care suscită un real interes, sînt cele prezentate de către prof. dr. Ioan Tansanu - preşedintele secţiei pediatrie - conf. dr. Stela Goţia, conf. dr. Grigore Dimitriu şi conf. dr. Dan Moraru. Alături de aceste rapoarte ştiinţifice, vor fi discutate alte 75 de comunicări ale celorlalţi participanţi. *(M. CĂNĂNĂU)*

"Zilele Şcolii generale nr. 38" (fosta "Petru Poni")

Sîmbătă, 23 octombrie, la Şcoala generală nr. 38 Iaşi vor începe "Zilele şcolii". Vor participa absolvenţi ai şcolii şi actuali elevi şi profesori. La ora 11,00, în prezenţa scriitorului Aurel Leon, care va prezenta momentul, va fi dezvelit bustul lui Petru Poni. La ora 12,00, se va inaugura Laboratorul de informatică, conf. dr. ing. Mircea Ilinca fiind coordonator. Vor urma momente cultural-artistice, inaugurarea unei expoziţii de desene ale copiilor. La ora 12,00, inaugurarea Cercului de mecanică auto şi a Cercului de dactilografie împreună cu începerea meciurilor de fotbal din cadrul "Cupei Scolii nr. 38" vor întregi prima zi festivă. În "Cupa Şcolii nr. 38" la fotbal vor fi invitaţi F.C. Polynx Iaşi, Liceul cu Program Sportiv Iaşi şi clasa de fotbal a Şcolii nr. 23. Duminică este programată o întîlnire cu foşti elevi ai şcolii, de la ora 10,00, iar de la ora 12,00 va începe un concurs între chimişti (invitată Monica Nănescu, de la Muzeul Chimiei Românesti "P. Poni"). Luni, la ora 16,30, va avea loc o dezbatere intitulată "Experienţe pozitive în contextul reformei învăţămîntului".

A apărut numărul 3, serie nouă, al revistei de cultură
TIMPUL

TIMPUL
Revistă de cultură
Un ministru energic
MEMORIE ŞI UITARE
Paul Goma
Împotriva tuturor
Şalamov
Ultima lupă a secolului Pagubelor
Mihai Ursachi
Val Condurache - p.4
Al. Călinescu - p.9
Alex. Paleologu - p.17

MONITORUL
organizează luni, 25 octombrie, ora 13.00, CONCURS pentru ocuparea unui post de
DACTILOGRAFĂ
(culegere de texte pe computer).
Înscrierile se fac la secretariatul redacţiei (str. Smîrdan nr. 5) astăzi, mîine şi luni, între orele 10.00-13.00.

CERERE DE OFERTĂ DE COOPERARE
S.C. CERAMICA S.A. Iaşi,
cu sediul în Str. Calea Chişinăului nr. 176, capital social H.G. 26/1992 432.388 mii lei, producătoare de blocuri ceramice, ţigle, placaj ceramic, tuburi pentru drenaj, blocuri din beton cu agregate uşoare,
dorește înființarea în spațiile existente a unei capacități de fabricare a faianței.
Prin înfiinţarea de societăţi mixte, se doreşte ca partenerul de asociere să contribuie la retehnologizarea producţiei, creşterea calităţii şi eficienţei producţiei, reducerea consumurilor energetice, desfacerea produselor etc.
Termenul de prezentare a ofertelor este de 30 de zile de la data publicării cererii de ofertă pentru cooperare.
Relaţii suplimentare la telefon (fax): 098/130602.

ASOCIAŢIA DE KARATE TRADIŢIONAL DIN ROMANIA
CLUBUL KARATE-KAI IAŞI
Instructor Mihai BERNESCU
3 dan shotokan
anunţă redeschiderea cursului pentru copii, 8 - 13 ani, la Sala de Educaţie Fizică a Liceului Naţional, Str. Arcu nr. 3, începînd cu data de 15 octombrie.
KARATE
Antrenamente şi înscrieri: luni, miercuri 14.30 - 16.00; duminică 13.00 - 15.00

APELAŢI CU ÎNCREDERE LA SERVICIILE TAXIURILOR DE STAT,
TAXICOM
Taxiurile noastre pot fi recunoscute cu uşurinţă datorită casetelor luminoase "MONITORUL" pe care NUMAI NOI le avem.
OFERIM RAPIDITATE, CONFORT ŞI CELE MAI MICI PREŢURI PE KILOMETRU
200 lei/Km - tarif unic (zi, noapte)
tel. 953 sau 146593

©N-E Advertising 1993

Începînd de săptămîna viitoare

Se poate declanşa un nou război între guvern şi sindicate

■ *propunerile guvernului pentru indexarea salariilor şi nivelul salariului minim pe economie ar putea duce la manifestaţii de amploare*

Ce spun sindicatele

"Prăpastia dintre salarii şi preţuri se va adînci"

Într-un interviu acordat cotidianului nostru, liderul Uniunii Teritoriale Iaşi a CNSLR-Frăţia, Ioan Pascal, ne-a declarat că preconizatele negocieri Guvern-Sindicate, privind indexarea salariilor şi nivelul salariului minim pe economie, nu vor duce decît la mărirea "prăpastiei" dintre salarii şi preţuri. Ioan Pascal a mai precizat că, de fiecare dată cînd au avut loc astfel de negocieri, creşterea preţurilor a fost acoperită în proporţie de 50-60 %. Din această cauză, s-au creat discrepanţe uriaşe între salarii şi preţuri, cu efecte dezastruoase asupra nivelului de trai al populaţiei.

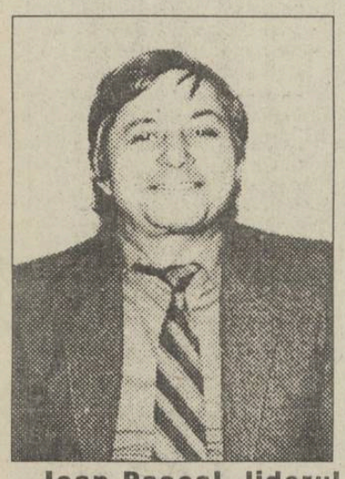

Ioan Pascal, liderul ieşean al Confederaţiei CNSLR - Frăţia, crede că actuala stare de spirit a populaţiei este "liniştea dinaintea furtunii".

Lidernul CNSLR-Frăţia este de părere că nivelul salariului minim pe economie ar fi trebuit să fie cu cel puţin 50 % mai mare decît valoarea actuală, dacă Executivul ar fi acoperit de fiecare dată creşterea preţurilor în proporţie de 100 %.

Ioan Pascal a afirmat că, deşi în ultimul timp nu au mai fost organizate acţiuni revendicative de proporţie, este foarte posibil ca, în curînd, să asistăm la manifestaţii de amploare. Actuala stare de spirit a populaţiei poate fi caracterizată ca fiind "liniştea dinaintea furtunii", a mai precizat liderul ieşean al CNSLR-Frăţia.

Confederaţia sindicală CNSLR Frăţia a transmis ieri Guvernului un comunicat prin care solicită punerea imediată la dispoziţie a materialelor necesare pentru începerea negocierilor privind salariul minim pe economie, indexare şi raportul preţuri-salarii. Marţi, 19 octombrie, urma să se desfăşoare la Guvern negocieri, în prezenţa primului ministru, privind sectoarele bugetare, iar miercuri, 20 octombrie, negocieri referitoare la salariul minim pe economie. Ambele întîlniri au fost amînate de partea guvernamentală pentru o dată ce nu a fost încă stabilită. Victor Ciorbea, preşedintele CNSLR-Frăţia, consideră că această întîlnire este "o altă acţiune ce se înscrie perfect în politica de tergiversare cu care ne-a obişnuit Guvernul, o acţiune făţişă în detrimentul populaţiei, ce a ajuns deja la limita suportabilităţii". **(Sorin SIMON)**

Ce spune guvernul

"Cifrele indexării rămîn secrete pînă la întîlnirea cu sindicatele"

■ *ieri, la întîlnirea de lucru a premierului Văcăroiu cu miniştri şi consilieri, s-au făcut simple propuneri, fără să se ia nici o decizie fermă*

Ieri, începînd cu ora 9, a avut loc o întîlnire de lucru a premierului Nicolae Văcăroiu cu miniştri şi consilieri, în vederea stabilirii propunerii de indexare salarială, ce urmează a fi făcută la negocierile cu sindicatele, de săptămîna viitoare, de către dl. Octavian Partenie. Este vorba de indexarea salarială pentru trimestrul IV, pe anul 1993. Voind să aflăm amănunte despre această întîlnire, am luat legătura cu dl. Ioan Roşca, purtătorul de cuvînt al Guvernului. Dl. Roşca ne-a declarat următoarele: "Propunerile privitoare la viitoarea indexare salarială au fost făcute de dl. Florin Georgescu, ministrul Finanţelor, de dl. Mircea Coşea, ministrul Reformei, de către specialişti de la Finanţe şi Comerţ, au fost mai mulţi care au făcut propuneri la întîlnirea cu dl. prim-ministru Nicolae Văcăroiu. Cifre, însă, nu vă pot da, pentru că cifrele se vor discuta numai cu sindicatele". Negocierile Guvern-Sindicate, în privinţa noilor indexări salariale, vor începe săptămîna viitoare. Ca de obicei, negociator din partea Guvernului va fi dl. Octavian Partenie.

În final, dl. Ioan Roşca ne-a spus că nu s-au luat, ieri, nici un fel de decizii ferme, întîlnirea rezumîndu-se doar la nişte simple propuneri. **(Dorin POPA)**

MONITORUL INTERN

■ ***Ministrul Mircea Coşea crede că este momentul să devenim parteneri egali cu SUA***

Joi, 21 octombrie, delegaţia OPIC a organizat un seminar pe tema "Oportunitatea investiţiilor în România". Au fost prezenţi Mircea Coşea, ministru de stat, preşedintele Consiliului pentru Coordonare, Strategie şi Reformă Economică, Nicolae Jantea, preşedintele ARD, Andrei Chirică, ministrul Comunicaţiilor, Nicolae Done, director general la Ministerul Finanţelor. Mircea Coşea s-a declarat nemulţumit de întîrzierea procesului de reformă în România, afirmînd că prin reformă înţelege în primul rînd o modernizare a economiei. În acest sens, Guvernul României este interesat să atragă cele mai mari firme americane pentru a investi în ţara noastră. "Astăzi este momentul să arătăm că putem deveni parteneri egali cu SUA", a încheiat demnitarul român.

■ ***Nici parlamentarii PDSR nu sînt mulţumiţi de Guvern***

Faptul că Guvernul nu a procedat la audierea celor patru miniştri (numiţi pe 28 august) în Parlament a provocat şi nemulţumirea parlamentarilor PDSR, ne-au declarat surse din partidul de guvernămînt. "Atîta timp cît audierea avea loc pe comisii, iar votul din comisii era consultativ, ridică semne de întrebare faptul că Guvernul nu a permis audierea. Se poate vorbi de lipsă de transparenţă, de rigiditate, dar şi de existenţa unor fricţiuni între Guvern şi Parlament, iar această atitudine subliniază, o dată în plus, tendinţa de minimalizare a Parlamentului de către Guvern. Trebuie să recunoaştem că şi noi sîntem nemulţumiţi, nu numai opoziţia".

■ ***Luni, moţiunea simplă a opoziţiei va fi dezbătută separat de Camerele Parlamentului***

Birourile Permanente reunite au stabilit ca dezbaterile moţiunii depuse de opoziţie să aibă loc luni, în şedinţe separate la Camera Deputaţilor şi la Senat. În legătură cu această decizie, agenţia Mediafax a cerut amănunte suplimentare lui Tokay György, liderul grupului parlamentar UDMR din Camera Deputaţilor. "Această decizie are o motivaţie pur tehnică: între cele două Camere legislative există un decalaj în ce priveşte viteza de adoptare a legilor. S-a preferat să nu se perturbe activitatea Camerei Deputaţilor printr-o nouă şedinţă în plen". Drept urmare, pe ordinea de zi difuzată deputaţilor pentru săptămîna viitoare, la punctul 4 figurează dezbaterea moţiunii depuse de 80 de deputaţi. Aceasta va fi dezbătută luni, cu începere de la ora 16,00.

■ ***Directorul SRI - un liberal?***

Membrii Comisiei parlamentare pentru controlul SRI au avut ieri primul contact mai serios cu cadrele active ale SRI. Un membru al comisiei a declarat unui reporter Mediafax că, în comparaţie cu acestea, Virgil Măgureanu este un "adevărat liberal". În timp ce el pare dispus să modernizeze şi să adapteze SRI la cerinţele statului de drept, unii ofiţeri SRI se arată opaci la astfel de idei.

MONITORUL EXTERN

■ ***Statele Unite ameninţă China cu retragerea Clauzei Naţiunii Celei Mai Favorizate***

Statele Unite au ameninţat, miercuri, că vor retrage Chinei Clauza Naţiunii Celei Mai Favorizate, dacă ea nu va face eforturi în domeniul respectării drepturilor omului, reducerii barierelor vamale şi neproliferării nucleare. Secretarul de stat, Warren Christopher, a declarat că nu se gîndeşte la o prelungire a clauzei, începînd cu iunie 1994, iar reprezentantul pentru comerţ, Mickey Kantor, a indicat că Washingtonul va majora taxele vamale la importurile chineze, dacă nu vor fi respectate aceste condiţii.

■ ***Rusia va trimite trupe de menţinere a păcii în Gruzia***

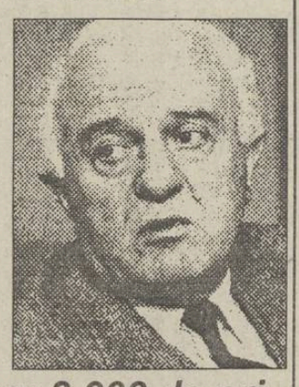

Ministrul rus de externe a anunţat miercuri că, la cererea liderului gruzin, Eduard Sevardnadze, Rusia va trimite trupe în Gruzia, pentru a asigura protecţia unei importante linii de cale ferată. Potrivit indicaţiilor ministerului rus, aceasta va fi numai o misiune de menţinere a păcii, la care participă şi unităţi din Gruzia, Armenia şi Azerbaidjan, întrucît linia ferată vizată deserveşte capitalele celor trei ţări.

■ ***Israelul va elibera 2.000 de prizonieri palestinieni***

Statul evreu va elibera pînă la 2.000 de prizonieri palestinieni, în următoarele două săptămîni. Vor beneficia de prioritate persoanele bătrîne, bolnave, prizonierii tineri şi cei care au executat peste două treimi din sentinţă. Femeile vor fi, de asemenea, tratate cu prioritate şi va fi luată în considerare afilierea politică a prizonierilor.

■ ***Franţa şi Rusia au semnat un acord cu privire la dezafectarea armamentului nuclear***

Ministrul de Externe francez, Alain Juppé, şi cel rus, Andrei Kozîrev, au semnat la Paris un acord ce stipulează că Franţa va acorda asistenţă Rusiei pentru dezafectarea capetelor nucleare învechite ale fostei Uniuni Sovietice. În baza acestui acord, Franţa va acorda Rusiei un ajutor de 400 milioane de franci (70 milioane dolari).

■ ***Preşedintele Boris Elţîn a extins componenţa Consiliului de Securitate al Rusiei***

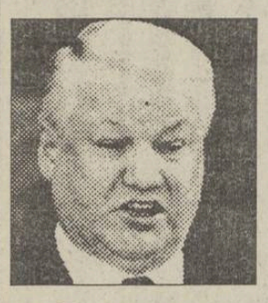

Preşedintele Boris Elţîn a emis un decret, în baza căruia se extinde componenţa Consiliului de Securitate al Federaţiei Ruse. Alături de vechii membri, din acest organism vor mai face parte şi Egor Gaidar, Boris Fiodorov şi Serghei Şakhrai. Consiliul de Securitate este organul suprem, în materie de securitate internă şi externă, al Rusiei.

■ ***Procuratura Gruziei a emis mandate de arestare pentru Sviad Gamsahurdia şi comandantul trupelor acestuia***

Procuratura Gruziei a emis mandate de arestare pentru fostul preşedinte al ţării, Sviad Gamsahurdia, pentru comandantul trupelor acestuia, Luti Kobalia, şi pentru alţi lideri sviadişti. Se afirmă că aceştia au comis, în vestul Gruziei, acte criminale de amploare, ameninţînd integritatea, securitatea şi independenţa statului.

Washingtonul propune deschiderea NATO pentru fostele ţări comuniste

■ ***acum vor putea fi admise în NATO toate ţările fostului Pact de la Varşovia***

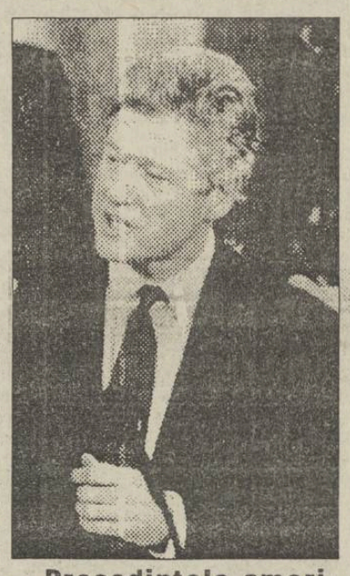

Preşedintele american Bill Clinton a făcut o propunere ce părea pînă în 1989 de domeniul fantasticului.

S.U.A., care pînă acum se arătaseră rezervate faţă de ideea unei eventuale lărgiri a Alianţei Nord-Atlantice, prin includerea fostelor ţări membre ale Tratatului de la Varşovia, par a-şi fi schimbat atitudinea, pronunţîndu-se acum în favoarea deschiderii porţilor NATO, semnalează agenţia France Presse, care citează declaraţiile făcute de un înalt oficial american, ce îl însoţeşte pe secretarul de stat al SUA, Warren Christopher, într-o vizită oficială la Budapesta. Potrivit afirmaţiilor acestui oficial american, "acum sînt deschise porţile pentru admiterea în NATO a tuturor ţărilor fostului Pact de la Varşovia, fără nici un fel de discriminare". În legătură cu aceasta, el a precizat că "este vorba de un proces evolutiv, care va duce la lărgirea NATO, dar pentru care SUA nu sugerează, în acest stadiu, un calendar anume şi nici nu fixează criteriile ce trebuie îndeplinite pentru a obţine calitatea de membru al Alianţei Atlantice". Oficialul american a mai adăugat că Warren Christopher va furniza interlocutorilor săi maghiari precizări clare în legătură cu teza "parteneriatului pentru pace", pe care SUA au lansat-o la recenta reuniune a miniştrilor Apărării, ai ţărilor NATO, ce a avut loc la Travemünde (Germania) şi care vizează tocmai lărgirea Alianţei Atlantice. Cu ocazia summit-ului statelor NATO, ce se va ţine în ianuarie 1994, ţările atlantice vor trebui să facă paşi concreţi pentru "întărirea sistemului de securitate şi apărare europeană".

Lovitură de forţă a preşedintelui Serbiei

■ ***Slobodan Miloşevici a dizolvat Parlamentul de la Belgrad***

Preşedintele Serbiei, Slobodan Miloşevici, a dizolvat miercuri parlamentul republicii şi a anunţat alegeri legislative pentru luna decembrie. Într-o scurtă declaraţie, preşedintele Miloşevici a arătat că a adoptat această hotărîre din cauza "blocării mecanismului de decizie" al Parlamentului. Preşedintele parlamentului, Zoran Arandjelovici, a stabilit data de 19 decembrie pentru desfăşurarea alegerilor legislative, informează AFP, preluînd o relatare a agenţiei iugoslave Taniug.

Dizolvarea parlamentului a survenit după dezbateri asupra unei moţiuni de cenzură împotriva guvernului, depusă de Partidul Radical Sîrb, ultranaţionalist, dezbateri care timp de o săptămînă nu au dus la nici o concluzie.

În urma protestelor ţărilor din Asia de Est

Rusia a renunţat la cea de-a doua operaţie de deversare de deşeuri nucleare în Marea Japoniei

Ministerul de Externe al Japoniei a anunţat joi dimineaţă că Rusia a renunţat la efectuarea celei de-a doua operaţii de deversare în Marea Japoniei a unor deşeuri nucleare. Această decizie a fost comunicată ambasadorului japonez la Moscova, de către şeful secţiei Asia-Pacific, din cadrul MAE rus, Nikolai Soloviov. Acesta din urmă a precizat ambasadorului că a fost însărcinat special de către ministrul de externe al Rusiei, Andrei Kozîrev, să facă această comunicare cît mai urgent posibil. În acelaşi timp, diplomatul rus a propus ca o comisie de experţi ruşi şi japonezi să se întrunească, la 27-28 octombrie a.c., pentru a discuta pe larg problema deversării de deşeuri toxice în mare, propunere cu care Japonia a fost de acord. Partea rusă a mai sugerat ca această comisie să aibă şi o a doua întîlnire, între 10 şi 11 noiembrie a.c. După cum aminteşte AFP, la 17 octombrie a.c., o navă rusească a deversat în Marea Japoniei o cantitate de 900 metri cubi de deşeuri nucleare, provenind de la reactoarele unor submarine cu propulsie nucleară, staţionate în porturile ruseşti din Extremul Orient. Acţiunea a provocat proteste vehemente din partea Japoniei şi Coreei de Sud.

Lovitură de stat în Burundi

■ ***Preşedintele Melchior Ndadeye a fost arestat***

Palatul prezidenţial din Bujumbura, capitala statului Burundi, a fost atacat, joi dimineaţă, de trupe ale armatei, diplomaţii de la Kigali (Rwanda) vorbind despre o tentativă de lovitură de stat, organizată de minoritatea tribală Tutsi, care controlează armata, informează AFP şi Reuter. În urma atacării posturilor de radio şi televiziune din capitală, acestea şi-au încetat emisia, făcînd astfel dificilă urmărirea evenimentelor.

Preşedintele Melchior Ndadaye a fost arestat ieri de puciştii. Între timp, populaţia organizează acţiuni de rezistenţă faţă de puciştii, paralizînd 85 % din economia ţării.

Burundi cuprinde trei triburi: Hutus, Tutsi şi Twas, din care Hutus, cu 85 % din cele 5,6 milioane locuitori, este reprezentat de Melchior Ndadaye, primul preşedinte civil după 1962.

Agenţia de Turism NET

organizează o **excursie studenţească la Borsec,** în perioada 29 - 31 octombrie '93

- transport autocar
- cazare vile II
- blatiştii sînt admişi numai în braţe

Cost 7.000 lei/titular

Informaţii şi înscrieri:

- T17 - cam. 727, orele 18.00-21.30;
- Ag. Turism NET (Casa Modei - Mezanin), orele 9.15-17.00.

S.C. TEHNOFRIG S.A. vă invită la întîlnirea cu reprezentanţii săi în scopul contractării noii sale oferte pentru 1993 şi 1994

NU IROSIŢI BANII ŞANSA VĂ SURÎDE!

TEHNOFRIG

Investiţii profitabile în industria alimentară

- linii de îmbuteliat băuturi răcoritoare, bere, vin, apă minerală
- minifabrici de produse lactate 1000 sau 2000 litri zilnic
- aparate de preparat îngheţată
- lăzi frigorifice
- instalaţii de răcire pentru camere şi depozite mici frigorifice
- schimbătoare de căldură, pompe şi filtre pentru industria alimentară

ÎNTÎLNIREA VA AVEA LOC LA: IAŞI, S.C. ZIMBRUL S.A., B-dul Chimiei nr.2 în perioada 26 - 28.X.1993

Str. F-cii de Chibrituri, 5-11, 3400 Cluj-Napoca
Tel.: 40-95-132488, Fax: 40-95-132022, Telex 31222 tfrg r

CAFEAUA DE DIMINEAȚĂ

Admirînd o fotografie de pe vremuri

Aurel LEON

Cotrobăind prin vechiturile pictorului octogenar Costache Agafiței, am dat peste o fotografie de epocă, semnată de Launay - Iași, ca executant, și dedicată unei alte familii de Maria și I. Ionescu - Iași, la 28 ianuarie 1924. Întîmplarea aceasta îmi prilejuiește o serie întreagă de considerații, unele plăcute, altele amare, la care doresc a vă invita să luați parte. Pentru aceasta, îmi permit a ruga colegii din redacție să depună efortul pentru a reuși o cît mai bună reproducere a fotografiei Launey, care e o adevărată operă de artă. Tehnica noastră tipografică, abia sosită din America, nu are de unde ști cu ce meticulozitate și pasiune lucrau atelierele tipografice de pe vremuri, cinstindu-și profesia și firma. Admirînd această adevărată operă a genului, îmi aminteam de inițiativa revistei "Secolul XX" (nr. 200, din 1977) de a publica, sub titlul "La Helești - prezența timpului pierdut", o serie de fotografii ale familiei moșierului Goilav. În forșpanul însoțitor, scriitorul Ion Grigorescu spunea cîteva cuvinte, pe care le reproducem, deoarece se potrivesc și în cazul meu, de admirator al fotografiei alăturate: "Istoria fotografiei - artă nu este binecunoscută, atît din cauza neîncrederii în valoarea concepției celor ce au fost numiți "marii" fotografiei, cît și din faptul că numărul infinit al practicanților dizolvă aproape orice intenție de a selecta valori, sau de a găsi o orientare. Fotografia a fost și o afacere industrială, atît de mare, încît una din marile calități de bază ale ei - aceea de a fi o artă care ar permite minime acțiuni manuale și o extrem de rapidă materializare (întreprinderea Kodak, spre 1900, își face reclamă: "doar apăsați pe buton, restul îl facem noi") - este subminată de o falsă didactică, autoritară, comercială, adresată tocmai amatorilor, celor care n-ar trebui să fie cu nimic îngrădiți. Garabet Ibrăileanu, în "Amintiri din copilărie și adolescență", scrie despre vara anului 1886, cînd a fost la Helești, că era o lume de basm. Uneori, la masă, eram peste 40 de persoane. Și ce atmosferă de familie era! Cîtă dragoste pentru cronica acestei familii!"

Priviți, vă rog fotografia de alături. Acest părinte de familie, cu zece copii, înșiruiți în fir indian, era un simplu și modest librar din Iași, cunoscutul I. Ionescu. Avea o prăvălioară pe Lăpușneanu, lîngă intrarea la actualul muzeu al Unirii. E cunoscut pentru că l-a găzduit o vreme pe Eminescu și s-au publicat amintiri despre acea epocă. Prăvălia sa a ars dintr-o imprudență, după care Ionescu s-a mutat la București. Deci, în 1924, la cîțiva ani după război, familia Maria și I. Ionescu avea zece copii și arăta așa cum se vede: toți bine îmbrăcați și bine hrăniți. Cercetați-i pe rînd și judecați trena de viață a acestei modeste familii. Erau vremuri grele, lașii se refăceau după refugiul care îi secătuise. Comerțul cu cartea nu prea mergea. Totuși... Operați acum o translație în timp. Dacă dl. Ionescu ar trăi azi, în modernul oraș Iași, cu mijloace moderne la dispoziție, dar și cu nivelul nostru de trai, și ar avea la masă permanent 12 linguri, cum s-ar descurca? Numai pentru pîine și lapte nu i-ar ajunge o mie de lei pe zi! Feciorul lui cel mare, Alexandru, era student la Artele Frumoase și a fost gravor la Banca Națională. A realizat desene pentru bancnote. În acel an era student încă. Deci nici unul din copii nu producea, era întreținut de părinți. Cu toate acestea, familia, cu cei doi părinți așezați în față, arată destul de decent. Calculați, la prețurile actuale, numai îmbrăcămintea lor cît ar costa. Dar încălțămintea. Observați ce încălțăminte superioară au, din piele, nu din mușama. Numai mezinul e desculț. De-ar trăi azi, ar asculta desculț explicațiile de indexare ale premierului Văcăroiu și teoriile de specialist ale consilierului Negrițoiu. O asemenea fotografie e cel mai zdrobitor document privind decăderea în care ne-a adus regimul comunist, mai întîi pe față și apoi mascat, adică sub pseudonim. Care familie de astăzi are curajul să crească zece copii? Numai țiganii, fiindcă nu-i cresc ei, ci societatea. Puradeii se nasc fie cu mîna întinsă, fie cu ea în buzunarul altuia.

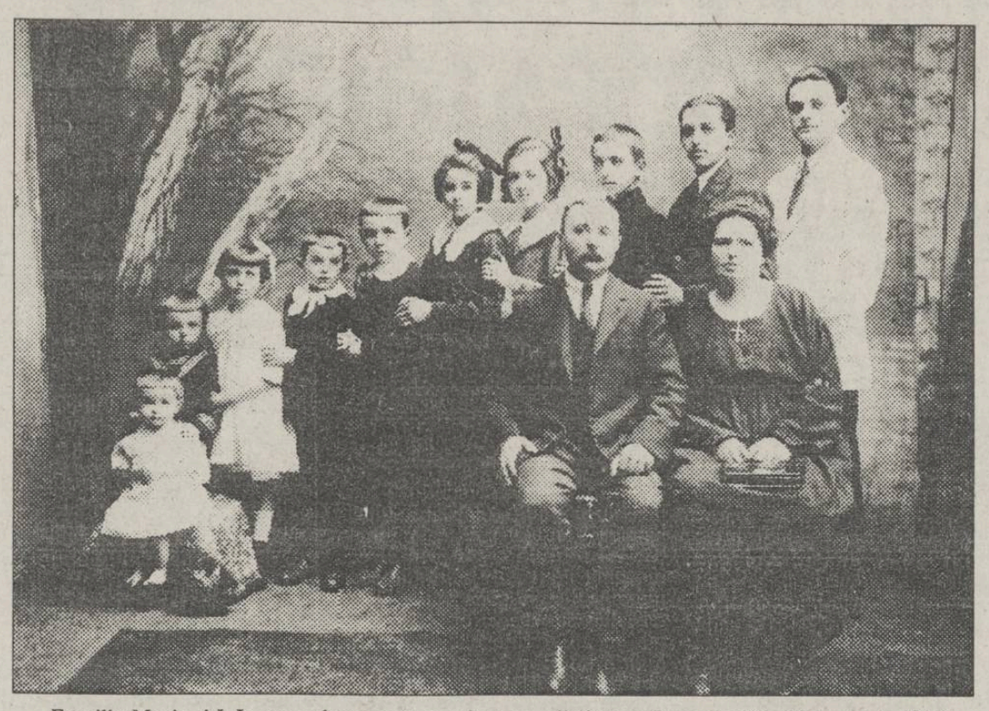

Familia Maria și I. Ionescu, împreună cu cei zece copii (fotografie realizată la 28 ianuarie 1924)

Ce frumoasă și sfîntă în frumusețea ei, e această familie de mic burghez al lașului, în liniștea ei senină, încrezătoare în ordinea lucrurilor, avînd grijile vieții în față și viitorul în spate! Cîți or mai fi trăind azi din cei zece? Mezinul desculț de pe strapontină ar avea 70 de ani. Carii vremii rod fără milă, dar simbolul rămîne. E altceva decît tabloul lui Goya, portretizînd familia regală a lui Carol al IV-lea al Spaniei, alături de Maria-Luiza și de infanți. Acolo, artistul judeca ironic treapta pe care trebuiau prezentați subiecții, aici artistul își privește cu duioșie tandră clienții din atelier. Fiecare detaliu e la locul lui, totul e luat în seamă, obiectivele aparatelor îl privește cu gală acuitate pe fiecare erou din cadru. Hotărt lucru: acest Launay era un bun profesionist. De menționat, că e absolvent al Artelor Frumoase din Iași, coleg cu N.N. Tonitza. E unul din francezii emigrați la Iași, în timpul prigoanei de după 1789. Din motive lucrative, a renunțat la pictură pentru fotografie. Cînd s-a stabilit la Iași, în 1934, N.N. Tonitza a locuit o vreme la fostul lui coleg, pe str. Sulfinei. Casa e locuită azi de pictorița Luiza Launay-Stati, fiica fotografului de odinioară. N-ar fi cazul ca Primăria să pună o placă amintitoare pe această casă?

În orice caz, admirînd frumusețea acestei familii și cunoscînd că, în casa librarului I. Ionescu, a locuit, vremelnic, Luceafărul, comparînd ceea ce ne spune opera lui Launay, cu vicisitudinile acestor vremuri, simțim pornirea de a reproduce niște stihuri eminesciene, scrise, poate, la masa de lemn din chilia lui Ionescu.

"Spuma asta-nveninată, astă plebe, ăst gunoi
Să ajungă-a fi stăpînă și pe țară, și pe noi?
Tot ce-n țările vecine e smintit și stîrpitură,
Tot ce-i însemnat cu pata putrejunii de natură,
Tot ce e perfid și lacom, tot Fanarul, toți iloții,
Toți se scurseră aicea și formează patrioții,
Încît fonfii și flecarii, găgăuții și gușații
Bîlbîiți, cu gura strîmbă, sunt stăpînii astei nații!"

Știe multe fotografia sfintei, frumoasei familii și e atît de actuală, încît, mai bine s-o închidem în scrinul cu vechituri, acolo de unde am scos-o ■

Liderii politici în pas vioi (5)

Corneliu Vadim Tudor a fost creat ca lider politic de adversarii săi

Corneliu Vadim Tudor și-a făcut o intrare furibundă pe scena politică românească, după ce își pregătise timp de cîteva luni terenul, prin intermediul revistei "România Mare". Activitatea de ziarist i-a influențat în mod determinant traseul politic, ajutîndu-l să devină în scurt timp un important lider politic.

Fie că este hulit sau adulat, dl. Vadim Tudor lasă pe foarte puțini cetățeni indiferenți față de persoana sa. Evident, el știe că nu are rost să încerce a-i convinge pe cei ce îl contestă - ar fi o pierdere de timp. El preferă să se concentreze asupra dialogului cu propriii susținători. Cea mai eficientă metodă de cultivare a acestui dialog este revista, dar dl. Vadim nu scapă nici un alt prilej: conferințe de presă, intervenții în Parlament. Susținătorii săi se simt reprezentați, văd că dl. Vadim se preocupă de problemele care îi frămîntă pe ei înșiși. De fapt, fără a neglija acest ultim aspect, se poate observa că, la rîndul lui, dl. Vadim formulează probleme pentru electoratul său. Probleme pe care doar domnia sa le poate rezolva. Astfel apare un circuit închis, pe care politicianul abil care este Corneliu Vadim Tudor îl speculează: liderul politic acționează pentru a-și întări propria legitimitate.

Președintele P.R.M. se identifică ușor cu grupul său de susținători și datorită faptului că discursul său nu este unul abstract, ci unul tăios și concret. Domnia sa nu se referă nici la cifre, nici la virgulele din textele legilor, pe care majoritatea cetățenilor le ignoră sau, în orice caz, în legătură cu care nu se simt obligați să ia o poziție. Dl. Vadim vorbește despre națiune, Transilvania, dușmani, subiecte față de care cu greu poți rămîne indiferent. Astfel, chiar cei care îl contestă din alte motive văd în el (cîteodată) un lider, chiar dacă de cele mai multe ori nu o recunosc.

Dar dl. Vadim nu vorbește doar în numele unui partid sau al unei reviste, oricît de influente ar fi ele. Există mai puțină preocupare pentru organizarea partidului, pentru structurile sale la nivel local. Revista "România Mare" publică aproape permanent articole semnate de militari - în principal, ofițeri în rezervă. Aceasta indică o anumită influență pe care ideile partidului le-ar putea exercita în cercurile militare. Liderii naționaliști sînt adesea sprijiniți de armată, iar în programul lor se întîlnește cuvîntul "militarizare". De asemenea, P.R.M. (ca și P.U.N.R.) beneficiază de susținerea unei părți din diaspora românească. Dl. Corneliu Vadim Tudor este un lider politic important, indiferent care ar fi opiniile altor politicieni despre persoana sa. Chiar mai mult, el provoacă atacuri la propria persoană (pe care le poate ușor respinge), evitînd astfel atacurile la program - pe care le-ar respinge cu mai multă dificultate. ***(Lucian DÎRDALĂ)***

Din scrisorile, telefoanele și audiențele zilei

La 66 de ani, cerșetor în Gara Iași, dar cu cinci fete și doi băieți salariați

■ **D-na Octaviana Rotaru din Iași, str. 13 Decembrie nr. 12 A**, ne-a adus la cunoștință situația d-lui Petru Leinweber din str. Vasile Lupu nr. 25 care, la vîrsta de 66 de ani, "om cu soție, 7 copii - 5 fete și doi băieți - doarme în gara Iași, iar ziua hălăduiește de ici-colo în cîrjele invalidității sale, fără pensie și fără nici un ajutor de nicăieri".

Din discuția purtată cu Petru Leinweber rezultă că fetele sale sînt: Mia Vlad, salariată la Magazinul "Moldova"; Ana Susanu și Elena Roșu, salariate la Întreprinderea de Fibre Sintetice; Aurelia Nedelcu la ICIL; Lucica Buzic, salariată la o unitate din Bălțați, iar soțul radiofonist; Petru, miner și nu știe nimic despre el, iar Vasile (Dan) Leinweber, dezinfector la C.F.R. Iași, sînt tot fiii lui.

Dl. Petru Leinweber nu are nici buletin de identitate, nici livret militar, nici carte de muncă, dar susține că a lucrat la diferite întreprinderi în decursul vieții sale: la Fabrica de Bere, la Vinalcool, I.T.A., U.M. Făget, ICIL, Fabrica de Ulei, dar mai ales în sistemul Consiliilor Populare - dl. ing. Șuhan de la Consiliul Județean cunoscîndu-i itinerariul șantierelor (Spitalele Negrești, Hîrlău și Bîrnova, Primăriile Erbiceni, Golăești, Costuleni, Răducăneni, Scînteia, Voroșești, Trufești etc.).

În perioada ultimului război mondial a fost militar, dar nu-i este recunoscută calitatea de veteran; ca etnic german, susține că un an și opt luni a fost captiv ca deportat la Donbas, dar nu beneficiază de decretul-lege nr. 118/1990. După tată ar fi și beneficiar al Legii 18/1991, dar Primăria din Iași nu-i dă pămînt.

Cine poate să-l ajute pe Petru Leinweber să aibă unde dormi și mînca, să-și recapete actele de identitate și drepturile cuvenite ca pensionar pentru anii munciți, precum și cele de veteran ori de deportat politic? Pe cei care ne pot da relații de natură să-l ajute, îi așteptăm să ne scrie ori să ne telefoneze. Să ne informeze prin orice mijloace!

Substituire de persoană sau cum sînt risipite dividendele

■ **D-na Margareta Cojocariu din Iași, str. Tabacului nr. 31, bloc J.3, parter, ap. 2** este moștenitoarea directă a defunctei Maria Dimitriu - născută în 1870 și decedată și 1923, posesoare a hotărîrii nr. 5305/20.4.1993 a Comisiei județene de aplicare a Legii 18/1990, semnată ca președinte de prefectul județului, conf. dr. ing. Dan Gâlea, care-i recunoaște dreptul de proprietate asupra a 3 ha. de teren arabil pentru care figurează ca acționar la S.C. SAZI Popricani S.A.

Drepturile cuvenite pe anii 1991 și 1992 nu și le-a ridicat, dar pentru 1993, din 900 kg de grîu cuvenit a apucat să ia 375 kg. Cînd a revenit și a cerut diferențele a aflat că pentru anii 1991 și 1992 drepturile fuseseră predate altei persoane - d-nei Maria Dumitriu, posesoare a B.I. seria T, nr. 508410, domiciliată în București, str. Drumul Taberei nr. 92, bloc C. 7, ap. 92, prin delegatul Gh. Cărpăuțeanu, cu B.I. seria D.B., nr. 698113, eliberat de Poliția Iași la 17.02.1987 - pentru 3 ha în 1992, iar pentru 1991 atît cît s-a cuvenit pentru... 8 ha. Iată unde se duc dividendele asociaților, faptul că statul nu-i bun administrator, ci un risipitor!

Cazul de substituire este clar. Maria Dumitriu e născută la 18 martie 1913 la Uricani, Iași, iar Maria Dimitriu la 1870 în Roșcani, Iași.

Iar pentru că d-na Margareta Cojocariu a cerut drepturile (cererea nr. 2840 din 6.10.1993), directorul tehnic al societății, dl. Macovei, în numele Consiliului de Administrație, i-a blocat și restul de drepturi pe 1993, precizîndu-i: să aducă ea pe îmbogățiții fără drept pentru a restitui roadele... substituirii. Și dividendele, bineînțeles!

Inspectoratul Școlar Județean Iași poartă cu vorba

■ **D-na Lucia Pascal, Iași** s-a adresat Inspectoratului Școlar, solicitînd ca unitatea școlară care deține arhiva fostei școli medii tehnice de gospodărire comunală să elibereze o adeverință din care să rezulte că în anul școlar 1952-1953 a fost exmatriculată pe motiv că era fiică de chiabur.

În perioada acelor ani, părinții ei erau la Periprava. Deci are repulsie, amintiri neplăcute despre anii aceia.

Pentru satisfacerea cererii, Inspectoratul trebuia să-i precizeze petiționarei locul unde este arhiva școlii respective, iar apoi să-i elibereze adeverința. Nimic mai mult. Cu adresa nr. 3649/11 septembrie 1993, sub semnătura prof. Octavian Lefter, dar și a consilierului juridic, inspectoratul - după ce face apologia Decretului nr. 86/1950 (!) - răspunde: "Sîntem de acord ca unitatea școlară care păstrează arhiva să vă elibereze actul solicitat."

Cui servește un asemenea răspuns pentru expedierea căruia Inspectoratul Școlar a cheltuit numai cu timbrele poștale aproape 100 de lei, iar petiționara încă alte cîteva sute de lei, cu drumurile făcute pentru obținerea adeverinței? **(Ion N. OPREA)**

Urechea de cîrpă

Îl rugăm pe Liviu Antonesei să nu-și ia lumea în cap!

■ *cine o fi personajul enigmatic care l-a iritat pe liderul opoziției ieșene?*

Nichita DANILOV

Citind articolul Să nu-ți iei lumea în cap?, al poetului Liviu Antonesei, publicat în cotidianul "Monitorul", miercuri, 20 octombrie 1993, mult timp am stat pe o bancă în parc și m-am întrebat: "În cine trage publicistul?" Cine e persoana, mi-am zis, care, la o zi după ultima tabletă a lui Paul Everac, dedicată dizidenței noastre, s-a exprimat public, în mod calomnios, la adresa d-lui Paul Goma, spunînd despre domnia-sa că e "dizident", dar nu și "român". Cum persoana în cauză, după descrierea lui Liviu Antonesei, e "unul din marii noștri poeți de astăzi", m-am întrebat automat despre ce poet e vorba. Primul nume, care mi-a venit în cap, a fost cel al lui Mihai Ursachi. Decodificînd, însă, articolul lui Antonesei, mi-am dat seama că nu despre poetul Mihai Ursachi e vorba. Și aceasta, fiindcă și Mihai Ursachi a fost, într-un fel, dizident și, ca atare, nu putea ataca dizidența românească.

Apoi, fiindcă Mihai Ursachi a fost în exil și, deci, putea fi caracterizat și domnia-sa ca un trădător al intereselor naționale. M-am întrebat atunci dacă nu cumva Liviu Antonesei face aluzie la mine. Nu-mi aminteam, însă, să fi participat recent la o întrunire publică și nici să mă fi pronunțat calomnios la adresa lui Paul Goma. Recitind pentru a treia oară articolul, am tras concluzia că nu eu sînt persoana pe care o incriminează poetul. E drept că liderul opoziției ieșene făcea, într-o frază, și aluzie la mine, dar grosul articolului era rezervat unui alt poet. Înainte însă de a vă spune despre cine e vorba, îmi permit să-i răspund, pe scurt, lui Liviu Antonesei, la aluzia pe care mi-o face într-o jumătate de frază, cealaltă jumătate fiind consacrată d-lui primar Simirad, atacat sistematic (lucru care mi se pare destul de dubios) de ziarul "24: Ore". Textual, Liviu Antonesei scrie: "Atunci, ce să mă mai mir că unui primar i se reproșează locul nașterii, iar un alt poet remarcabil a fost premiat pentru injurierea unui confrate."

Trec peste logica "întoarsă" a frazei lui Liviu Antonesei, pe care, dacă am analiza-o, ar trebui să tragem concluzia că dl. primar este un poet remarcabil, căruia i se reproșează locul nașterii, în timp ce eu sînt un alt poet (tot remarcabil), care a luat premiu injuriind un confrate. Singura logică de aici ar fi că premiul mi-a fost acordat de cotidianul "24: Ore", care duce o campanie furibundă de compromitere a primarului acestui oraș. După aceeași logică, i-aș reproșa d-lui Liviu Antonesei faptul că, într-un timp, a colaborat zilnic la acest ziar. Domnia-sa mai colabora încă la "24: Ore" cînd eu am primit premiul pentru articolul Țîntarul politic, articol defel injurios. Și nu m-aș mira ca, după aceeași logică, poetul Liviu Antonesei să-și reia rubrica la aceeași publicație sau, de ce nu, la o adică, să preia chiar și direcția ziarului, dacă i se va oferi ocazia. Eu nu știu dacă am publicat 2-3 texte în cotidianul direcționat de poetul Adi Cristi, domnia sa, însă, a publicat sute de articole. Deci, dacă ar trebui să-i reproșeze cuiva pentru premiul care mi-a fost atribuit, atunci ar trebui să reproșeze acest lucru colegilor săi, de la "24: Ore". În special d-lui Dorian Obreja, cu care, după spusa domniei sale, a colaborat "excelent".

Dar să revenim la subiect.

Deci, cine e persoana vizată de articolul intitulat Să nu-ți iei lumea în cap?, semnat de poetul Liviu Antonesei? După mai multe lecturi, am tras concluzia că persoana în cauză este distinsul poet Cezar Ivănescu, cel căruia Lucian Vasiliu, directorul Muzeului Literaturii Române din Iași, i-a pus la dispoziție o garsonieră la Bojdeuca din Țicău. De ce atîta învăluire? Dacă are să-i reproșeze ceva Liviu Antonesei poetului Cezar Ivănescu, de ce n-o face direct? La ce bun atîtea perifraze? Atîtea ascunzișuri după degetul arătător? Doar de cunoscut, îl cunoaște de mult timp. Încă înainte de '89. Poetul Cezar Ivănescu l-a și prezentat în mod elogios, la rubrica sa din revista Luceafărul. Dacă, însă, au ajuns acum la divergențe de opinie și Antonesei are să-i reproșeze lui Cezar Ivănescu niște lucruri (vis à vis de Mircea Dinescu, Paul Goma, Ana Blandiana, Dan Petrescu etc., etc.) și vrea s-o facă în scris, atunci consider că ar fi cinstit din partea domniei-sale să-i aștearnă numele pe hîrtie. E mai onest așa, că doar nu polemizăm cu epitetele sau cu perifrazele, ci cu personaje vii, cu care ne și întîlnim pe stradă.

De ce zic asta? Păi, pentru simplu motiv că pe mine, de pildă, mă interesează punctul de vedere al poetului Cezar Ivănescu. Dacă domnia-sa a calomniat verbal un scriitor ca Paul Goma, ar trebui să-i dăm posibilitatea s-o facă și în scris. Drept să spun, personal, nu prea înțeleg punctul său de vedere. Dar, poate că poetul are argumentele sale. Să-i dăm, deci, posibilitatea să vorbească. Domnia-sa a revenit în orașul tinereții sale și am vrea să-i cunoaștem opiniile.

În final, îl rog pe poetul Liviu Antonesei să nu mai fie atît de enigmatic. Dacă scrie despre cineva, să dea și nume. Dacă tot ridică halba, de ce nu dă, vorba lui Caragiale, și la cap? De ce, cu halba în mînă, își ia lumea în cap? Îl rugăm să rămînă în orașul nostru ■

ultimul vagon poștal

Spațiile verzi în pericol

■ de cîțiva ani, au apărut în orașul nostru gospodari care taie arborii din preajma blocurilor, pe motiv că le umbresc straturile cu verdeață

Dăunăzi mi-am vizitat un prieten care locuiește într-un bloc situat pe Aleea Decebal și l-am găsit trist și îngîndurat. La întrebarea mea a răspuns:

- A tăiat corcodușul pe care l-am îngrijit 30 de ani!

- Cine?

- Vecinul de la parter! Pentru că am cules eu fructele, iar el pretinde că-i dreptul lui, ca locatar de la parter.

Am privit pe fereastră: pomul fusese retezat chiar de sub coroană, rămînînd doar un fel de stîlp cu noduri.

Prietenul meu, deși mai vîrstnic, are grijă tot timpul de porțiunea de spațiu verde de sub ferestrele apartamentului său; cosește și greblează, îngrijește cele 4-5 tufe de trandafiri minunați sădiți tot de el, tunde gardul viu și smulge buruienile. Niciodată nu am văzut să-l ajute vreun colocatar. De cîțiva ani, au apărut în orașul nostru cam mulți așa numiți gospodari care cimpăvesc fără scrupule arborii și arbuștii din preajma blocurilor fie că pentru parcaje, fie că le umbresc cele cîteva straturi de verdeață. Am scris și la Primărie despre această situație, fără nici un rezultat.

Tot se vorbește în presă despre restaurația vechilor orînduieli; ce-ar fi în ca problema spațiilor verzi să fie restaurați profesioniști, silvicultori sau agronomi cum era cîndva inimosul inginer Valentin Cărăușu? **(C. IURAȘCU)**

IERI, ÎN TURUL AL II-LEA AL CUPELOR EUROPENE

Echipele românești repetente la examenul francofoniei

■ Așteptăm reabilitarea la Cardiff

■ **Cupa Cupelor:** Paris Saint Germain - Universitatea Craiova 4-0 (2-0): Guerin, Ginola (din penalty), Călin (autogol), Valdo.

■ **Cupa Campionilor Europeni:** A.S. Monaco - Steaua 4-1 (0-1): Ikpeba (2), Klinsmann (2)/Ilie Dumitrescu (din penalty). Arbitraj: lamentabil la Paris și excelent la Monaco.

■ Parc des Princes sau... Jurassic Park?

Miercuri a fost ziua în care rețeaua cinematografică franceză a început prezentarea ultimului film al regizorului american Steven Spielberg, Jurassic Park. O poveste de groază, în care dinozaurii reînviați pornesc lupta pentru distrugerea speciei umane. Nu am fost la film din simplul motiv că în aceeași zi Craiova juca la Paris și Steaua la Monaco, o dublă confruntare pe care o așteptam, mărturisesc, cu speranța că aș putea asista la două mari surprize. Pînă la urmă aveam să fiu spectator la un masacru pe care nici măcar maestrul Spielberg nu îl putea imagina.

Portarul Stîngaciu a încercat în zadar să suplinească golurile din defensiva Stelei.

Așadar, de ceea ce ne era frică nu am scăpat, echipele noastre fiind învinse categoric și scoase, practic, din lupta pentru calificare. Nu voi insista prea mult asupra desfășurării în sine a celor două meciuri, în primul rînd pentru că le-ați putut urmări la T.V., apoi pentru că nu vreau să vă trezesc amintiri dureroase, dar cîteva observații se impun totuși din partea unui "trimis special". Mai întîi despre Craiova, complet neputincioasă în fața unui adversar care, fără să forțeze, și-a impus valoarea de ansamblu. Știam că P.S.G. este mare favorită, știam că o înfrîngere la scor nu este exclusă. Ceea ce m-a surprins neplăcut, ca de altfel și pe ceilalți jurnaliști români prezenți la Paris, a fost lipsa de combativitate și de ambiție a echipei craiovene. Spuneam înaintea partidei că tinerii fotbaliști craioveni nu au nimic de pierdut. Din păcate, ei au ieșit de la vestiare gata bătuți, morți de frică, neîncrezători în șansele lor. Și exemplul cel mai elocvent în această direcție l-a constituit jocul defensivei oltene, ridicolă prin nesiguranță, autogolul lui Călin (sau al lui Bîță?) fiind un fel de capodoperă în domeniul gafelor. Veți invoca ca scuză absența lui Craioveanu, dar eu mă întreb dacă echipa medicală a Universității poate fi disculpată total de această absență. Veți mai remarca că penaltyul de la golul doi a fost mai mult decît discutabil: de acord, dar asta nu schimbă cu nimic datele problemei. Înfrîngerea rămîne severă și fără drept de apel.

Iar seara de groază a continuat în fața unui televizor, de data aceasta scenariul fiind cu totul diferit. Pentru că Steaua a jucat altceva decît Craiova, avînd posibilitatea de a încheia meciul atunci cînd, la 1-0, Ilie Dumitrescu a ratat o ocazie mare cît casa. Și a mai fost și hențul inutil al lui Prodan într-un moment în care, conduși și rămași în inferioritate numerică, jucătorii lui Monaco se gîndeau mai mult la campionat decît la C.C.E. Dar, spre deosebire de Craiova, Steaua s-a bătut aproape singură. Mă gîndesc în primul rînd la Scifo, formidabil în tot ceea ce a făcut, și la Ikpeba, acest... dinozaur negru pe care Stîngaciu îl va visa încă o bună bucată de vreme. În ciuda înfrîngerii la scor, apreciez totuși că Steaua a trecut foarte aproape de o mare performanță pe care ar fi meritat-o după scorul și după aspectul primei reprize. Dar Ilie Dumitrescu, încercînd să se joace cu Ettori, uitase că un meci durează 90 de minute.

Germanul Klinsmann (A.S. Monaco) la a doua tinerețe.

Mai bine să nu ne mai gîndim la acea seară blestemată, cînd monștrii francezi cu crampoane s-au repezit să ne bage o căruță de goluri. Cupele Europene s-au terminat, deși a rămas returul și posibilitatea unor victorii de palmares. Ne gîndim deja la ultima carte pe care o va juca fotbalul românesc în acest sezon, la Cardiff! **(Eugen FLORESCU)**

■ Galatasaray uimește Albionul!

■ Rezultatele celorlalte meciuri din Cupele Europene:

● **Cupa Campionilor Europeni**:

F.C. Porto - Feyenoord Rotterdam 1-0

Levski Sofia - Werder Bremen 2-2

F.C. Copenhaga - A.C. Milan 0-6!

Sparta Praga - Anderlecht Bruxelles 0-1

Manchester United - Galatasaray Istanbul 3-3!!

Lech Poznan - Spartak Moscova 1-5!

C.F. Barcelona - Austria Viena 3-0

● **Cupa Cupelor**

Ajax Amsterdam - Beșiktaș Istanbul 2-1

Maccabi Haifa - A.C. Parma 0-1

F.C. Innsbruck - Real Madrid 1-1

F.C. Torino - F.C. Aberdeen 3-2

Benfica Lisabona - T.S.K.A. Sofia 3-1

Arsenal Londra - Standard Liege 3-0

Panathinaikos Atena - Bayer Leverkusen 1-4

● **Cupa UEFA**

Lazio Roma - Boavista Porto 1-0

Celtic Glasgow - Sporting Lisabona 1-0

Trabzonspor - Cagliari 1-1

F.C. Malines - M.T.K. Budapesta 5-0

C.F. Valencia - F.C. Karlsruhe 3-1

Inter Milano - Apollon Limassol 1-0!

Kongsvinger - Juventus Torino 1-1

Maribor Branik - Borussia Dortmund 0-0 **(GIN)**

ȘAH - Un nou club particular în Iași

În luna iunie a.c., s-a înființat în Iași o nouă grupare particulară de șah, "Valentina BMV", animată de cunoscutul maestru Vasile Manole, șahist la clubul Politehnica Iași. Scopul acestei inițiative este popularizarea sportului minții în rîndul copiilor și, într-un viitor apropiat, participarea la competiții de nivel național. Copiii pînă la 15 ani, care doresc să se perfecționeze în tainele șahului, sînt rugați să telefoneze sîmbătă, între orele 9,30-12,30, la nr. 117485. **(N.G.)**

PRONOSPORT

Concursul din 24 octombrie

1. Atalanta - Foggia x. Atalanta - locul 15 (15 p.); Foggia - locul 11 (7 p.). Într-un meci în care ambele combatante vor fi lipsite de cîțiva titulari (Ganz, Rodriguez, respectiv Di Biagio, Bresciani și Seno), remiza nu se va lăsa mult așteptată.

2. Cremonese - Cagliari x. Cremonese - locul 9 (8 p.); Cagliari - locul 8 (8 p.). Nou promovata Cremonese are șansa ca, printr-o victorie, să urce un loc - două, ceea ce ar aduce-o aproape de "zona UEFA". Și, cum norocul ține cu cei curajoși, ...

3. Genoa - Piacenza 1, x. Genoa - locul 13 (6 p.); Piacenza - locul 16 (5 p). Meci deosebit de important pentru Genoa, care, după etapa inaugurală (2-0 cu Roma), n-a mai cîștigat nici o partidă. Dacă nu va reuși victoria nici duminica aceasta, antrenorul Maselli poate să-și caute deja alt club dornic să-l angajeze...

4. Milan - Juventus 1, x, 2. Milan - locul 1 (13 p); Juventus - locul 2 (12 p.). Derbyul campionatului (atît istoric, cît și prin prisma locurilor ocupate în clasament) poate avea, finalmente, orice deznodămînt. Cu atît mai mult, cu cît, din ambele tabere, vor lipsi piese importante: Papin și Lentini, respectiv Vialli și Carrera (cu toții accidentați).

5. Napoli - Lecce 1. Napoli - locul 7 (10 p.); Lecce - locul 18 (2 p.) Lecce n-a adus pînă acum nici un punct din deplasare. E greu de crezut că va smulge vreunul "vulpoiului" Fonseca.

6. Parma - Reggiana 1. Parma - locul 3 (12 p.); Reggiana - locul 17 (5 p.). O partidă ușoară pentru parmegiani, chiar dacă, în poarta adversă, Taffarel va încerca să facă un joc mare în compania foștilor lui coechipieri.

7. Roma - Lazio 1, x. Roma - locul 12 (7 p.); Lazio - locul 8 (8 p.). Pronosticul pe care îl indicăm nu se sprijină atît pe rezultatul surprinzător, obținut săptămîna trecută de Roma la Sampdoria, cît pe "pasa neagră" prelungită, pe care o traversează Lazio.

8. Torino - Sampdoria 1, 2. Torino - locul 5 (10 p.); Sampdoria - locul 4 (11 p.). Torino și Sampdoria se cam calcă pe picioare în urmărirea fugarului Milan. Meciul de poimîine are darul să ne arate care dintre cele două combatante trebuie să se dea la o parte și să urmărească lupta de pe tușă.

9. Udinese - Inter x. Udinese - locul 14 (6 p.); Inter - locul 6 (10 p.). Milanezii, lipsiți de aportul a trei titulari (accidentați: Orlando, Schillaci și Berti), se vor mulțumi și cu o remiză pe terenul, totuși, modestei Udinese).

10. Acireale - Ascoli ("B") 1. Acireale - locul 13 (7 p.); Ascoli - locul 12 (7 p.). Lupta între cele două vecine de clasament poate fi decisă, în cele din urmă, de avantajul terenului propriu.

11. Ancona - Cesena ("B") 1, x. Ancona - locul 7 (9 p.); Cesena - locul 2 (12 p.). Cesena n-a pierdut încă vreo partidă și asta trebuie să-i pună în gardă pe conducătorii Anconei. Nu de alta, dar riscă să aibă surprize...

12. Modena - Verona ("B") x. Modena - locul 14 (7 p.); Verona - locul 9 (8 p.). Modena se prezintă, după patru meciuri, fără înfrîngere, dovedind că a depășit greutățile întîmpinate în debutul campionatului. Cu Verona va fi însă foarte greu...

13. Vicenza - Padova ("B") x. Vicenza - locul 17 (6 p.); Padova - locul 5 (10 p.). Deși situația gazdelor este delicată și - probabil - vor da în acest derby local tot ce au mai bun, mai mult decît șansa unei remize nu li se poate oferi. **(Ion C. TEODOR)**

P.S. Meciul Milan - Juventus se dispută în nocturnă.

Week-end-ul microbistului

23-24 octombrie 1993

■ Fotbal

● Sîmbătă, 23.10.1993, Stadion Emil Alexandrescu, ora 11,00: Politehnica Iași - Constructorul Iași (divizia A).

■ Handbal

● Duminică, 24.10.1993, Sala Polivalentă, ora 10,30: Politehnica Iași - Moldosin Vaslui (divizia A, masculin).

■ Rugby

● Sîmbătă, 23.10.1993, teren Agronomia, ora 10,00: Poli Agronomia Iași - Consig Giurgiu (divizia A2).

■ Volei

● Duminică, 24.10.1993, Sala Penicilina, ora 12,30: Nicolina Iași - C.S.U. Galați (divizia B, masculin).

S.C. CERAMICA IAȘI

asigură livrarea blocurilor ceramice (cărămizi) cu reduceri de preț, pe tranșe de cantități și plata imediată:

- de la 50.000 buc. f.n. la 100.000 buc. f.n. - reducere de preț cu 5%;
- de la 100.001 buc. f.n. la 150.000 buc. f.n. - reducere de preț cu 10%;
- de la 150.001 buc. f.n. la 300.000 buc. f.n. - reducere de preț cu 15%;
- peste 300.000 buc. f.n. - reducere de preț cu 20%;

Telex internațional

■ La J.O. de iarnă vor fi împărțite prezervative!

Organizatorii Jocurilor Olimpice de iarnă de la Lillehammer (Norvegia) vor distribui gratuit 40.000 de prezervative V.I.P., ziariștilor, sportivilor și antrenorilor. Se vor oferi cîte două de fiecare persoană, dar de pe lista celor care vor primi prezervative sînt excluse persoanele în vîrstă (cazul președintelui C.I.O., Juan Antonio Samaranch) sau cele însoțite. Această măsură face parte dintr-un plan de combatere a bolii SIDA. A existat și un precedent al unei asemenea măsuri la J.O. de la Albertville, dar atunci prezervativele au fost distribuite gratuit numai sportivilor.

■ Surprize în turneul internațional de tenis de la Lyon

Două surprize de proporții s-au înregistrat în primul tur al turneului internațional de tenis de la Lyon, dotat cu premii în valoare totală de 600 mii dolari. Rusul Evgheni Kafelnikov (19 ani) l-a învins pe germanul Michael Stich cu 6-3, 7-6 iar germanul Karsten Braasch l-a eliminat pe ucraineanul Andrei Medvedev cu 6-3, 6-4. Braasch este clasat al 93-lea în clasamentul ATP.

■ Umor ucrainean

Apropo de Medvedev: tenismanul ucrainean a apărut la un turneu internațional cu un tricou al echipei de baschet Chicago Bulls. Chestionat de ziariști el a răspuns sec: "E un tricou ca oricare altul. L-am găsit pe stradă. Nu știu al cui este..." Tricoul avea pe spate numărul 23, al celebrului Michael Jordan. Fără comentarii!

■ Gene Hackman - polisportiv

Cunoscutul actor american Gene Hackman este un polisportiv convins. În tinerețe, el a practicat baschetul și tenisul de masă, iar acum, la peste 60 de ani, este un fervent jucător de golf. Alte pasiuni: pictura în ulei și îngrijirea gazonului... englezesc din fața casei. Hackman a luat parte la un concurs de golf rezervat amatorilor, însă succesul cel mai mare l-a avut la vestiare... unde a dat autografe și în același timp și-a expus și tablourile în ulei. **(Mediafax)**

La Școala "Petru Poni"

Competiție de mini-fotbal

În perioada 22-25 octombrie, cu prilejul zilei festive a Școlii Generale nr. 38, odată cu dezvelirea statuii lui Petru Poni, al cărui nume îl poartă școala sus-menționată va avea loc și o atractivă competiție de mini-fotbal, la care și-au anunțat prezența: C.S. Lynx (antrenori: N. Ursachi, V. Agachi, D. Antohi), Liceul cu Program Sportiv (prof. Mihai Romilă și Emil Lupulescu), Școlile Generale nr. 23 și 38 cu clasele de profil fotbal, pregătite de profesorii G. Morun, respectiv D. Cănănău. Organizatorii vor oferi, prin bunăvoința sponsorilor, premii cîștigătorilor, în bani și dulciuri. **(L.C.)**

"La turneul de calificare pentru divizia A, l-am strîns de gît pe președintele Federației"

■ declară Angela Gogol, antrenoarea echipei feminine de baschet Politehnica Iași

Printre cele mai cunoscute și pitorești personaje din lumea baschetului ieșean se numără și Angela Gogol, antrenoarea echipei feminine Politehnica Iași și a unei grupe de junioare, din cadrul Clubului Sportiv Școlar Unirea Iași. Angela Gogol a început să practice sportul giganților la vîrsta de 14 ani, sub îndrumarea prof. Cătălin Hrapciuc. Talentul înnăscut, dublat de o muncă susținută și o ambiție rar întîlnită, o aduc, în scurt timp, în prim planul baschetului juvenil, perioadă în care acumulează și cîteva selecții în lotul național de junioare. Din anul 1981, trece în curtea divizionarei A, Voința Brașov, unde face parte, timp de doi ani, din cvintetul de bază, alături de celebrități baschetbalistice, cum ar fi: Magda Pall Jerebie, Camelia Solovăstru sau Eva Adler, toate titulare în naționala României. După doi ani petrecuți sub culorile albvișinii, dorul de casă o determină să revină în orașul natal, la echipa Voința Iași, unde, timp de 7 ani, este considerată drept lidera echipei. Din anul 1989 ia drumul capitalei, răspunzînd chemării clubului feroviar Rapid, grupare în cadrul căreia, timp de două sezoane, dă adevărate recitaluri baschetbalistice. Iritată de șicanele d-lui Mihai Zaharia, președintele clubului de sub podul Grant, Angela Gogol se întoarce pe plaiuri moldave, la Politehnica Iași, unde, în dublă calitate de antrenor-jucător, încearcă cu echipa o spectaculoasă promovare în divizia A. Pentru că pasa neagră prin care trece baschetul feminin ieșean se prelungește nepermis de mult, am căutat-o pe Angela Gogol la unul din antrenamente, pentru a afla cauzele ultimelor nereușite.

Unirea Iași, cu care, deși lucrez numai de un an și jumătate, am reușit o calificare spectaculoasă la turneul final al Campionatului Național de juniori III, unde am avut o comportare onorabilă. Din rîndurile acestei echipe le-am promovat la junioare I pe Mihaela Filip și Georgiana Argeșanu și la divizia școlară pe Nicoleta Lazăr și Oana Balica, care, deși au numai 13 ani, au talent cu carul. La senioare au fost cooptate (deși sînt la vîrsta junioratului) Doina Manolache și Adina Buzdugan.

- Cînd se dă startul campionatului de baschet?

- Abia la 20 noiembrie, Politehnica fiind în grupă cu Compref Constanța, S.Ș. Nr. 2 București și Petrolul Ploiești.

- În sezonul trecut, deși a avut o evoluție bună, Politehnica nu a promovat...

- Turneul final a avut loc la Dej. Din nefericire, echipa ieșeană nu a intrat în "scenariul" regizat de F.R.B. în privința promovării.

- Au stîrnit multă vîlvă declarațiile tale după acest turneu...

- Am fost furate de arbitri cu nerușinare. După partida cu Tîrgoviște mi-au cedat nervii și l-am strîns de gît pe dl. Cîmpeanu, președintele F.R.B., care, din cele spuse de arbitru în ziua respectivă, dăduse ordin ca noi să pierdem.

- Din cîte știu eu, acest turneu de baraj ar fi trebuit să aibă loc la Iași...

- Deși inițial orașul nostru fusese stabilit drept gazdă, în ultimul moment F.R.B. a oferit organizarea competiției celor din Dej. Cu toate că dl. Constantin Vișoianu, care pe atunci ne ajuta mult, a vorbit personal la telefon, în prezența mea, cu dl. Cîmpeanu! (n.r. a cărui soție este cîntăreața de muzică populară Maria Ciobanu). Vă dați seama că interesele legate de această promovare au fost mult mai mari dacă l-a refuzat pe dl. Vișoianu, căruia îi era îndatorat, deoarece fiica lui a locuit în perioada studenției la familia Vișoianu. **(va urma)**

(A consemnat Leonard CĂNĂNĂU)

ÎN ATENȚIA PARTICIPANȚILOR LA CONCURSUL PENTRU OCUPAREA POSTULUI DE ȘEF DEPARTAMENT PUBLICITATE LA COTIDIANUL MONITORUL ȘI RADIO NORD-EST

Sîmbătă, 23.10.1993, ora 10.00, sînt invitați la sediul cotidianului "Monitorul", Str. Smîrdan nr. 5, următorii:

1. Dima Mihail
2. Pismiș Viorica

Mulțumim tuturor celorlalți candidați pentru participare.

Relații la tel. 172557, între orele 9.00 - 15.00

CARNETUL ZILEI

VINERI, 22 octombrie 1993

✝ **Sf. Mc. Arvechie, Teodota şi Glicheria**

VREMEA

4 - 20° C

Vremea va continua să se încălzească uşor. Cerul va fi variabil pînă la noros şi doar izolat, dimineaţa, se va semnala ceaţă. Vîntul se va intensifica treptat din sector sud-est. Temperaturile maxime ale zilei vor fi cuprinse între 15 şi 20 grade, iar minimele vor oscila între 4 şi 7 grade. **(Violeta HUŞTIU - Centrul de Prevedere a Vremii Bacău.)**

TV BUCUREŞTI

TVR 1 7,00 TVM ● Telematinal ● 10,00 Actualităţi ● 10,05 Calendar ● Preţurile pieţei ● Cotaţii bursiere ● Sfaturi practice ● O întrebare pe zi ● Caleidoscop ● 10,30 Desene animate ● Tao-Tao ● 11,00 Limbi străine ● engleza americană ● 11,30 Curcubeu ● Poezie la toate vîrstele ● 12,00 Afacerea Watergate ● Peisaje ● 13,00 1001 audiţii ● 14,00 Actualităţi ● 14,10 TVR Iaşi ● Est Meridian ● Stop-cadru în cotidian ● La Strunga ● Note, ştiri şi reportaje din Moldova ● Poşta redacţiei ● 15,00 TVR Cluj-Napoca ● De juventute: Meşteşuguri vechi, meşteşuguri noi ● Rubrică în limba maghiară (ora 15,30) ● 16,00 Formula 3 ● Concurs în care participanţii îşi testează inteligenţa, perspicacitatea şi norocul ● 16,30 Toamna, mare hotar... cu "focul viu" între anotimpuri ● 16,45 Actualităţi ● 17,00 Emisiune în limba germană ● Ştiri ● Hramul bisericii din Tomnatic ● Aspecte europene ● 18,00 Pro Patria ● 25 octombrie între faptul istoric şi perspectiva contemporană ● Urgenţa în eşalonul întîi ● Cine gestionează spaţiile Armatei ● File de agendă ● **19,00 Film serial: " Pasărea spin"**, ep. 9 ● **20,00 Actualităţi** ● 20,40 Publicitate ● 20,45 Viaţa parlamentară ● 21,15 Reflecţii rutiere ● **21,30 Film artistic: " Echilibru fragil" (SUA, 1973)**. Premieră pe ţară. Cu: Katherine Hepburn, Paul Scofield, Lee Remick ş.a. ● 23,45 Actualităţi ● 24,00 Simpozion ● Revistă de literatură şi arte ● 0,55 Întîlnirea de la miezul nopţii ● De vineri pînă vineri ● Informaţii din viaţa şi activitatea grupurilor rock româneşti şi internaţionale ● Noutăţi discografice ● Videorock ● 1,40 Jazz Fan ● Avancronică la Jazz Festival, Bucureşti '93 ● .

TVR 2 13,00 În direct: Canal France International ● 14,00 Actualităţi ● 14,10 Fauna Americii: Mistreţul ● Uluitorul tatu ● 15,05 Divertisment internaţional ● 16,00 TVE Internacional ● 16,30 Desene animate ● Perrine ● 17,00 Ediţie specială ● Limba lupanarelor împotriva limbii de lemn? ● 19,00 Concertul Orchestrei de cameră a Radioteleviziunii ● Ziua Hispanităţii ● 21,00 TVM ● Mesager ● 21,30 De lingua latina ● 21,50 Poesis ● Arhive ● Filmoteca de Aur TV: Emil Botta ● 22,00 TV5 Europe ● 22,30 Video-satelit ● 23,30 Generaţia mea ●

TV SATELIT

Filme 21,15 SAT 1: Ziua trăsnetului 21,15 PRO 7: Călătorie incredibilă cu un aeroplan nebun 21,15 RTL 2: Tulburări în Laramie 22,45 RTL 2: Goana după bani nemunciţi 0,05 PRO 7: Război nedeclarat 0,25 SAT 1: Perversiunile marchizului de Sade 0,55 ARD: Dat dispărut 1,00 RTL: Zero-zero-sex 2,20 RTL: Paradisul plăcerilor.

Spicuiri din programul Eurosport 10.00 Automobilism. Marele Premiu al Japoniei la Formula 1. Calificări. 11,00 Hochei pe gheaţă. NHL 13,00 Fotbal. Cupele europene (r). 15.30 Tenis-magazin. Rezumate 16,00 Călărie. Campionatul Mondial Gladstone 17,00 Judo. Campionatul Mondial Hamilton (r). 18,30 Atletism. Maratonul de la Montreal, Canada 19,00 Atletism. Cros, Stockholm 20,30 Ştiri sportive 1 23,00 Box. Meciuri internaţionale 0,30 Fotbal american. NFL

RADIO NORD-EST (70,76 MHz)

12,30 Magazin muzical NORD-EST; (Ştiri 13.00 14,00, 15,00) 15,05 Magazin NORD-EST (Financiarul, Infosport, Ştiri, Reportaje) 17,00 Ştiri; 17.10 Punctul pe I

TELE M

0,00 Ştiri Tele'M ● 0,10 Avanpremieră ● 0,15 Ascensiuni ● 0,26 Publicitate ● 0,30 Ancheta săptămînii (Socom - Arta încălţămintei) ● 0,40 "60 pentru voi" ● 1,40 Publicitate şi dedicaţii muzicale ● 1,50 Film artistic: "Aventurile reginei" ● 3,10 Publicitate şi muzică ● 3,15 Film artistic: "Recompensă pentru Miss".

RTV EUROPA NOVA

Radio (72,92 MHz): 6,00 Deschiderea programului ● 6,30 Calendarul zilei ● 6,45 Avanpremieră ● 7,00 Recitalul orchestrei James Last (Cîntece Romantice) ● 12,00 Observator (emisiune de actualitate politică) ● 16,00 Recitalul formaţiei Aswad (Distant Thunder) ● 16,45 Avanpremieră ● 17,00 Europa Nova Cultural ("Noi şi Europa") ● 21,00 Recitalul formaţiei Erasure (Wild) ● Buletinele de ştiri vor fi transmise din oră în oră, între 8,30-11,30 şi 16,30-19,30.

● TV (canalul 54, sunetul, pe 5,5 MHz) ● 17,05 Desene animate (Robin Hood, episodul al III-lea) ● 17,30 Convorbiri esenţiale: interviu cu poetul Ion Miloş ● 17,50 Videoclip '93 ● 18,00 Lumea azi (ştiri) ● 18,10 Cultura americană (documentar, epidosul I) ● 18,30 Reporter Europa Nova ● 18,45 Videoclip '93 ● 19,00 Ultima oră ● 19,10 Ransom (film artistic)

RADIO VOX T

Program 0-12.30; 17.30-24.00 (6-6.30, 18-19.00, 21-21,30 transmisiuni ale programului BBC în limba română);

RADIO IAŞI

6,00 Dimineţile noastre ● 8,00 Buletin de ştiri ● 8,10 Flori ale cîntecului popular românesc ● 8,30 Convorbiri literare ● 9,00 Radiosfera ● 12,00 Buletin de ştiri ● 12,30 Muzică uşoară la cerere ● 13,00 Radiojurnal Bucureşti ● 13,20 Albumul cîntecului francez ● 14,00 Expomelodii (r) ●15,00 Pe-un picior de plai ● 15,30 Swing jazz ● 16,00 Radiojurnal ● 16,15 Radiograme ● 18,15 Corespondenţa radio - muzică populară ● 19,00 Univers muzical (I). Transmisiune în direct de la Filarmonica din Iaşi ● 21,00 Evenimentele zilei ● 21,10 Univers muzical (II).

RADIO ROMÂNIA-ACTUALITĂŢI

Program 0,00-24,00. Din sumar: 00,00 Nopţile României-Actualităţi ● 5,00 Matinal ● 9,00 Studio deschis ● 13,00 Postmeridian ● 17,00 Azi în ţară şi în lume ● 21 Universitatea Radio ● 22,20 24 de ore ● Ştiri - 1,00; 2,00; 5,00; 6,00; 7,00; 11,00; 12,00; 13,00; 16,00; 20,00; 22,00; 24,00.

RADIO ROMÂNIA-CULTURAL

Program 8,00-24,00. Din sumar: 9,30 Curs de limba italiană ● 11,00 Teatru radiofonic" Ziua moartă" de Ernst Barlach● ● 14,45 Planeta Radio 16,00 Compozitorul săptămînii: Franz Liszt ● 17,00 Invitaţii Mediatecii ● 18,20 Istoria prostiei omeneşti 23,00 Noaptea ca un sfetnic bun ● Ştiri - 8,00; 12,00; 13,00; 22,00; 24,00.

RADIO ROMÂNIA-TINERET

Program 8,00-1,00. Din sumar: 10,05 Blue jeans ● 12,00 Clubul curioşilor ● 13,20 Politon stereo, Muzica înainte de toate ● 22,20 Studio rock ● 23;20 Stereo Jazz Ştiri - 8,00; 10,00; 13,00; 18,00; 22,00; 1,00.

PRELEGERE

În cadrul ediţiei a VII-a a consfătuirii "Zilele pediatriei ieşene", în amfiteatrul "I. Nicolau", al Spitalului "Sfînta Maria" din Iaşi, se va ţine prelegerea cu tema: "Deficienţele nutriţionale ale sugarului şi copilului mic."

TEATRU

La Sala Studio a Teatrului Naţional din Iaşi, la ora 19,00, se prezintă spectacolul cu piesa "D'ale carnavalului", de I.L. Caragiale, în regia lectorului universitar Emil Coşeriu.

SPITALE DE GARDĂ

Spitalul "Sf. Spiridon", clinica II medicală, clinica I chirurgie - tel. 142730. Maternitatea "Cuza Vodă" - tel. 143320

FARMACII DE GARDĂ

Farmacia nr. 2 Piaţa Unirii

CINEMATOGRAFE

● Cinematograful **" Victoria"** (telefon: 112502); 22-28. X. 1993, orele: 9;11;13; 15;17;19; **" Formidabilul 2"**; Producţie S.U.A., 1992. Parodie. Premieră. În completare: "Mister Bean dă examen" (scheci umoristic). Premieră.

● Cinematograful **" Republica"** (Telefon: 114327); 22-28. X. 1993, orele: 9;11;13; 15;17;19 **" Pasiune fără limite".** Producţie S.U.A., 1993. Thriller psihologic. Premieră.

● Cinematograful **" Copou"** (Telefon: 145738) 22-28.X. 1993, orele: 9; 11; 13; 15; 17; 19 **" În pat cu duşmanul".** Producţie S.U.A., 1991. Thriller psihologic.

● Cinematograful **"Dacia"** (Telefon: 164740) 22-28.X.1993, orele: 9; 11; 13; 15; 17; 19 **" Gladiatorul".** Producţie S.U.A., 1992. Dramă.

● Cinematograful **" Tineretului"** (Telefon: 117178); 22-28.X.1993, orele: 9;11;13;15; 17;19; **" Ţestoasele Ninja 3".** Producţie S.U.A., 1992.

● Videoteci

- La sala mică a cinematografului "Republica"(orele: 10;12;14;16;18;20)

- Sala din str. Sf. Andrei, nr. 17 (orele: 9;11;13;15;17;19)

MÎINE

AUDIŢIE MUZICALĂ

În sala de audiţii a Bibliotecii "Gh. Asachi" din Iaşi, la ora 16,00, va avea loc o audiţie muzicală cu tema: "H. Purcell". Vor fi audiate lucrările: "Dido şi Enea", de H. Purcell şi "Variaţiuni pe o temă de Purcell" de B. Britten.

ZILELE ŞCOLII

În perioada 23-25 octombrie, se desfăşoară "Zilele şcolii", manifestare cultural-artistico-sportivă ce va avea loc la Şcoala nr.38 "P. Poni", din Iaşi. Cu acest prilej, va fi dezvelit bustul lui Petru Poni. Invitat, scriitorul Aurel Leon..

DIESEL
S.C. ROMCRISS S.R.L.
Str. Han Tătar nr.8, tel 17.42.14
Începînd cu 25.10.1993 vă oferim jackets şi blue-jeans ITALIA marca DIESEL & FRONTI
DIESEL-ONLY THE BRAVE-DIESEL

Select
Într-o vreme cînd banii îşi pierd pe zi ce trece valoarea, singurele certitudini rămîn amintirile
Rezervări la tel.098/147393 Program 10[00] - 01[00]
Doriţi să aveţi o amintire plăcută ? Doriţi să transformaţi o zi monotonă într-una veselă şi optimistă ?
Complexul SELECT prin intermediul restaurantului ● cofetăriei ● pizzariei ● terasei vă aşteaptă să- i fiţi oaspeţi.
Select
locul unde puteţi petrece clipe de neuitat.

FOODLAND S.R.L.
Importator direct în România, en-gros, IAŞI
Str. Alexandru cel Bun ,Bl. H4, parter , tel. 15.70.34 , fax 13.16.67, tel. depozit 132888 int.148
CA ÎNTOTDEAUNA, PREŢURI IMBATABILE
O gamă variată de produse vă aşteaptă la sediul firmei noastre
ATENŢIE
La noi găsiţi Produsul-Special Anticolesterol recomandat de specialiştii în nutriţie:
VEGETALIN OKI
folosit în locul uleiurilor şi grăsimilor animale.

-V-aţi certat cu iubita şi nu ştiţi cum să o împăcaţi?
-Se apropie aniversarea căsătoriei şi nu ştiţi cum să marcaţi evenimentul,făcîndu-i o surpriză plăcută soţiei?
-V-au venit în vizită prieteni sau rude şi nu sînteţi hotărît ce restaurant să alegeţi pentru a-i face să petreacă o seară de neuitat în Iaşi?
-Sîneţi indecişi unde veţi sărbători aniversarea celor 10 ani de la absolvirea facultăţii?
Aceste probleme sînt rezolvate dacă veţi alege drept gazdă COMPLEXUL S.C. EXPOPARC S.R.L. (fosta Casa Vînătorului) din Parcul Expoziţiei .
Program non-stop ,rezervări la tel.141608

ASOCIAŢIA ROMANA DE KENDO
CLUBUL "KANJI TSUSHIMA" IAŞI
KENDO
(Scrimă japoneză)
Antrenamente şi înscrieri:
marţi joi | 20.30-22.00 la Sala de Sport a Liceului Naţional
sîmbătă 18.00-20.00 duminică 10.00-12.00 la Sala de Sport a Institutului Agronomic

☎ TELEFOANE UTILE ☎

☎ SALVARE: 961
☎ POMPIERI: 981
☎ POLIŢIE:
Inspectoratul Judeţean 146666, 140020, 146840; Municipiu - 146850; Serviciul Circulaţie - 140070.
☎ AGENŢIA C.F.R.: 147673
☎ INFORMAŢII GARĂ: 146333
☎ AUTOGARĂ: 146587
☎ TAXICOM, dispecerat: 953, 146593
☎ AGENŢIA TAROM: 115239
☎ INFORMAŢII AEROPORT: 178126
☎ STAŢII PECO: Baş Ceauş - 176865; Aurel Vlaicu - 175812; Bucium - 132891; Crişan - 112182; Păcurari - 164142; Sărărie - 147480.
☎ DISPECERATE: R.A. Gaz-Metan - 141737; R.A. Apă-Canal - 142451; Renel - 147070, deranjamente - 147070; Termoficare - 141956; R.A. Locuinţa - 112434; Telefoane - Deranjamente - 921; Protecţia mediului - 147010.
☎ GARDA FINANCIARĂ: 114065, 112427.
☎ ADMINISTRAŢIA FINANCIARĂ: 143030
☎ NOTARIAT: 147574
☎ TRIBUNAL: 146300
☎ PROCURATURĂ: 146630
☎ CAMERA DE COMERŢ: 117757
☎ CENTRUL MILITAR JUDEŢEAN: 146370
☎ HOTELURI: Moldova - 142225; Traian - 143330; Unirea - 142110; Sport - 137817.
☎ POLICLINICA CU PLATĂ: triaj informaţii - 117244
☎ OFICIUL JUDEŢEAN PENTRU PROTECŢIA CONSUMATORILOR: 145392

MICA PUBLICITATE

AUTO - MOTO

Vînd Oltcit Club 11RL, gri metalizat, carte de identitate, 9.000 km la bord, producţie octombrie 1992, cutie viteze franţuzească, preţ informativ 2,5 milioane lei. Telefon 152806, orele 18 - 20

ELECTRONICE

● Vînd Walkman Hi-Fi Panasonic (nou), autorevers, Dolby B, egalizator, XBS. Tel. 110487. (907897)

CASE, TERENURI

● Urgent, cumpăr garsonieră confort I. Plata avantajos (în lei sau valută). Tel. 140400.

● Vînd pe valută apartament Copou. Tel. 140956. (12767)

VÎNZĂRI

● Vînd var şi peşte viu, non-stop. Str. Trei Fîntîni, Şos. Bucium, Tomeşti, lîngă serele Vlădiceni. (12658)

● Vînd cazan aramă - 30 l. Tel. 165280, după ora 20,00.

CUMPĂRĂRI

● Cumpăr valută. Tel. 161786.

ÎNCHIRIERI

● Închiriez 2 camere şi un hol mare. Adresaţi-vă la D. Filimon, str. Sărărie nr. 72.

● Închiriez spaţiu comercial, 200-400 mp. Tel. 162340. (12744)

SCHIMBURI

● Schimb apartament 2 camere cu similar Bucureşti. Tel. 172557.

PIERDERI

● Pierdut carnet de sănătate pe numele Mărgineanu Pamfilia. Îl declar nul. (12746)

● Pierdut în ziua de 14 octombrie 1993, ora 9,00, căţel cocker spaniel alb-negru. Se oferă recompensă. Tel. 130178. (12750)

● Pierdut ştampilă cu inscripţia S.C. GASTROCOM S.A. Iaşi, serviciul comercial nr. 1. Se declară nulă.

OFERTE SERVICII

● Meditez română şi fac comentarii literare clasele V-XII. Tel. 118480. (12748)

● Filmări video de calitate. Tel. 141672, 142528. (12535)

● Societatea comercială GAMA S.R.L. asigură transport persoane în Germania, săptămînal. Relaţii la telefon 153840, 163846.

LOCURI DE MUNCĂ

● S.C. BUCIUM S.A. Iaşi, Şos. Bucium nr. 23, angajează traducător limba engleză, de preferinţă student-studentă, anul III-IV studii. Relaţii la telefon 135063 sau 130820, int. 138.

● Angajăm deosebit de avantajos femei cu lucrul acasă. Relaţii la telefon 157905, între orele 19,00-20,00. (907901)

● S.C. CASA GRIG S.R.L. angajează următoarele categorii de personal: un electrician autorizat, categoria 3-4, un motostivuitorist. Salariu negociabil 90.000 lei. Relaţii şi cereri numai sîmbătă, 23.10.1993, între orele 15,00-17,00, la sediul firmei din Beciul Halei Centrale. (12745)

DIVERSE

● Preiau orice rezolvări de probleme în Germania, inclusiv obţinerea de vize de intrare (numai pentru cei cu paşapoarte de serviciu, deţinători de firme sau angajaţi) contra a 500 DM de persoană, plus o mică cotă a afacerilor făcute aici, circa 100-200 DM în total. Corespund prin fax la nr. 089/7695351, din Munchen, Germania. Inf. la Iaşi la 098/111477, între orele 20,00-22,00. (12558)

● Corpul Experţilor Contabili şi Contabililor Autorizaţi, filiala Iaşi, organizează începînd cu data de 8 noiembrie 1993, un curs intensiv privind "Noul sistem de contabilitate". Lectori sînt cadre universitare şi specialişti din cadrul serviciului "Bilanţuri" al Direcţiei Generale a Finanţelor Publice şi Controlului Financiar de Stat al judeţului Iaşi. Înscrierile se fac la D.G.F.P.C.F.S. Iaşi, str. Ştefan cel Mare nr. 47-49, camera 87 sau la telefon 117720.

● S.C. STRATEGYMO S.R.L. Iaşi anunţă intenţia de majorare a adaosului comercial la 120 % cu începere de la data de 1.11.1993. (12749)

● Centrul Româno-American de Dezvoltare a Întreprinderilor Private Iaşi anunţă începerea înscrierilor, care va intra în vigoare începînd cu 1 ianuarie 1994. Acest curs se va desfăşura în perioada 1-19 noiembrie 1993, de luni pînă vineri, între orele 16,00-20,00, însemnînd un total de 60 ore. Pentru participarea la curs se va achita suma de 50.000 lei (835 lei/ora). Informaţii suplimentare la sediul centrului, Bd. Copou nr. 22, corp B, Universitate, tel. 144760, int. 222. (12768)

● Laborator Interşcolar de Informatică; Fundaţia Culturală "Renaşterea Română" şi Şcoala Generală nr. 38 "Petru Poni", cu sprijinul I.C.E. "Felix" Computer Bucureşti redeschid cursurile de "Programarea Calculatoarelor" pentru elevi (cl. IV-XII), "Limbajul BASIC-HC 91" începători şi avansaţi. Înscrierile în perioada 26.10.1993 - 30.10.1993, între orele 10,00-17,00, la secretariatul şcolii. Tel. 146735. Laboratorul poate funcţiona luni-vineri, între orele 8,30-12,30, 15,00-19,00, sau sîmbătă şi duminică, 9,00-13,00. Locuri limitate.

FELICITĂRI

● Cu prilejul zilei de naştere, Mădălina şi Lulu urează dragei lor Mihaela multă sănătate şi numai clipe de viaţă fericite.

● Pentru Mihaela, de ziua ei, un sincer "La mulţi ani" şi numai împliniri din partea colegilor de la departamentul Culegere-Tehnoredactare.

MATRIMONIALE

● **Italian, patron office import-export diamante, pietre preţioase şi aur, absolut singur înăuntrul sufletului, necăsătorit, stare materială foarte bună, 48 ani, cu spiritul încă tînăr, prezentabil, de o fidelitate absolută, nebăutor, nefumător, maximă seriozitate, caut exclusiv domnişoară/ doamnă tînără, frumoasă, afectuoasă, 20/35 ani, chiar şi divorţată, interesată de cunoaşterea mea doar în scopul unei căsătorii din dragoste. Scrieţi-mi, ataşînd o fotografie. Adresa mea: Camerin Giorgio, Via San Salvatore 38/F, Valenza (AL), Italia, tel. 0131/953117. NB. Telefonare non serve, non voglio/Scrievete-mi tassativamente in italiano, non importa errori, per foto intendo faccia, fronte e profilo, intera persona, in piedi, fronte e profilio, la descrizione deve esser dettagliata plu'possibile, e'inutile scrivere senza i requisiti richiesti, la lettera verra'cestinata. Se dopo i tempi tecnici postali non ricevete riposta, la riposta vi e'gia stata data e'negativa non solecitate grazie. Tutto si fara'per corrispondeza fino alla mia decisione d'incontro.**

CONDOLEANŢE

● ***Colectivul clinicii chirurgie UMF Iaşi transmite sincere condoleanţe şi este alături de asistenta şefă Vararu Luliana la marea durere pricinuită de dispariţia tatălui. Dumnezeu să-l ierte! (12747)***

EDITOR
Nord-Est s.r.l.
Str. Smîrdan nr. 5
Tel. 17.25.57 (centrala)
Fax 14.45.77

Preşedinte
Alexandru LĂZESCU
Vicepreşedinţi
Florin ZAMFIRESCU
Cezar CALUSCHI
Director executiv
Gabriel RUSU

Monitorul
Monitorul expres
Str. Smîrdan nr. 5
Tel. 17.25.57 (centrala)
Fax 14.45.77
Director onorific: AUREL LEON

DAN RADU
redactor şef
OVIDIU ŞIMONCA
redactor şef adjunct
TUDOR AGAVRILOAEI
secretar general de redacţie

EVENIMENT: TONI HRIŢAC (şef secţie), Mihaela Cănănău, Dan Fodor, Cristian Hanganu, Dumitru Hariga, Dragoş Huţanu, Silviu Labeş, Cristina Leca, Cristian Medeleanu, Sorin Simon, Adina Scutelnicu, Ovidiu Scutelnicu, Sândel Tacu.

FOTOREPORTER: Constantin Plop

POLITIC: Radu Meşniţă, Lucian Postu, Cristian Racu

ECONOMIE: COSTEL STROESCU, Mihaela Brezeanu, Alin Tocan.

REPORTERI SPECIALI: Vasile Cojocariu, Dorin Popa

SPORT: G.I.NICOLAE, Leonard Cănănău, G. Anghel, Victor Grădinariu, I.C. Teodor

REDACTOR DE SERVICIU: Ion N. Oprea

GRAFICĂ: Lucian Amarii, Daniel Melinte

RECLAMĂ-PUBLICITATE: Maria Vornicu

CULEGERE-TEHNOREDACTARE COMPUTERIZATĂ: Cornelia Agavriloaei, Cerasela Cirimpei, Petronela Macovei, Florin Pavel, Liliana Signeanu, Mihaela Spineanu.

SECRETARIAT: Daniela Gongescu, Gabriela Pisaltu.

RADIO Nord-Est 70,76 MHz
Bd. Copou 19;
Tel. 145530; fax 146363

DIRECTOR DE PROGRAME: Cristina Popescu
DIRECTOR DE PRODUCŢIE: Livia Susanu

NORD-EST PRESS
- Agenţie de ştiri -
Str. Smîrdan 5;
Tel. 144776; fax 14.45.77
EDITOR
Mona Dirţu
Redactor: Dana Scripcă

Compania de publicitate NORD-EST
Membru I.A.A. (International Advertising Association)
Birouri: - str. Smîrdan nr. 5, tel. 17.25.57 (centrala), fax. 14.45.77 sau - Casa Modei et. 1 str. Ştefan cel Mare şi Sfînt
SECRETAR EXECUTIV
Cristina Lozneanu

ABONAMENTELE se pot face la orice oficiu poştal din ţară. MONITORUL figurează în Catalogul Presei interne la poziţia 838.

Tiparul offset MULTIPRINT
Iaşi, Strada Sf. Lazăr nr. 49

Michael Jackson
Fan club - Iaşi

22 octombrie 1993 - o zi importantă pentru fanii lui Michael Jackson din Iaşi. Începînd de astăzi, în fiecare vineri, cotidianul "Monitorul" va avea grijă şi de noi. După dispariţia "Bursei de Est", fanii impresarului american nu au mai avut nici o apariţie în presă, aşa cum şi-ar fi dorit ei. Dar, iată că, începînd de astăzi, lucrurile, în acest domeniu, reintră în normal. Diferenţa este că de acum încolo nu-l vom mai avea printre noi pe Iulian Chifu, cel care se ocupa de pagina fanilor Michael Jackson. Pe această cale, ţinem să-i mulţumim pentru ceea ce a făcut pentru noi, chiar dacă, din iulie, nu a mai dat nici un semn de viaţă.

Ţinem să precizăm că noi sîntem Fan Club "Michael Jackson" - Iaşi şi nu Fan Club "Michael Jackson" - România, filiala Iaşi. Avem un nou statut şi chiar o conducere provizorie.

Conducerea provizorie este alcătuită din : Gavrilaş Raluca (preşedinte), Zanfir Dorin (vicepreşedinte), Aiordăchioaie Gianina (Cindy), purtător de cuvînt, Gheorghiu Loredana (secretară), Proca Ionela şi Ciobanu Irinel (responsabili culturali) şi Panainte Ioan (casier).

Totodată, am vrea să vă anunţăm că, în foarte scurt timp, vor avea loc alegerile legale şi definitive ale nou înfiinţatului Fan-Club. În acest scop, vrem să anunţăm toţi fanii că orice membru poate candida la aceste funcţii.

Tuturor le urăm succes şi sperăm să nu se ajungă la un nou Fan - Club.

Cindy

■ ***Deşi frigul a venit, nu trebuie să vă înspăimîntaţi, căci întîlnirile Fan-Club-ului vor continua într-un spaţiu acoperit.***

Astfel, sîmbătă 23 octombrie a.c., la ora 16,00, va avea loc, în sala Ethos, a Casei Studenţilor, un spectacol-concurs, dotat cu premii importante, urmat de un program de discotecă.

Spectacol, la care primii 50 membri înscrişi în Fan-Club vor beneficia de intrare gratuită.

Înscrierile se mai pot face şi vineri, 22 octombrie, între orele 15,00 şi 17,00, la Clubul Copiilor, sau sîmbătă, 23 octombrie, între orele 14,00 - 15,00, la Casa Studenţilor.

Cu această ocazie, veţi avea posibilitatea de a vă lărgi cercul de prieteni, într-o zi de care sperăm că o să vă mai amintiţi. Vă aşteptăm.

Rhally

Cel mai informat Fan M.J.

■ Începînd din acest număr, vom începe un concurs pe tema "Cel mai informat fan M.J.". Acest concurs se va desfăşura pe parcursul a 5 ediţii. Premiile : Surpriză!

■ Şi, pentru că tot avem acest spaţiu, ce-ar fi să ne ocupăm împreună de el. Aşadar, puteţi să ne scrieţi pe adresa: Str. Carpaţi, nr.7, bl. 656, sc.C, et.III, ap.12, cod 6600, Iaşi. Numai că noi nu difuzăm nici o ştire pînă ce nu verificăm, sau nu ne convingem că sursa din care provine e demnă de crezare. O.K.? Deci: La Lucru! Astăzi ediţia I a concursului.

1. La ce dată a acordat Michael recentul său interviu şi cui?

2. Care este bodyguard-ul lui Michael?

3. Care sînt personalităţile reunite în videoclipul "Remember the Time"?

4. Ce reprezintă preludiul melodiei "Will You Be There"?

5. Cum se intitulează primul disc single al formaţiei "Jackson Five"?

6. În 1972 Michael avea 3 melodii preferate. Care sînt acestea?

7. Cine i-a insuflat lui Michael gustul pentru artă?

8. În ce an a avut loc turneul "Victory Tour"?

9. Cine este regizorul videoclip-ului "Thriller"? Dar regizorul videoclip-ului "Billie Jean"?

10. Unde a avut loc deschiderea "Dangerous World Tour"-ului?

Grupaj realizat de fanii M.J.

Puţin despre învăţătură

ORIZONTAL: 1) Instituţie de învăţămînt ● Debut superior la cursuri! 2) Necesară în orice clasă ● Funcţie în învăţămîntul superior. 3) Păsări de pradă ● Îndemn final! ● Cititori în stele. 4) Cărţi speciale pentru cuvinte. 5) Înalte titluri pentru învăţători şi profesori ● Şahist rus, campion mondial în anii '60 (Mihail). 6) Instrument muzical popular ● Elevii de pe margini! ● A descifra buchea cărţilor. 7) Primele pe trimestru! ● Promovarea anului în dorinţa fiecărui şcolar ● Ustensilă casnică. 8) Carte de căpătîi. 9) Perioade de şcolarizare ● Intrări. 10) Lucrare scrisă trimestrială ● Un triunghi oarecare. 11) Gaz toxic ● A chiui.

VERTICAL: 1) Urmează la cursurile superioare ● A aprofunda cele învăţate. 2) Sticluţă pentru cerneală ● Suprapune! 3) Deprindere... chiar şi de a învăţa ● Învăţămîntul primar (fig.,pl.). 4) Apel... făcut la şcoală! ● Perete! ● Cutioară pentru ustensile şcolăreşti. 5) O blondă parfumată, scoasă la lecţia de botanică ● Doi ori doi... din cinci! 6) Informaţii culese la cursuri ● Sete... de a şti! 7) Coji de nuci! ● A da altora învăţătură. 8) Îndatorirea elevului pentru acasă ● Sală de cursuri. 9) Principalele surse de învăţătură ● Coastă. 10) Indicator ● Riglă specială pentru desenul tehnic. 11) A contopi ● Elevi de curs mediu.

Dicţionar: TAL; AUI; RILĂ.

Mihai OLARU

HOROSCOP

BERBEC
(21 mart. - 20 apr.)

Capacitatea dumneavoastră de adaptare la nou e remarcabilă. Dar prietenii vechi nu vor privi cu prea mult entuziasm uşurinţa cu care vă faceţi prieteni noi. Acelaşi lucru este valabil şi în afaceri.

TAUR
(21 apr. - 20 mai)

Felul dumneavoastră de a pune problema, în chip pragmatic, cu realism, vă face apreciat în toate cercurile. Nu exageraţi, totuşi, pentru că oamenii mai au nevoie şi de gratuitate în gesturile lor.

GEMENI
(21 mai- 21 iunie)

Lăsaţi impresia că-i înţelegeţi pe toţi în egală măsură. Într-o bună zi, se va întîmpla ca toate afirmaţiile dumneavoastră, risipite către unii şi alţii, să fie puse cap la cap. Atunci nimeni nu va mai înţelege cine sînteţi de fapt.

RAC
(22 iun. - 22 iul.)

Interesul dumneavoastră pentru ce nu se vede vă poate împinge la ascunzişuri periculoase. E bine ca măcar cîţiva prieteni să vă cunoască interesele şi scopurile. De unul singur e mai greu să răzbeşti.

LEU
(23 iul.-22 aug.)

Cabotinismul vă joacă feste. Riscaţi să vă pierdeţi autoritatea din pricina exhibiţionismului de care daţi dovadă. Un fleac poate să vă compromită mai mult şi în ochii partenerului şi în faţa colegilor mai mult decît un lucru grav.

FECIOARĂ
(23 aug. - 22 sep.)

Nu mai calculaţi beneficiile sentimentale şi materiale în faţa altora. Chiar dacă asta vă este firea, nu e bine să vă arătaţi cu nepăsare interesele. Riscaţi să compromiteţi devotamentul de care sînteţi capabil.

BALANŢĂ
(23 sep. - 22 oct.)

Dacă nu vă les socotelile, nu vă încăpăţînaţi să mergeţi pînă la capăt pe acelaşi drum. Vă este greu să recunoaşteţi cînd greşiţi: nu e nevoie s-o faceţi la tot pasul.

SCORPION
(23 oct. - 21 nov.)

Lăsaţi răzbunarea la o parte. Este posibil să mai aveţi nevoie de adversarul dumneavoastră de acum şi vă va fi mult mai greu să reluaţi legătura după ce aţi rupt-o cu atîta brutalitate. Dumneavoastră veţi fi pus în situaţia de a vă umili.

SĂGETĂTOR
(22 nov. - 21 dec.)

Neglijenţa vă costă rău. Chiar dacă nu o faceţi cu rea-credinţă, neatenţia pe care o arătaţi faţă de cineva care v-a ajutat mult nu este de iertat. Încercaţi să vă puneţi în situaţia lui.

CAPRICORN
22 dec. - 19 ian.)

Perseverenţa începe să-şi arate roadele. Deşi totul părea iremediabil pierdut, n-aţi disperat şi aţi reuşit cînd nimeni nu vă mai credea în stare.

VĂRSĂTOR
(20 ian. - 18 febr.)

Vă schimbaţi cu prea multă uşurinţă umorile. Tot omul trece prin momente delicate, dar nu lasă să se vadă lucrul ăsta la fiecare pas. Afacerile merg în continuare bine.

PEŞTI
(19 feb. - 20 mart.)

Delicateţea vă aduce cîştig de cauză. Cineva are mare nevoie de discreţia dumneavoastră şi i-o acordaţi. Aveţi grijă de căile respiratorii.

LEGENDA:

- vă paşte ghinionul
- prudenţa e mama înţelepciunii
- n-aveţi nimic de pierdut
- şansa vă surîde

De astăzi, la cinema "Republica"

"THE CRUSH"

"Pasiune fără limite" - o idilă degenerată în coşmar

Producţie a studiourilor "Morgan Creek Production", sub egida companiei "Warner Bros", SUA, 1993.

Scenariul şi regia: Alan Shapiro, Imaginea: Bruce Surtees. Montajul: Ian Crafford. Muzica: Graeme Revell.

Cu: Cary Elwes (Nick Eliot), Alicia Silverstone (Darian Forrester), Jennifer Rubin (Amy), Kurtwood Smith (Cliff Forrester), Amber Benson (Cheyenne), Gwynyth Walsh (Liv Forrester).

Distribuitor: Guild Film Romania.

"Pasiune fără limite" marchează debutul lui Alan Shapiro (scenarist şi regizor) în filmul de ficţiune. Ideea acestui film i-a fost inspirată de un incident din propria lui viaţă, întîmplat în urmă cu cîţiva ani: o tînără femeie, inteligentă şi emancipată, nutrea o pasiune mistuitoare faţă de Alan Shapiro şi refuza cu obstinaţie să accepte că el nu putea să-i ofere decît prietenie. Deosebirea dintre percepţiile asupra relaţiei lor a ajuns să creeze o amintire puternică pentru Shapiro. Expunîndu-şi experienţa pe hîrtie, realitatea a devenit ficţiune şi s-a transformat în scenariul destinat filmului "Pasiune fără limite". Tînărul bărbat din fillm, care e aproape să cadă victimă puterii malefice a unei seducătoare, se numeşte Nick Eliot şi este redactor la o revistă de scandal. Lui Nick Eliot i se pare că succesul în viaţă depinde exclusiv de el însuşi, de propriile lui acţiuni, decizii şi relaţii. El dă impresia unui om realizat cu slujba pe care a obţinut-o şi cu fantastica gazdă pe care şi-a găsit-o în încîntătoarea casă a soţilor Liv şi Cliff Forrester. Şi pe plan intim Nick este mulţumit, deşi prietenia pe care o întreţine cu Amy, de profesie fotograf, ridică unele semne de întrebare. Întreaga lui existenţă va fi bulversată din momentul în care o cunoaşte pe Darian, frumoasa fiică de 14 ani a soţilor Forrester, fiind profund impresionat de farmecul, inteligenţa şi precocitatea ei. Ca majoritatea adolescenţilor, Darian este înclinată către o dragoste intensă şi romantică, însă pasiunea ei pentru Nick este prea posesivă şi devine repede o obsesie periculoasă. Ceea ce debutează ca o idilă nevinovată din partea lui Nick se transformă într-un tensionat joc de-a şoarecele şi pisica, el încercînd să respingă avansurile ei tot mai insistente, dar ajungînd din ce în ce mai incapabil de a împiedica intruziunile fetei în viaţa lui intimă. În ultimă instanţă, Nick se găseşte într-o luptă disperată, deoarece fixaţia Darianei pentru el nu cunoaşte margini, degenerînd într-o urmărire furioasă şi, în final, într-un terifiant plan de răzbunare. În realizarea acestui tensionat thriller psihologic, rolul determinant l-a avut actriţa care a interpretat-o pe ambiţioasa şi capricioasa Darian. Regizorul Alan Shapiro îşi aminteşte cum a ales-o pe Alicia Silverstone pentru acest dificil rol de compoziţie: "Nu ceream decît o adolescentă a anilor '90, cu forţa dramatică a Gloriei Swanson din "Bulevardul amurgului", cu inocenţa şi senzualitatea actriţei Sue Lyons din "Lolita" şi intensitatea lui Glenn Close din "Atracţie Fatală"... Deodată a apărut Alicia Silverstone, în vîrstă de 15 ani. Un tînăr talent, Alicia avea exact prospeţimea şi intensitatea eroinei la care mă gîndisem cînd scrisesem scenariul. Alicia ne-a făcut K.O. pe toţi. Ea are un echilibru şi o prezenţă remarcabile şi nu îi este teamă să riste. Ea face întotdeauna ceea ce este cel mai bine pentru personajul său!"

Aflată la primul ei rol cinematografic, Alicia Silverstone a fost imediat cucerită de personajul Darianei. "Nu puteam să mi-o scot din minte! Ea este o persoană binecuvîntată cu atît de multe calităţi naturale - inteligenţă, fotogenie, talent - dar toate sînt umbrite de nesiguranţa ei disperată şi de nevoia de a domina. Zile întregi am continuat să mă gîndesc la ea şi am fost de-a dreptul speriată cînd am aflat că am primit rolul."

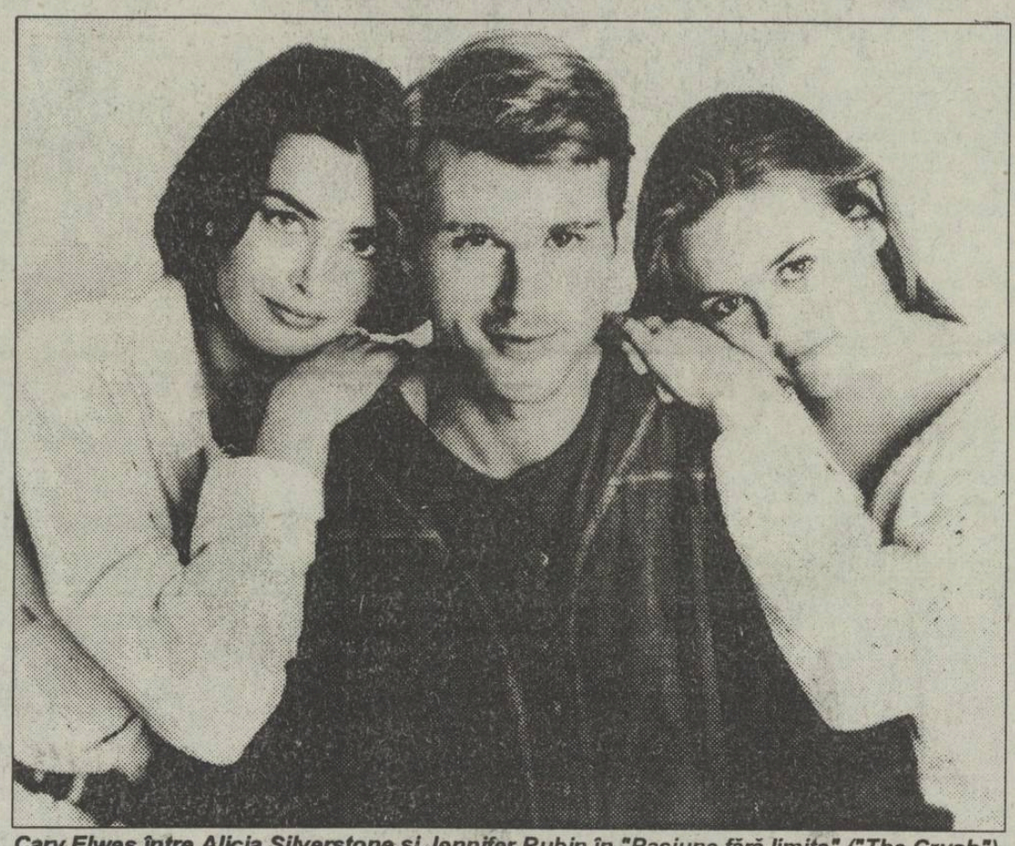

Cary Elwes între Alicia Silverstone şi Jennifer Rubin în "Pasiune fără limite" ("The Crush").

Un nou june prim al ecranului

CARY ELWES

Interpretul lui Nick Eliot din "Pasiune fără limite", Cary Elwes, s-a născut în 1967 la Londra, dar şi-a petrecut o mare parte din copilărie în Spania, într-un mediu care-i remarcă talentul pentru actorie şi-l îndreaptă spre teatru încă de la o vîrstă fragedă. În 1982, el vine în SUA şi se stabileşte la New York, unde urmează cursurile Colegiului Sarah Lawrence. Se întoarce, apoi, în Anglia, pentru a-şi face debutul cinematografic în "Another Country", un film bazat pe relatarea imaginară a tinereţii spionilor Burgess McLean şi Philby. Jocul său degajat şi plin de farmec l-a determinat pe directorul teatrului "Royal Shakespeare Company" să-l distribuie în rolul nobilului Guilford Dudley, ca partener al actriţei Helena Bonham Carter, în spectacolul "Lady Jane" (în regia lui Trevor Nunn), o poveste dramatică despre Jane Grey, care, în secolul al XVI-lea, a domnit ca regină a Angliei timp de numai 8 zile. Cary Elwes s-a impus, pentru prima dată, atenţiei publicului american interpretîndu-l pe chipeşul băiat de fermă Westley din filmul lui Rob Reiner "The Princess Bride", după care cîştigă tot mai mulţi admiratori cu două compoziţii de excepţie: Cabot Fores din filmul "Glory", laureat al premiului Oscar şi Russ Wheeler, concurentul rival al lui Tom Cruise în maratonul automobilistic din filmul "Days of Thunder". Spectatorii români au prilejul să-l cunoască, în acest an, pe Cary Elwes urmărindu-l evoluînd în trei filme diferite ca gen: parodia "Formidabilul I", horrorul "Dracula" şi thrillerul psihologic "Pasiune fără limite". În "Formidabilul I" este Gregory, cel care îl provoacă, în văzduh şi pe pămînt, pe aviatorul Topper (Charlie Sheen), adevăratul motiv al disputei lor fiind fermecătoarea Ramada (Valeria Golino). În "Dracula", regizat de Francis Ford Coppola, apare în ipostaza lordului Arthur Holmwood, iar în "Pasiune fără limite" este tînărul jurnalist disperat de dragostea devoratoare cu care-l copleşeşte o adolescentă obsedată. Cea mai recentă creaţie cinematografică a lui Cary Elwes este rolul titular din "Robin Hood: Men in Tights", o comedie de aventuri în regia lui Mel Brooks, o producţie Columbia, film ce va putea fi văzut şi în România în cursul anului viitor.

Vitale pentru atmosfera filmului au fost interioarele luxoasei locuinţe a soţilor Forrester, ca şi unele exterioare, care au fost găsite în zona Vancouver: o casă în stil Tudor, cu 13 camere, construită în 1912, marele hol al Muzeului de Antropologie, parcul Bridge, caruselul cu freneticul lui joc de lumini, care au constituit ambianţa perfectă pentru confruntarea dramatică dintre Nick şi Darian.

"Pasiune fără limite" - un thriller psihologic, modern, care merită să fie văzut!

Cinematograful "Republica", 22-28.10.1993, orele: 9, 11, 13, 15, 17, 19.

Grupaj realizat de Constantin PETRILĂ

La cererea publicului, comedia parodică "Formidabilul 2" (în regia lui Jim Abrahams) rulează, în continuare, încă o săptămînă, la cinematograful "Victoria", 22-28.10.1993, orele: 9, 11, 13, 15, 17, 19.

Ana-Maria

Cîteodată dragostea poate deveni un blestem

Bobby. Voi începe răspunsul la scrisoarea ta cu motto-ul care îţi aparţine: "Există o soluţie care rezolvă într-adevăr toate. Cu acest gînd se mai poate trăi". E minunat că-mi poţi scrie aceste rînduri, după cele trei sau patru (nu are importanţă!) încercări de sinucidere, care îţi umbresc şi astăzi cei mai frumoşi ani din viaţă...

Nu voi considera niciodată că vei profita de "relaţia" noastră întrebîndumă, "mereu şi mereu", despre "toate bucuriile şi necazurile pe care le poate avea un om" şi aceasta, cu bucuria nemăsurată că am devenit unul din prietenii tăi adevăraţi. Mă îngrijorează, însă, ceea ce-mi scrii despre prietenii tăi de zi cu zi: "decît să fiu înşelat, luat în rîs şi altele de asemenea gen, mai bine mă lipsesc de serviciile lor". Să înţeleg prin aceasta că eşti singur, că te-ai debarasat, încetul cu încetul, de cei care te îndrăgesc? Nu pot să-ţi răspund decît că, între prieteni, nu se fac "servicii", ci trebuie să existe o afecţiune sinceră şi tot genul de "afinităţi" şi "compatibilităţi". E la fel ca şi în dragoste!

Ai trecut, în ultimul timp, prin ceea ce tu, plastic, numeşti "black zone", copleşit de o prea frumoasă dragoste platonică, dar şi de timiditate, reţinere şi neîncredere în viaţă şi, mai ales, în dragoste. Voi cita din rîndurile pe care mi le-ai trimis, intitulîndu-le, atît de reuşit, "Blestemul de a fi iubit" şi dedicîndu-le prietenilor tăi adevăraţi: "niciodată să nu crezi că există cineva care te iubeşte enorm. Să îl crezi că e bine, dar numai pe moment...

Blestemul de a fi iubit nu cunoaşte început sau sfîrşit".

E foarte adevărat că, uneori, dragostea se preschimbă în "blestem". Sau, poate că aşa ne-a fost dată ea nouă, oamenilor, de către Dumnezeu, o continuă trecere din rai în iad, vamă pentru multele păcate zilnice, fericire ori durere pentru tot restul vieţii.

Şi totuşi, ea ne rămîne soluţia care rezolvă, într-adevăr, toate şi la gîndul căreia se mai poate trăi...

Ana-Maria

CENTRALA UNIVERSITARĂ
M. EMINESCU

Un examen la Medicină poate fi cumpărat cu sume între 300 şi 2.500 dolari SUA

■ există profesori care cîştigă astfel 50.000 $ pe sesiune ■ scandalul Schrotter a dat peste cap mafia examenelor de la UMF ■

Corupţia unor cadre didactice de la Medicină a devenit deja de notorietate. Fenomenul s-a împămîntenit într-atît, încît a devenit de la sine înţeles ca studentul străin să plătească pentru a promova unele examene. Majoritatea studenţilor străini nu vor să spună prea multe lucruri despre asta; se tem că nu vor mai putea termina facultatea.

Din cauza recentului scandal Schrotter, au fost lăsaţi repetenţi majoritatea studenţilor străini care au avut ieri reexaminări la diferite discipline. Alţii au vorbit. Din motive lesne de înţeles, nu putem dezvălui numele lor. Însă ceea ce au relatat este binecunoscut: studenţii străini, pe lîngă taxele de şcolarizare, sînt nevoiţi să dea bani peste tot: de la secretariat şi serviciul social pînă la profesori. Mulţi vin în România fără să ştie că vor da peste o asemenea corupţie. Unii se adaptează situaţiei, alţii nu rezistă şi abandonează facultatea, iar alţii se transferă în alte centre universitare, cum sînt Cluj şi Craiova. Primii 3-4 ani de facultate sînt cei mai dificili şi, deci, cei mai scumpi. În aceşti ani, foarte mulţi studenţi străini acumulează datorii foarte mari. Nu contează dacă învaţă sau nu la unele examene. Ca să fie siguri de reuşită plătesc şi "vama". Au fost cazuri cînd examenul, deşi plătit, a fost picat. Aceste lucruri nu se pot reclama. Resemnat, studentul mai "dă" o dată. De cele mai multe ori, studenţii străini învaţă şi dau examenele în sesiunea de vară. Dacă în vară pierd examenul şi dacă îl mai pierd o dată în toamnă, înseamnă că examenul trebuie "aranjat".

"Aranjarea" examenelor se poate face direct, la profesor, sau printr-un intermediar. Intermediarul este fie un fost student străin, fie un apropiat al profesorului, de obicei asistentul acestuia. Intermediarii sînt bine cunoscuţi printre studenţii străini. Există o persoană care stă în Copou şi care intermediază multe examene, a cărei adresă o cunosc majoritatea taximetriştilor din oraş ce au făcut zeci de drumuri acolo. Dacă înainte de '89 profesorii se fereau, din cauza securităţii, să ia bani de la studenţi, mulţumindu-se cu cîte un televizor color, un video sau "pachete" cu sticle de whisky şi ţigări, acum ei nu acceptă decît valută. Se pare că după 1989 a crescut numărul cadrelor didactice care au cedat tentaţiei de a primi bani de la studenţi străini, după cum a crescut şi preţul examenelor. Preţul examenelor variază în funcţie de dificultate, de modalitatea de intermediere şi, bineînţeles, de profesor. Iată cîteva din sumele pe care studenţii străini ştiu că trebuie să le pregătească pentru anumite examene la universităţile din România: la Biofizică şi Parazitologie - 100 dolari; la Biochimie, Anatomie, Fiziologie, Genetică, Pediatrie, ORL, Boli Infecţioase - între 300 şi 500 dolari; Radiologie şi Medicală - între 400 şi 800 dolari; cel mai "greu" este examenul de Farmacologie, care costă între 600 şi 2500 dolari. Acest articol nu se vrea a fi denigrator la adresa întregului corp didactic al universităţilor unde învaţă studenţii străini. Există numeroase cadre didactice a căror integritate morală nu poate fi pusă la îndoială. Printre acestea, însă, nu pot fi toleraţi cei care păteză prestigiul adevăraţilor profesori universitari. **(Alina MATEI)**

SÎMBĂTĂ-DUMINICĂ
23-24 octombrie 1993
An III,
Nr.249 (703)
8 PAGINI - 80 LEI

cotidian de informaţii
Monitorul

Înainte de a anunţa Poliţia, Salvarea sau Pompierii, sunaţi la MONITORUL!
Telefon: 17.25.57

Director onorific: AUREL LEON
Redactor şef: DAN RADU

La Casa de Copii din Bucium

Două surori gemene sînt stăpînite de o forţă misterioasă care poate învinge gravitaţia

■ ele pot descrie starea sufletească a unui om numai privindu-i o fotografie

Mihaela şi Daniela Pîslaru s-au născut în urmă cu 14 ani la Brăila. Naşterea celor două gemene nu a fost un fenomen tocmai fericit pentru părinţi, deoarece aceştia mai aveau încă 5 copii. La vîrsta de 6 ani, cele două surori gemene au fost încredinţate spre creştere Casei de Copii Bucium, iar de atunci părinţii nu s-au mai interesat de ele. Periodic, anumite rude, din partea mamei, le mai vizitează. Cu un an în urmă, o profesoară le-a vorbit copiilor despre proprietăţi paranormale şi bioenergie. Începînd din acel moment, tinerele gemene şi-au dat seama că au proprietăţi mai puţin obişnuite: astfel, dacă se concentrează asupra unui obiect, deasupra căruia îşi aşază palma, obiectul respectiv se "lipeşte" de palmă de parcă ar fi atras de o forţă stranie, magnetică - forţă care învinge gravitaţia.

Dacă fetele sînt odihnite, experimentul poate fi făcut cu obiecte mari. Uzual pot "atrage", în acest fel: monezi, chei, pixuri, bucăţi de hîrtie etc. Se pare că Daniela are un potenţial magnetic mai ridicat, însă, în anumite condiţii, Mihaela "o întrece". Astfel, Mihaela a ţinut lipită de frunte o spatulă medicală destul de grea. Tehnica prin care fetele execută aceste experimente mai puţin obişnuite este următoarea: cu ochii închişi, îşi imaginează că obiectele respective fac parte din corpul lor, apoi se concentrează să le atragă permanent spre corp, prin forţa voinţei. Mihaela şi Daniela au şi capacităţi de vindecătoare: de cîte ori vreun coleg sau vreo colegă suferă de dureri de cap sau de răceală, prin cîteva pase magnetice fetele alină suferinţa. Nu au urmat încă un curs de bioterapie. Cînd sînt foarte liniştite, cele două gemene pot "citi" fotografii: descriu starea sufletească şi fizică a persoanelor din fotografie în momentul executării acesteia. În anumite situaţii, Mihaela are previziuni privind diferite persoane: odată a fost sigură că două colege se vor lua la bătaie - ceea ce s-a şi întîmplat peste trei zile. La o oră de istorie, Daniela s-a concentrat asupra profesoarei pentru a o determina să-i pună nota şapte - scop realizat la sfîrşitul orei.

Duminică, fetele merg la biserică, cu colegii se înţeleg foarte bine, practică mult sport - în special gimnastică, au un regim alimentar obişnuit, iar după ce vor termina şcoala vor da examen de admitere la Liceul Sportiv.

În prezent, cele două gemene sînt eleve în clasa a opta la Şcoala Generală nr. 2 din Bucium şi cea mai mare dorinţă a lor este de a urma un curs de bioterapie, unde să înveţe cum să vindece oamenii cu ajutorul puterilor pe care le au. **(Dan FODOR)**

În imagine, una din gemene ţinînd "lipită" de frunte o spatulă metalică de aproximativ 150 g. În stînga, experimentul prin care un set de chei este susţinut doar prin forţa biomagnetică.

AM PRIMIT CLAUZA

Vineri, la ora 5,30, ora Bucureştiului, Senatul S.U.A. a aprobat în unanimitate proiectul de rezoluţie cu numărul 110, privind extinderea tratamentului comercial nediscriminatoriu pentru produsele României. Rezoluţia va intra în vigoare după semnarea ei de către preşedintele S.U.A., Bill Clinton. Acest vot al Senatului a încheiat periplul chestiunii Clauzei naţiunii celei mai favorizate pentru ţara noastră, început pe 30 septembrie, odată cu examinarea problemei în subcomitetul pentru comerţ al Comitetului pentru căi şi mijloace al Camerei Reprezentanţilor.

■ În urma reacordării clauzei, România va avea un beneficiu de 60-75 milioane dolari

"Beneficiile estimate pentru România, ca urmare a obţinerii Clauzei naţiunii celei mai favorizate şi a scăderii taxelor vamale, se vor situa între 60-75 milioane dolari", a declarat Ion Pârgaru, director general în Direcţia America din Ministerul Comerţului. "Prin scăderea taxelor vamale de la 70 % la 12 %, unele produse româneşti - în principal cele electronice - vor avea acces pe piaţa S.U.A.", a mai declarat dl. Pârgaru. Pînă acum, produsele româneşti erau prezente în număr mic, doar cît să li se asigure menţinerea pe piaţă. După primul an, valoarea schimburilor comerciale ale României cu S.U.A. va fi de 600 milioane dolari, iar după trei ani se va ajunge la valoarea maximă obţinută înainte de ridicarea clauzei.

■ După reacordarea clauzei, 4.400 de produse româneşti vor fi scutite de taxe vamale

"Ca urmare a reacordării clauzei naţiunii celei mai favorizate României, este posibilă acordarea de preferinţe vamale generalizate din partea S.U.A., ceea ce înseamnă taxă vamală zero, ceea ce este foarte important pentru produsele româneşti, avînd în vedere că media taxelor vamale numai în condiţiile acordării clauzei este de 8,8 %", a declarat dl. Ion Pârgaru, directorul general al Direcţiei America din Ministerul Comerţului. "Pe această schemă, S.U.A. au prevăzute 4.400 de produse din toate domeniile de activitate", a mai declarat dl. Pârgaru. "Numai exporturile încadrate într-una din categoriile Acordului privind comerţul cu produse textile înseamnă 1,5 milioane dolari", a exemplificat dl. Pârgaru. Clauza naţiunii celei mai favorizate fiind ultima clauză a Acordului încheiat între România şi S.U.A., în una dintre următoarele cinci zile preşedintele Bill Clinton va trebui să dea un anunţ prin care se va aduce la cunoştinţă ratificarea în întregime a Acordului. *(reacţii după validarea clauzei de către Senatul SUA - în pagina 4)*

DEZVĂLUIRI SENZAŢIONALE

Irina Schrotter pretinde că maiorul Susanu ar fi cerut bani pentru a muşamaliza afacerea

În cursul zilei de ieri, Parchetul de pe lîngă Tribunalul Militar Iaşi a început ancheta în legătură cu acuzaţiile aduse de către Irina Schrotter, patroana firmei "Exclusiv", maiorului Petre Susanu, ofiţer în cadrul Inspectoratului de Poliţie al Judeţului Iaşi. Maiorul Susanu este acuzat de săvîrşirea infracţiunilor de abuz în serviciu contra intereselor personale, arestare nelegală şi cercetare abuzivă, luare de mită şi tortură. Pentru efectuarea acestei anchete a fost desemnat lt. col. Mihai Ştefan. După cum se ştie, Irina Schrotter, acuzată de comiterea infracţiunii de trafic de influenţă, a fost eliberată în urmă cu 4 zile prin hotărîrea Curţii de Apel, care a decis că măsura arestării preventive a fost nelegală. Internată la Spitalul de Obstetrică şi Ginecologie din str. Elena Doamna, Irina Schrotter a depus prin intermediul avocatului Mihail Vlasov 4 plîngeri penale împotriva procurorului Adrian Idriceanu, maiorului Petre Susanu, avocatei Cristina Pletea şi numitei Cornelia Creţu, o colaboratoare a Poliţiei. *(continuare în pagina 2)*. **(Sorin SIMON)**

BANCA ROMANĂ PENTRU DEZVOLTARE Iaşi

vinde prin **licitaţie publică** **imobilul "Hală industrială nr. 1"**, cu dotări, proprietatea S.C. SPIROCA S.A. Iaşi, în suprafaţă de 2160 mp, capacitate volumetrică 16200 mc şi cu o valoare de 230 milioane lei.

Licitaţia se va ţine pe data de 29.10.1993 (vineri), ora 11, la sediul S.C. SPIROCA S.A., doritorii putîndu-se înscrie la executorul judecătoresc din cadrul Judecătoriei Iaşi.

Pentru detalii adresaţi-vă la telefoanele 135294 - 131018.

Participanţii vor depune 10% din valoarea imobilului în contul 9569400012406 deschis la B.R.D. Iaşi.

Ţineţi-vă bine!

NOILE PREŢURI ALE PREPARATELOR DIN CARNE

În urma negocierilor începute ieri, 22 octombrie, la sediul Consiliului Judeţean, au fost stabilite preţurile la preparatele din carne. Prezentăm mai jos preţurile, pentru care S.C. Agroservice S.A. a primit avizul de a le practica, din partea Serviciului de Preţuri şi Protecţia Concurenţei, reprezentat de şeful serviciului, dl. Constantin Bilaus, şi a Centrului Teritorial pentru Expansiunea Comerţului, reprezentat de dl. Viorel Tiron. Facem precizarea că preţurile de mai jos sînt preţuri cu ridicata, practicate de unitatea producătoare. În magazine, aceste produse vor putea fi cumpărate la preţuri mai mari cu cîteva sute sau chiar mii de lei, întrucît la preţul cu ridicata prezentat se va adăuga taxa pe valoare adăugată (18% din valoarea produsului) şi adaosul comercial al unităţilor din reţeaua comercială.

Preţurile cu ridicata sînt:
Salam de vară - 5494 lei/kg
Salam uscat - 5030 lei/kg
Salam cu şuncă - 4941 lei/kg
Salam italian - 4166 lei/kg
Parizer din carne de vită - 2551 lei/kg
Parizer din carne de porc - 2636 lei/kg
Salam de porc - 2966 lei/kg
Salam Bihor - 3295 lei/kg
Salam Bucureşti - 3805 lei/kg
Muşchiuleţ Montana - 8024 lei/kg
Muşchi picant Azuga - 7004 lei/kg
Muşchi ţigănesc - 6275 lei/kg
Cîrnaţi Debreţin - 4068 lei/kg
Cabanos superior - 6386 lei/kg
Cîrnaţi afumaţi de casă "Cluj" - 5021 lei/kg
Cîrnaţi proaspăţi de porc - 3055 lei/kg
Cîrnaţi Trandafir - 4216 lei/kg
Cremvurşti din carne de vită - 3576 lei/kg
Cremvurşti din carne de porc - 2928 lei/kg
Oase garf afumate - 837 lei/kg
Picioare porc afumate - 474 lei/kg
Costiţă afumată - 1974 lei/kg
Slănină afumată - 1100 lei/kg
File vită afumat - 10.978 lei/kg
Tobă albă, cal. I - 2207 lei/kg
Pastă de mici Bucur - 3040 lei/kg
Pastramă vită - 11.025 lei/kg

Aceste produse, prezentate mai sus, reprezintă doar o parte din cele pentru care S.C. Agroservice S.A. a obţinut avizul pentru practicarea preţurilor cu ridicata. **(Costel STROESCU)**

Ce conţine scrisoarea lui Bill Clinton către Ion Iliescu

Ambasada S.U.A. a pus la dispoziţia presei scrisoarea preşedintelui american, Bill Clinton, înmînată de Christopher Finn primului ministru, Nicolae Văcăroiu, pentru preşedintele Ion Iliescu: "Dragă domnule preşedinte, e o plăcere să vă transmit salutări prin domnul Christopher Finn, vicepreşedinte al O.P.I.C. Domnul Finn conduce misiunea O.P.I.C. în România în perioada 20-23 octombrie a.c., compusă din oameni de afaceri americani, care doresc să facă afaceri în România. Misiunea va înlesni participanţilor din companiile americane intrarea în posesia primelor cunoştinţe necesare în informarea lor despre proiecte investiţionale în ţara dumneavoastră. Aceste investiţii vor oferi resurse în plus pentru crearea de locuri de muncă, pentru formarea de capital, pentru accesul la cunoştinţe manageriale, de piaţă şi de producţie, ce vor aduce beneficii ambelor părţi: societăţilor româneşti şi companiilor partenere din S.U.A. Noi privim înainte către viitor, cu scopul de a strînge legăturile de afaceri între Statele Unite şi România, care să contribuie la bunăstarea ambelor ţări şi să însufleţească prietenia dintre poporul american şi poporul român. Cu sinceritate, Bill Clinton."

Patronul firmei OCCO SILHOUETTE a fost eliberat pe cauţiune

Ieri, 21 octombrie, Tribunalul Judeţean Vaslui a hotărît eliberarea pe cauţiune a patronului firmei OCCO SILHOUETTE din Iaşi, Ionel Onofraş. După cum se ştie, procesul lui Ionel Onofraş a fost pe rol şi la Judecătoria Iaşi, patronul firmei amintite fiind acuzat de instigare în incendierea autoturismului "Renault" aparţinînd avocatului Corneliu Moraru. Ulterior, procesul a fost strămutat la Vaslui.

Întors la Iaşi, Ionel Onofraş a declarat "Monitorului": ***"La început am fost supărat pe o anumită parte a presei. Mai tîrziu mi-am dat seama că nu presa este vinovată, ci cei care furnizau informaţii presei. Adevăratul motiv al arestării mele nu este incendierea maşinii avocatului Moraru".*** **(Sorin SIMON)**

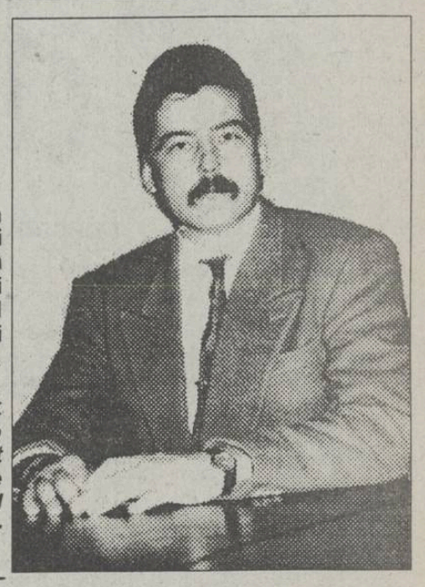

Patroana firmei "Exclusiv" a declarat război poliției ieșene

"În timpul arestării, maiorul Petre Susanu mi-a provocat suferințe psihice"

■ *Irina Schrotter afirmă că Petre Susanu a pretins bani, printr-un intermediar, pentru a mușamaliza cazul*

(continuare din pagina 1) Pe de altă parte, Constantin Ilaș, procuror șef al Parchetului de pe lîngă Tribunalul Iași, ne-a declarat că ancheta în ceea ce privește "cazul Schrotter" este în plină desfășurare, urmînd ca rezultatele acesteia să fie dezvăluite la sfîrșitul cercetărilor.

Procurorul Ilaș a mai precizat că Parchetul nu va răspunde public acuzațiilor aduse procurorului Adrian Idriceanu, deoarece nu dorește o polemică cu familia Schrotter.

De asemenea, Biroul de Presă al Poliției ne-a precizat că maiorul Petre Susanu a înaintat un raport conducerii Inspectoratului Județean de Poliție, cuprinzînd toate detaliile legate de activitatea dumnealui în "cazul Schrotter".

Va prezentăm în continuare, cîteva spicuiri din declarațiile Irinei Schrotter: "În ziua de 12.10.1993, maiorul Petre Susanu a contactat-o pe Cornelia Crețu și i-a solicitat acesteia să ia legatura cu mine, deoarece urmează să fiu arestată. În aceeași zi, în jurul orei 22, Cornelia Crețu l-a contactat pe tatăl meu și i-a spus să mă anunțe că sînt într-o situație foarte periculoasă. În dimineața zilei de 13.10.1993, în jurul orei 9,00, mătușa mea, Gagea Maria, salariată a firmei mele, a primit un telefon de la o persoană care s-a prezentat Cornelia și i-a dat un număr de telefon la care eu să sun imediat.

Mătușa mea a venit la mine și eu am venit imediat la firmă; acolo eram așteptată de un ofițer de poliție. Am intrat în firmă, am contactat-o la telefon pe Cornelia Crețu și am stabilit cu aceasta imediat o întîlnire în spatele redacției "Opinia". Ieșind din firmă, ofițerul de poliție mi-a cerut să-l urmez pînă la Inspectorat, întrucît am de recunoscut un salariat de-al meu. I-am cerut să mă aștepte puțin, deoarece am de rezolvat o chestiune urgentă la bancă, iar acesta, «cuminte și ascultător», mi-a spus că mă așteaptă. M-am întîlnit cu Cornelia, pe care o cunoșteam oarecum și care mi-a spus că urmează să fiu arestată și să mergem la ea în apartament, că stă foarte aproape. În apartament, mi-a spus că este trimisă de maiorul Susanu. Cornelia Crețu a spus că ea cu Susanu aranjează toate treburile, dar trebuie să merg și să stau ascunsă la mama ei, pentru a cîștiga timp să se rezolve problema. I-am răspuns că nu mă interesează chestiunea deoarece eu n-am săvîrșit nici o faptă pentru care să mă ascund. Am plecat la firmă, m-am dus la ofițer și i-am spus că mergem la Poliție. Cît timp am fost arestată, Cornelia Crețu l-a contactat pe soțul meu, Zaharia Schrotter, personal și la telefon, solicitîndu-i bani pe care-i pretinde maiorul Susanu iar, ulterior, zicînd că s-a depășit faza în care se putea rezolva situația mea numai cu bani, i-a spus acestuia că maiorul Susanu îmi rezolva problema, dacă soțul meu colaborează la înscenarea comiterii infracțiunii de luare de mită a profesorilor Stanciu, rectorul U.M.F. Iași, și dr. Burlui (...).

În timpul arestării mele, maiorul Susanu a venit în rezerva unde eram în tratament și sub pază, mi-a provocat suferințe psihice supunîndu-mă la interogatorii și făcîndu-mi promisiuni că mă va elibera dacă recunosc fapta care mi se pune în sarcină".

Vom reveni cu alte amănunte în numărul nostru de luni. **(Sorin SIMON)**

Foștii directori de la AGROCOOP au fost arestați

■ *Nicolae Balcan va fi arestat după ce va participa la nunta fiului său*

Parchetul de pe lîngă Judecătoria Iași a dispus joi, 21 octombrie, arestarea preventivă pe termen de 30 zile a directorului S.C. AGROCOOP S.A., Nicolae Balcan, și a directorului economic al societății, Ioan Rebegea.

Cei doi sînt acuzați de comiterea infracțiunilor de înșelăciune în dauna avutului public și de bancrută frauduloasă. La insistențele apărării, procurorul a revenit asupra mandatului privind pe Nicolae Balcan și a dispus începerea executării mandatului de la data de 27 octombrie, întrucît învinuitul urmează să participe la oficierea căsătoriei fiului său.

Biroul de Presă al Poliției ne-a precizat că alte amănunte în ceea ce privește activitatea infracțională a celor doi directori vor fi dezvăluite la încheierea cercetărilor. **(Sorin SIMON)**

TELEX COTIDIAN

■ **București: Pensiile agricultorilor vor crește doar cu 3000 de lei.**

■ **Cernobîl: Parlamentul ucrainean a votat pentru repunerea în funcție a centralei nucleare de la Cernobîl, care fusese scoasă din funcție după catastrofa din 1986.**

■ **Washington: Statele Unite anunță că va retrage Chinei Clauza națiunii celei mai favorizate, dacă ea nu va face eforturi în domeniile respectării drepturilor omului, neproliferării nucleare și mai ales, asupra a ceea ce îi supără direct: reducerea barierelor vamale, mai exact aplicarea unor facilități vamale pentru produsele americane.**

■ **Paris: Franța va acorda asistență Rusiei pentru dezafectarea nucleară, precum și un ajutor în valoare de 400 milioane franci.**

■ **Bruxelles: România, prin intermediul societății ROMEXPO, a intrat în Uniunea Tîrgurilor Internaționale, ca membru cu drepturi depline.**

■ **Iași: Delegația Permanentă a Consiliului Județean a hotărît extinderea obligativității declarării averilor și asupra altor funcționari publici decît cei prevăzuți prin Hotărîre Guvernamentală.**

■ **Vaslui: Parchetul de pe lîngă Tribunalul din Vaslui a dispus eliberarea lui Ionel Onofraș pe cauțiune.**

MÎINE

■ **Iași: Se serbează ziua de naștere a M.S. Regelui Mihai la Biserica Banu din Iași, la ora 12,00. Organizarea aparține Mișcării pentru Regatul României - Filiala Iași.**

■ **București: Asistentul secretarului de stat al Statelor Unite ale Americii, dl. Stephen Oxman, însărcinat cu coordonarea relațiilor SUA-România, este așteptat să facă o vizită oficială în țara noastră.**

■ **Piatra Neamț: Începe Tîrgul de Toamnă, de produse agro-alimentare, utilaje și subansamble agricole.**

Nu mai sînt fonduri pentru a asigura mîncare suficientă la cantina săracilor

■ *Consiliul Județean intenționează să reducă numărul celor care beneficiază de acest ajutor*

Lipsa fondurilor materiale și financiare necesare cantinelor de ajutor social și situația neclară a absolvenților din Casele de Copii din județul Iași au determinat Delegația Permanentă a Consiliului Județean să ia măsuri urgente. Suma de 53 de milioane de lei disponibilă pentru asigurarea gratuită a mesei la cantinele săracilor este insuficientă. Se cheltuiesc aproximativ 2 milioane de lei zilnic pentru cei 3000 de asistați social. Fondul rămas mai ajunge doar pentru cîteva săptămîni.

Deocamdată, singura soluție pe care au găsit-o consilierii este reanalizarea dosarelor pentru eliminarea celor ce iau gratuit masa în mod nejustificat, contactarea agenților economici care au promis că vor contribui material și financiar și efectuarea unor demersuri la Ministerul Finanțelor și la Ministerul Muncii și Protecției Sociale. Președintele Consiliului Județean, Ion Amihăiesei, a combătut vehement formalismul și birocrația celor implicați în asistarea socială a absolvenților din Casele de Copii. "Cer o situație cu cei care se fac responsabili de neintegrarea acestor copii în societate. Propun lărgirea cîmpului de acțiune a comisiilor de asistență socială și urmărirea acestor absolvenți pînă la rezolvarea definitivă a situației lor", a declarat președintele C.J. **(C. MEDELEANU)**

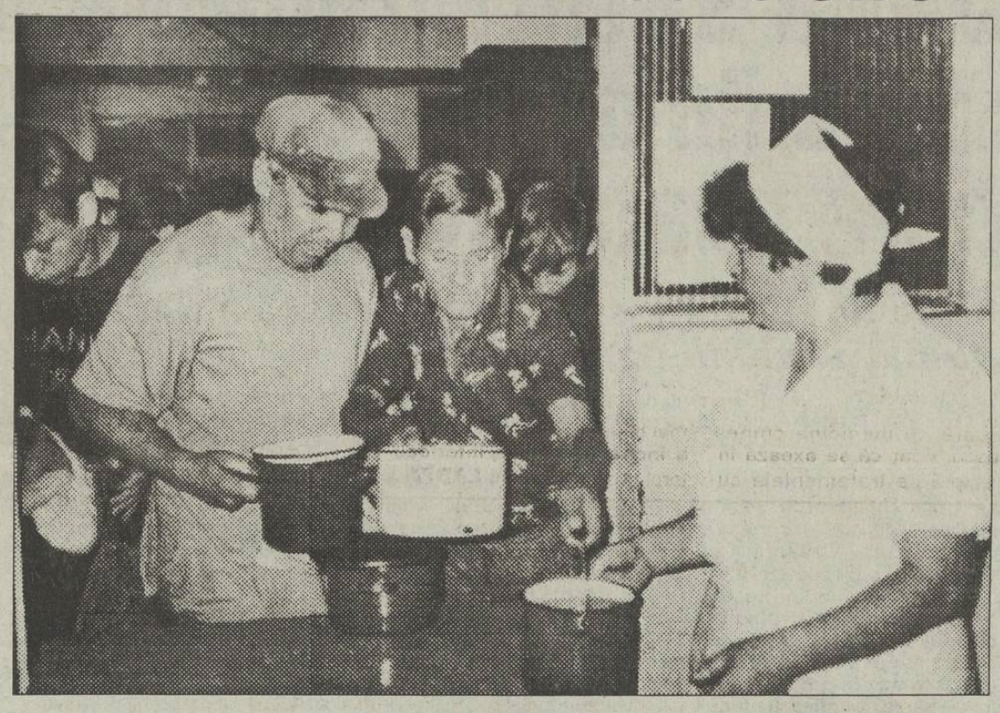

Demiteri la vîrf în Administrația Taberelor

Luni, 25.X. 1993, în ședința Consiliului de Administrație a I.S.J. Iași se vor hotărî măsurile necesare îndreptării situației critice constatate la Administrația Permanentă a Taberelor Școlare Iași.

Deși atenționată în numeroase rînduri de controalele efectuate de inspectori ai I.S.J. Iași, conducerea Administrației Permanente a Taberelor Școlare, prin persoana d-lui director Mircea Stătescu, s-a eschivat de la îndeplinirea măsurilor recomandate.

La ultima anchetă, efectuată de o brigadă de control, condusă de dl. inspector școlar prof. Stoleru Constantin, concluziile sînt mult mai grave, cerîndu-se ameliorarea situației prin demiterea celor vinovați. **(Vlad Petrovanu)**

BANKCOOP
S.A. Iași

prin sucursală și filialele din Pașcani, Hîrlău, Tîrgu Frumos și Țigănești

pune la dispoziția celor interesați, atît persoane fizice cît și persoane juridice,

CERTIFICATE DE DEPOZIT CU CÎȘTIGURI, în valoare de 10.000 lei

Tragerile pentru certificatele cîștigătoare sînt trimestriale, valoarea cîștigului este un autoturism Dacia.

Ce-i lipsește Iașului

La Iași se intenționează construirea unui acvariu de dimensiuni uriașe

S.C. "Acvares" S.A. a cerut sprijinul Primăriei în vederea constituirii în Iași a unui Acvarium modern pentru speciile de pești din Moldova. Acest Acvarium ar putea fi un obiectiv turistic, didactic și științific unicat, atît în România, cît și în Republica Moldova, de unde s-au primit deja oferte de colaborare.

S.C. "Acvares" S.A. are ca obiecte de activitate cercetarea științifică și producția în domeniul acvaculturii. Realizarea sa cea mai importantă constă în stăpînirea tehnologiilor de reproducere și dezvoltare a puietului și peștelui de consum, din speciile: crap, crap chinezesc, somn, șalău și știucă. Din acest motiv, societatea intenționează să înființeze, în perimetrul unor piețe importante (Hala Centrală, Piața "Sf. Spiridon"), o hală modernă, destinată vînzării peștelui proaspăt, în tot cursul anului.

S.C. "Acvares" S.A. și-a propus să contribuie și la dezvoltarea învățămîntului liceal cu profil piscicol, prin înființarea unei clase de pisciculturâ la cîte un liceu agricol din fiecare zonă geografică a țării, pentru Moldova fiind Liceul Agricol din Iași. **(Teo VIȚALARIU)**

Ultimele amenzi ale Gărzii Financiare

■ *multe firme nu au virat la buget taxa pe valorea adăugată*

● Marian Simeria, administratorul Societății TAKT S.R.L., cu sediul în Iași, B-dul T. Vladimirescu nr. 9, a fost amendat de comisarii Gărzii Financiare cu suma de 60.000 lei, întrucît a deschis o unitate comercială în comuna Miroslava fără să fi obținut autorizările și înscrierile de mențiuni corespunzătoare în Registrul Comerțului. Mărfurile din unitatea în cauză au fost confiscate.

● Cu prilejul unui control efectuat la S.C. "Ora" S.R.L. cu sediul în Iași, str. Țutora nr. 9B, au fost depistate mai multe abateri: - societatea nu a virat la bugetul statului pentru lunile iulie și august taxa pe valoare adăugată datorată, în sumă totală de 889.553 lei. Această sumă a fost achitată în timpul controlului efectuat împreună cu penalizările de întîrziere;

- societatea, deși a calculat, evidențiat și reținut impozitul pe salarii, nu l-a virat la fondul de stat. Impozitul datorat, în sumă de 881.246 lei, a fost virat în timpul controlului, împreună cu suma de 212.122 lei, reprezentînd penalizări de întîrziere; - societatea a fost determinată să vireze, de asemenea, la bugetul statului suma de 25.968 lei, reprezentînd impozitul pe dividende datorat și penalizări de întîrziere.

● Ioan Crețu, tractorist, a fost amendat cu suma de 8.000 lei, întrucît a fost depistat transportînd mărfuri fără să aibă asupra sa foaia de parcurs.

● Viorel Herciu, șofer la societatea comercială "Transport" Iași, a fost amendat cu 8.000 lei, întrucît a fost depistat că nu eliberase bilete de călătorie pentru 8 persoane aflate în autobuzul pe care îl conducea pe ruta Iași-Mădîrjac. **(C.S.)**

UNIVERSAL OCCIDENT & ELCO
tel : 098/ 127638 tel : 098/ 112735
Panasonic
telecomunicații :• centrale telefonice• telex-uri • telefoane
audio-video : • televizoare • video casetofoane • combine muzicale

S-a hotărît cine va trebui să-și declare averea

Primul pas concret în lupta împotriva corupției a fost făcut, ieri, de membrii Delegației Permanente a Consiliului Județean Iași. Aceștia au hotărît extinderea obligației de a-și declara public averile asupra majorității funcționarilor din administrația publică locală, deși în Hotărîrea Guvernului din septembrie erau prevăzuți numai cei cu funcții de conducere. Astfel, pînă la 1 noiembrie, vor trebui să-și declare imobilele, efectivele de animale, bunurile mobile în valoare de peste 500 mii lei deținute și activitățile comerciale sau cu scop lucrativ pe care le desfășoară următorii funcționari publici: președintele, vicepreședinții, directorii, șefii de servicii și de birouri, personalul care lucrează în cadrul corpului de control comercial și în serviciul de control financiar, președinții de comisii și membrii Delegației Permanente ai Consiliului Județean din Iași. Mai mult, în pofida prevederilor legii administrației publice locale, privind autonomia Consiliului local față de cel județean, sub incidența hotărîrii Delegației Permanente intră și primarul, viceprimarul, șefii de servicii și de birouri, personalul corpului de control financiar de gestiune din Primărie, precum și directorii, contabilii-șefi, inginerii-șefi, șefii de servicii și de birouri ai regiilor autonome. În legătură cu aceste măsuri, președintele Consiliului Județean, Ion Amihăiesei, ne-a declarat: "Noi am emis această hotărîre și pentru cei din administrația locală. Dacă funcționarii din Consiliul Local nu vor fi de acord să-și declare averile, vor trebui să atace hotărîrea luată de noi, în instanță. Orice declarație falsă va intra sub incidență penală. Dacă vor fi constatate averi mari și nejustificate, pentru că este încă în vigoare Legea 18, organele de cercetare se vor putea sesiza din oficiu. săraci.**(Cristian MEDELEANU)**

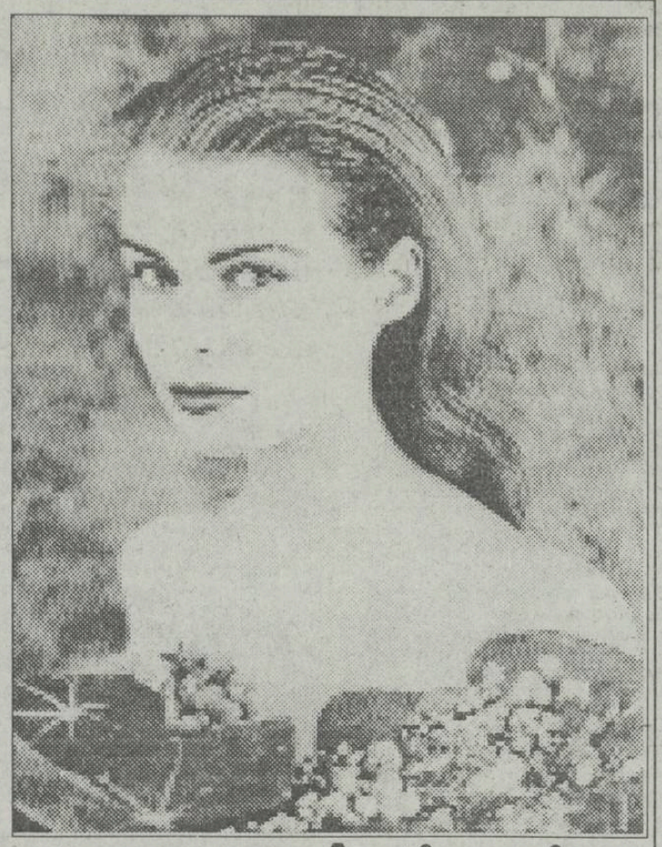

Cît costă un tratament pentru întinerire

A fost stabilit costul unui tratament geriatric, efectuat de persoanele de vîrsta a treia. Astfel, pentru cetățenii străini, plata unei cure de 14 zile a fost fixată la 1.238 dolari, din care: 928 dolari reprezintă cazarea într-o cameră cu un singur pat, 251 dolari - tratamentul geriatric, iar 59 dolari - fizioterapia. Pentru pacienții români, costul cazării într-o cameră cu două paturi a fost stabilit la 400 lei/zi, iar într-o cameră simplă, 500 lei/zi. În aceste sume sînt incluse masa și tratamentul geriatric. Pacienții români vor trebui să plătească în plus medicamentele primite pentru alte afecțiuni asociate celor geriatrice. Atît tratamentul geriatric cu Gerovital H3 și Aslavital, curele de baneoterapie și fizioterapie, precum și gimnastica medicală, au loc la Institutul Național de Gerontologie și Geriatrie "Ana Aslan". **(Mihaela CĂNĂNĂU)**

Totul despre noua Lege a contractului de management

■ *opinii și reacții de la patroni și directori din Iași*

Unul din elementele importante ale muncii de conducere îl reprezintă, în primul rînd, cointeresarea materială a cadrelor de conducere, supuse în permanență unui stress zilnic, deosebit de puternic. Acesta este generat nu numai de problemele desfacerii producției proprii, pentru care s-au pierdut în cei trei ani de la evenimentele din decembrie 1989 piețele de desfacere, ci și de timiditatea unora dintre actualii directori ai societăților comerciale. La aceasta se mai adaugă și presiunile sindicale înregistrate în unele cazuri, pentru motive mai mult sau mai puțin serioase.

Contractul managerial va fi încheiat între societatea comercială, ca persoană juridică, și una sau mai multe persoane fizice, cărora li se încredințează conducerea, gestionarea și organizarea activității unei firme. În condițiile noii legi, managerului i se acordă posibilitatea participării la profitul firmei, dar are o serie de responsabilități bine determinate. Contractul de management se încheie pentru o perioadă de maximum patru ani, după care se poate renegocia, în funcție de performanțele economice obținute de manager în această perioadă. Alegerea persoanelor pentru ocuparea funcției de manager se face după primirea ofertelor, făcute în funcție de necesitățile de performanță ale firmei, alegerea stabilită de reprezentanții Fondului Proprietății de Stat și cel al Proprietății Private. În cazul nerespectării criteriilor de performanță prevăzute în contract, acesta poate fi anulat. Se încearcă în acest mod alinierea sistemului de conducere al firmelor românești la sistemele competitive ale firmelor occidentale. În sprijinul acestei afirmații prezentăm opinia exprimată de directorul tehnic al societății comerciale AGMUS S.A., Mihai Dan Diaconița, care ne-a declarat: "Această lege era mai mult decît necesară, iar punctele ei bune se referă la faptul că managementul firmelor va trebui adaptat și adus la exigențele celui occidental, prin practicarea unei conduceri de vîrf, participative, transpunere bazată pe obiective și bugete de cheltuieli. Contractul de management va fi motorul schimbărilor în activitatea de conducere a firmei, aducînd o motivare corespunzătoare a activității de conducere."

Directorul general al societății comerciale TEHNOTON, Gheorghe Pițul, a declarat: "Managerul este un specialist ca oricare altul, care trebuie recunoscut și tratat ca atare atît de către subalterni, cît și de către proprietarii agenților economici. Prin aplicarea Legii contractului de management se încearcă punerea în practică a acestui lucru. Dacă se va reuși sau nu se va vedea în viitor."

Corneliu Stan, director general al S.C. TEROM S.A.: "Încă nu mam gîndit ce efecte va avea această lege. Consider, oricum, că vor fi acceptați managerii care vin cu cele mai bune soluții."

Victor Ghircoiaș, director general al S.C. MOLDOMOBILA S.A.: "Consider că această lege va transforma actualii directori într-un fel de patroni ai societăților comerciale cu capital de stat. Din punct de vedere social, vom avea posibilitatea să ne comportăm ca niște patroni, dar nu știu dacă vom face acest lucru în realitate. Deoarece avem la ora actuală niște sindicate foarte puternice. Teoretic, această lege poate aduce foarte multe avantaje, însă practic, deocamdată, am anumite rezerve, deoarece consider că hibridul format din cele două sisteme, cel de stat și cel particular, creează disfuncționalități în interiorul lor. Legea Contractului de Management ar trebui să meargă mînă în mînă cu procesul de privatizare a societăților comerciale cu capital de stat."

Florin Neamțu, inginer-șef la S.C. IASICONF S.A.: "În general, am observat că există rețineri la tot ceea ce este nou și nu este prea bine cunoscut de către salariați. De fapt, orice noutate este privită cu timiditate. Principalul scop al nostru, la ora actuală, este de a ne convinge salariații să accepte demararea activității de privatizare a firmei, acțiune care poate fi corelată foarte bine cu contractul de management."

Sindicatele pot deveni, prin atitudinea lor față de acest contract managerial, motorul lui sau, dimpotrivă, una dintre piedicile cele mai importante.

Un punct de vedere interesant a fost cel al

vicepreședintelui Alianței Sindicale " Moldavia", Alexandru Eftene: "Vorbind în principiu, în relațiile dintre sindicat și administrație nu contează cine este manager, atît timp cît este respectat contractul colectiv de muncă. Deci, atît timp cît sînt respectate legile, managerul trebuie să primească tot sprijinul din partea sindicatelor." **(Mihaela BREZEANU și Alin TOCAN)**

Medicina tradițională se va studia în învățămîntul medical superior

Conform hotărîrii recente a Guvernului României, în cadrul învățămîntului superior medical va fi admisă și specializarea în domeniul medicinei tradiționale. Studenții care doresc vor urma cursul de fizio-chineto-terapie, urmînd a primi, la sfîrșitul facultății, titlul de medic specialist în această ramură a medicinii tradiționale.

Deși există și alte forme, cum ar fi Ayurveda (medicină populară practicată în India), care are principii asemănătoare cu medicina chinezească, doar că se axează în principal pe tratamentele cu extracte de plante și minerale, dl. dr. Emil Pușcașu, specialist ieșean de înaltă competență în domeniul medicinii tradiționale, consideră benefice măsurile ce au introdus, deocamdată, chiar și un singur aspect al metodelor tradiționale de tratament.

Domnia sa este de părere că medicina tradițională va putea contribui, alături de medicina clasică, la o formare superioară a viitorilor specialiști.

"Cu doi ochi, se vede mult mai bine decît cu unul singur" - a încheiat discuția interlocutorul nostru. **(Silviu LABEȘ)**

Bișniță cu timbre fiscale

■ *în fața Tribunalului, timbrele se vînd cu 100 lei*

Deși timbrele fiscale se găsesc cu greu, în ultima săptămînă cele cu valoarea de 5 lei nu se mai pot găsi absolut deloc la ghișeele specializate în vînzarea acestora.

Oameni grăbiți și disperați la caută înnebuniți, deoarece aceste timbre sînt necesare oricăror acte oficiale, lucru bine cunoscut.

Au apărut în preajma Tribunalului diverse persoane care "îi ajută" pe cei aflați la ananghie, oferindule prețioasele timbre contra unei sume ce variază de la 50 la 100 lei. Cum reușesc acești noi traficanți să le procure rămîne o enigmă.

Ca o ironie a soartei, timbrele ce legalizează actele oficiale pot fi procurate doar la negru. **(Silviu LABEȘ)**

În județul Iași

Oamenii de la țară pot muri cu zile din cauza mașinilor puține ale Salvării

Stația de Salvare a județului Iași se confruntă cu o gravă criză determinată atît de lipsa mașinilor, cît și a personalului calificat. Față de necesarul de cel puțin 24 de mașini disponibile pentru rezolvarea cazurilor de urgență dintr-o tură lucrează 10-12 autosanitare în tura de zi și 16-18 în tura de noapte.

Acest număr de mașini, care nici măcar nu sînt dotate corespunzător, este foarte mic față de necesarul unei populații de peste 500.000 de locuitori care este deservită de Stația de Salvare Iași (orașul Iași și peste 50 de comune din județ). După cum declară liderul sindical Costică Venin, Stației de Salvare i-au fost alocate 15 milioane lei pentru achiziționarea a 7 mașini, însă, datorită inflației, această sumă abia ajunge pentru 3 mașini. De asemeni, sînt necesare măcar 10 mașini de forță cu dublă tracțiune, în perioada de iarnă, care să răzbată pe drumurile înzăpezite din sate, altfel oamenii bolnavi de la țară vor muri cu zile. Salariații de la Stația de Salvare sînt nemulțumiți și de felul în care se face salarizarea în ultimul timp. "În ultimele 3 luni, în loc să crească, salariile au scăzut, ajungînd la 30-40.000 lei și ne descurcăm foarte greu" a declarat dl. Lefter, vicelider sindical. Contrar contractului de muncă, nu se mai plătesc nici orele suplimentare și nici sîmbăta și duminica nu sînt plătite dublu. S-a ajuns la situația ca un pensionat de la Stația de Salvare să aibă mai mult decît un salariat.

Totodată, lipsa fondurilor blochează noile angajări de personal. Stația de Salvare duce lipsă de cel puțin 12 șoferi, de brancardieri, de mecanici auto. Avînd în vedere aceste greutăți, puținii salariați de la Salvare fac apel la populație să înțeleagă întîrzierile cu care răspund la solicitări. **(Cristina LECA)**

MONITORUL INTERN

■ *P.R.M. va vota împotriva moțiunii opoziției*

"A încerca răsturnarea Guvernului în pragul iernii, cînd acesta face eforturi disperate să păstreze țara la un nivel de supraviețuire și să limiteze proporțiile dezastrului săvîrșit de alții, ne convinge definitiv că opoziția nu se va maturiza niciodată și va rămîne veșnic inadaptabilă", a declarat liderul P.R.M., C.V. Tudor, referindu-se la moțiunea introdusă de opoziție. Faptul că Guvernul și partidul de guvernămînt nu au prezentat Parlamentului pe cei 4 miniștri numiți la sfîrșitul lunii august a fost considerat de senatorul P.R.M. drept o greșeală pe care o pune pe seama lipsei de experiență politică. Ca o concluzie, C.V. Tudor a declarat că P.R.M. va vota împotriva moțiunii înaintate de opoziție.

■ *PDSR nu se teme să intre în opoziție*

Timp de patru ore, Delegația permanentă a P.D.S.R. a discutat în ședința de ieri strategia ce trebuie abordată în cadrul ședinței Senatului, cînd se va supune la vot moțiunea introdusă de opoziție. De asemenea, s-a discutat și despre viitoarele negocieri cu P.U.N.R., dl. Adrian Năstase declarînd că acestea vor continua săptămîna viitoare, după ce, în prealabil, vor fi consultate și celelalte partide din coaliția ce susține Guvernul. "Am abordat de asemenea și posibilitatea unui guvern de uniune națională, și a unuia numai cu 2 sau 3 partide", a declarat Adrian Năstase. În legătură cu o posibilă surpriză ce ar rezulta în urma votării moțiunii, președintele executiv al P.D.S.R. a declarat: "Nu cred că ar trebui să ne temem să trecem în opoziție. Nu este o rușine să fim în opoziție. Lucrurile nu sînt bătute în cuie. Nu trebuie, neapărat, menținut un anumit Guvern".

■ *Sporul natural este negativ*

Fenomenele demografice în primele nouă luni ale anului 1993 pot fi sintetizate în următoarele constatări: o scădere a numărului de decese (inclusiv infantile) și o scădere moderată a numărului de născuți vii și a căsătoriilor. Numărul de divorțuri nu a cunoscut o schimbare semnificativă. Evoluția descendentă a numărului de născuți vii și de decese are drept consecință o majorare de peste două ori a scăderii naturale a populației, ajunsă la aproximativ 16,4 mii. Dacă în perioada respectivă a anului 1992 au existat peste 135.000 născuți vii și doar aproximativ 141.500 decedați (spor natural aproximativ 6.500), în 1993, cu toate că numărul decedaților a scăzut la aproximativ 140.000, sporul natural a scăzut la aproximativ 16,4 mii, datorită scăderii numărului de născuți vii, la aproximativ 123 mii.

■ *A fost desemnat noul ambasador moldovean în SUA*

Nicolae Țîu, ministru de Externe al Moldovei, a fost desemnat joi, prin decret prezidențial, în funcția de ambasador al Republicii Moldova la Washington, transmite Reuter. Într-o declarație a Ministerului de Externe se precizează că Ion Botnaru, fost prim adjunct al ministrului de Externe, va prelua atribuțiile acestuia, dar nu a fost încă investit oficial. Statele Unite și-au deschis o ambasadă la Chișinău, în martie anul trecut.

Scurtă cronică mondenă

Lucian Amarii, alias Jup, caricaturistul cotidianului nostru, s-a căsătorit joi cu diafana Manuela. În fotografie el își ține stăpîna de braț și se rîde la cititori. Pentru a proteja acest important personaj de eventualii neprieteni pe care și i-a făcut publicînd cele peste 1500 de caricaturi, redacția a hotărît să-i acorde viață lungă menținîndu-l oarecum în anonimat cu ajutorul unei benzi negre aplicate pe ochi.Sperăm ca în aceste 10 zile libere care i-au fost acordate ca lună de miere să vadă marea, muntele, Delta, mănăstirile, Techirghiolul, Valea Prahovei și Băile Herculane iar dacă nu-i ajung banii, nu-i nimic. MONITORUL îi urează,dragului său Jup, casă.

Cursul de schimb valutar

Pentru data de 25.10.1993, cursurile de schimb ale principalelor valute sînt următoarele:

1 dolar SUA (USD) - 995,00 lei

1 liră sterlină (GBP) - 1474,09 lei

1 franc elvețian (CHF) - 677,10 lei

1 franc francez (FRF) - 170,68 lei

1 marcă germană (DEM) - 596,42 lei

1 ECU (XEU) - 1139,28 lei

1 DST (XDR) - 1393,69 lei

Volumul tranzacțiilor încheiate a fost de 3.587.443,03 USD.

S.C. GASTROCOM S.A. IAȘI
Str. Anastasie Panu nr.36, bl. 1-B
oferă spre vînzare, în condiții avantajoase, următoarele **spații comerciale:**
- Spațiul comercial - Țuțora - Str. Bucium bl.A 1-2, în suprafață de 384,56 mp.;
- Spațiul comercial - bl. 968 CUG - Șos. Nicolina, Iași, în suprafață de 449,58 mp.
Informații la telefon 114637.

EN GROS:
Se acordă credite în mărfuri
ZAHĂR
ULEI floarea soarelui
ȘROT floarea soarelui
IMPORT
• OREZ • FĂINĂ ALBĂ • SUCURI CRUSH • WHISKY • CONIAC • LICHIOR • HELAS • NESS AMIGO • PASTE FĂINOASE • CACAO • LAPTE PRAF • GUMĂ • ALUNE vrac și pachete
• CIOCOLATĂ • NAPOLITANE • MĂSLINE vrac • MĂSLINE borcan • CAFEA boabe vrac • ȚIGĂRI • TAPET
098/127638
Iași, B-dul Poitiers 14 (fost ICRM)
UNIVERSAL OCCIDENT SRL

FOARTE IMPORTANT!
DIRECȚIA DE TELECOMUNICAȚII Iași
informează abonații telefonici că încasarea facturii telefonice în zilele de 23 și 24 octombrie se va realiza după cum urmează:
- simbătă, 23 octombrie, între orele 8.00-14.00 vor funcționa Oficiile TT din Cuza Vodă, Podu Roș și Alexandru cel Bun, iar între orele 7.00-20.00 Oficiile TT Lăpușneanu și Tătărași.
- duminică, 24 octombrie, între orele 8.00 - 14.00, vor funcționa Oficiile TT Lăpușneanu și Tătărași.

Agenția de Turism NET
organizează o **excursie studențească la Borsec,** în perioada 29 - 31 octombrie '93
- transport autocar
- cazare vile II
- blatiștii sînt admiși numai în brațe
Cost 7.000 lei/titular
Informații și înscrieri:
- T17 - cam. 727, orele 18.00-21.30;
- Ag. Turism NET (Casa Modei - Mezanin), orele 9.15-17.00.

Ieri seară, la ora 19,00,

Guvernul a acceptat demisia ministrului Petre Sălcudeanu

■ *pentru a nu-l supăra pe senatorul Adrian Păunescu și formațiunea din care face parte, s-a acceptat sacrificarea lui Sălcudeanu pentru supraviețuirea guvernului*

Ieri seară, la ora 19,00, s-a produs o lovitură de teatru la Guvernul României: a fost acceptată demisia ministrului Culturii, Petre Sălcudeanu, după ce în cursul după-amiezii, executivul respinsese demisia. Păstrarea lui Petre Sălcudeanu la Ministerul Culturii ar fi supărat foarte tare opoziția, precum și PSM și PRM, punînd în pericol supraviețuirea guvernului. Luni, la discutarea moțiunii de cenzură, PSM și PUNR ar fi putut vota împotriva guvernului, ducînd la schimbarea sa în totalitate. Amintim că rapotul senatorului Păunescu despre "cazul Sălcudeanu" a generat demisia ministrului. Redăm mai jos ce s-a întîmplat pînă la ora 19,00.

La ora 13,00, un număr impresionant de ziariști au luat cu asalt sala de conferință a Oficiului de presă al Guvernului, în speranța confirmării "bombei", adică a aprobării demisiei ministrului Culturii, domnul Petre Sălcudeanu. Deși anunțat, domnul Sălcudeanu nu a venit la întîlnirea cu ziariștii. După ce purtătorul de cuvînt al Guvernului a trecut rapid în revistă ceea ce s-a discutat în ședința Guvernului - probleme sterile și fără nici o importanță - a fost abordată, în final, problema Sălcudeanu. Executivul a hotărît să nu ia nici o decizie referitoare la cererea de demisie pe care a depus-o domnul Sălcudeanu, decît după finalizarea anchetei efectuată de către Ministerul de Interne. Am aflat că această anchetă a fost solicitată chiar de către ministrul Culturii.

Profitînd de prezența în sală a domnului colonel Vasilescu, purtătorul de cuvînt al Ministerului de Interne, i-am cerut amănunte despre această anchetă. Domnia sa ne-a declarat: "Nu știu nimic despre această anchetă. Probabil se ocupă de ea cei de la Poliția Capitalei".

Ceea ce s-a întîmplat ieri în ședința de la Guvern contrazice declarația domnului Ion Țugui, purtătorul de cuvînt al domnului Sălcudeanu, care a fost autorizat să declare presei, ieri dimineață, că, indiferent de ce se va hotărî în Guvern, domnul Sălcudeanu este ferm hotărît să nu mai ocupe funcția de ministru al Culturii.

Oricum, decizia Executivului este în totală contradicție cu ceea ce s-a hotărît în cadrul Comisiei senatoriale de anchetă, unde recomandarea a fost clară: demisia. **(corespondență de la București de Lucian GHEORGHIU)**

Senatul american a acordat clauza națiunii celei mai favorizate României

■ *urmează, săptămîna viitoare, ratificarea clauzei de către președintele Bill Clinton ■ parlamentarii ieșeni își spun opiniile ■ deputatul PUNR Petru Ioan consideră acordarea clauzei un credit pentru Guvern ■*

În exclusivitate pentru MONITORUL, publicăm opiniile unor deputați ieșeni despre hotărîrea senatului american

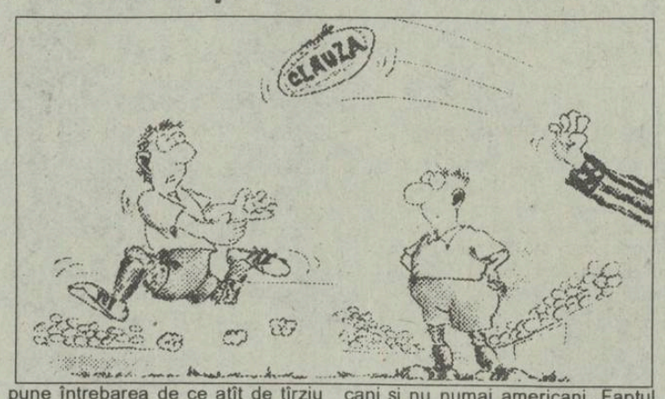

● **Ion Străchinaru - deputat P.S.D.R.**: "Pentru SUA, țara noastră reprezintă un interes mai mare decît reprezintă Guvernul la un moment dat sau Președinția sau Parlamentul, adică marile instituții ale țării. Țara ca atare, cu tradițiile ei, prezintă interes pentru americani. Din percepțiile lor directe, aici, la fața locului, americanii și-au dat seama că românii sînt, totuși, un popor evoluat, capabil de progres. Țara a primat în acordarea Clauzei și nu Guvernul sau orice autoritate trecătoare. "

● **Dan Constantin Vasiliu - senator P.D.(F.S.N.)**: "Clauza națiunii celei mai favorizate pentru România reprezintă un lucru deosebit, în primul rînd pentru poporul român, popor care a avut de suferit atît înainte de '89, cît și după '89. Cînd spun după '89, mă refer la sacrificiile făcute pentru integrarea în economia de piață, sacrificii normale și o schimbare de mentalitate care se impunea, dar care n-a fost înțeleasă foarte, foarte bine, de la bun început, de către toată lumea. Obținerea Clauzei nu reprezintă un succes al Guvernului Văcăroiu, pentru că lupta pentru obținerea acestui lucru a început din '89. Să nu uităm că, la ora actuală, singurele țări care n-au Clauza națiunii celei mai favorizate sînt Albania, România și Coreea. Deci, practic, eram izolați, din acest punct de vedere. "

● **Petru Ioan - deputat P.U.N.R.**: "Orice om din țara noastră - și cu atît mai mult orice om politic - nu poate decît să-și exprime satisfacția pentru decizia care s-a luat la Washington. Desigur, se pune întrebarea de ce atît de tîrziu ni s-a acordat Clauza, pentru că noi am ieșit din sistemul Clauzei înainte de '89, iar în al doilea rînd ritmul schimbărilor de după decembrie '89 a fost perceput și calificat într-un anumit fel în SUA. Important este că la ora actuală s-a depășit situația creată, iar Congresul american a consimțit la acordarea Clauzei României. În ultimii ani, s-a constatat de către executivul și legislativul american că România îndeplinește setul de condiții - în special libera circulație a cetățenilor. Rămîne ca Guvernul României să satisfacă toate așteptările Congresului american. Importanța acordării Clauzei țării noastre este deosebit de mare și eu aș porni de la semnificația psihologică. Adică s-a depășit o barieră. Această reciprocă protejare a circulației bunurilor, această diminuare a taxelor vamale vor fi un cîștig imediat în relațiile noastre cu SUA. Eu aș mai sublinia și semnificația pe care o va avea semnalul pe care-l va trimite acest act investitorilor americani și nu numai americani. Faptul că, în urma normalizării raporturilor comerciale cu America, vor veni mai mulți investitori americani, va fi un semn încurajator și pentru investitorii din alte părți ale lumii. Rezumînd, clauza are, în primul rînd, o semnificație psihologică imediată, o semnificație economică și, de ce nu?, o semnificație politică. Această restabilire a circuitului în sistemul clauzelor va însemna o normalizare, pe multiple planuri, a relațiilor noastre cu America. Și avînd în vedere importanța SUA în lume, pe toate planurile, sigur că va fi un semn bun pentru redeschiderea noastră către lume, în ansamblu. Sigur că acordarea clauzei este un credit în primul rînd pentru țară, pentru poporul român ca ansamblu, dar este un credit și pentru Guvern. Nu este un cec în alb, acordarea Clauzei fiind reînnoită anual. La anul se va decide reîmprospătarea Clauzei în funcție de comportamentul Guvernului." **(A consemnat Dorin POPA)**

Ministrul Finanțelor, Florin Georgescu, dezminte

Între Banca Națională a României și PDSR nu există nici un conflict

■ *BNR a criticat din nou opțiunile politice și economice ale guvernului*

Ministrul Finanțelor, Florin Georgescu, a declarat joi, după ședința lărgită a Biroului Permanent al Senatului, că este normal ca banca centrală să funcționeze independent, după principii profesioniste, nelegate de presiuni sociale.

Ministrul Georgescu consideră că, între banca centrală și partidul de guvernămînt nu este nici un fel de conflict. Surse din Biroul Permanent al Senatului au declarat că, la ședința lărgită de ieri seară, s-a putut constata o alianță coordonată perfect între ministrul Finanțelor și guvernatorul B.N.R., Mugur Isărescu, alianță ce a făcut ca cei doi să domine net discuțiile. Președintele Comisiei pentru buget-finanțe a Senatului, Marin Stelian, care trebuia să fie un vîrf de lance al partidului de guvernămînt în această dispută, a sfîrșit prin a se alătura poziției Isărescu-Georgescu.

Raportul întocmit inițial de senatorul P.D.S.R. Marian Stelian privitor la activitatea Băncii Naționale era unilateral și uneori tendențios. Darea de seamă a B.N.R. a făcut o critică a opțiunilor politice și economice ale Executivului, vizînd probleme ca: lipsa unei restructurări semnificative în sectorul economiei, politica salarială a reflectat presiunile exercitate de sindicate, politica comercială nu a ținut cont de condițiile concrete ale perioadei de tranziție, politica fiscală nu a răspuns noului cadru al economiei de piață, politica de prețuri a continuat abordarea gradualistă, politica monetară a fost ezitantă și marcată de fluctuații, politica valutară a înregistrat oscilații, ceea ce a întreținut neîncrederea agenților economici și a potențialilor investitori străini. Darea de seamă arată că 20 % din cheltuielile bugetare reprezintă subvențiile acordate industriei extractive și energetice. Pe lîngă subvenția explicită, atribuită prin bugetul de stat, au fost acordate subvenții din resurse extrabugetare în sumă totală de 76,3 miliarde lei. Totalul acumulat al acestor subvenții echivalează cu 10,6 % din P.I.B.

Privitor la intenția Guvernului de a plasa un om în Consiliul Director al Băncii Naționale, Florin Georgescu a afirmat că există o recomandare a F.M.I. prin care se sugerează necesitatea participării Guvernului la conducerea băncii centrale printr-un reprezentant în Consiliul director și unul în Comisia de cenzori. **(Luminița BĂCĂRAN)**

A fost ucis președintele Republicii Burundi

■ *cei care l-au răsturnat de la putere fac parte dintr-un trib ce reprezintă doar 15% din populația țării*

Președintele Republicii Burundi, Melchior Ndadaye, a fost ucis de autorii loviturii de stat care a avut loc ieri în această țară africană

Ndadaye a fost primul președinte ales democratic în urma scrutinului din iunie. El este, de asemenea, primul președinte de naționalitate Hutu, etnie care formează 80% din populația țării. În cursul nopții, militari ai batalionului de parașutiști au atacat reședința prezidențială, arestîndu-l pe șeful statului. Familia acestuia s-a refugiat la ambasada franceză din Bujumbura. Se pare că în spatele complotiștilor se află și fostul președinte Jean-Baptiste Bagaza, răsturnat în 1987 de la putere de către Pierre Buyoya, cel care a deținut conducerea statului pînă la alegerile din iunie 1993. Conform unor relatări din zonă, sînt dați dispăruți mai mulți membri marcanți ai cabinetului, speakerul Parlamentului, precum și principalele două figuri ale serviciilor de informații. Există temeri că toți aceștia ar fi putut fi uciși. Un diplomat occidental acreditat la Bujumbura a opinat că "există un risc major ca triburile Hutu să se ridice împotriva armatei. Aceasta ar putea conduce la escaladări fără precedent ale violenței". Deși formează numai 15% din populație, triburile Tutsi dețin prin tradiție principalele posturi în conducerea statului. Luptele pentru putere între Hutu și Tutsi au condus, în 1988, la violențe intertribale care au produs peste 5.000 de victime. **(Cristian RACU)**

După explozia unei bombe la tribunalul din Padova

Procuratura din Milano a cerut ridicarea imunității parlamentare a opt membri ai Camerei Deputaților

Vineri noaptea, în interiorul tribunalului din Padova, a avut loc o puternică explozie, care a provocat pagube materiale considerabile, dar nu victime, anunță agenția France Presse. Primele indicii atestă că explozia s-a datorat unei bombe, plasată în biroul secretarului tribunalului. Poliția bănuiește că este vorba de o nouă acțiune a Mafiei. Tribunalul din Padova a judecat recent și mai are încă pe rol mai multe procese îndreptate atît împotriva crimei organizate, cît și împotriva unor persoane implicate în afaceri politico-financiare ilicite.

Procuratura din Milano a cerut Camerei Deputaților din Italia să ridice imunitatea parlamentară a opt dintre membrii acesteia, între care și fostul lider socialist, Bettino Craxi. Acuzat de corupție și de violarea legii privind finanțarea partidelor, Craxi a fost supus joi, la Roma, celui de-al treilea interogatoriu în cadrul anchetei. La primele două introgatorii, avocatul lui Craxi a încercat să demonstreze că deturnarea fondurilor publice este o practică la care au recurs aproape toate partidele politice. Ceilalți șapte deputați acuzați de luare de mită sînt Claudio Martelli, Arnaldo Forlani, Giorgio La Malfa, Renato Altissimo, Carlo Vizimi, Paolo Cirino Pomicino și Luigi Baruffi. În plus, ei sînt acuzați și de a fi obținut finanțare ilegală pentru partidele lor înainte de alegerile legislative din 1992.

Scandalul "Mîinilor curate", cel mai mare scandal de corupție din ultimii ani, în care au fost implicați înalți politicieni și oameni de afaceri, făcuse să crească în ultimul timp popularitatea justiției italiene. Tabuul justiției incoruptibile a căzut, însă, odată cu anchetarea a 20 de judecători din Sicilia și Napoli, sub aceleași acuzații. Procurorul general al Romei, Vittorio Mele, consideră că acestea "sînt cazuri izolate" și că "magistratura italiană este sănătoasă". El a mai arătat că acuzațiile aduse judecătorilor respectivi provin doar de la niște mafioți care au acceptat să colaboreze cu justiția, nefiind încă dovedite. **(Diana GHINDAR)**

Monitorul extern

■ ***Președintele Alija Izetbegovici propune o conferință de pace la nivel balcanic***

Președintele bosniac Alija Izetbegovici a propus oficial organizarea unei conferințe de pace la nivel balcanic, a declarat joi vicepreședintele Ejup Ganici. Comunitatea Economică Europeană și ONU au fost anunțate prin scrisori oficiale semnate de Izetbegovici. Președintele croat Franjo Tudjman a criticat această propunere, la fel ca și liderii sîrbi.

■ ***Uniunea Europei Occidentale critică Rusia pentru amestecul în inițiativele de extindere a NATO***

Secretarul general al Uniunii Europei Occidentale a criticat vehement Rusia pentru amestecul în inițiativele de extindere a NATO prin primirea țărilor din estul și centrul Europei. "Chestiunea extinderii NATO sau UEO este un proces autonom în care amestecul străin este inacceptabil", a declarat Willem Van Eekellen la conferința de presă organizată după seminarul de la Praga asupra securității europene.

■ ***Bill Clinton a anunțat creșterea prețului țigărilor***

Președintele Bill Clinton și-a anunțat joi, la Washington, intenția de a mări cu 75 de cenți prețul pachetului de țigări, în scopul de a asigura finanțarea proiectului său de reformă în domeniul sănătății. Președintele american, citat de AFP, a indicat că majorarea prețului țigărilor va permite guvernului federal să preia o parte din cheltuielile în domeniul sănătății, destinate șomerilor și persoanelor lipsite de posibilități materiale.

■ ***A fost creată o comisie specială însărcinată cu organizarea înmormîntării rămășițelor familiei țariste***

La Moscova a fost creată, sub conducerea vicepremierului Rusiei, Iuri Iarov, o comisie specială însărcinată cu organizarea înmormîntării rămășițelor pămîntești ale familiei țariste - a anunțat șeful administrației președintelui, Serghei Filatov, citat de Itar-Tass. El a adăugat că, în urma mai multor propuneri, în special a celor de la Primăria și Patriarhia Moscovei, președintele Boris Elțin elaborează o hotărîre privind înhumarea corpului lui Lenin și revenirea la aspectul istoric a cunoscutei "Piețe Roșii".

■ ***A fost testată cu succes o nouă rachetă anti-rachetă israeliană***

Forțele navale israeliene, în cooperare cu industria aeronautică, au procedat la testarea cu succes, în largul Mării Mediterane, a unei noi rachete anti-rachetă, în cadrul proiectului "Raphael". Racheta, de tip "Barak", a fost lansată de la bordul unei nave și a reușit să intercepteze, în condiții de luptă, o rachetă apă-apă de tip "Gabriel", lansată și ea de pe o navă. Această reușită încununează cercetări desfășurate pe durata a 10 ani. Racheta "Barak" va echipa vedetele rapide israeliene de tip SAAR-5, asigurînd astfel completa lor securitate împotriva atacurilor cu rachete. Ea are o eficiență sporită și deja mai multe țări au avansat comenzi anticipate pentru achiziționare.

■ ***A fost anunțat noul cabinet "fantomă" al laburiștilor britanici***

Partidul Laburist Britanic a anunțat joi seară componența noului său cabinet "fantomă", informează France Presse. Conform noii liste, nici unul din posturile importante nu a suferit modificări: Jack Cunningham păstrează portofoliul Externelor, Tony Blair pe cel al Internelor, iar George Brown pe cel al Economiei și Finanțelor. John Prescott, al cărui sprijin a fost hotărîtor pentru reforma laburistă în privința limitării puterii sindicatelor, a fost recompensat cu portofoliul Ministerului Muncii. Cabinetul "fantomă" reprezintă o tradiție în viața politică britanică, partidul aflat în opoziție prezentîndu-și astfel alternativa la guvernare.

S.C. CERAMICA IAȘI

asigură livrarea blocurilor ceramice (cărămizi) cu reduceri de preț, pe tranșe de cantități și plata imediată:

- de la 50.000 buc. f.n. la 100.000 buc. f.n. - reducere de preț cu 5%;
- de la 100.001 buc. f.n. la 150.000 buc. f.n. - reducere de preț cu 10%;
- de la 150.001 buc. f.n. la 300.000 buc. f.n. - reducere de preț cu 15%;
- peste 300.000 buc. f.n. - reducere de preț cu 20%;

REVISTA ECONOMICĂ A ÎNTREPRINZĂTORULUI

idei de afaceri

a apărut ultimul număr

din cuprins :

Dosar I.A.

108 Activitatea de import-export

109 Servicii private de supraveghere și pază

unii se gîndesc la bani, tu poți să-i faci

o revistă pe care o puteți găsi la toate chioșcurile și difuzorii volanți

ASOCIAȚIA ROMANA DE KENDO
CLUBUL "KANJI TSUSHIMA" IAȘI

OFICIUL JUDEȚEAN PENTRU TINERET ȘI SPORT IAȘI

KENDO
(Scrimă japoneză)

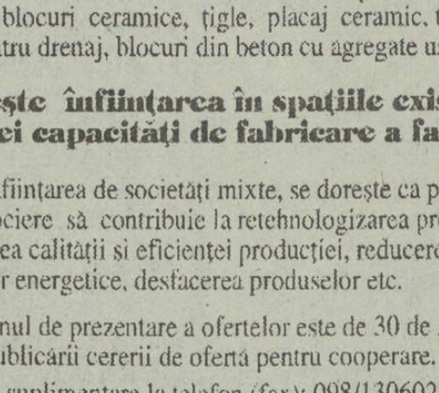

Demonstrație de KENDO și IAIDO
Cupa KANJI TSUSHIMA - ediția I-a

Sîmbătă, 23 octombrie 1993, orele 16.00 - 20.00
la SALA POLIVALENTĂ

Participă: HITOSHI AMAMOTO SENSEI, 5 dan
OMORIKAWA SENSEI, 3 dan

CERERE DE OFERTĂ DE COOPERARE

S.C. CERAMICA S.A. Iași,

cu sediul în Str. Calea Chișinăului nr. 176, capital social H.G. 26/1992 432.388 mii lei, producătoare de blocuri ceramice, țigle, placaj ceramic, tuburi pentru drenaj, blocuri din beton cu agregate ușoare,

dorește înființarea în spațiile existente a unei capacități de fabricare a faianței.

Prin înființarea de societăți mixte, se dorește ca partenerul de asociere să contribuie la retehnologizarea producției, creșterea calității și eficienței producției, reducerea consumurilor energetice, desfacerea produselor etc.

Termenul de prezentare a ofertelor este de 30 de zile de la data publicării cererii de ofertă pentru cooperare.

Relații suplimentare la telefon (fax): 098/130602.

CAFEAUA DE DIMINEAȚĂ

O pereche ideală: Matilda și Petru Poni

Aurel LEON

Iașul are un institut, "Petru Poni", are însă și o școală generală "Petru Poni". Or, mica școală nr. 38 din Păcurari a luat-o într-un fel înaintea institutului din Copou: dezvelește, în dimineața asta, un bust al lui Petru Poni. Meritele savantului chimist și ale omului politic vor fi așezate azi, la ora 11, la baza soclului. În întîmpinarea manifestărilor de trei zile de la școala din Păcurari, oferim această evocare a Matildei Cugler-Poni, din 1972, deoarece consider că nu poți vorbi de Petru Poni fără Matilda. Iar rîndurile scrise cîndva au astăzi alt parfum, cînd nici Margareta Poni nu mai este iar casa din str. Kogălniceanu e casă memorială, așa cum a dorit-o dînsa. Așadar, memorialistul are cuvîntul:

"Pe strada Kogălniceanu din Iași rezistă încă o ciudată rezervație în care timpul nu operează. Totul a încremenit ca acum cincizeci, poate o sută de ani. E parcul și casa familiei Petru Poni. O hălăciugă de pădure crescută în toată libertatea, un fel de mică junglă a lianelor și tufărișului, prin care parcă s-ar deschide, parcă nu, o alee spre peronul casei. De altfel nici portița hîită de reumatisme nu cedează lesne. Balamalele ei clămpănesc certărețe, dar nu se deschid. Pe o movilă abia ghicită între tulpine cu horbotă de iederă mai trăiește încă un chioșc din lemn încrustat, povîrnit. Îl sprijină de subsuori, filial, doi-trei salcîmi tineri, ca pe un bunic întîrziat sub soare.

Spre a-ți vesti prezența, tragi cu nădejde un mîner atîrnat în obrazul ridat al casei. Dincolo scîrțîie o pîrghie și undeva, departe, în atenanse, sună un clopoțel, trezind ecouri ciudate în codrul din jur. Te sperii de acest rîs metalic, care parcă desprinde o pojghiță din vopseaua ușii și abia atunci observi că peretele e înfrumusețat de două plăci cu basoreliefuri. Așadar, atît bunicul Petru Poni, cît și nepotul Radu Cernătescu au lăsat chimia pe seama altora și au trecut în marmură. De la geamuri te privesc pisici indolente: dintre canaturi îți zîmbește tot chimia: profesor emerit Margareta Poni.

Urc atent scările subțiate de pași, le urc cu evlavie, și iau loc în jilțul din sala de primire. Printre plante curgătoare, Petru Poni mă privește cu blîndețe de bronz patinat. Din perete, Radu Cernătescu mă scrutează prin ochelari; tot e numai ochelari. Și dintr-o fotografie de epocă (ce artă meticuloasă și evocatoare în aceste fotografii de altădată, semnate de meșter pe cartoane somptuoase!) așezată pe mesuță, îmi răspunde la "sărut-mîna" însăși amfitrioana mea din altă vreme: Matilda Cugler-Poni, poeta "Convorbirilor Literare", cum am numit-o într-un interviu publicat prin 1934 sau '35.

-Mamaia, șoptește duduia Margareta cu aceeași căldură de atunci, adică din acea toamnă cînd doamna casei o rugase să ne cînte la pian o anume melodie compusă de Ciprian Porumbescu pe versuri de Matilda Cugler-Poni.

Sunasem la același clopot și îmi deschisese o domnișoară brunetă, cam băiețoasă, năvălind ca un vînt care trîntește ușile de perete. Doamna mă aștepta în salonașul din stînga, așezată într-un jilț de modă veche, cu un șal uriaș pe picioare, străjuită de o pisică odaliscă și de vrafuri de cărți. Era smolită la față, cu o privire surprinzător de vioaie și un zîmbet bun, ca și mîna-i grăsulie pe care i-am sărutat-o. A făcut un semn discret și a sosit șerbetul. Vorbea o moldovenească îngrijită, părînd o bunică îngreuiată de ani, dar care primește totul cu îngăduință.

-Ați participat vreodată la ședințele "Junimii"? am întrebat-o ca unul ce nu-mi uitam scopul vizitei.

- Nu, drăguță, femeile n-aveau acces. I-ar fi incomodat. Și-apoi, ce să facă o femeie sau două între atîția bărbați adunați anume să se și amuze? Cum ar mai fi putut Creangă să-și povestească ale lui? Așa, în particular, bietul Creangă era om la locul lui, n-ar fi scăpat o vorbă de rușine să-l pici cu lumînarea, dar cînd avea succes de public cică dădea de-a dreptul, în timp ce pe Eminescu tocmai succesul îl mutea, după cum morga lui Maiorescu îl enerva.

M-am șters la ochi și am privit ca spre ușa din peștera lui Aladin, conducătoare spre mult visatele comori. Poeta avea o voce catifelată, joasă, molcomă, de taină plăcută. Doamne cu ce aer firesc povestea despre felul cum Ioan Slavici i-a făcut cunoștință cu tînărul Petru Poni, în tren spre Pașcani și cum tot el și Eminescu l-au pețit oarecum pe acest Poni și i-au jucat la nuntă! Despre saloanele ei literare de la care nu lipseau Eminescu, Maiorescu, Slavici, Xenopol și despre "chioșcul poeziei", în care obișnuia să lucreze vara și unde urcau adesea Eminescu, Veronica Micle, Pompiliu Eliade, Slavici și cîți alții! Denumirea chioșcului fusese dată de Poni, spre a-l deosebi de "aleea Academiei" pe care se plimba discutînd el cu Bianu, Istrate, Xenopol, Iorga... despre chestiuni care n-aveau a face cu poezia.

Povestind, buna doamnă a "Convorbirilor" cere mezinei și pajului său, duduia Margareta (ultima din opt născuți), albume, pachete de scrisori, legate cu panglici de diferite culori. Le desface evantai în poală, privește o fotografie și rîde. E A.D. Xenopol în uniformă de

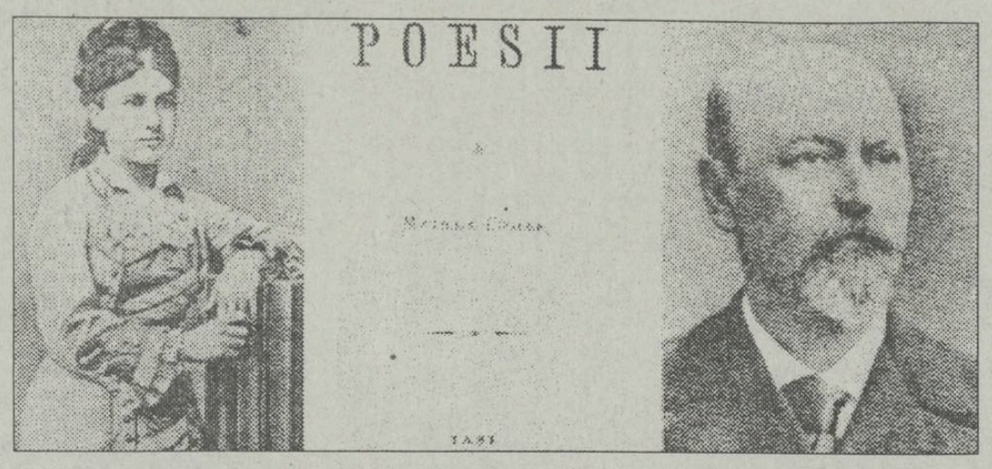

academician:

- Avea unele ciudățenii bietul Xenopol. Ne-am trezit într-o după-amiază că vine și, cînd își scoate pardesiul, rămîne în uniformă de academician, ținută care nu se purta decît la ședințele solemne. Ce i s-o fi năzărît?

A fost ceva atît de neașteptat, încît Poni nu se mai putea opri din rîs, în timp ce fetele mele, Lucia și Margareta, îl priveau uimite. Xenopol s-a supărat și a plecat bombănind. La cîtva timp ne-a trimis fotografia asta. Atunci am înțeles că se costumase pentru fotograf și trecuse pe la noi să ceară părerea președintelui Academiei. Își găsise și la cine! Poni rîdea chiar privind fotografia, el, pe care nu l-am văzut niciodată în uniformă. De altfel, la noi era o casă foarte veselă...

O urmăresc cum întinerește sub ochii mei povestind; ochii ei întunecați sub pleoape vinețiu îl văd pe Eminescu.

Iată zguduitoarea scrisoare-testament a lui Al. Odobescu, adresată ministrului Petru Poni, înainte de a se sinucide. Ce tragedie neștiută, și nici măcar înfrumusețată de dragostea în care crezuse, a trăit marele Odobescu! Acum o pot afirma, fiindcă în casa lui Constantin Meissner am ascultat-o ceva mai tîrziu, chiar pe eroina dramei, povestind versiunea proprie. O însoțea fiica ei. Odobescu a fost un naiv.

- Bietul Odobescu! oftează buna doamnă din jilț.

Și alături doar cinci rînduri dintr-o scrisoare a lui Poni cu titulatura stereotipă "dragă Puiule" în care, așa cum făcea obișnuit, el îi relatează soției activitatea sa la București. Cinci rînduri ce încep cu "așa cum mi-ai recomandat, am trecut ieri pe la Urechea și am căzut peste o situație mai mult decît neplăcută..." Urmează în cîteva cuvinte pocalul de otravă ce i-a fost servit lui Al. Vlahuță, atît de nefericit ca soț, în prima căsătorie.

-Bietul Vlahuță! conchide doamna dintre albume. Într-o scrisoare de răspuns a Matildei (de asemenea, păstrată ca la o conștiincioasă registratură a vieții conjugale) găsesc:

"Ieri a fost Creangă pe la mine. A venit să-și mai caute alinarea pentru bolile lui, știind că dacă te mai caini altuia ți se pare mai ușor. Găsindu-mă bolnavă de reumatism, a uitat deale lui și a început să-mi dea el mie rețete pentru leacuri. Mi-a propus să-mi trimită o babă care să mă oblojească. I-am zis să și-o țină lui. Atunci iar și-a adus aminte de ciolanele lui și a început să se vaiete. Apoi, după cum văd eu, s-a întîlnit tusea cu junghiul, a mai zis și a plecat trist".

În timp ce dormitează între pisici și fotografii, găsesc într-o scrisoare a lui Petru Poni un pasaj despre un discurs rostit de Nicolae Iorga în Parlament, cu aprecieri frumoase privind, "dragă Puiule, talentul tînărului nostru prieten". Îmi amintesc că, spre rușinea mea, dacă n-aș fi asistat la o discuție purtată de Iorga despre familia Poni, n-aș fi aflat că poeta "Convorbirilor" trăiește, și încă la Iași. Datorită lui mă aflu aici. Intră slujnica aducînd cafeaua. Doamna Matilda adulmecă aroma și zîmbește. Îi ghicesc patima și încerc să redeschid discuția:

-L-ați avut vecin pe Kogălniceanu?

- Conu Mihalache? Era și el tabietiu la cafeluță. Ca să poată veni mai de-a dreptul la noi, deschisese o portiță în gard, spre colțul casei. De altfel, aveam mai multe intrări. Veronica venea de obicei pe cea dinspre... și arată cu mîna spre apus, unde sînt atenansele, dar poartă nu mai e. Deschiderea spre strada Lascăr Catargiu acum e închisă de construcții. Îi era mai aproape. Călca ușor ca o pisică, eu eram mai înceată. Chiar îi ziceam "pisica siameză", că era roșcată. A murit tînără, săraca, s-a dus după Eminescu. Of! drăguță, tare-i rea lumea asta! Și iar cade în reverie, degetele-i parcă mîngîie metanii, nu fotografii.

Duduia Margareta e pe-afară, am auzit-o sărind cîte trei scări deodată. O privesc în voie pe doamna care nu și-a terminat cafeaua. Mă gîndesc că a fost nefericită cu acel boem incorigibil Vasile Burlă, dar a găsit o fericire împlinită alături de Petru Poni.

Duduia Margareta a revenit, începe să refacă pachetele cu poze și scrisori. Cineva sună la intrare. Clopoțelul, același clopoțel care anunța sosirea lor, a celor duși, se zbate undeva, spre bucătării. Mă ridic de pe care. Sărut mîna care aproape nu se mai poate sălta de pe moliciunea șalului pufos. Sub privirea mirată a pisicii favorite, o sărut o dată, de două, de trei, de multe ori, o sărut pentru fiecare dintre cei dragi care ar fi putut suna: pentru Eminescu, pentru Creangă, pentru Maiorescu, pentru Xenopol, pentru...

- Uite-l pe tataia fotografiat în grădină. Mamaia stă pe bancă, era suferindă de picioare.

În același jilț, cu, parcă, același șal pufos pe genunchi, stă duduia Margareta. A desfăcut pachete de fotografii și de scrisori, vechile noastre amintiri. Are în ten și în trăsăturile obrazului ceva din chipul Matildei Cugler-Poni, dar în gesturi cred că l-a moștenit pe "tataia". De altfel, ca să-i împace pe amîndoi, "pajul casei" a studiat sculptura la Paris, dar a devenit o... chimistă eminentă, preluînd de la Radu Cernătescu prestigiul laboratorului Poni și asigurînd, alături de academicianul Cristofor Simionescu, continuitatea școlii ieșene de chimie. Sculptura a făcut-o în timpul liber, de dragul mamei, chimia obligatoriu de dragul tatei.

Încolo, nu s-a schimbat nimic în casa și în parcul de pe Kogălniceanu. Biroul de lucru al lui Petru Poni e așa cum îl știam, iatacul Matildei Cugler-Poni, cu aceeași pianină, aceleași tablouri, aceeași duioasă întoarcere spre trecut. Stau pe jilțul din sala de primire în fața duduii Margareta, care foiletează scrisori, poze, documente, așteptînd șerbetul. Pînă la cafea (cum îți place matale?) vom vorbi despre umbrele acestei case. Multe mai sînt! Și mari, cît țara, uriașe cît neamul românesc. Țin între degete o scrisoare a lui Ciprian Porumbescu; și deodată, parcă cineva alături începe la pianină melodia cea cîntată altădată de duduia Margareta. Tresar nedumerit.

Duduia Margareta, de astăzi, cu ochii și gestul calm al Matildei Cugler-Poni, înțelege și mă liniștește:

- Nu-i nimeni drăguță, Mițișor, pisoiul Sultanei, se joacă pe clape. E slăbiciunea lui.

În toată casa și în tot parcul încremenit dincolo de vreme, nu-i nimeni ■

PUNCTE DE VEDERE

Opoziția, între greșelile trecutului și gafele prezentului

"Dom'le, dacă și pe ăștia din opoziție îi criticăm, ce mai facem cu ăia de la putere?"

Această întrebare, pusă pe un ton mai mult sau mai puțin vehement, apare frecvent, mai ales atunci cînd opoziția este criticată de propriii săi alegători sau de presa independentă.

"Nu vedeți ce mafioți sînt cei de la putere?

Pe lîngă ei, opoziția are niște oameni cu totul remarcabili, care n-ar trebui sîcîiți cu tot felul de reproșuri". Cu această replică, unii suporteri sau chiar lideri ai opoziției cred că au rezolvat problema, neobservînd un lucru frapant, care spune destule despre starea actuală a opoziției române: astfel de argumente seamănă destul de mult cu cele emise de oamenii puterii - "domnul Iliescu nu e lăsat să lucreze, domnul Văcăroiu nu e lăsăt să lucreze, domnul Măgureanu nu e lăsat să lucreze, fiindcă sînt criticați încontinuu" ș.a.m.d.

Mulți cred că opoziția este inatacabilă doar fiindcă este opoziție, iar cei care critică opoziția sînt, de bună seamă, de partea puterii. Așa să fie?

Alegerile din toamna anului 1992 au creat în interiorul opoziției o stare de tensiune ale cărei urmări sînt astăzi mai mult decît vizibile. Motivul? PNȚCD și-a impus interesele într-un mod exagerat, în detrimentul multor parteneri din Convenția Democratică. Partide nesemnificative, ca PSDR sau PER, și-au văzut oamenii în Parlament doar fiindcă susțineau în Convenție pozițiile țărăniste, iar PNȚCD și-a impus destui membri lipsiți de multe din calitățile elementare care i se cer unui parlamentar. Mulți candidați au fost parașutați "de la centru"; sau, invers, din teritoriu au fost parașutate în Parlament persoane care, adesea, nu fac nimic. Sau chiar mai rău.

Și la Iași lucrurile s-au întîmplat la fel: domnul Manea, bucureștean fiind, a devenit parlamentar, deoarece era membru al PNȚCD, iar domnul Străchinaru, ca ieșean, fiindcă făcea parte din PSDR.

În cadrul filialei ieșene a Convenției Democratice, raporturile de forțe par să se fi schimbat, dar asta nu înseamnă că în bine. PNȚCD a pierdut conducerea, plătind tribut mai vechilor erori. Rivalii țărăniștilor au găsit însă de cuviință să debuteze cu o gafă monumentală, alegîndu-l ca președinte al filialei ieșene a Convenției pe Mihai Ursachi. Acesta, imediat după ce a fost ales, a găsit de cuviință să etaleze, în presă, o întreagă gamă de impulsivități și trivialități. Și asta tocmai în ziarul care-l atacă, în mod permanent și penibil, pe primarul Iașului, membru al PAC, ales în numele Convenției!

Cu alte cuvinte, ceea ce li s-a reproșat țărăniștilor fac acum chiar rivalii lor ieșeni din cadrul Convenției: parașutarea în funcție a unor oameni, făcîndu-se abstracție de calitățile respectivelor persoane.

În legătură cu alegerea domnului Ursachi în fruntea filialei ieșene a Convenției, domnul Liviu Antonesei, președintele organizației județene a PAC, a făcut unele precizări, uitînd însă un lucru esențial: să-și precizeze poziția față de această alegere în mod clar. Mai ales că domnul Ursachi a dat deja cîteva probe concludente de amatorism politic.

Simțindu-se vizat ca autor al acestei "parașutări", domnul Antonesei a preferat să se disculpe, făcîndu-se că nu observă tragi-comedia la care ia parte, ca lider al unui partid din Convenție.

Dacă puterea este coruptă și incompetentă, singura alternativă normală este opoziția. Dar dacă opoziția este slabă și neputincioasă, care mai este altemativa? **(Lucian POSTU)**

"Bună dimineața, România" – dezamăgiri și promisiuni

După mai bine de trei ani de la evenimentele din decembrie 1989, Administrația Statelor Unite ale Americii, prin Agenția Internațională pentru Dezvoltare, a alocat fonduri de aproape un milion de dolari cu scopul declarat de a schimba atitudinea cetățenilor români față de procesul de privatizare. Mai concret, este vorba de prezentarea întreprinzătorului particular, din punctul de vedere al importanței sale nu numai pentru economia națională dar și pentru întreaga viață socială a României.

Pînă acum, din cele cinci etape programate a avea loc, două s-au desfășurat deja la Brașov și la Iași, urmînd ca, pînă la sfîrșitul acestui an, să fie continuată campania și la Cluj, Timișoara și București. Principalul criteriu care a stat la baza alegerii celor cinci orașe a fost cel de a acoperi o zonă cît mai mare din teritoriul României, prin implicațiile pe care se dorește a le avea campania "Bună dimineața, România!". Acțiunile de la Brașov și Iași au avut ca rezultat concret doar creșterea interesului puterii față de această campanie. Pînă acum nu se pot observa rezultate spectaculoase în rîndul cetățenilor care, cel puțin la Iași, privesc privatizarea numai sub aspectul gheretelor din tablă, din zona Tg. Cucu. Este interesantă opinia exprimată de Mircea Coșea, ministru de stat, președintele Consiliului pentru Coordonare, Strategie și Reformă Economică. El a declarat, în timpul întîlnirii de la Iași, că, chiar și aceste gherete reprezintă un lucru bun, deoarece demonstrează interesul cetățenilor pentru pornirea unei afaceri proprii. Chiar dacă această opinie este oarecum îndrăzneață, avînd în vedere condițiile concrete ale Iașului, referitoare la arhitectura locală și numărul mare de obiective muzeale, este pozitivă afirmația în cauză, care aparține unui reprezentant al Guvernului. Desigur, acest fapt nu poate fi extins și asupra membrilor Parlamentului, care au tergiversat o lungă perioadă de timp adoptarea unor legi care să impulsioneze procesul de privatizare, un exemplu în acest scop constituindu-l întîrzierea cu care a intrat în vigoare Legea contractului de management, necesară de mai mult timp.

Trebuie evidențiat faptul că acțiunea de la Iași a avut prea puține influențe asupra cetățenii Iașului. Singura acțiune concretă a fost cea a unui săptămînal bucureștean care a împărțit mai multe tricouri cu emblema programului "Bună dimineața, România!", făcîndu-și și reclamă cu acest prilej. Problemele ridicate de participanți au fost cele cunoscute deja, cel puțin pe plan local, respectiv lipsa unui sistem economic informațional, derularea greoaie a operațiunilor financiar-bancare, discriminarea pe care o suportă firmele cu capital privat față de cele cu capital de stat în fața organelor de control și multe altele care reprezentau o serie întreagă de cazuri concrete. Unii dintre întreprinzătorii particulari, prezenți în sala Teatrului Național, în timpul desfășurării lucrărilor, și-au exprimat dezamăgirea față de programul întîlnirilor, care a fost altceva decît ce și-au închipuit. Rămîne, totuși, ca idee de bază, afirmația directorului din Iași al Campaniei "Bună dimineața, România!", Mușat Ilisei, care a spus că rolul întregii campanii este de a trezi la viață întreaga societate românească în sprijinul privatizării.

Una dintre cele mai importante neîmpliniri ale etapei ieșene constă în faptul că nu a fost atrasă de partea acesteia ideea privatizării cetățeanului de rînd, avînd în vedere că peste 15 milioane de locuitori ai României sînt posesori ai carnetelor cu certificate de proprietate. Prin procesul marii privatizări, care se preconizează să dureze cîțiva ani, toți acești oameni vor deveni acționari la firme care acum sînt de stat. Indirect, vor fi proprietari ai unor părți din societățile comerciale cu capital actual de stat. Prin trezirea interesului față de procesul de privatizare, prin susținerea inițiativei particulare, oamenii vor putea înțelege mai bine rolul proprietății private în economie, putîndu-se face oricînd o extindere la nivelul statului. **(Alin TOCAN)**

Din scrisorile, telefoanele și audiențele zilei

Mulțumiri ziarului și R.A.T.C.-ului

■ ***D-nii Maria și Ilie Căileanu din Dorobanți, Aroneanu,*** aduc mulțumiri ziarului "Monitorul", dar și conducerii R.A.T.C. Iași, care au făcut ca autobuzele de călători să circule astăzi pînă în centrul satului Dorobanți - stația terminus a traseului Iași - Dorobanți.

Mulțumirea cetățenilor din Dorobanți noi o transmitem și personalului care lucrează pe mijloacele de transport de pe acest traseu.

Întrebări și răspunsuri

■ ***Dl. Ion Dima, str. Țepeș Vodă nr. 1, bl. V.1, sc. I, ap. 3*** roagă să aducem la zi reclama pentru Taxicom pentru că taxiurile unității fac servicii nu cu 200 lei km, ci cu 250 lei/km.

Nu-i adevărat, ne spune dl. Mihai Lazăr, dispecer de serviciu la Taxicom. Tarifele au rămas aceleași - 200 lei/km.

Totodată, dl. Dima solicită de la conducerea R.A. Termoficare să spună cetățenilor cînd se vor face aerisirile și probele de căldură la blocurile de locuințe și de la ce dată se va asigura încălzirea în apartamente.

Dl. Vasile Alistar, dispecer de serviciu la Termoficare, ne-a confirmat ceea ce știam: cînd timp de trei zile consecutiv temperatura medie exterioară va fi sub plus 10 grade, se vor face și probele, se va da și căldură.

Aniversare: prof. dr. ing. Anatolie Mihul împlinește 70 de ani

■ ***Colectivul Catedrei Beton, Materiale, Tehnologie de la Facultatea de Con-strucții și Arhitectură a Universității Tehnice "Gheorghe Asachi" ne transmite următorul text:***

La 24 octombrie 1993, prof. dr. ing. Anatolie Mihul împlinește 70 de ani de viață, din care aproape o jumătate de secol l-a închinat dezvoltării școlii de construcții din România, contribuind cu mult profesionalism și dăruire la formarea a zeci de generații de specialiști.

Personalitate tehnică de primă mărime, a elaborat sute de lucrări științifice, manuale universitare și tratate, fiind pe drept cuvînt considerat astăzi drept cel mai mare constructor-profesor din țară. Mărturie stau clădirile monumentale, dar și sute de clădiri industriale, civile, monumente, biserici expertizate și consolidate cu pricepere desăvîrșită de domnia-sa. Pe drept cuvînt se spune că natura l-a înzestrat cu un simț aparte: simțul structurilor.

Dar dl. prof. Anatolie Mihul nu este numai un cadru didactic excepțional al Facultății de Construcții și Arhitectură, un mare specialist, ci și un OM deosebit, care a știut să trezească în colaboratori și studenți nu numai respect și prețuire, ci și dragoste.

Colaboratorii și colegii îi urează, la această frumoasă aniversare, din toată inima "Multă sănătate și la mulți ani!"

Dezmințire

Mă miră că formula "un mare poet român" i-a provocat domnului Nichita Danilov tulburări interioare atît de profunde. Pentru ca domnul Danilov să-și găsească liniștea sufletească grav tulburată, dezmint categoric că formula s-ar fi putut referi la domnia-sa. Îl asigur că, în ceea ce îl privește, nu voi folosi formula respectivă niciodată nici de acum încolo. Restul e literatură. Din păcate, de proastă calitate. **(Liviu Antonesei)**

Vârful Câmpului - 600 de ani de atestare documentară

Din inițiativa Comitetului de organizare a Societății Culturale "Ecoul Siretului" Vârful Câmpului, în perioada 24-31 octombrie 1993, au loc mai multe manifestări pentru sărbătorirea a 600 de ani de atestare documentară a localității. Din motive independente de voința noastră, sărbătorirea nu a avut loc în anul 1992.

La 1392, martie, 30, marele singur stăpînitor, din mila lui Dumnezeu domn, Roman Voievod, stăpînind țara Moldovei, de la munte pînă la mare, atribuie lui Ionaș Viteazul, pentru credincioasa lui slujbă, trei sate pe Siret: Ciorsaceuți, Vladimirăuți, Bucurăuți, sate ale căror hotare sînt fixate între Bucecea, la sud, Berești-Șerbănești, județul Suceava, la vest, drumul de la Dobrinăuți pînă la Capătul Câmpului, spre nord.

Pe vetrele vechilor sate Ciorsaceuți, Vladimirăuți și Bucurăuți s-au întemeiat mai tîrziu satele Ionășeni, Vârful Câmpului, Pustoaia etc.

Documentul original, emis de Roman Voievod în martie 1392, se păstrează la Arhivele Statului București, scris în limba slavonă, cu pecete atîrnată.

Date privind localitatea Vârful Câmpului sînt consemnate în documente din vremea lui Alexandru cel Bun - 1431, iunie, 15, din vremea lui Ștefan cel Mare - 1488, martie, 12; 1490, martie, 15, a lui Radu Vodă - 1618, aprilie, 2 etc.

Este de reținut faptul că satele actualei comune Vârful Câmpului erau așezate la început pe Valea Siretului, pentru ca apoi să fie strămutate înspre pădure, ferindu-se din "calea răutăților".

Tot de pe Valea Siretului, din vechea vatră a satului Dobrinăuți, s-a strămutat, în satul Hapăi, o veche bisericuță din lemn, monument istoric, căreia localnicii îi spun și azi biserica de la Dubărnăuți. Aici a existat pînă în secolul al XVII-lea și o mănăstire de călugărițe, pe locul unde arheologii au identificat un cimitir din secolele XVI-XVII.

La început, satele cuprindeau un număr redus de locuitori; pe parcurs ele s-au extins prin defrișarea pădurii. Numărul populației a crescut printr-un mare aport al celor veniți din Transilvania și Bucovina în satele comunei. Numeroase familii de Moroșeni și Ungureni sînt o dovadă a exodului din Ardeal, în secolele XVII - XVIII. Amestecul populației ardelenești, bucovinene și moldovenești explică vrednicia oamenilor din satele comunei. Locuitorii comunei sînt foarte buni crescători de animale, pricepuți în cultivarea pămîntului și exploatarea lemnului, buni meseriași, cu un nivel cultural și al civilizației ridicat.

În prezent, comuna Vârful Câmpului are o populație de peste 4000 de locuitori, o suprafață agricolă de peste 7000 hectare, aflîndu-se, ca toate localitățile din România, într-o perioadă grea de tranziție.

La manifestare va participa profesorul Alexandru Zub, director al Institutului de Istorie "A.D. Xenopol", născut la Vârful Câmpului.

A apărut primul număr al săptămînalului DISTINCT - gazetă de informații, divertisment, mică și mare publicitate - editat de Casa Editorială Moldova.

Astăzi în Copou

Mult aşteptatul derby

■ *Polynx - Constructorul, de la orele 11*

Astăzi, pe stadionul "Emil Alexandrescu" din Copou va avea loc mult aşteptatul derby ieşean dintre Polynx şi Constructorul, din cadrul etapei a XI-a a Diviziei A la fotbal. Pentru că această partidă suscită un interes deosebit printre iubitorii fotbalului ieşean, iar în tribună, cu siguranţă, mîine, se vor pune multe pariuri pe seama învingătorului, am vizitat ambele tabere, constatîndu-le pulsul înaintea marii bătălii.

■ *La Politehnica*

● **Vasile Simionaş, antrenor principal**: "Orice derby local descătuşează energii nebănuite, care vor da o notă aparte şi acestei întîlniri. Jucătorii ambelor echipe se cunosc foarte bine, atît din teren cît şi din afara lui, dar sper că vom asista la un spectacol de calitate, cu menţiunea că, fiind gazde, noi avem prima şansă".

● **Mihai Dănilă, antrenor secund**: "Victoria noastră este, în mod normal, logică pentru că avem un loc mai valoros".

● **Dragoş Urdaru, căpitanul echipei:** "Vom face tot ceea ce e omeneşte posibil pentru a ne apropia victoria, cu condiţia ca în acest show să cîştige cel mai bun".

● **Ion Bordeianu, portar:** "Va fi un meci foarte greu, iar eu sper să pun lacăt la poarta mea".

Cu menţiunea că Rotaru a împlinit ieri 28 de ani, iar Pricop 20 şi astăzi îşi sărbătoreşte a 25-a aniversare Adrian Ambrosie, trecem în tabăra cealaltă.

■ *La Constructorul*

● **Constantin Sofian, preşedintele clubului:** "Vom intra în teren cu speranţa unei victorii".

Aşteptăm un gol spectaculos pe stadionul din Copou

● **Ioan Bucu, consilier**: "Va fi un derby al orgoliilor şi, cu toate că atît între jucătorii celor două echipe cît şi între conducători există relaţii de amiciţie, nu vreau să se creadă cumva că jocurile ar fi făcute. Băieţii mei se vor dărui numai pentru victorie".

● **Mihai Tiron, vîrf de atac:** "Am pregătit cu multă atenţie această partidă şi ne vom vinde scump pielea".

Ambele tabere au exprimat la unison speranţa că publicul ieşean va fi de partea lor. Iar noi sperăm să vedem mîine stadionul arhiplin, ca la orice derby ce se respectă! **(A consemnat C. Leonard)**

Handbal feminin

Arbitri croaţi la întîlnirea echipei H.C. Aura cu Struzanka Struga !

Prin bunvoinţa d-lui Adrian Pascal, patronul firmei Aura din Iaşi, care ne-a pus la dispoziţie lista cu echipele calificate în Cupa E.H.F., sîntem în măsură să vă prezentăm formaţiile din care se va alege cea pe care H.C. Aura o va întîlni în turul III, în cazul în care va trece de hopul numit M.K.D. Struzanka Struga.

Iată programul jocurilor: Spartak Kiev (Ucraina) - Rapid Bucureşti ,vechea noastră rivală care ne-a eliminat din Cupa României dînd la pace cu Silcotex Zalău. Portughezele de la Colegio de Gaia ar putea fi creditate cu şansa a doua în faţa mai cunoscutei C.S.L. Dijon (Franţa), iar Kulturspor Ankara (Turcia) anticipăm că se va face de rîs la Baku, cu echipa Halita. Partide mai echilibrate vor fi Sjetne Handbal (Norvegia) - Valencia Urbana (Spania) şi AWF Wroclaw (Polonia) - H.K. Viborg. Celelalte două partide vor pune faţă în faţă pe Varpa Riga (Letonia) cu Lokomotiv Zagreb (Croaţia) şi pe V.S.C. Debrecen (Ungaria) cu Rossijanka Volgograd (Rusia). Primele jocuri se vor disputa pe 31 octombrie, iar returul pe 6 noiembrie. Echipa H.C. Aura se va deplasa pentru început la Struga, unde va fi arbitrată de Rudic şi Josic, din Croaţia, urmînd ca în partida retur să împartă dreptatea cuplul israelian Levi şi Grosman. "Am trimis printr-un fax, la Viena, Federaţiei Europene de Handbal, doleanţa noastră de a ni se asigura securitatea în Macedonia, cunoscîndu-se faptul că în ţara vecină Macedoniei are loc un sîngeros război. Nu vrem să păţim ca echipa H.C. Berchem (Luxemburg), care a preferat să nu se prezinte în primul tur la Struga", ne-a spus dl. Adrian Pascal, după care a mai menţionat: "sînt foarte curios să aflu ce au gîndit cei de la forul european sus-numit, cînd ne-au potcovit cu o brigadă de arbitri care vorbesc aceeaşi limbă cu macedonenii".

Demn de menţionat este faptul că echipa de handbal Struzanka este formaţia unei fabrici de confecţii şi că oraşul Struga este o frumoasă staţiune balneară din Macedonia. **(Leonard CĂNĂNĂU)**

Handbal masculin

Politehnica în aşteptarea primei sale victorii

■ *Cătălin Iofcea a plecat la probe în Italia*

Mîine, începînd cu ora 10,30, în cadrul celei de a treia etape a Campionatului Diviziei A la handbal, va avea loc la Sala Polivalentă o partidă pe muchie de cuţit între Politehnica Iaşi şi colega de peste dealuri - Moldosin Vaslui. Întîlnirea se anunţă mai mult decît dificilă, în contextul în care oaspeţii au cîţiva jucători cu experienţă, din care se detaşează net pivotul, un handbalist cu un gabarit mai mult decît impresionant, de peste 1,80 m şi 100 de kg (!). Un alt argument pe care oaspeţii noştri de duminică l-ar vrea în favoarea lor îl constituie faptul că Moldosin a dat mîna şi anul trecut cu Divizia A, campionat la sfîrşitul căruia, prin retragerea unor formaţii, a obţinut dreptul de a participa în City Cup, competiţie din care au fost eliminaţi din primul tur. De cealaltă parte, Poli şi-a strîns rîndurile, au revenit de la loturile naţionale goal-keeperul Spiridon şi bombardierul Stanciu, iar frecvenţa colegilor lor la antrenamente a devenit aproape de sută la sută.

Din păcate, ieşenii nu vor mai putea conta pe aportul lui Iofcea, plecat pentru a da probe de joc în Italia. Despre soarta acestei dificile confruntări, "spiriduşul" Cătălin Chitoroagă ne-a spus: "După două înfrîngeri consecutive, dintre care una pe propriul teren cu Minaur Baia Mare, nu prea ne mai vine să glumim. Cu siguranţă îi vom obliga pe handbaliştii vasluieni să abdice la Iaşi. Cu o victorie, altfel vom aborda următoarele partide din campionat, din care sper că ne vom recupera punctele pierdute acasă".

Încrezători în potenţialul echipei sînt şi antrenorii Dan Constantinescu şi Radu Tetiniuc, pe care odată cu clarificarea situaţiei materiale a jucătorilor îi vedem mulţumiţi pentru că "băieţii vin zilnic la pregătire".

În încheiere, dl. Constantinescu a mai menţionat că îi aşteaptă duminică pe toţi suporterii echipei ieşene, pe care Cojocaru, Gheorghiu, Chitoroagă, Stanciu şi ceilalţi nu-i vor dezamăgi. **(Leonard CĂNĂNĂU)**

Prin hotărîrea Consiliului Judeţean

Va fi înfiinţată S.C. FOTBAL-CLUB S.A.

■ *această societate va susţine financiar echipa Constructorul*

Echipa de fotbal Constructorul Iaşi, înfiinţată în anul 1975, a fost salvată de la dispariţie prin hotărîrea luată ieri de către delegaţia permanentă a Consiliului Judeţean Iaşi. Va fi înfiinţată în cel mai scurt timp S.C. FOTBAL-CLUB S.A., cu un capital social de 125 milioane lei, împărţit în 7000 de acţiuni. Societatea va avea ca obiect de activitate organizarea de competiţii şi manifestări sportive. Prin administrarea judicioasă a stadionului Constructorul şi prin desfăşurarea unor activităţi comerciale, S.C. FOTBAL-CLUB S.A. va susţine financiar echipa de fotbal. Tot ieri a fost ales şi Consiliul Împuterniciţilor Mandataţi ai Statului pentru această societate, din care fac parte directorul S.C. HABITAT PROIECT S.A., Radu Petcu, şi economiştii Cornel Grosu şi Grigore Olteanu. **(Cristian MEDELEANU)**

O nouă conducere la C.F.R. Paşcani

În urma rezultatelor foarte slabe obţinute în acest campionat de echipa de fotbal, A.S.- C.F.R. Paşcani a procedat la schimbarea conducerii administrative şi tehnice. Astfel, preşedinte al clubului a fost numit domnul Vasile Palade, iar secretar al secţiei de fotbal domnul Emil Stumbea. În funţia de director onorific a fost numit ing. D. Hariga, unul din directorii societăţii IMAR Paşcani. Cît priveşte conducerea tehnică, aceasta a fost aleasă dintre jucătorii activi ai echipei: Dănuţ Negri (antrenor principal) şi Mihai Irimia (antrenor secund). Sponsorul principal al echipei de fotbal este IMAR Paşcani, urmînd să se ralieze la acţiunea de sprijinire a fotbalului păşcănean şi alte societăţi comerciale. **(Codru VULPAŞIN)**

"Regele fotbalului", Pele, împlineşte astăzi 53 de ani

Nu cred că mai există astăzi cineva pe această planetă aglomerată care să nu ştie despre cine este vorba cînd se vorbeşte despre "Regele fotbalului". Brazilianul Pele, omul care a fermecat întreaga lume, e de foarte multă vreme o celebritate mondială, mai popular decît preşedintele Americii şi Papa luaţi la un loc... La această oră, există în lume peste o mie de oameni al căror prenume este... Pele, circa 200 de străzi şi magazine care îi poartă numele, iar întreaga literatură cu acest subiect depăşeşte cifra de 80 de titluri! Toate acestea vorbesc de la sine despre imensa atracţie pe care Regele încoronat al fotbalului o exercită asupra noastră, a muritorilor de rînd, oameni pentru care fotbalul n-ar fi existat fără "copilul negru din Bauru".

După cîte s-au spus şi s-au scris despre Pele, amănuntele vieţii sale personale pe care opinia publică nu le cunoaşte ar încăpea pe spatele unei mărci poştale. Şi totuşi... EDSON ARANTES DO NASCIMENTO s-a născut pe 23 octombrie 1940, în cătunul Tres Coraçoes, din statul Minas Gerais. A deprins tainele fotbalului la clubul "7 August" Bauru, a urcat treptele gloriei, a atins apogeul carierei la F.C. Santos (1955-1974) şi şi-a încheiat cariera la Cosmos New York (1975-1977), încercînd să insufle ceva din frumuseţea soccerului unei lumi care nu cunoştea altceva decît baseball, fotbal american şi baschet. A jucat de 93 de ori în naţionala Braziliei, pentru care a marcat 78 de goluri şi pe care a condus-o la cucerirea a trei titluri mondiale (1958, 1962, 1970). Cu F.C. Santos a cucerit de 8 ori titlul de campion al statului Sao Paulo, de două ori Cupa Intercontinentală, de două ori Cupa Libertadores şi o dată Cupa Braziliei. La 5 mai 1981, în urma unui referendum mondial, revista franceză "L'Equipe Magazine" i-a înmînat trofeul "Campionul secolului".

Pele - regele neîncoronat al fotbalului

Toate aceste titluri, cupe şi trofee nu rămîn decît în vitrina campionului. Pentru noi, cea mai preţioasă avere rămîn amintirile. Puţini sînt cei care au avut fericita ocazie de a-l vedea jucînd pe viu, însă marea majoritate l-a avut oaspete în casă prin intermediul televizorului şi al casetelor video. De fiecare dată ne-am convins că ceea ce făcea Pele pe teren era şi va rămîne inegalabil, că ceea ce ne-a oferit ani de-a rîndul pe postavul verde al gazonului a fost artă pură. Pele nu e un sfînt. O dovedesc cele cîteva procese de recunoaştere a paternităţii în care a fost sau este implicat, precum şi recenta acuzaţie de a fi realizat nişte tranzacţii imobiliare nu tocmai legale. El rămîne însă fotbalistul de geniu care a dat acestui sport ceea ce îi lipsea mai mult: candoare şi căldură. Şi, în plus, i-a dat pentru eternitate... un Rege.

Astăzi, cînd Pele împlineşte un număr de ani, avem voie să ne declarăm cu toţii... monarhişti. **(Ion C. TEODOR)**

"La clubul Rapid, am fost victima înscenărilor preşedintelui Zaharia"

■ *declară antrenoarea de baschet Angela Gogol, sora cunoscutului boxer profesionist Giani Gogol (II)*

- Care sînt jucătoarele cu care veţi începe noul campionat?

- Faţă de sezonul trecut, au părăsit echipa Biduianu (plecată la Unirea Dej), Chirilă (plecată cu probleme personale în Italia) şi Moscalu (care a renunţat la sportul de performanţă), însă nucleul echipei a rămas acelaşi: M. Handrache, E. Marian, M. Pascariu, B. Frunză, F. Paroş, S. Huba, la care s-au mai adăugat C. Moroşanu, A. Nistor (de la C.S.Ş. Botoşani) şi C. Mirică (de la C.S.Ş. Vîlcea). Din nefericire, necazul este altul: dacă pînă acum 2 luni marea majoritate a jucătoarelor erau angajate la S.C. Moldova Căi Ferate Iaşi, societate care împreună cu Institutul Politehnic ne patronează, odată cu reducerea personalului toate fetele au fost puse pe liber. Noroc că majoritatea sînt studente la I.E.F.S. şi Colegiul de Antrenori, fapt care le face să mai uite din necazuri. Nici nu ştiu ce să mai inventez pentru a le determina pe fete să nu renunţe la baschet.

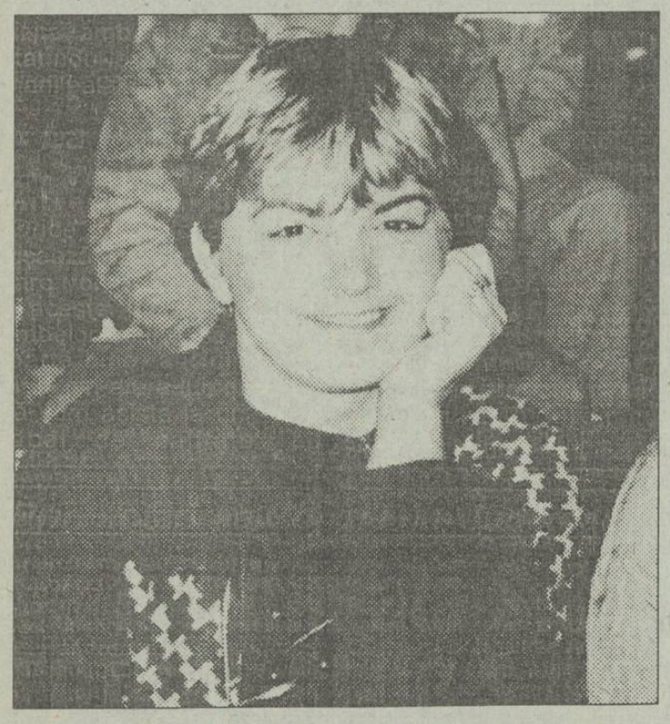

- Care ar fi cele mai frumoase amintiri din perioada de jucătoare ale Angelei Gogol?

- Revăd şi acum un meci între Voinţa Braşov (unde eram legitimată) şi U. Cluj. Adversara mea directă, pe care trebuia să o ţin om la om era temuta Magda Jerebie cu care fusesem colegă în oraşul de la poalele Tîmpei, dar care între timp se transferase la Cluj. În acea partidă am reuşit 28 de puncte, iar ea numai 4. Şi vreau să subliniez faptul că la ora aceea Magda Jerebie era considerată drept cea mai bună baschetbalistă a ţării. De asemenea, îmi amintesc cu plăcere de cele 23 de coşuri reuşite într-o singură partidă, precum şi de cele 11 aruncări consecutive de trei puncte pe care le-am reuşit în turneul de sală care a avut loc iarna trecută la Constanţa.

- Dar amintiri neplăcute?

- Se spune despre mine că am o fire impulsivă şi că spun lucrurilor pe nume. Faptul că nu sînt prea docilă nu i-a prea convenit d-lui Mihai Zaharia, preşedintele clubului Rapid, care în perioada cînd jucam acolo a încercat prin orice mijloace să mă îndepărteze. Dar se ştie că fanii giuleşteni nu prea iartă şi atunci cînd nu mă vedea în cvintetul de bază erau în stare să întoarcă sala pe dos. Aveau ei o vorbă: "Să intre moldoveanca în teren!" Pentru că pe această cale a dat greş, preşedintele clubului Rapid a ales o altă variantă, cea a înscenărilor, cu gîndul de a mă vedea plecată. În acest sens, l-a trimis pe Baicea, play-boy-ul echipei de fotbal, jucător care a evoluat o vreme şi pe la Iaşi, să mă "vrăjească", numai că eram prea isteaţă să cad în capcana lui. Disperat, dl. Zaharia a inventat altceva, punînd pe seama mea "o hărmălaie" care a avut loc în garsoniera lui Estinca, un alt fotbalist rapidist, a cărui soţie îmi era colegă de echipă. La această petrecere nici măcar nu am participat, dar cu toate acestea dl. Zaharia mi-a "construit" ordinul de evacuare din locuinţă. A doua zi, cu hîrtia în mînă, după ce am repezit-o pe secretară, am năvălit în birou la dl. Zaharia, pe care l-am scuturat niţel de gulerul hainei, la acest incident fiind de faţă şi redactorul TV Cornel Pumnea, care venise să facă un reportaj despre echipa de fotbal. Am mers în audienţă şi la ministrul Pascu, care mi-a dat dreptate. Am plecat de la Rapid numai atunci cînd am vrut eu, nu cînd i se năzărise aşa-zisului patron al clubului bucureştean.

- Viaţa de familie?

- Am un băieţel de 8 ani, Mihai, care este un fel de mascotă a echipei. Încă de cînd era mic mergea peste tot cu mine, chiar şi la meciuri, în pauza cărora îl alăptam, după care intram din nou în teren. Mă mîndresc şi cu fratele meu Giani, care este campionul României la categoria 63,5 kg şi care în acest moment nu are adversar pe măsură în boxul profesionist românesc. **(A consemnat Leonard CĂNĂNĂU)**

Campionatul mondial de automobilism Formula I

Suzuka - penultima etapă

Mîine, cine poate recepţiona programe de la satelit şi are voinţa de a fi treaz la ora 5,30 dimineaţa, va putea urmări penultima etapă a campionatului mondial de Formula 1, ce se va desfăşura în Japonia, pe circuitul de la Suzuka.

Circuitul a fost construit în 1962, fiind folosit la început ca pistă de încercări pentru firma Honda şi uneori pentru anumite concursuri naţionale. El a fost inclus în calendar din 1987, după ce zece ani Japonia nu a figurat în calendarul anual, deoarece circuitul de lîngă muntele Fuji a fost considerat impropiu. Fiind un concurs de sfîrşit de sezon de multe ori aici s-au decis titluri mondiale. În 1976, pe o ploaie torenţială, James Hunt a obţinut titlul mondial în extremis, profitînd de abandonul lui Niki Lauda, care, întrebat fiind de un ziarist, a avut o replică antologică: "viaţa mea este mai importantă decît un titlu mondial la Formula 1. De aceea am abandonat". În 1990 Ayrton Senna, imediat după start, l-a împins afară de pe circuit pe Alain Prost, obţinînd titlul mondial.

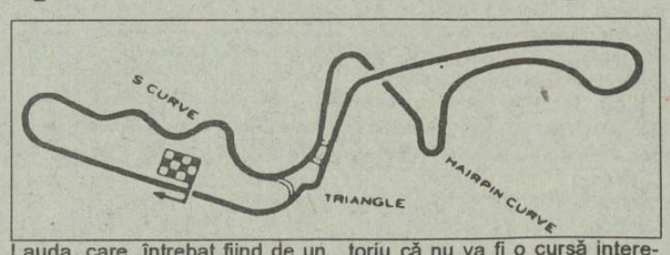

Mîine cursa nu va mai avea ca miză decît clarificarea clasamentului de la locurile 2 în jos, dar aceasta nu înseamnă obligatoriu că nu va fi o cursă interesantă, deoarece multe contracte încă nu s-au semnat şi piloţii vor încerca să-şi impresioneze patronii. Circuitul este în lungime de 5,8 km, piloţii trebuind să-l parcurgă de 53 de ori. Partea interesantă şi inedită a traseului este o pasarelă, maşinile în timpul cursei trecînd una deasupra alteia, fapt ce de multe ori derutează piloţii. Anul trecut aici a cîştigat Ricardo Patrese, profitînd şi el de faptul că Mansell era deja campion.

Cum recordul lui Mansell, de nouă victorii într-un sezon, nu mai poate fi doborît, cred că Alain Prost nu va mai fi interesat de locul 1, şi astfel poate un pilot din linia a doua va ieşi în primplan. **(V. GRĂDINARIU)**

CUMPĂRĂM
sticle 1/2 l EURO
cu navete
098/127638
Iaşi, B-dul Poitiers 14
(fost ICRM)
UNIVERSAL OCCIDENT SRL

ASOCIAŢIA ROMANA DE KENDO
CLUBUL "KANJI TSUSHIMA" IAŞI
KENDO
(Scrimă japoneză)
Antrenamente şi înscrieri:
marţi joi | 20.30-22.00
la Sala de Sport a Liceului Naţional
sîmbătă 18.00-20.00
duminică 10.00-12.00
la Sala de Sport a Institutului Agronomic

CARNETUL ZILEI

SÎMBĂTĂ, 23 octombrie 1993
DUMINICĂ, 24 octombrie 1993

✝ **Sf. Ap. Iacob, ep. Ierusalimului, Cuv. Petroniu, Ignatie şi Macarie Romanul**

✝ **Sf. Mc. Areta, Sf. Sevastiana; Cuv. Proclu**

VREMEA

5 - 20° C

Vremea va fi relativ caldă, cu cer variabil, mai mult noros. Izolat, dimineaţa este posibilă ceaţă. Vîntul va prezenta intensificări temporare, predominant din sectorul sud-estic. Temperatura aerului va înregistra valori maxime între 14 şi 17 grade, mai ridicate, pînă la 20 grade, în zona deluroasă. Temperaturile minime nocturne vor oscila între 5 şi 9 grade. **(Violeta HUŞTIU Centrul de Prevedere a Vremii Bacău)**

TV BUCUREŞTI

Sîmbătă,TVR 1 8,00 Bună dimineaţa... de la Iaşi ● 9,00 Calendar ● 9,10 Clubul lui Gulliver ● Povestea furată - film ● Creionul cu surprize ● Desene animate ● 10,00 Film serial pentru copii: "Noile aventuri ale lui Black Beauty", ep. 23 ● 10,30 Gimnastica minţii ● Şahul de la A la Z ● 11,00 Documentar ştiinţific ● Din lumea animalelor (XI) ● 11,30 Vîrstele peliculei ● Vincente Minnelli şi farmecul "Fetelor în floare" ● Starea cinematografiei naţionale ● 12,30 1001 audiţii ● 13,30 Curat-murdar! Emisiune de educaţie ecologică ● Unde dai şi unde crapă... ● 14,00 Actualităţi ● **14,10 Ora 25 - Tranzit TV: ● Film serial: " Povestiri cu final neaşteptat"** (ep. 22) ● Reportaje ● Caragiale - contemporanul nostru ● Top muzical ● **Film documentar: " Secolul nostru"** (ultimul episod) ● **Film serial: " Povestiri cu final neaşteptat"** (ep. 23) ● 17,30 Concertul de gală al laureaţilor Festivalului "Crizantema de Aur '93" - transmisiune directă de la Tîrgovişte ● 19,15 Teleenciclopedia ● Istoria omenirii ● Animale de pradă ● Maşina visurilor: computerul ● **20,00 Actualităţi** ● 20,40 Publicitate ● 20,45 Editorialul săptămînii de Paul Everac ● **20,55 Film serial: " Dallas"**, ep. 278 ● 21,50 Săptămîna sportivă ● 22,10 Astă seară ne distrăm în familie! Emisiune muzical-distractivă surpriză ● **23,00 Film serial: " Midnight Caller"**, ep. 35 ● 23,55 Actualităţi ● 0,15 Rock '93 ● Concert extraordinar "Asia" ●

TVR 2 13,00 Video-satelit ● 14,00 Actualităţi ● 14,10 Vîrcolacii nopţii. Înregistrare ZDF ● Călătorie prin America ● 15,05 Varietăţi ● 16,00 TVE Internacional ● 16,30 Desene animate ● Perrine ● 17,00 Studioul de literatură ● Regăsirea generaţiei pierdute ● E. Lovinescu: mobilitatea şi libertatea spiritului critic. Evocare la împlinirea a 50 de ani de la dispariţia criticului ● 18,15 Bursa invenţiilor ● 19,00 Convieţuiri-magazin ● Meserii tradiţionale ● Tulcea - exemplu de convieţuire ● Comunitatea italiană din Greciă ● Din muzica minorităţilor ● 20,00 Video-satelit ● 20,30 Între noi, complexaţii! ● Întîlnire între timizi ● 21,00 TVM ● Mesager ● 21,30 Divertisment internaţional ● 22,00 TV5 Europe ● 22,30 Turnul de fildeş ● 23,00 Oraşe şi civilizaţii ● 23,30 Pro Memoria. Gabriel Ţepelea ● .

Duminică, TVR 1 8,00 Bună dimineaţa! ● Noutăţi cultural-artistice ● Desene animate ● Reţete culinare ● Horoscop ● Reportaje ● Muzică ● 9,00 Calendar ● 9,10 Arlechino ● O emisiune pentru iubitorii poveştilor: "Robin Hood junior" ● **10,00 Film serial pentru copii: " Noile aventuri ale lui Black Beauty"**, ep. 24 ● 10,30 Lumină din lumină ● Istoria creştinismului ● Popas de suflet ● Credinţă şi democraţie (II) ● 11,30 Viaţa satului ● Mai este utilă aviaţia utilitară? ● Chiar dacă plouă, e momentul să vorbim despre irigaţii! ● 13,00 Din albumul celor mai frumoase melodii populare ● 13,20 Pompierii vă informează! ● 13,30 Atlas ● 14,00 Actualităţi ● 14,10 Poşta TV ● 14,20 Video-magazin ● Şlagăre în top ● 100 %... Stan şi Bran ● Trecerea prin oglindă ● Desene animate ● Fotbal: Sportul Studenţesc - F.C. Inter Sibiu, în Divizia Naţională. Transmisiune directă de la Bucureşti (ora 15,00) ● Flash star: Mircea Baniciu ● Telefotbal ● Umor în foileton: "Punct şi contrapunct la... Amadeus" ● **18,30 Film serial S.F.: " Star Trek"** (6) ● Unde nimeni n-a mai ajuns ● 19,30 Spectacolul lumii văzut de scriitorul Ioan Grigorescu ● Ţara emirilor ● **20,00 Actualităţi** ● 20,40 Publicitate ● **20,45 Film artistic: " Două identităţi"** (Anglia, 1983). Premieră pe ţară. Cu: Michael Caine, Laurence Olivier, Susan George ş.a. ● 22,15 Duminica sportivă ● 22,40 Maeştrii teatrului românesc: TEOFIL VÂLCU ● 23,30 Actualităţi ● 23,40 Pe ultima sută de metri ●

TVR 2 13,00 Video-satelit ● 14,00 Actualităţi ● 14,10 Lumea circuitului francez ● 15,00 Concert de muzică populară ● 16,00 TVE Internacional ● 16,30 Desene animate ● Perrine ● 17,00 Serata TV ● 20,00 Video-satelit ● 21,00 TVM ● Mesager ● 21,30 Concert ● Michael Jackson ● 22,00 TV5 Europe ● 22,30 Hollywood rock în concert: formaţia REM (I) ● 23,00 La puterea a doua ●

TVR IAŞI

Sîmbătă, , Pr. I, orele 7,00 - 8,00 Panoramic moldav: ştiri, note, comentarii ● Poluarea mediului: O problemă a fiecăruia - reportaje, interviuri şi opinii ale specialiştilor ● Despre modalităţile depăşirii crizei economice - interviu cu Anghel Rugină ● Sport: C.N. de base-ball; juniorii ieşeni, campioni naţionali de şah ● Muzică populară ● Killer Queen ● Desene animate

Sîmbătă, , Pr. II, orele 9,00 - 12,45 9,00 Iaşi - oraş necunoscut (concursul emisiunii); Quasar S.F. ● 9,15 Transfocator rutier ● 9,25 Sport ● 9,35 Magic-Mondo-Rock ● 10,00 Invitaţi în studio ● 10,15 Reportaje din actualitatea judeţelor Iaşi, Neamţ şi Vaslui ● 10,20 Desene animate ● 10,25 Autografe: Draga Olteanu Matei şi Romică Tociu ● 10,30 Film artistic ● 11,45 Dedicaţii muzicale ● 12,05 Punct şi de la capăt ● 12,10 Fascinaţia muzicii: "Unora... le-ar place jazzul"

Duminică, Pr. II, orele 8,00 - 12,45 "5x5" - Magazin duminical: ● Fotograme - Itinerar parizian ● Sport ● Muzică populară cu Sofia Vicoveanca ● Invitatul emisiunii - actriţa Mihaela Arsenescu ● Top Glasnost ● Telecine-univers ● Oleacă de taifas - Grigore Ilisei în dialog cu maestrul Ion Irimescu ● Desene animate ● Film serial - "Al doilea război mondial"

TELE M

7,00 Avanpremieră ● 7,05 Desene animate ● 7,15 Despre cultură cu dragoste (Portret de poet... Cezar Ivănescu) ● 7,35 Înapoi în viitorul agriculturii româneşti ● 7,55 Publicitate ● 8,00 Bună dimineaţa, Piatra Neamţ! ● 8,30 Ancheta săptămînii (Oraşul ospiciu; Magazinul Rodex şi tonetarii; Magazinul Auto Nicolina II) ● 8,40 Publicitate ● 8,45 Închiderea emisiunii

RADIO NORD-EST (70,76 MHz)

14,00 Deschiderea programului 14 - 15,30 Top 15 15,30 - 16,15 Top N Top nervos 16,15 - 17,30 Top 15 (continuare 17,30 Închidrea programului

RTV EUROPA NOVA

● **Radio (72,92 MHz) - program între orele 6 - 24: Simbătă** 6,45 Avanpremiera zilei ● 7,00 Recital Prince ● 12,00 Observator (emisiune de analiză politică) ● 16,00 Recitalul formaţiei Nirvana ● 16,45 Avanpremieră ● 21,00 Recital Edith Piaf ● Infonova (buletin de ştiri) se va transmite din oră în oră, între 8,30-11,30 şi 16,30-19,30

Duminică,6,45 Avanpremiera zilei ● 7,00 Lambada Compilation ● 12,00 Observator (emisiune de analiză politică) ● 16,00 Golden Love (şlagăre din filme, interpretate de orchestra Peter Hamilton) ● 16,45 Avanpremieră ● 21,00 Recital Elton John (A Single Man) ● Infonova (buletin de ştiri) se va transmite din oră în oră, între 8,30-11,30 şi 16,30-19,30

● **TV (canalul 54, sunetul pe 5,5 MHz) Sîmbătă**,17,00 Deschiderea programului ● 17,05 Desene animate (Alba ca Zăpada, episodul 1) ● 17,35 Repere italiene (din cuprins: documentare, film serial, muzică, divertisment); realizator: Alfredina Iacobitz ● 18,00 Lumea azi (ştiri) ● 18,10 Repere italiene (partea a II-a) ● 19,00 Ultima oră (ştiri din actualitatea locală) ● 19,10 Unde erai în noaptea aceea? (film artistic, partea I) ● Închiderea programului

Duminică, 17,00 Deschiderea programului ● 17,05 Desene animate (Alba ca Zăpada, episodul al II-lea) ● 17,35 Carusel Europa Nova (emisiune tip magazin). Invitată: Ruxandra Bucescu; realizator: Marta Leonida ● 18,00 Lumea azi (ştiri) ● 18,10 Carusel Europa Nova (partea a II-a) ● 19,00 Ultima oră (ştiri din actualitatea locală) 19,10 Carusel Europa Nova (partea a III-a) ● 19,30 Unde erai în noaptea aceea? (film artistic, partea a II-a) ● 21,00 Închiderea programului

RADIO VOX T

Program 0-12.30; 17.30-24.00 (6-6.30, 18-19.00, 21-21,30 transmisiuni ale programului BBC în limba română);

RADIO IAŞI

Sîmbătă, 8,00 Buletin de ştiri ● 8,10 Dimineţile noastre ● 9,00 Planeta copiilor ● 10,00 Buletin de ştiri ● 10,05 Sunetul muzicii ● 11,00 Magazin muzical sportiv distractiv. Fotbal divizia A ● 12,00 Buletin de ştiri ● 12,10 Magazin muzical sportiv distractiv. Fotbal divizia A ● 13,00 Radiojurnal Bucureşti ● 13,30 Meridiane culturale ● 14,00 Corespondenţa radio - Muzică uşoară ● 14,30 Jurnalul artelor ● 15,00 Onoare şi patrie ● 16,00 Radiojurnal ● 16,15 Estudiantina ● 18,00 Corespondenţa radio - Muzică populară ● 19,00 Ştirile serii ● 19,10 Vedete ale muzicii uşoare româneşti ● 19,40 Gînduri creştine ● 20,00 Compact disc ● 21,00 Radiojurnal şi sport ● 21,20 Constelaţia lirei ● 21,30 Muzică de dans

Duminică, 8,00 Buletin de ştiri ● 8,10 Dimineţile noastre ● 9,00 Satul românesc ● 10,00 Buletin de ştiri ● 10,05 Transmisie de la Catedrala Mitropolitană Iaşi ● 11,30 Corespondenţa radio - Muzică uşoară ● 12,00 Corespondenţa radio - Muzică populară ● 13,00 Radiojurnal Bucureşti ● 13,15 Anunţuri şi muzică ● 13,30 Muzica eterna ● 14,30 Orele muzicii ● 16,00 Radiojurnal ● 16,15 Perpetuum duminical ● 19,00 Buletin de ştiri ● 19,05 Perpetuum duminical-continuare ● 20,00 Romanţe şi cîntece de neuitat ● 21,00 Radiojurnal şi sport ● 21,20 Constelaţia lirei ● 21,30 Clubul melodiilor

EXPOZIŢIE

La Centrul Cultural Francez s-a deschis expoziţia "Pub Est", cu materiale publicitare: afişe, filme, casete video, din peste 40 de ţări.

AUDIŢIE MUZICALĂ

Audiţie muzicală - În sala de audiţii a Bibliotecii "Gh. Asachi", din Iaşi, la ora 16,00, va avea loc o audiţie muzicală cu tema: "H. Purcell". Vor fi audiate lucrările: "Dido şi Enea", de H. Purcell şi "Variaţiuni pe o temă de Purcell", de B. Britten.

ZILELE ŞCOLII

● Zilele şcolii - În perioada 23-25 octombrie, se desfăşoară "Zilele şcolii", manifestare cultural-artistic-sportivă, ce va avea loc la Şcoala nr. 38 "P. Poni", din Iaşi. Cu acest prilej, va fi dezvelit bustul lui Petru Poni. Invitat, scriitorul Aurel Leon.

FARMACII DE GARDĂ

Farmacia nr. 2 Piaţa Unirii

CINEMATOGRAFE

● Cinematograful **" Victoria"** (telefon: 112502); 22-28. X. 1993, orele: 9;11;13; 15;17;19; **" Formidabilul 2"**; Producţie S.U.A., 1992. Parodie. Premieră. În completare: "Mister Bean dă examen" (scheci umoristic). Premieră.

● Cinematograful **" Republica"** (Telefon: 114327); 22-28. X. 1993, orele: 9;11:13: 15;17;19 **" Pasiune fără limite".** Producţie S.U.A., 1993. Thriller psihologic. Premieră.

● Cinematograful **" Copou"** (Telefon: 145738) 22-28.X. 1993, orele: 9; 11; 13; 15; 17; 19 **" În pat cu duşmanul".** Producţie S.U.A., 1991. Thriller psihologic.

● Cinematograful **"Dacia"** (Telefon: 164740) 22-28.X.1993, orele: 9; 11; 13; 15; 17; 19 **" Gladiatorul".** Producţie S.U.A., 1992. Dramă.

● Cinematograful **" Tineretului"** (Telefon: 117178); 22-28.X.1993, orele: 9;11;13; 15; 17;19; **" Ţestoasele Ninja 3".** Producţie S.U.A., 1992.

● Videoteci

- La sala mică a cinematografului "Republica"(orele: 10;12;14;16;18;20)

- Sala din str. Sf. Andrei, nr. 17 (orele: 9;11;13;15;17;19)

MÎINE

"FLORI DE TOAMNĂ"

La Grădina Botanică, la ora 10,00, va avea loc deschiderea expoziţiei "Flori de toamnă 1993", ediţia a 17-a. Expoziţia va fi deschisă timp de 10 zile.

ANIVERSARE

În perioada 24-31 oct., la invitaţia Comitetului de organizare al Societăţii Culturale "Ecoul Siretului", vor avea loc numeroase manifestări pentru sărbătorirea a 600 de ani de la atestarea documentară a localităţii Vîrfu Cîmpului. Va participa şi directorul Institutului de Istorie "A.D. Xenopol", dl. Alexandru Zub..

MICA PUBLICITATE

AUTO-MOTO

● Vînd Peugeot 305 breack diesel, 1985, înmatriculat. Tel. 174470. (12774)

ELECTRONICE

● Vînd HC-91 cu floppy. Tel. 116165. (12778)

● Vînd Walckman Hi-Fi Panasonic (nou), autorevers, Dolby B, egalizator, XBS. Tel. 110487. (907897)

CASE, TERENURI

● Urgent, cumpăr garsonieră confort I. Plata avantajos (în lei sau valută). Tel. 140400.

VÎNZĂRI

● Vînd cartofi şi ceapă, acntităţi suficiente, preţ 120 lei/kilogtram strada Stejar nr.14, familia Creangă Vasile (în spatele magazinului Triumf, lîngă piaţa Chiril. Telefon 174008

● Vînd var şi peşte viu, non-stop. Str. Trei Fîntîni, Şos. Bucium, Tomeşti, lîngă serele Vlădiceni. (12658)

● Vînd cazan aramă - 30 l. Tel. 165280, după ora 20,00.

● S.C. UNICAS S.R.L., str. Eternitate nr. 4 (Podu de Fier), vă pune la dispoziţie, la cele mai accesibile preţuri: tv color "Nei", cu telecomandă, garanţie 2 ani; lacăte China, într-o gamă diversă; broaşte yală China. Vizitaţi-ne, spre convingere!

CUMPĂRĂRI

● Cumpăr valută. Tel. 161786.

ÎNCHIRIERI

● Închiriez spaţiu comercial, 200-400 mp. Tel. 162340. (12744)

● Închiriez apartament 2 camere, mobilate, parter, baie, bucătărie, balcon, hol, telefon, încălzire centrală, în zona Stejar, contra valută sau lei, negociabil. Răspuns la Margareta Anseghian, telefon 176401, după orele 17,00. (12752)

SCHIMBURI

● Schimb apartament 2 camere cu similar Bucureşti. Tel. 172557.

PIERDERI

● Pierdut carnet student pe numele Buzilă Ovidiu Adrian. Îl declar nul. (12771)

● Pierdut carnet student pe numele Ţuca Gabriela. Îl declar nul. (12772)

OFERTE SERVICII

● Filmări video de calitate. Tel. 141672, 142528. (12535)

● Societatea comercială GAMA S.R.L. asigură transport persoane în Germania, săptămînal. Relaţii la telefon 153840, 163846.

● Meditez română şi fac comentarii literare clasele V-XII. Tel. 118480. (12748)

● Ofer îngrijire unei familii de bătrîni din Iaşi în schimbul preluării în spaţiu. tel.112448

LOCURI DE MUNCĂ

● S.C. BUCIUM S.A. Iaşi, Şos. Bucium nr. 23, angajează traducător limba engleză, de preferinţă student-studentă, anul III-IV studii. Relaţii la telefon 135063 sau 130820, int. 138.

● Societatea Comercială "Moldova Tricotaje" S.A. Iaşi angajează prin concurs şef secţie pentru U.A. din Păcurari. Concursul va avea loc pe data de 8 noiembrie 1993. Condiţii de participare: inginer în specialitatea tricotaje-confecţii; vechime minimă 4 ani; cunoştinţe în domeniul finisaj-textile. Relaţii suplimentare la biroul personal al societăţii, la telefon 134470, int. 143.

● Angajăm, deosebit de avantajos, femei cu lucrul acasă. Relaţii la telefon 157905, între orele 19,00-20,00. (907901)

DIVERSE

● Societatea Comercială "Alimentara" S.A. Iaşi anunţă că, datorită creşterii cheltuielilor de circulaţie (cu energia electrică, apă-canal, telefon, transport, energie termică), este nevoită să majoreze cota medie de adaos comercial de la 9,11 % la 15 %. (12757)

● S.C. UTIL COM S.R.L. anunţă modificarea cotei de adaos de la 30 % la 60 %. (907904)

● Cooperativa Prestaţiunea Iaşi anunţă modificarea cotei de adaos de la 30 % la 50 %. (907905)

● Preiau orice rezolvări de probleme în Germania, inclusiv obţinerea de vize de intrare (numai pentru cei cu paşapoarte de serviciu, deţinători de firme sau angajaţi), contra a 500 DM de persoană, plus o mică cotă a afacerilor făcute aici, circa 100-200 DM în total. Corespund prin fax la nr. 089/7695351, din Munchen, Germania. Inf. la Iaşi la 098/111477, între orele 20,00-22,00. (12558)

● S.C. SABIAN S.R.L. anunţă intenţia de majorare a adaosului comercial de la 30 % la 100 %, începînd cu data de 20 noiembrie 1993. (907902)

● Corpul Experţilor Contabili şi Contabililor Autorizaţi, filiala Iaşi, organizează, începînd cu data de 8 noiembrie 1993, un curs intensiv privind "Noul sistem de contabilitate". Lectori sînt cadre universitare şi specialişti din cadrul serviciului "Bilanţuri" al Direcţiei Generale a Finanţelor Publice şi Controlului Financiar de Stat a judeţului Iaşi. Înscrierile se fac la D.G.F.P.C.F.S. Iaşi, str. Ştefan cel Mare nr. 47-49, camera 87 sau la telefon 117720.

● Centrul Româno-American de Dezvoltare a Întreprinderilor Private Iaşi anunţă începerea înscrierilor pentru cursul de iniţiere în noul sistem de contabilitate, care va intra în vigoare începînd cu 1 ianuarie 1994. Acest curs se va desfăşura în perioada 1-19 noiembrie 1993, de luni pînă vineri, între orele 16,00-20,00, însemnînd un total de 60 de ore. Pentru participarea la curs se va achita suma de 50.000 lei (835 lei/oră). Informaţii suplimentare la sediul Centrului, bd. Copou nr. 22, corp B Universitate, telefon 144760, int. 222. (12768)

● S.C. ADIZA S.R.L. Iaşi anunţă majorarea adaosului comercial de la 30 % la 100 % începînd cu data de 20.11.1993. (12751)

● Caut urgent asociat-asociată, contabil, maxim 45 ani, fără vicii sau obligaţii. Tel. 146023. (12753)

● FEDERALCOOP Iaşi organizează pe data de 29 octombrie 1993, ora 10,00, la sediul său din Iaşi, str. Sf. Lazăr nr. 39-41, licitaţie pentru vînzarea următoarelor spaţii: baracă metalică - din com. Ciurea; magazie metalică - din com. Ciurea; clădire (sediul birourilor cooperaţiei) din Ciurea; spaţiu comercial "Gară" - din Podu Iloaie; clădire (sediul birourilor cooperaţiei) din Erbiceni; sector zootehnic (grajd) - din Românesti. Relaţii la FEDERALCOOP Iaşi, telefon 142160, int. 51.

FELICITĂRI

● "La mulţi ani" şi cele mai calde urări de bine pentru scumpa noastră mamă şi soţie, Mariana Teodorescu, din partea soţului, Marian şi a fiicelor - Laura şi Lăcrămioara. (12775)

MATRIMONIALE

● **Italian, patron office import-export diamante, pietre preţioase şi aur, absolut singur înăuntrul sufletului, necăsătorit, stare materială foarte bună, 48 ani, cu spiritul încă tînăr, prezentabil, de o fidelitate absolută, nebăutor, nefumător, maximă seriozitate, caut exclusiv domnişoară/doamnă tînără, frumoasă, afectuoasă, 20/35 ani, chiar şi divorţată, interesată de cunoaşterea mea doar în scopul unei căsătorii din dragoste. Scrieţi-mi, ataşînd o fotografie. Adresa mea: Camerin Giorgio, Via San Salvatore 38/F, Valenza (AL), Italia, tel. 0131/953117. NB. Telefonare non serve, non voglio/Scrievete-mi tassativamente in italiano, non importa errori, per foto intendo faccia, fronte e profilo, intera persona, in piedi, fronte e profilio, la descrizione deve esser dettagliata piu'possibile, e'inutile scrivere senza i requisiti richiesti, la lettera verra'cestinata. Se dopo i tempi tecnici postali non ricevete riposta, la riposta vi e'gia stata data e'negativa non solecitate grazie. Tutto si fara'per corrispondeza fino alla mia decisione d'incontro.**

● ANGLO-ROMANIA Introduction - doreşte colaborare doamne-domnişoare care intenţionează să cunoască domn din Anglia pentru prietenie şi căsătorie. Avem numeroşi clienţi cu situaţii stabile care vă aşteaptă în vederea unei relaţii serioase. Trimiteţi o fotografie alb-negru cu scurtă prezentare şi adresa completă pentru a vă înregistra. Adresa: ANGLO-ROMANIAN INTRODUCTIONS - P.O. Box 12, OSWALD WISTLE LANCASHIRE. (12729)

DECESE

● **Familia îndurerată anunţă decesul bunului lor soţ, tată şi bunic, prof. univ. ing. COPILU VASILE. Corpul neînsufleţit este depus la biserica Sf. Paraschiva (lîngă Fundaţie). Înmormîntarea va avea loc duminică, 24 octombrie 1993, orele 14,00, la cimitirul Eternitatea. (12755)**

CONDOLEANŢE

● *Biroul Executiv al FEDERALCOOP Iaşi transmite sincere condoleanţe d-rei consilier juridic Chelsău Anica pentru decesul tatălui.*

● *Familia prof. univ. Daniel Chinciu regretă decesul prof. univ. ing. VASILE COPILU, un om adevărat şi specialist desăvîrşit, şi este alături de familia îndoliată căreia îi transmite sincere condoleanţe. (12754)*

● *Biroul Executiv al FEDERALCOOP Iaşi transmite sincere condoleanţe familiei Finaru pentru decesul d-lui FÎNARU DUMITRU, fost preşedinte al Cooperativei de Consum din com. Lungani timp de peste 20 de ani.*

● *Colectivul Hotelului Unirea transmite cele mai sincere condoleanţe d-nei Ionel Emilia pentru pierderea suferită. (12756)*

● *Colectivul Oficiului de Calcul "Apele Române" este alături de colega Mariana Chelsău, la pierderea suferită prin decesul tatălui. Sincere condoleanţe. (12770)*

● *Colegii din seria B, anul VI Medicină Generală, regretă dispariţia prematură din rîndul lor a studentului DANIEL DRUGHE şi sînt alături de familia îndoliată, căreia îi transmit sincere condoleanţe. (12776)*

● *Colectivul Facultăţii de Textile-Pielărie anunţă cu profund regret încetarea din viaţă a profesorului ing. VASILE COPILU, fost decan al facultăţii, specialist de mare prestigiu în domeniul tehnologiilor mecanice textile. Exprimăm familiei îndoliate sincere condoleanţe şi profunda noastră compasiune. (12777)*

● *Colectivul Policlinicii pentru Elevi şi Studenţi exprimă sincere condoleanţe d-nei dr. Sabina Barta pentru pierderea suferită. (12779)*

COMEMORĂRI

● *Niciodată moartea n-a ştiut ce vrea,/Indecisă cade fiecare stea,/E mai mult devreme decît prea tîrziu/E mai mare vina să fii încă viu... Astăzi se împlinesc 6 luni de cînd, nemaiputînd îndura suferinţa, ne-a părăsit, lăsînd un gol imens în sufletele şi viaţa noastră, COSTACHE DAMASCHIN, din Căuieşti-Şcheia. Soţia, Georgeta, fiicele, ginerii, nepoţii şi strănepoţii îţi vor păstra o veşnică amintire.*

FUNDAŢIA ACADEMICĂ "PETRE ANDREI" Iaşi

organizează CONCURS pentru ocuparea unui post de

secretar de facultate

Concursul constă în susţinerea următoarelor probe:
- test de secretariat facultate;
- test de utilizarea computerului;
- teste de limba engleză sau limba franceză.

Candidaţii trebuie să fie absolvenţi ai unei instituţii de învăţămînt superior. Concursul se va susţine în zilele de 1 şi 2 nov. 1993.

Depunerea dosarelor pentru concurs se face pînă la data de 29 oct. 1993 la sediul Fundaţiei, str. Theodor Burada nr. 5, Iaşi, telefon 098/112003.

EDITOR
Nord-Est s.r.l.
Str. Smârdan nr. 5
Tel. 17.25.57 (centrala)
Fax 14.45.77

Preşedinte
Alexandru LĂZESCU

Vicepreşedinţi
Florin ZAMFIRESCU
Cezar CALUSCHI

Director executiv
Gabriel RUSU

Monitorul
Monitorul express
Str. Smârdan nr. 5
Tel. 17.25.57 (centrala)
Fax 14.45.77
Director onorific: AUREL LEON

DAN RADU
redactor şef

OVIDIU ŞIMONCA
redactor şef adjunct

TUDOR AGAVRILOAEI
secretar general de redacţie

EVENIMENT: TONI HRIŢAC (şef secţie), Mihaela Cănănău, Dan Fodor, Cristian Hanganu, Dumitru Hariga, Dragoş Huţanu, Silviu Labeş, Cristina Leca, Cristian Medeleanu, Sorin Simon, Adina Scutelnicu, Ovidiu Scutelnicu, Săndel Tacu.

FOTOREPORTER: Constantin Plop

POLITIC: Radu Meşniţă, Lucian Postu, Cristian Racu

ECONOMIE: COSTEL STROESCU, Mihaela Brezeanu, Alin Tocan.

REPORTERI SPECIALI: Vasile Cojocariu, Dorin Popa

SPORT: G.I.NICOLAE, Leonard Cănănău, G. Anghel, Victor Grădinariu, I.C. Teodor

REDACTOR DE SERVICIU: Ion N. Oprea

GRAFICĂ: Lucian Amarii, Daniel Melinte

RECLAMĂ-PUBLICITATE: Maria Vornicu

CULEGERE-TEHNOREDACTARE COMPUTERIZATĂ: Cornelia Agavriloaei, Cerasela Cirimpei, Petronela Macovei, Florin Pavel, Liliana Signeanu, Mihaela Spineanu.

SECRETARIAT: Daniela Gongescu, Gabriela Pisaltu.

RADIO Nord-Est
70,76 MHz
Bd. Copou 19;
Tel. 145530; fax 146363

DIRECTOR DE PROGRAME: Cristina Popescu

DIRECTOR DE PRODUCŢIE: Livia Susanu

NORD-EST PRESS
- Agenţie de ştiri -
Str. Smârdan 5;
Tel. 144776; fax 14.45.77

EDITOR
Mona Dîrţu

Redactor: Dana Scripca

compania de publicitate NORD-EST
Membru I.A.A. (International Advertising Association)

Birouri: - str. Smirdan nr. 5, tel. 17.25.57 (centrala), fax. 14.45.77 sau
- Casa Modei et. I str. Ştefan cel Mare şi Sfînt

SECRETAR EXECUTIV
Cristina Lozneanu

ABONAMENTELE se pot face la orice oficiu poştal din ţară. MONITORUL figurează în Catalogul Presei interne la poziţia 838.

Tiparul offset
MULTIPRINT
Iaşi, Strada Sf. Lazăr nr. 49

Rubrică de sănătate sexuală și afectivă

Armonia unui cuplu cere comunicare

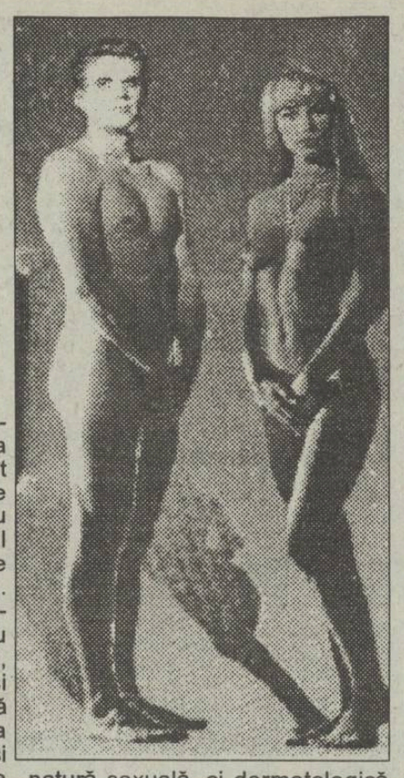

Rubrica de față se adresează adolescenților și tuturor celor care au deja o viață de cuplu, dar au fost lipsiți de un sfat sau de cunoștințe în domeniul sexualității. De asemeni, și tuturor celor care constată tulburări sau degradări în calitatea acestei relații. Încerc să dau un sfat celor pentru care contracepția este ceva necunoscut sau celor pentru care ea pare un obicei rușinos, judecat ca o recunoaștere a unei rătăciri de moment către imoralitate. Fiecare om este un unicat, fiecare scrisoare trimisă de voi va fi analizată în mod specific, iar răspunsul va încerca să aducă la același nivel normele morale, tradiționale, de la care nu vreau să vă abateți și punctele de vedere actuale moderne ale societății noastre permisive, în care dragostea, sexualitatea, viața de cuplu nu mai suportă amînări fără capăt. Timpul discursurilor a trecut și putem înțelege asta privind în jurul nostru. Dar absența "textului moralizator" trebuie umplută cu o bună educație, sexuală și afectivă, care are acum un nivel redus în școală sau lipsește cu totul. Ce trebuie, deci, să alegem din bombardamentul actual de informații despre sexualitate, din presă, cinema, video sau folclor? Ce este bun și de ajuns pentru noi în acest moment. Trebuie să înțelegem un lucru: respectul și bunăcuviința ne obligă ca, în timpul unui raport sexual, să nu impunem celuilalt ceva ce nu acceptă din propria sa voință, cu plăcere. De unde să începem? De la iubire. De la iubire și comunicare. Armonia unui cuplu cere comunicare, atenție și interes pentru nevoile și așteptările celuilalt. Ignoranța faptelor sexuale și lipsa de experiență în tehnica iubirii se relevă la multe cupluri, mult mai multe decît ne place să credem, ca motiv de disensiune. Nu te poți opri să nu ironizezi un om care știe totul dintr-un domeniu, dar ignoră pe planul dorinței și plăcerii sexuale. Așa că, în timp ce civilizațiile rafinate ale Extremului Orient descriu de milenii arta delicată a sărutului, occidentalii, îmbibați de știință și tehnologie, cred încă faptul că întîlnirea sexuală este ceva ascuns și nedemn, respingător și confuz. Departe de mine ideea de a atribui tehnicii erotice primul rol. Dar există în acest domeniu o neștiință care nu iartă. Sau indiferență. Și încă este bine, atîta timp cît indiferența nu se transformă în agresivitate.

Răspuns la scrisoarea lui Caty: Problema ta nu este de natură sexuală, ci dermatologică. Oricum, nu trebuie neglijată. O consultație de specialitate în oricare policlinică din Iași va rezolva cu siguranță problema. Deci, urmează-mi sfatul și va fi bine.

(Dr. Dan DICULENCU - Cabinetul de planificare familială - Policlinica Pașcani)

MONITORUL JURIDIC

Astăzi, așa cum am promis, vom prezenta cîteva considerente privind

■ Prezumția de nevinovăție

Pentru început, consider necesar să prezentăm cîteva definiții ale prezumției de nevinovăție, reieșite din documentele care au consacrat acest principiu.

În "Declarația Drepturilor Omului și Cetățeanului" din 1789 - adoptată de reprezentanții poporului francez, în art. 9 a fost consacrat principiul potrivit căruia "orice om trebuie considerat nevinovat pînă la probarea culpabilității sale; dacă se consideră indispensabil să fie arestat, orice severitate care n-ar fi necesară pentru a se asigura de persoana sa, trebuie să fie riguros reprimată prin lege". Precizăm că acest text este considerat în literatura de specialitate ca fiind prima definiție legală a prezumției de nevinovăție. După 1789, prezumția de nevinovăție nu a mai apărut în conținutul constituțiilor și nici în codurile de procedură penală. Abia după cel de-al doilea război mondial, urmare a reacțiilor ce au apărut împotriva abuzurilor săvîrșite de regimurile totalitare de tip fascist și stalinist, în "Declarația universală a drepturilor omului" adoptată de Adunarea Generală a ONU la 10.12.1948, în art. 11, pct. 1, a fost înscris principiul prezumției de nevinovăție. El a fost definit astfel: "Orice persoană acuzată de comiterea unui act cu caracter penal are dreptul să fie presupusă nevinovată pînă cînd vinovăția sa va fi stabilită în mod legal în cursul unui proces public în care i-au fost asigurate toate garanțiile necesare apărării sale". Acest principiu a fost adoptat și de Adunarea Generală a ONU în 11 decembrie 1966 și a fost prevăzut în art. 14 , pct. 2 din Pactul internațional cu privire la drepturile civile și politice, ratificat și de țara noastră prin Decretul nr. 212/1974, publicat în Buletinul Oficial, partea I, nr. 146/1974. Conform prevederilor acestui decret, prezumția de nevinovăție este definită astfel: "Orice persoană acuzată de săvîrșirea unei infracțiuni este prezumată a fi nevinovată cît timp culpabilitatea sa nu a fost stabilită în mod legal."

În Constituția României adoptată în 21 noiembrie 1991, în capitolul II, art. 23, intitulat "Libertatea individuală", pct. 8, se prevede: "Pînă la rămînerea definitivă a hotărîrii judecătorești de condamnare, persoana este considerată nevinovată". Avînd în vedere modul de definire în Constituția României a prezumției de nevinovăție, ne exprimăm opinia că acest principiu este considerat o formă de manifestare a libertății individuale a cetățeanului și în același timp constituie și o garanție împotriva unor eventuale represiuni nedrepte în cursul procedurii judiciare prin efectuarea de percheziții, rețineri sau arestări în afara legii.

În prezent, cu toții sîntem de acord că dorim să edificăm în România statul de drept. În aceste condiții, prin adoptarea în Constituția României a principiului prezumției de nevinovăție ca principiu de bază, distinct de celelalte drepturi ca libertatea persoanei, dreptul la apărare, respectarea demnității umane, este firesc să se producă unele restructurări ale procesului penal și în primul rînd ale concepției în conștiința organelor judiciare.

De altfel, consider că aceleași mutații trebuie să aibă loc și în conștiința fiecărui cetățean. Trebuie să facem eforturi să ne modificăm modul de a gîndi și a-i judeca pe semenii noștri în sentimentul demnității umane. Să ne obișnuim să nu acuzăm un om sau să-l judecăm pentru anumite fapte penale decît atunci cînd printr-o hotărîre judecătorească definitivă i s-a stabilit vinovăția.

Mutațiile în planul conștiinței umane reprezintă un proces de lungă durată, care poate fi redus ca timp printr-o educație constantă, începînd din familie, școală și societate. **(Consilier juridic - Mina LOZONSCHI)**

HOROSCOP

BERBEC *(21 mart. - 20 apr.)*

Starea fizică proastă vă face agresiv și morocănos. Sînteți pus pe ceartă și căutați cu lumînarea un motiv anume. Nu vă descărcați pe cei apropiați. Tot dumneavoastră o să vă pară rău.

TAUR *(21 apr. - 20 mai)*

Sfîrșitul de săptămînă vă găsește în cea mai bună formă. Veselia dumneavoastră este molipsitoare. Chiar dacă vremea de toamnă nu este cea mai propice, faceți o ieșire cu cei apropiați. Aveți nevoie de o destindere.

GEMENI *(21 mai- 21 iunie)*

Aveți limba ascuțită și nu sînteți în stare să vă stăpîniți răutățile, nici măcar în familie. Norocul dumneavoastră este că le strecurați cu abilitate între alte informații, altfel v-ați pierde din simpatiile de care vă bucurați.

RAC *(22 iun. - 22 iul.)*

Cheful de a lenevi la un pahar cu prietenii, la o cafea cu prietenele va fi dublat de o veste foarte bună. Ați depășit suita ghinioanelor prin care ați trecut. Vitalitatea este în creștere.

LEU *(23 iul.-22 aug.)*

Luciditatea este întunecată de patimă. Vă grăbiți să judecați după aparențe și puteți să vă înșelați foarte grav. Nu încheiați nici o afacere. În dragoste, lăsați-l pe celălalt să conducă ostilitățile.

FECIOARĂ *(23 aug. - 22 sep.)*

Gîndul cel bun vă va feri de o tranzacție păguboasă. Fiți foarte atent: cineva vă pregătește o cursă. Echilibrul sufletesc vă face apreciat în familie.

BALANȚĂ *(23 sep. - 22 oct.)*

Toate planurile pe care le-ați făcut pentru azi riscă să fie date peste cap de un eveniment neprevăzut. Nu vă descumpăniți și mai ales nu puneți la inimă nemulțumirea.

SCORPION *(23 oct. - 21 nov.)*

Nu veți dedica acest sfîrșit de săptămînă relaxării, ci veți continua cu bine un proiect de care depinde viitorul dumneavoastră. Căutați-vă, totuși, cîteva ore pentru cei dragi.

SĂGETĂTOR *(22 nov. - 21 dec.)*

Nu vă bazați prea mult pe ajutorul care vi s-a promis. Încercați să vă asigurați și în alt fel. Comoditatea nu este sfetnicul cel mai bun. Atenție la sănătate!

CAPRICORN *(22 dec. - 19 ian.)*

Începe pentru dumneavoastră o perioadă extrem de bună. Sănătatea nu vă dă motive de îngrijorare, în dragoste fidelitatea vă este răsplătită cu tandrețea și căldura de care aveți nevoie.

VĂRSĂTOR *(20 ian. - 18 febr.)*

Dacă nu vă asigurați măcar în ultimul moment, riscați o înfrîngere umilitoare, din cauza căreia veți suferi mult timp. Imprudențele din ultima vreme s-au adunat. Nu vă răzbunați pe cel de alături.

PEȘTI *(19 feb. - 20 mart.)*

Jocurile duble sînt bune și ele cînd adversarul nu joacă cinstit. Nu aveți motive de corectitudine cu inamicul de azi. Bazați-vă pe intuiție în desfășurarea trupelor și nu riscați inutil.

LEGENDA:

- vă paște ghinionul
- prudența e mama înțelepciunii
- n-aveți nimic de pierdut
- șansa vă surîde

Cotidianul MONITORUL angajează

DACTILOGRAFĂ cu experiență.

Înscrieri se pot face astăzi și luni, între orele 10 -13.00, la secretariatul redacției (str. Smîrdan nr. 5)

ASTĂZI CUMPĂRĂM

expres monitorul

SĂPTĂMÎNAL AN I, Nr. 39, 23-29 octombrie 1993 8 PAGINI - 50 LEI

RĂZBOIUL LUMILOR PARALELE

Trei fantome au terorizat o familie

O întîmplare senzațională: pagina 8

DRAGOSTE UCIGAȘA

O incredibilă dramă amoroasă în interiorul Securității ieșene (p.5)

DIHONIA

De 80 de ani, două familii din județul Neamț încearcă să se extermine reciproc. O dată la cîțiva ani are loc o crimă. Răzbunările se țin lanț. Citi pagina 7 pentru a afla ce înseamnă cu adevărat ura.

MONITORUL EXPRES

PROGRAMUL TVR

în săptămîna 25-31 octombrie 1993

Luni, 25 octombrie

TVR 1 - 13,00 Calendar ■ 13,30 1001 audiții ■ 14,00 Actualități ■ 14,10 TVR Iași ■ 15,00 TVR Cluj-Napoca ■ 16,20 Magazin agricol ■ 16,50 Actualități ■ 17,00 Emisiune în limba maghiară ■ 18,30 Slăgăre pe portativ ■ 19,00 O viață pentru o idee ■ **19,30 Desene animate** ■ **20,00 Actualități** ■ 20,45 De luni pînă luni ■ **21,15 Teatru TV: "Generația de aur" - Promoția 1956 a Institutului de Artă Teatrală și Cinematografică "I.L. Caragiale"** ■ 22,55 Transeele cerului (I) ■ 23,30 Actualități ■ 23,40 Repriza a treia.

TVR 2 - 14,00 Actualități ■ 14,10 Secolul nostru (7) ■ 15,00 Repere etno-folclorice ■ 16,00 TVE Internacional ■ 16,30 Film serial: Oshin (10) ■ **17,00 Veniți cu noi pe programul doi** ■ 20,00 Video-satelit ■ 21,00 TVM ■ Mesager ■ 21,30 Limbi străine (■ engleză americană) ■ 22,00 TV5 Europe ■ **22,30 Film serial: Navarro (Franța, 1990).**

Marți, 26 octombrie

TVR 1 - 7,00 TVM ■ Telematinal ■ 10,00 Actualități ■ 10,05 Calendar ■ 10,30 Desene animate ■ 11,00 Limbi străine (franceză) ■ 11,30 Video-lexicon ■ 12,00 Lumină din lumină ■ 13,00 1001 audiții ■ 14,00 Actualități ■ 14,10 TVR Iași ■ 15,00 TVR Cluj-Napoca ■ 16,00 Arte vizuale ■ 16,20 Povestea vorbei ■ 16,45 Actualități ■ 16,55 O tradiție vinerea. Documentar ■ 17,10 Convietuiri-magazin ■ 18,05 Pariați pe campion! ■ 18,35 Roată văd lumea cu ochii... ■ 19,05 Cultura în lume ■ **19,30 Desene animate** ■ **20,00 Actualități** ■ 20,45 Ce-i de făcut? ■ **21,15 Telecinemateca: "Băiatul din Oklahoma"** (SUA, 1939) ■22,50 Transeele cerului (II) ■ 23,15 Actualități ■ 23,35 Top TV ■ 24,00 Insomniile românului.

TVR 2 - 13,00 CFI ■ 14,00 Actualități ■ 14,10 Fauna Americii ■ 15,05 Jazz ■ 16,00 TVE Internacional ■ 16,30 Desene animate ■ **17,00 Film serial: Tecx** (Belgia) (1) ■ 18,00 Magazin economic ■ 20,00 Video-satelit ■ 21,00 Limbi străine (■ franceză) ■ 22,00 TV5 Europe ■ 22,30 Credo.

Miercuri, 27 octombrie

TVR 1 - 7,00 TVM ■ Telematinal ■ 10,00 Actualități ■ 10,05 Calendar ■ 10,30 Transmisiune directă a slujbei religioase de Sf. Dumitru ■ 12,00 Călătorie prin America ■ 13,00 1001 audiții ■ 14,00 Actualități ■ 14,10 TVR Iași ■ 15,00 TVR Cluj-Napoca ■ 16,00 Sport ■ 16,45 Actualități ■ 17,00 Magazinul pasiunilor ■ 17,50 Medicina pentru toți ■ 18,15 Tezaur ■ 19,00 Studioul economic ■ **19,30 Desene animate** ■ **20,00 Actualități** ■ 20,45 Ce-i de făcut? ■ **21,15 Film serial: "Soțul ambasadoarei"**, ep. 4 ■ 22,15 Muzică populară ■ 22,30 Noi frontiere ■ 23,15 Actualități ■ 23,35 Confluențe ■ 0,20 Poesis.

TVR 2 - 13,00 CFI ■ 14,00 Actualități ■ 14,10 Macadam ■ 15,00 Reluarea emisiunii "Întîlnirea de la miezul nopții" din 22 octombrie ■ 16,00 TVE Internacional ■ 16,30 Desene animate ■ 17,00 Baschet feminin: Baschet Club Arad-Clermont Ferrand (Franța) ■ 18,30 Emisiune în limba maghiară ■ 20,00 Video-satelit ■ 21,00 TVM ■ Mesager ■ 21,30 Video-clipuri ■ 22,00 TV5 Europe ■ **22,25 Teatru TV: Fîntîna turmelor** de Lope de Vega.

Joi, 28 octombrie

TVR 1 - 7,00 TVM ■ Telematinal ■ 10,00 Actualități ■ 10,05 Calendar ■ 10,30 Desene animate ■ 11,00 Limbi străine (germană) ■ 11,30 Călătorii ■ **12,00 Film serial: "Hoțomanii"**, ep. 14 ■ 13,00 1001 audiții ■ 14,00 Actualități ■ 14,10 TVR Iași ■ 15,00 TVR Cluj-Napoca ■16,00 Praga de aur (documentar) ■ 16,20 Cronografii ■ 16,45 Actualități ■ 17,00 Repere transilvane ■ 17,30 Repere moldave ■ 18,00 Economia în transfocator ■ 19,00 Gong! ■ **19,30 Desene animate** ■ **20,00 Actualități** ■ 20,45 Studioul economic ■ **21,15 Film serial: "Dallas", ep. 279** ■ 22,15 Alfa și Omega ■ 23,15 Actualități ■ 23,35 Seară de balet.

TVR 2 - 13,00 Actualități ■ 14,10 Inginerii de azi ■ 15,05 Tezaur ■ 16,00 TVE Internacional ■ 16,30 Desene animate ■ 17,00 Ceaiul de la ora 5 ■ 19,00 Emisiune în limba germană ■ 20,00 Video-satelit ■ 21,00 TVM ■ Mesager ■ 21,30 De lingua latina ■ **21,50 Film artistic: Domnișoara Cristina** (coproducție româno-franceză, 1992).

Vineri, 29 octombrie

TVR 1 - 7,00 TVM ■ Telematinal ■ 10,00 Actualități ■ 10,05 Calendar ■ 10,30 Desene animate ■ 11,00 Limbi străine (■ engleză americană) ■ 11,30 Curcubeu ■ 12,20 Splendoarea mogulilor (4) ■ 13,00 1001 audiții ■ 14,00 Actualități ■ 14,10 TVR Iași ■ 15,00 TVR Cluj-Napoca ■ 16,00 Formula 3 ■ 16,30 Tradiții ■ 16,45 Actualități ■ 17,10 Emisiune în limba germană ■ 18,05 Pro Patria ■ **19,00 Film serial: Pasărea spin** (ultimul episod) ■ **20,00 Actualități** ■ 20,45 Viața parlamentară ■ **21,15 Film artistic: Darclée** (România, 1960) ■ 23,00 Reflecții rutiere ■ 23,15 Actualități ■ 23,35 Simpozion ■ 0,30 Întîlnirea de la miezul nopții ■ 1,20 Jazz Fan.

TVR 2 - 13,00 CFI ■ 14,00 Actualități ■ 14,00 Pădurile naționale americane ■ 15,05 Divertisment internațional ■ 16,00 TVE Internacional ■ 16,30 Desene animate ■ 17,00 Arena ■ 19,00 Concert dedicat Zilei Națiunilor Unite ■ 21,00 TVM ■ Mesager ■ 21,30 Limbi străine (■ germană) ■ 22,00 TV5 Europe ■ 22,30 Concert de muzică rock ■ 23,30 Generația mea.

Sîmbătă, 30 octombrie

TVR 1 - 8,00 Bună dimineața ... de la Cluj-Napoca ■ 9,00 Calendar ■ 9,10 Tip-top, mini-top ■ 10,00 Film serial pentru copii: Noile aventuri ale lui Black Beauty (25) ■ 10,30 Gimnastica minții ■ 11,00 Documentar științific ■ 11,30 Ecranul ■ 12,30 1001 audiții ■ 13,30 Gong! ■ 14,00 Actualități ■ **14,10 Ora 25 - Tranzit TV** ■ Povestiri cu final neașteptat (23) (14,10) ■ Muzică populară (14,30) ■ Sport (14,40) ■ Top muzical I (15,15) ■ Caragiale-contemporanul nostru (15,50) ■ Top muzical II (16,00) ■ Film documentar: My Barcelona (16,15) ■ Top muzical III (17,15) ■ Mapamond (17,30) ■ Film serial: Cascadorul (21) (18,00) ■ 19,15 Teleenciclopedia ■ **20,00 Actualități** ■ 20,45 Editorialul săptămînii de Paul Everac ■ **20,55 Film serial: Dallas** (280) ■ 21,50 Săptămîna sportivă ■ **22,10 Să rîdem cu Benny Hill** ■ **23,00 Film serial: Midnight Caller** (36) ■ 23,55 Actualități ■ 0,15 Rock '93.

TVR 2 - 13,00 Video-satelit ■ 14,00 Actualități ■ 14,10 Marile momente ale circului de mîine ■ 15,05 De la egal la egal... amical ■ 16,00 TVE Internacional ■ 16,30 Desene animate ■ 17,00 Accente ■ 18,00 Tradiții ■ 18,20 Bursa invențiilor ■ 19,00 Convietuiri-magazin ■ 22,00 Video-satelit ■ 20,30 Între noi, complexații! ■ 21,00 TVM ■ Mesager ■ 21,30 Divertisment internațional ■ 22,00 TV5 Europe ■ 22,30 Turnul de fildeș ■ 23,00 România văzută azi... de Televiziunea franceză ■ 23,30 Pe muchie de cuțit.

Duminică, 31 octombrie

TVR 1 - 8,00 Bună dimineața! ■ 9,00 Calendar ■ 9,10 Arlechino ■ 10,00 Film serial pentru copii: Noile aventuri ale lui Black Beauty (ultimul episod) ■ 10,30 Lumină din lumină ■ 11,30 Viața satului ■ 13,00 Din albumul celor mai frumoase melodii populare ■ 13,20 Reflecții rutiere ■ 13,30 Atlas ■ 14,00 Actualități ■ 14,10 Poșta TV ■ 14,20 Video-magazin ■ **17,50 Film serial SF: Star Trek** (7) ■ 18,50 Spectacolul lumii ■ 19,20 Robingo ■ **20,00 Actualități** ■ **20,45 Film artistic: Lupi de mare** (Anglia, -SUA, 1980) ■ 22,40 Duminica sportivă ■ 23,00 Maeștri ai cîntului ■ 23,50 Actualități ■ 0,10 Pe ultima sută de metri.

TVR 2 - 13,00 Video-satelit ■ 14,00 Actualități ■ 14,10 Ultima escală a lui Pierre Loti ■ **15,00 Fotbal: Rapid-Oțelul Galați** ■ 16,50 Video-clipuri ■ 17,00 Serata TV ■ 20,00 Video-satelit ■ 21,00 TVM ■ Mesager ■ 22,00 TV5 Europe ■ 22,30 Hollywood Rock în concert ■ 23,10 La puterea a doua.

CENTRALĂ UNIVERSITARĂ „M. EMINESCU" IAȘI

Stenograma înregistrării unei convorbiri dintre Zaharia Schrotter și o presupusă colaboratoare a Poliției aduce în atenție

GRAVE ACUZE DE CORUPȚIE LA ADRESA UNOR CADRE DIN POLIȚIE ȘI PROFESORI DIN UMF

Sîmbătă, 16 octombrie, la 3 zile după arestarea patroanei firmei "Exclusiv", Zaharia Schrotter a contactat-o telefonic pe numita Cornelia Crețu. Soțul învinuitei bănuia că persoana respectivă ar fi implicată în acest caz. De aceea întrebările pe care i le-a pus vizau obținerea unor informații care să ducă oarecum la limpezirea faptelor, Zaharia Schrotter încercînd, de asemenea, să afle care a fost rolul Corneliei Crețu în arestarea Irinei Schrotter. Convorbirea a fost înregistrată pe bandă magnetică.

Reproducem în continuare cîteva fragmente din această convorbire, puse la dispoziția redacției de către Zaharia Schrotter:

Zaharia Schrotter: *- Spune-mi, pe scurt, care este situația.*

Cornelia Crețu: *- Să știi că se poate face ceva și fata asta poate fi scoasă foarte repede afară. Urmează să ne întîlnim și să stăm de vorbă.*

Z.S.: *- Bine, dar ai vorbit cu...*

C.C.: *- Am vorbit cu toată lumea și cu cine trebuie. Treaba este foarte delicată și trebuie lucrat fin (...).*

Z.S.: *- Cum se poate rezolva problema?*

C.C.: *- Trebuie discutat cu băieții ăștia care sînt implicați (studenții pakistanezi). Îți explic eu cum. Ei dau din nou examenul pe 25, deci, pînă în momentul în care ei n-o să treacă examenul, nu o să fie băieți "giorno". Mai sînt cîțiva "băieți" care sînt cu ochii pe ei, și care-i supraveghează.*

Z.S.: *- Da' nea Petrică (maiorul Petre Susanu - n.n.) ce părere are?*

C.C.: *- Păi tocmai, că asta este o părere comună. Este o părere pe care noi am discutat-o. Să știi că el a fost între două luntrii, dacă tu ai fi fost aici, pe poziție, joi dimineață, treaba era aranjată.*

Z.S.: *- Eu vreau să mă lămurești asupra unui aspect: Cine îmi garantează mie că se ajunge la un compromis.*

C.C.: *- Susanu îți garantează cu cuvîntul lui. Dacă faci exact ce-ți spun eu, atunci totul se va rezolva. Numai să nu știe nimeni că sînt implicată la mijloc. Și mai vorbește cu avocatele să nu mai fie așa de incisive, pentru că Poliția și Procuratura sînt mînă-n mînă.*

Z.S.: *- Bine, Cornelia, eu sînt dispusă să merg pe mîna ta. Tu oricum vorbești în numele lui Petre Susanu.*

C.C.: *- Exact. Și oricum eu nu fac nici un pas fără să știe el.*

Z.S.: *- Vreau să mai știu un lucru. Ce putere are maiorul Susanu, dacă acest caz este instrumentat de procuror?*

C.C.: *- Cazul este instrumentat de el și de procurorul Idriceanu. Să știi că dacă el nu era presat de Procuratură, treaba era aranjată pînă acum. Cazul ăsta se putea opri la rectorat, se putea face o mică reclamație și atît. Rectorul Universității, Carol Stanciu este primul vinovat. Și cu toate acestea, Irina dacă nu se ducea și nu se lăsa luată de ăștia era bine, pentru că eu am avut termen de marți pînă a doua zi dimineață, la ora 10,00, ca să dau de ea și s-o iau s-o țin undeva, înțelegi.*

Z.S.: *- De la cine ai avut termen, de la nea Petrică Susanu?*

C.C.: *- Da. Așa a fost convenția. Dacă rămînea undeva ascunsă, așa cum i-am spus eu, treburile se aranjau".*

În cursul zilei de ieri, Cornelia Crețu ne-a vizitat la redacție. Deși a recunoscut că vocea de pe banda magnetică este a ei și că într-adevăr a vorbit la telefon cu Zaharia Schrotter, Cornelia Crețu a afirmat că tot ceea ce a spus ea la telefon au fost doar niște minciuni și fabulații. A fost o "curiozitate feminină", a mai adăugat Cornelia. Ea a negat că este o colaboratoare a Poliției, afirmînd că există doar o relație de prietenie între familia ei și cea a maiorului Susanu. De asemenea, maiorul Petre Susanu a negat că există vreo legătură sau colaborare între dumnealui și Cornelia Crețu. După cum se poate observa, declarația Corneliei Crețu este în totală contradicție cu afirmațiile ei înregistrate pe bandă magnetică. Sperăm ca organele de anchetă să descopere care este, de fapt, adevărul. **(Sorin SIMON)**

■ **Cazul Schrotter a adus în atenția opiniei publice două aspecte privind corupția din orașul nostru: pe de o parte au fost acuzați profesorii de la UMF, pe de altă parte, în înregistrarea alăturată, se aduc acuzații foarte grave unui ofițer superior din poliția ieșeană. Fără pretenția de a da verdicte, MONITORUL își propune să informeze cu obiectivitate evoluția fenomenelor semnalate. Așteptăm la redacție orice persoană care poate oferi informații despre "cazul Schrotter" și implicațiile sale.**

cotidian de informații

Monitorul

LUNI
25 octombrie
1993
An III,
Nr.250 (704)
8 PAGINI - 80 LEI

Înainte de a anunța Poliția, Salvarea sau Pompierii, sunați la MONITORUL!
Telefon: 17.25.57

Director onorific: AUREL LEON
Redactor șef: DAN RADU

Astăzi, în Parlament, vom avea răspunsul la întrebarea

Va cădea sau nu guvernul Văcăroiu?

■ *pentru păstrarea coaliției guvernamentale, PDSR a făcut PUNR-ului promisiuni de participare la guvernare*

Astăzi, în Parlament, se va discuta moțiunea de cenzură depusă de opoziție săptămîna trecută. Motivul a fost nevalidarea, în termenul prevăzut de Constituție, a ultimilor patru miniștri ai guvernului Văcăroiu: Mircea Coșea, Alexandru Mironov, Petre Sălcudeanu și Dan Ionescu.

Cel mai surprinzător la această moțiune a fost acordul inițial al P.R.M., P.U.N.R. și a unei părți a P.S.M. Totul era contra guvernului Văcăroiu, mai puțin opoziția, care la întîlnirea de la sfîrșitul săptămînii trecute, din cadrul Convenției Democratice, nici măcar nu a luat în discuție strategia pe care o va adopta la discutarea moțiunii. Domnii Coposu, Patriciu, Manolescu et co., s-au limitat să menționeze că ei doresc doar să se delimiteze de nelegitimitățile Puterii. În plus, erau semnale că și o parte din membrii P.D.S.R. sînt nemulțumiți de modul în care conduce destinele țării echipa Văcăroiu.

Totul s-a spulberat vineri, la ședința Colegiului Director al P.D.S.R., cînd a fost pulverizată pînă și ideea de moțiune de cenzură.

Adrian Năstase a ieșit triumfător de la ședință și a anunțat, sigur pe sine, că partidul său nu se teme de nici o moțiune de cenzură. P.D.S.R. este dispus să accepte să treacă și în opoziție dacă se va găsi un partid vrednic să preia gestionarea falimentului economic al țării. Cum, deocamdată, C.D.R. nu s-a arătat în stare să pregătească măcar un guvern "de rezervă", precum P.D.(F.S.N.), întrebarea retorică a dl. Năstase a rămas fără răspuns.

Imediat, s-au spulberat și șovăielile P.R.M., Corneliu Vadim Tudor grăbindu-se la conferința de presă săptămînală să afirme că nu a fost vorba de nici o ezitare a partidului său și că, de fapt, P.R.M. este cel mai apropiat aliat al P.D.S.R. Este de așteptat ca și P.U.N.R. să-și retragă sprijinul anunțat în favoarea moțiunii, întrucît P.D.S.R. s-a grăbit să-i facă o propunere tentantă de participare la guvernare, de îndată ce se vor termina negocierile și cu celelalte partide ale "coaliției guvernamentale". (Cristian RACU)

Meșterul Liubomir Iorga i-a trimis un fluier președintelui Bill Clinton

■ *președintele Statelor Unite l-a invitat pe meșterul român la Casa Albă, pentru a cînta împreună o horă moldovenească*

Meșterul popular Liubomir Iorga, din Chișinău, nu a trăit degeaba timp de 62 de ani. Creator de instrumente populare de suflat și interpret de excepție, el a reușit recent să-l impresioneze pe Bill Clinton, președintele S.U.A., care , după cum se știe, este și un pasionat saxofonist. Domnul Iorga i-a trimis președintelui Clinton un fluier și un iorgofan, instrument creat de el. Iorgofanul imită un cimpoi, însă, spre deosebire de acesta, burduful din piele de capră a fost înlocuit cu... un bostan uscat. A creat astfel un instrument de suflat al cărui sunet devine complet original prin rezonanța oferită de tărtăcuță (bostan). Prin intermediul Ambasadei americane de la Chișinău, neobișnuitul instrument imaginat de către creatorul moldovean i-a parvenit lui Bill Clinton. Pentru a-și exprima satisfacția în ceea ce privește noul său hobby (iorgofanul), președintele Clinton i-a trimis domnului Iorga o scrisoare, prin care îl invită la Casa Albă. În acest mesaj, președintele Statelor Unite și-a exprimat dorința de a pătrunde în tainele noului instrument și de a cînta o horă moldovenească împreună cu meșterul Iorga. De asemeni, el și-a exprimat uimirea față de extraordinara acuratețe a iorgofanului care, spune dînsul, "întrunește toate calitățile unui instrument profesional". Deoarece nu are bani de drum pentru a onora invitația înaltului său prieten de la Casa Albă, domnul Iorga așteaptă o ocazie prielnică de a pleca în Statele Unite.Ocazie pe care el speră să o aibă atunci cînd va fi inaugurată Ambasada Republicii Moldova la Washington. Dl. Iorga nea mărturisit că îi este jenă să ceară bani președintelui american. **(Silviu LABEȘ)**

Țăranii din Popricani vor să alunge din sat un om care s-a convertit la religia musulmană

■ *cînd îl văd, aceștia îi spun "Bă, nebunule și țicnitule, pleacă, bă, în Arabia, la babuinii tăi!"*

În urmă cu două săptămîni, în săptămînalul "Monitorul Expres" a apărut un reportaj în care era prezentat Fănică Bucătaru, de 32 de ani, născut în Popricani, care a devenit musulman cu puțin timp în urmă, în Germania. Întors în Iași, Fănică (devenit Iusuf, în urma convertirii) s-a apucat să convingă lumea de binefacerile mahomedanismului și intenționează să construiască o moschee undeva prin buricul tîrgului. În urma publicării respectivului material, Iusuf a început să aibă unele necazuri, dar el nu este nicidecum supărat că a prezentat interes publicistic, ci, dimpotrivă, este bucuros că acum ieșenii interesați de islamism știu cui să se adreseze. Referitor la necazuri, trebuie spus că Iusuf-Fănică Bucătaru a început să fie privit de unii trecători cu ironie, dispreț sau chiar milă, referitor la integritatea facultăților sale mintale. Iusuf zice că, de multe ori, cînd trece pe stradă îmbrăcat cu haina lungă de beduin și cu turbanul pe cap, unii săteni îi strigă "Bă, nebunule și țicnitule, pleacă, bă, în Arabia, la babuinii tăi!". *(continuare în pagina 3)*

Pacienții spitalului Pașcanu riscă să degere de frig

Bolnavii și personalul medical din secția II Pașcanu a Spitalului de pneumoftiziologie Iași, sînt puși în fața unei situații dificile. În cazul în care spitalul nu va putea plăti suma de 3 milioane lei, reprezentînd contravaloarea reparării conductelor de agent termic, secția Pașcanu va fi lipsită de căldură pe perioada iernii. Lucrările de reparații au început încă din luna iulie a.c. și urmau ca pînă la finele lunii octombrie să fie finalizate. Deoarece spitalul nu a dispus de cele 3 milioane lei, de o săptămînă muncitorii au părăsit locul de muncă. Din cele aflate de la personalul medical, încheierea acestor lucrări la conductele care transportă agentul termic este vitală, deoarece bolnavii ar fi primii care ar suferi din cauza frigului. După cum se știe, pacienții acestei secții prezintă afecțiuni ale plămînilor, pe care în nici un caz nu le poate ameliora frigul.**(M. CĂNĂNĂU)**

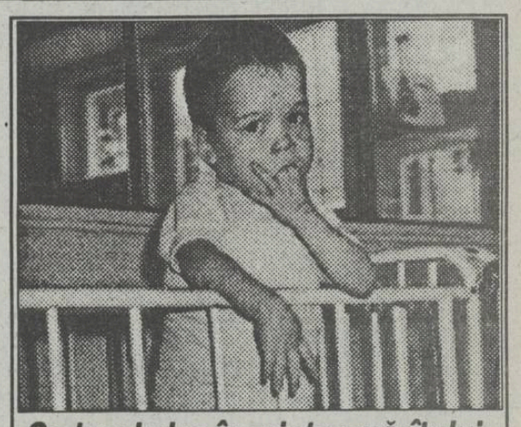

Ce-i mai vine în minte amărîtului

O fetiță de cîteva luni primea, în loc de lapte, o cîrpă înmuiată în țuică și zahăr

■ *procedeul era practicat deoarece părinții credeau că fata e anemică*

Desfășurată la Spitalul de copii "Sf. Maria", cea de-a VII-a ediție a conferinței interjudețene "Zilele pediatriei ieșene" a pus în discuție principalele probleme cu care se confruntă pediatria, și anume: anemia, rahitismul, malnutriția și, în legătură cu aceasta, deficiențele nutriționale ale sugarului și copilului mic. În cadrul întîlnirii cu presa, care a urmat discuțiilor participanților, medicii au fost de părere că numărul copiilor malnutriți este într-o continuă creștere. Marea majoritate a cazurilor puse în discuție au fost legate de patologia copilului din mediul rural. Astfel, pentru M.T., de 7 ani, care prezenta grave probleme de anemie, părinții au găsit de cuviință să-l "pună pe picioare" "tratîndu-l" zilnic cu cîte o cană cu vin. În această situație s-a constatat că băiețelul, mai tot timpul ametit de băutură, avea sistemul nervos puternic slăbit datorită acțiunii nefaste a alcoolului. Un alt caz este cel al unui sugar, C.S., o fetiță de numai cîteva luni, căreia mama, în lipsa laptelui, îi înmuia o cîrpă în țuică și zahăr și apoi i-o dădea să o sugă. Aflată sub influența alcoolului, fetița stătea mai mult adormită, în timp ce starea sănătății ei se deteriora continuu. **(Mihaela CĂNĂNĂU)**

Rezultatele concursului PRONOSPORT de ieri

Atalanta - Foggia: 1-1, X; Cremonese - Cagliari: 3-1, 1; Genoa - ,Piacenza: 0-1, 2; Milan - Juventus meci jucat în nocturnă; Napoli - Lecce: 3-1, 1; Parma - Reggiana: 1-0, 1; Roma - Lazio: 1-1, X; Torino - Sampdoria: 2-3, 2; Udinese - Inter: 0-1, 2; Acireale - Ascoli: 1-1, X; Ancona - Cesena: 4-1, 1; Modena - Verona: 1-0, 1; Vicenza - Padova: 1-1, X.

S.C. ROSE S.R.L.
pune la dispoziția clienților produse din bumbac și din mătase naturală:
• garnituri de pat • mileuri •
• bluze • eșarfe •
• jupe • gulerașe etc •
într-o gamă diversă și de o calitate ireproșabilă
Produsele pot fi văzute și cumpărate de la atelierul de producție și creație din B-dul Dacia nr. 53-55, bl. DD1-DD2, parter sau la magazinele "EUROMAG", Str. C. Negri nr.16 și "PANDA", Calea Gălății nr.9.
TOTUL PE GUSTUL ȘI CONFORM DORINȚELOR DVS.
Telefon 117069

BANCA ROMÂNĂ PENTRU DEZVOLTARE Iași și AGENȚIA Tîrgu Frumos

- Acordă credite cu nivelul de dobîndă cel mai redus din întregul sistem bancar;
- Acordă credite pentru cumpărarea de acțiuni emise de societățile comerciale mici, cu capital de stat, care se privatizează prin metodologia MEBO; sprijină constituirea "PAS" (H.G. 552/1992);
- Efectuează operațiuni de depozite, la vedere și la termen, în lei și în valută, cu dobînzi foarte avantajoase, pentru persoane fizice și juridice.

CĂUTAȚI-NE ȘI VEȚI VEDEA CĂ SÎNTEȚI NUMAI ÎN CÎȘTIG CU NOI!

În România sînt peste 27.000 de firme cu participare de capital străin

■ *90 dintre ele au un capital social de peste un milion de dolari*

La începutul lunii septembrie, în România erau înregistrate 27.032 societăți comerciale cu participare de capital străin, dintre care 90 au un capital social de peste 1 milion de dolari americani (USD).

Participarea străină la capitalul social total al societăților mixte se ridică la 685 milioane USD. Pe locul întîi, dintre țările care participă la societățile cu capital social de peste 1 milion USD, se situează, la egalitate, Italia și Germania, cu cîte 11 societăți, urmate de Franța și Anglia, cu cîte 9 societăți și Canada, cu 8 societăți. **(Mihaela BREZEANU)**

Civilizația celor ce trăiesc în corturi

Țiganii din Lunca Cetățuii și-au pus în gînd să demoleze școlile din localitate

■ după ce au distrus din temelii școala nr. 2, ei au luat cu asalt școala generală nr. 1

Țiganii din localitatea Lunca Cetățuii au furat o mare parte din cărămizile Școlii Lunca Cetățuii 2. Școala respectivă, transformată în ruine, nu mai funcționează și, probabil, nu va mai funcționa vreodată. În prezent, țiganii au trecut la asaltul școlii Lunca Cetățuii 1. Pe timpul vacanței de vară, peste jumătate din geamurile școlii respective au fost sparte, iar în ultima vreme au început să dispară, una după alta, cărămizile dintr-un colț al școlii. Dacă furtul de cărămizi din zidul școlii va continua în același ritm, instituția respectivă va dispare în scurt timp.

Provizia de lemne de foc pentru iarnă a fost, în mare parte, furată. Aceeași soartă au avut-o și ușile W.C. Periodic, ferestrele școlii sînt forțate, în timpul nopții, iar "vizitatorii nocturni" pătrund înăuntru. Însă, spre dezamăgirea lor, nu au ce fura din școală. O greșeală tactică pe care au comis-o conducerea școlii și Inspectoratul Școlar Județean Iași a fost înființarea unei comisii care să ateste că romii au făcut patru clase, comisie care elibera certificate în acest sens. Deși majoritatea celor care s-au prezentat în fața comisiei erau semianalfabeți, certificatele respective le-au fost eliberate pentru a nu se crea tensiuni între cadrele didactice și etnia respectivă. Aceste certificate sînt necesare pentru obținerea permiselor de conducere. După obținerea certificatelor respective, unii "absolvenți de patru clase" au avut pretenția să se înscrie în clasa a cincea, în pofida faptului că vîrsta lor este peste 17 ani și poartă mustăți și bărbi.

Datorită faptului că, pînă în prezent, nici un bărbos nu a fost admis în clasa a cincea, situația din școală este deosebit de tensionată din cauza amenințărilor adresate profesorilor de către țigani. **(Dan FODOR)**

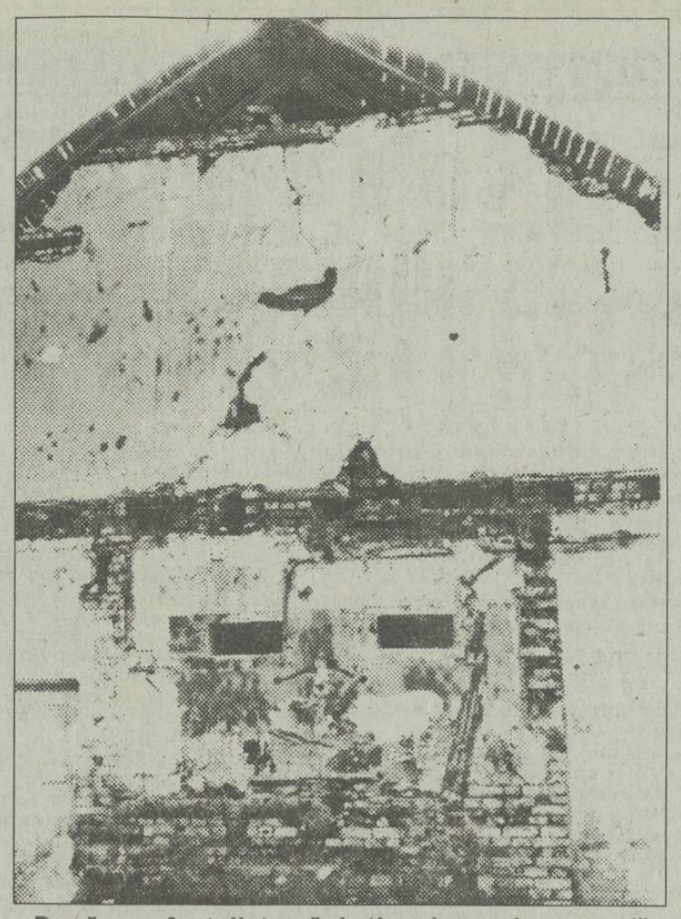

După ce a fost distrusă de țigani, școala generală nr. 2 a fost părăsită de profesori și elevi

Nu s-au mai limpezit apele la Inspectoratul Școlar

Inspectorul Doru Vlasov și-a retras demisia

Constantin Bostan, inspector general adjunct, a prezentat presei originalul demisiei sale din funcție

"Dl. Doru Valentin Vlasov, inspector în cadrul Inspectoratului Școlar Județean Iași, a fost convins să-și retragă demisia și să revină la activitățile din inspectorat", ne-a declarat dl. inspector general adjunct, Constantin Bostan. Dl. Bostan a pus la dispoziția presei documentele originale privind demisiile conducerii inspectoratului, precum și răspunsul negativ sosit de la Ministerul Învățămîntului, ceea ce infirmă acuzațiile fostului inspector Cezar Spulber. Dl. Spulber afirmase că demisiile nu au fost autentice. **(Dan FODOR)**

Aproape un milion de kilograme de carne alterată au fost retrase de pe piața Iașului

■ au mai fost confiscate cinci tone pește, o tonă vînat și 3,8 milioane bucăți ouă

Pînă la sfîrșitul săptămînii trecute, în județul Iași au fost confiscate 900 tone carne alterată. De asemeni, s-au mai confiscat și au fost retrase de la vînzare 3 tone de conserve, 5 tone pește, 1 tonă vînat (mistreț) și 3,8 milioane bucăți ouă. Controalele efectuate în unitățile ieșene de desfacere a cărnii și preparatelor din carne au scos în evidență grave abateri de la normele privind depozitarea acestor produse. Astfel, la unitatea 227 (șef unitate Constantin Floroaie) au fost confiscate 20 kg de carne alterată. La societatea comercială "Nelu Neagu" S.R.L. Iași, șef unitate Ion Neagu, s-a aplicat o amendă de 4.000 lei datorită nefuncționării lanțului frigorific.

O altă anomalie constatată de specialiștii Direcției sanitar-veterinare a județului Iași este faptul că nu se respectă normele tehnologice de fabricare a produselor din carne. La societatea comercială "Magic" S.R.L. era pusă în vînzare carne tocată făcută din organe și slănină. Marfa a fost confiscată iar unitatea respectivă a fost amendată. La societatea comercială "Friuldent" Tîrgu Frumos era fabricată înghețată în incinta unității zootehnice. Unitatea nu avea autorizație de funcționare sanitar-veterinară, "instalația" de fabricare a înghețatei fiind amplasată la 70 m de platforma de gunoi a fermei zootehnice.

Și în acest caz a fost aplicată o amendă și a fost oprită funcționarea instalației de înghețată. **(Sandu TACU)**

TELEX COTIDIAN

■ **ANGLIA. Un clasament al țărilor, din punct de vedere al siguranței investiției făcute, arată că acestea scad în ordinea de încredere astfel: Elveția, Japonia, Germania, Statele Unite, Olanda, Franța, Anglia. România este pe locul 75, ultimul loc, poziția 133, fiind ocupat de Sudan.**

■ **BUCUREȘTI. Absolvenții promoțiilor ultimilor 6 ani pot susține examenul de diplomă în februarie 1994.**

■ **București. Reprezentanți a 21 de mari firme americane (Texaco Europe, Texaco Petroleum, Orion, Network System, Logic Systems International) ș.a. sînt prezenți timp de 4 zile în țara noastră pentru a afla condițiile în care se poate investi sigur în România.**

■ **BUCUREȘTI. Nicolae Țîu va fi ambasadorul Republicii Moldova la Washington.**

■ **WASHINGTON. A fost programată o vizită a președintelui Bill Clinton la Moscova.**

■ **BUCUREȘTI. Au fost făcute noi precizări referitoare la acordarea burselor studențești.**

■ **BUCUREȘTI. Profesorul american de origine română Virgil Hîncu intenționează să deschidă un institut de predicție a cutremurelor, o noutate brevetată în S.U.A., în premieră mondială.**

■ **BUCUREȘTI. Poliția română a identificat 25 de autoturisme căutate de INTERPOL, furate din Germania.**

■ **BUCUREȘTI. Partidul Național Regalist, cu ocazia sărbătoririi zilei de naștere a Majestății Sale Regele Mihai al României, a programat manifestări omagiale în Capitală.**

■ **MEXICO. Congresul mexican s-a pronunțat împotriva susținerii concertului programat în noiembrie al starului american Madonna, datorită manifestărilor cîntăreței, considerate a promova subvalorile.**

■ **TOKYO. Împărăteasa Japoniei, Michiko, se află încă în imposibilitatea de a vorbi, după ce a leșinat chiar în ziua cînd a împlinit 59 de ani.**

■ **IAȘI. Va avea loc ședința Consiliului Local Municipal Iași și cea a Consiliului Județean Iași avînd pe ordinea de zi probleme importante pentru municipiul și județul nostru.**

■ **BUCUREȘTI. Dl. Stephen Oxman, asistentul secretarului de stat al Statelor Unite ale Americii, împuternicit cu coordonarea relațiilor S.U.A. cu România, se va întîlni cu oficialități române.**

EVENIMENTELE DE MÎINE

■ **BUCUREȘTI. Încep primele pregătiri pentru trecerea, începînd cu 1 ianuarie 1994, la introducerea testului pentru depistarea virusului HIV, care provoacă maladia SIDA, la donatorii de sînge.**

■ **IAȘI. Cu o întîrziere de o săptămînă, datorată îmbolnăvirii primarului din orașul Isfahan, va sosi în Iași o delegație oficială iraniană pentru semnarea unui protocol de intenție de înfrățire.**

■ **IAȘI. Este stabilită o întîlnire între conducerea Consiliului Județean Iași și liderii Uniunii Teritoriale C.N.S.L..R. "Frăția" din Iași.**

Ambasadorul Germaniei în România a vizitat Iașul

■ *el s-a pronunțat în favoarea unei legi care să dea dreptul investitorilor străini să cumpere teren în țara noastră*

Ambasadorul Germaniei la București, dr. Anton Robbach, însoțit de soția sa și de alți oficiali germani, a făcut o vizită la Iași, în cursul zilelor de sîmbătă și duminică. Aflat pentru prima oară în orașul nostru, ambasadorul german a avut întîlniri cu conducerile Prefecturii, Consiliului Județean și Primăriei din Iași. În cursul discuțiilor a fost amintită contribuția adusă de cvartetul "Voces" la alegerea Iașului ca obiectiv al vizitei, prin concertul susținut recent la reședința ambasadorului din București. Oficialii orașului nostru și-au manifestat disponibilitatea pentru crearea la Iași a unui Forum German, considerîndu-se că cel mai bun sediu ar fi cel din fața Centrului Cultural Francez din Copou, și a unei grădinițe în limba germană. Pentru a justifica prezența redusă a investitorilor germani în România, ambasadorul german a evidențiat lipsa unui sistem informațional despre țara noastră, imaginea foarte proastă creată de majoritatea românilor plecați în Germania și situația de criză economică în care ne aflăm. "Pentru atragerea capitalului străin ar fi oportună emiterea unei legi prin care să se garanteze dreptul de cumpărare și de proprietate al investitorilor străini asupra terenurilor de construcție, în România. Faptul că românilor ce doresc să viziteze Germania li s-au impus condiții atît de restrictive de acordare a vizei este urmare a dorinței de a feri Germania de cei care vor să emigreze din motive economice", ne-a declarat dr. Anton Robbach. **(Cristian MEDELEANU)**

Conferință de nivel mondial la Universitatea ieșeană

■ *profesorul Coșeriu este unul dintre cei mai importanți lingviști contemporani*

Începînd de astăzi, prof. dr. Eugenio Coșeriu, profesor al Universității din Tübingen (Germania), va susține un ciclu de conferințe despre filosofia limbajului, lingvistică romanistică, semantică, deontologia și etica limbajului.

Conferințele vor avea loc în amfiteatrele Facultății de Litere a Universității, zilnic, pînă vineri, 29 octombrie.

Profesorul Eugenio Coșeriu, Doctor Honoris Causa al Universității ieșene, este unul dintre cei mai importanți lingviști contemporani. Născut în Basarabia, profesorul Coșeriu și-a petrecut cea mai mare parte a vieții în străinătate, ținînd cursuri și conferințe la multe din marile universități ale lumii. Operele sale au fost traduse în 15 limbi, majoritatea fiind lucrări fundamentale ale lingvisticii contemporane. După 1989, profesorul Coșeriu a reluat legăturile cu viața științifică românească, fiind prezent în mai multe rînduri în amfiteatrele Universității ieșene. **(Svetlana TĂNASĂ)**

La Stația de Salvare Iași

Se organizează cursuri de ambulanțieri

Pe data de 1 noiembrie, la Stația de Salvare a județului Iași, va începe un curs de ambulanțieri și operatori registratori de urgență. Cursul va fi susținut de medicii de la Stația de Salvare și urmărește pregătirea unor cadre sanitare cu înaltă calificare în asigurarea asistenței medicale de urgență, de care, acum, Stația de Salvare duce lipsă. Stagiile de pregătire ale cursanților se vor desfășura în Stația de Salvare Iași și în camerele de gardă ale spitalelor din Iași. **(C.L.)**

Catacombele sărăciei

De un an de zile Constantin Vespianschi trăiește într-o gură de canal

■ el își așteaptă copiii să vină și să-l ia acasă

De aproape un an de zile, într-o gură de canal aflată în fața clădirii Facultății de Chimie, din cadrul Universității Tehnice "Gh. Asachi", "locuiește" Constantin Vespianschi (cu W, după cum ține să precizeze el însuși). Nea Costică, nume sub care este cunoscut în zonă, trăiește hrănindu-se cu resturi adunate din coșurile de gunoi și tomberoanele din Complexul studențesc "Tudor Vladimirescu". Cînd l-am întîlnit, îl deranjasem tocmai de la cină: dintr-o pungă slinoasă, plină cu tot felul de resturi alimentare, mînca cu poftă ceva de culoare alb-albăstruie, ce amintea de brînză alterată. În ziua aceea hotărîse să facă "curățenie prin casă": saci cu tot felul de lucruri de prisos, aruncate de studenți, zăceau aruncați peste o grămadă de resturi alimentare, cîrpe, haine vechi, printre care șobolanii se plimbau nestingheriți.

În vîrstă de aproape 60 de ani, nea Costică este de prin părțile Buciumului, unde spune că mai are un "bordei" de acest gen. După vorbirea incoerentă îți poți da repede seama că în creierul lui se petrec lucruri nu tocmai normale. După cum a spus, ar fi fost căsătorit, însă nevastă-sa a murit cu destul de mult timp în urmă. Blestemată de un călugăr de la Bucium pentru că a furat struguri din via schitului, și-a găsit sfîrșitul la 8 zile după ce a furat. Nea Costică recunoaște că tot de atunci i se trag "belelele" cu capul. Are și trei copii despre care nu mai știe nimic. El îi așteaptă, totuși, să vină să-l ia "acasă". În vremurile "bune", era agricultor, muncind la C.A.P. Nea Costică trăiește cu speranța că va primi o pensie de stat.

Astăzi, cele mai mari probleme îi sînt pricinuite de "țiganii cei mici", fiind în război permanent cu aceștia. Pe obraz are o rană murdară făcută de un copil de țigan care l-a lovit cu o piatră. Nea Costică a spus că se va răzbuna pentru aceasta: la miezul nopții, cu două găleți pline cu rahat luat din bazinele din jurul căminelor, va vopsi ușile cîtorva "clienți" de ai săi.

"Mai sînt cîțiva în Iași, așa ca mine, bătuți de Dumnezeu, însă nu putem sta împreună pentru că țiganii cei mici ne-ar descoperi mai ușor. Săptămîna asta îl aștept pe unu' Roșu din Păcurari, care este mai tînăr și care, în plus, lovește cu picioarele de mama focului", spune nea Costică, citindu-i-se satisfacția în priviri. **(Doru MACOVEI)**

Agenția de Turism NET

organizează o **excursie studențească la Borsec,** în perioada 29 - 31 octombrie '93

- transport autocar
- cazare vile II
- blatiștii sînt admiși numai în brațe Cost 7.000 lei/titular

Informații și înscrieri:

- T17 - cam. 727, orele 18.00-21.30;
- Ag. Turism NET (Casa Modei - Mezanin), orele 9.15-17.00.

BANK COOP S.A. Iași

prin sucursala și filialele din Pașcani, Hîrlău, Tîrgu Frumos și Țibănești

pune la dispoziția celor interesați, atît persoane fizice cît și persoane juridice,

CERTIFICATE DE DEPOZIT CU CÎȘTIGURI, în valoare de 10.000 lei

Tragerile pentru certificatele cîștigătoare sînt trimestriale, valoarea cîștigului este un autoturism Dacia.

Țăranii din Popricani vor să alunge din sat un om care s-a convertit la religia musulmană

■ familia acestuia trăiește cu frica în sîn că, într-o noapte, cineva le va da foc la casă

(continuare din pagina 1)

Probabil dacă nu s-ar fi aflat că Iusuf e dintr-un sat din apropiere, lumea ar fi continuat a-l crede străin venit în vizită și l-ar fi privit mai mult cu mirare și chiar teamă decît cu dispreț. Musulmanul a fost oprit și de un preot ortodox care i-a zis că o să se construiască o moschee în Iași atunci cînd se va construi biserică ortodoxă la turci, precizînd că nu e bine să fie multe culte, pentru că o să se ajungă la situația din Bosnia-Herțegovina. Dar cele mai multe necazuri le-a avut în Popricani, unde, la biserica din sat, a fost considerat ca fiind Satan. Sătenii sînt convinși că Fane-Iusuf le face satul de rușine iar el a fost amenințat că va fi alungat cu pietre, bătut și umilit de către obște. O vecină s-a stropșit la el, zicîndu-i: "Ce umbli îmbrăcat așa, ești împărat? Ia să te duci tu în Irakul tău și să nu mai vii pe aici, unde sînt oameni gospodari și așezați". Părinții musulmanului se plîng mereu, stau cu frica-n sîn că le dă cineva foc la casă iar maică-sa bocește într-una și se teme că băiatul său va fi arestat. În fața acestui val de represalii, Iusuf invocă drepturile omului și nu uită a pomeni de gradul de civilizație extrem de scăzut al sătenilor, precum și de o intoleranță creștină mai mult decît condamnabilă. În fond, consideră muslim, dacă ar exista un loc de închinare, adică o moschee, nu ar mai trebui să fie aidoma unui misionar pe străzi și prin piețe, atrăgînd atenția cu turbanul său, pentru ca oamenii să îl întrebe de ce umblă așa, iar el să încerce să-i convertească. Atunci cînd povestește, Iusuf își împănează discursul cu pilde și învățături din Coran, și pare a fi cu adevărat adîncit în credință, nicidecum un aiurit; avînd în vedere toate acestea, rezultă că indignarea sa față de zecile de șicane este pe deplin întemeiată. S-ar părea că unii dintre moraliștii ostili lui Fănică Bucătaru au uitat învățăturile lui Isus Hristos, care îndeamna la toleranță și dragoste față de semeni, mai ales cînd cineva nu face nimic rău. Cam așa gîndește Iusuf Bucătaru, care pare a fi foarte cuvios și nu-și face probleme că vine iarna, iar hainele lui sînt specifice zonelor aride: și-a făcut o haină de musulman mai groasă, iar peste ea va îmbrăca un cojoc obișnuit, moldovenesc, făcut din piei de oaie. **(Vasile COJOCARIU)**

Cele mai sîngeroase accidente

Paznicul de la ferma Helești a fost zdrobit de un tractor de 20 de tone

În dimineața zilei de 18 octombrie, la ferma de oi Helești, a fost descoperit, în împrejurări puțin obișnuite, cadavrul paznicului Anton Panțiru. În urma anchetelor întreprinse de organele de Poliție și de inspectorii Oficiului Teritorial pentru Protecția Muncii Iași, s-au constatat următoarele fapte: în seara zilei precedente, Anton Panțiru s-a prezentat la serviciu, în jurul orelor 19,00, în stare avansată de ebrietate. De la orele 21,00, nu a mai fost văzut de nimeni. Se presupune că paznicul, sub influența pronunțată a băuturilor alcoolice (la autopsie i s-a descoperit 2,4 la mie alcool în sînge), a adormit pe o grămadă de siloz cald. Fiindu-i frig, în timpul nopții, s-a acoperit cu pănușe de porumb. În aceste condiții, a fost călcat pe lungimea corpului de un tractor încărcător, SI 800 (în greutate de 20 de tone), mecanicul neștiind cine se ascunde în siloz. Deoarece în acea dimineață urmau să fie depozitate în locul respectiv alte 16 mașini de siloz, cadavrul ar fi avut toate șansele să nu fie descoperit pînă la primăvară, dacă mecanicul Aurel Simion nu ar fi insistat să mai adune puțin marginile grămezii de siloz. Astfel, cupa tractorului a scos la iveală o mînă, un picior și apoi restul corpului.

La autopsie s-au descoperit pe cadavru urme de lovituri, din care cauză s-a presupus că ar fi la mijloc o crimă, mascată de un accident. În urma anchetei a rezultat însă că Anton Panțiru avusese în aceeași zi o altercație cu fiul său, aceasta fiind și cauza excesului de băutură, care i-a cauzat, indirect, moartea. În urma sa, Anton Panțiru a lăsat 5 copii orfani, din care 2 minori. **(Cristian DUNĂR)**

Doctorul Emil Puşcaşu avertizează că excesul de zahăr împiedică vindecarea unor boli

■ la Policlina nr. 1 a fost prezentat cazul unei fetițe de 12 ani care a suferit dureri îngrozitoare după ce a consumat prea mulți struguri

Deși nu este o noutate științifică, unii specialiști atrag deseori atenția, în ultima vreme, asupra efectelor nefaste pe care consumul excesiv de zahăr îl poate avea asupra organismului uman. În stare pură sau disociat în alimente, mai ales în dulciuri și diverse produse de cofetărie, zahărul scade rezistența organismului la boli și chiar împiedică vindecarea unor afecțiuni.

Mai ales copiii sînt cei afectați frecvent, datorită tendinței lor de a consuma preferențial fructe, bomboane, ciocolată, prăjituri etc.

Un caz în care excesul de fructe cu conținut mare de zahăr a avut o influență nefastă, împiedicînd vindecarea unui copil, ne-a fost descris recent de dl. dr. Emil Puşcaşu, de la Policlinica nr. 1 Iași. Fetița, în vîrstă de 12 ani, din mediul rural, a suferit arsuri, fiind tratată un timp, ambulatoriu, la Policlinica nr. 1. Medicul a sfătuit-o pe mama fetiței să diminueze pe cît posibil, în perioada tratamentului, consumul de zahăr. Cum plăgile erau aproape vindecate, mama și-a luat copilul la cules de struguri.

Nu după multă vreme, fetița a fost readusă la medic, deoarece acuza dureri îngrozitoare. Examinînd rănile, medicul a constatat faptul că acestea se aflau în starea de la începutul tratamentului și chiar prezentînd ușoare complicații. Fiind întrebată, mama a recunoscut că fetița a consumat struguri conținînd o cantitate mare de zahăr.

Acesta este numai un exemplu dintr-o sumedenie de situații pe care dr. Emil Puşcaşu le-a întîlnit în decursul carierei sale, cînd o serie de boli au fost favorizate și împiedicate de a fi tratate din cauza consumului excesiv de zahăr. **(Silviu LABEŞ)**

Psihologii și psihiatrii de marcă s-au întîlnit recent la Chișinău

■ ei au dezbătut psihopatologia conduitelor agresive

Recent a avut loc, la Chișinău, Simpozionul cu tema "Psihopatologia conduitelor agresive", la care au participat reprezentanți ai clinicilor de psihiatrie și medicină legală de la Chișinău și Iași. Acest simpozion a reprezentat expresia unei colaborări în actualele dimensiuni ale psihiatriei și sănătății mentale, în lumea contemporană. Simpozionul a contribuit la promovarea liberă și neîngrădită a unor opțiuni și alternative, ce aparțin criteriilor medicale ale stării de sănătate mentală și condițiilor sale umane de realizare. Manifestare a urmat unui simpozion realizat în anul 1991, care a deschis această colaborare, și reia legăturile tradiționale medicale între Iași și Chișinău.

La acest simpozion au participat cadre didactice de prestigiu, de la Universitatea de Medicină din Iași și Chișinău, prof. A.G. Nacu, prof. N.A. Oprea, prof. T. Pirozynski, prof. Gh. Scripcaru, conf. dr. Astărăstoaie, conf. dr. V. Chiriță, medici psihiatri și legiști, psihologi și alți cercetători.

Această manifestare a avut loc sub înaltul patronaj al Ministerului Sănătății din Republica Moldova și al Spitalului Republican de Psihiatrie Coștiugeni. Au participat, de asemeni, dl. Ghe. Ghidilin, ministru al Ministerului Sănătății, din Chișinău și au fost invitați membri ai Ambasadei Române la Chișinău.

Cu prilejul celor două manifestări, s-a editat volumul "Patologia agresivității intrafamiliale", editat la Iași în anul 1991, sub red. prof. dr. T. Pirozynski și este programată lansarea celui de al doilea volum, editat la Chișinău, sub red. prof. A.G. Nacu, prof. N.A. Oprea, prof. T. Pirozynski, intitulat: "Psihopatologia conduitelor agresive". Volum cuprinde lucrările prezentate la această manifestare științifică. **(Silviu L.)**

Profesorul Gheorghe Scripcaru, unul dintre participanții de marcă la Simpozionul de la Chișinău

La Botoșani

S-a dublat numărul bolnavilor de sifilis

După cum ne-a relatat d-na dr. Haritina Izot, director al Spitalului botoșănean de boli dermato-venerice, numărul îmbolnăvirilor de sifilis s-a dublat în 1993 față de 1992. Creșterea îngrijorătoare a numărului de cazuri de sifilis își are originea în mai mulți factori, dintre care unul esențial pare a fi "democratizarea" prost înțeleasă a vieții sexuale al cărei remediu, după părerea d-nei dr. Izot, ar fi și legalizarea bordelurilor. De asemenea, eliberarea certificatelor pre-nuptiale de către unii medici corupți, fără efectuarea testării serologice, lipsa obligativității la angajare a completării fișelor medicale duc la ieșirea de sub control a eventualelor cazuri de îmbolnăviri de sifilis. Interesant de remarcat este faptul că la cabinetul medical al spitalului s-au prezentat unii țigani care solicitau sub diferite pretexte control medical de specialitate pentru fete foarte tinere române care era clar că vor lua calea prostituției de export. Din păcate, a scăzut vîrsta celor bolnavi de sifilis, existînd cazuri de fete bolnave la vîrsta de 14 ani. Iată și o situație sintetică a îmbolnăvirilor de sifilis, pusă la dispoziția redactorului "Monitorului" de către d-na asistentă Elena Leonte. Din totalul îmbolnăvirilor pe categorii sociale, 42,2 % sînt muncitori, 14 % fără ocupație precisă, 3 % șomeri, restul alte categorii. Pe grupe de vîrstă: 35 % - 20-24 ani; 20 % - 14-19 ani; 20 % - 25-29 ani și 25 % - 30-55 ani. La sexe se păstrează proporția demografică: 51 % sînt femei, iar 49 % sînt bărbați. 48,8 % provin din rîndul celor necăsătoriți, 37,7 % căsătoriți iar 13,3 % cei care trăiesc în concubinaj. În statistica la zi a spitalului, 7 cazuri reprezintă sifilisul primar, 13 cazuri sifilisul secundar, iar 25 de cazuri cel latent recent. **(Val GURALIUC)**

Ce a însemnat TIB '93 pentru industria ieșeană

■ S.C. Suprem a vîndut toate produsele pe care le-a expus ■ S.C. Tehnoton a primit oferte pentru desfacerea produselor în străinătate ■

Prin participarea la Tîrgul Internațional București, producătorii încep să înțeleagă faptul că, în condițiile demonopolizării producției și a apariției firmelor cu capital particular, piața nu poate fi cîștigată decît cu produse calitativ superioare. În plus, trebuie avută în vedere și adaptarea produselor proprii la cerințele consumatorilor. Se poate observa, în ultima perioadă, o orientare a populației către produsele superioare din punct de vedere calitativ, prețul acestora nemaifiind singurul criteriu de cumpărare.

Un aspect care a suferit modificări față de edițiile anterioare ale Tîrgului este cel al prezenței concrete a produselor firmelor străine, care au renunțat să mai vină doar cu prospecte. Motivația acestui fapt poate consta în consolidarea relativă a sectorului particular al economiei, care, chiar dacă reprezintă aproximativ 5 procente din totalul economiei naționale, are cea mai mare flexibilitate a producției. Mai mult decît atît, întreprinzătorii particulari dau dovadă de un interes deosebit în diversificarea contactelor cu diferiți potențiali parteneri de afaceri, fiind interesați de dezvoltarea sistemului propriu de informații.

O concluzie care se poate desprinde din participarea la această ediție a TIB '93 constă în diversificarea produselor prezentate, cel puțin în industria de automobile, de mașini-unelte, de tractoare etc. Aceste produse răspund, în principal, nevoilor micilor întreprinzători, cel puțin sub aspectul gabaritului și al operațiilor complexe, dacă nu sub aspectul prețurilor cu care urmează a fi comercializate.

Din totalul societăților comerciale cu capital de stat din Iași care au participat la TIB '93, o parte dintre directorii generali ai acestor societăți s-au declarat mulțumiți de participarea proprie. Chiar dacă în unele cazuri nu au fost obținute rezultate concrete, respectiv încheierea unor contracte care a fost amînată pentru o altă ocazie, s-a reușit stabilirea unor prime contacte. Este foarte probabil ca acestea să stea la baza unor viitoare colaborări, chiar și în cazul în care nu au fost exprimate interese directe pentru produsele unuia sau altuia dintre participanți. Tîrgul a permis de asemenea ieșirea pe piață a unor firme mai puțin cunoscute.

Karl Müller, director general al S.C. SUPREM S.A.: "Consider că rezultatele participării la TIB '93 sînt pozitive pentru firma noastră, și asta deoarece am vîndut toate produsele pe care le-am avut expuse. Mai mult decît atît, vizitatorii standului nostru au fost interesați de produsele expuse, afirmație susținută de contactele realizate și de promisiunile pentru încheierea unor contracte de colaborare sau de cumpărare a produselor noastre". Trebuie reamintit faptul că SUPREM este un important producător de mașini-unelte pentru tîmplărie, precum și de utilaje pentru industria cimentului și a materialelor de construcții.

Gheorghe Pițul, director general al S.C. TEHNOTON S.A.: "La participarea din acest an la TIB am avut, din nou, după o perioadă de întrerupere de cîțiva ani, un stand propriu. Rezultatele sînt entuziasmante, datorită faptului că am avut o mulțime de contacte cu firme românești și străine, primind o serie de preoferte pentru desfacerea produselor noastre în străinătate. Pe plan intern, un rezultat concret îl constituie încheierea unui contract de reprezentare cu o societate din municipiul Alexandria, care ne va asigura desfacerea produselor proprii în sudul țării".

Valerică Deciu, inginer în cadrul Biroului Export al S.C. NICOLINA S.A.: "Sîntem parțial mulțumiți de participarea la acest tîrg. Am realizat o serie de contacte cu firme românești și străine, urmînd ca în viitorul apropiat să vedem cîte se vor realiza. Un rezultat concret îl constituie contractarea unora dintre produsele noastre de către societăți comerciale românești".

Victor Ghircoiaș, director general al S.C. MOLDOMOBILA S.A.: "Nu am participat la această ediție a TIB, deoarece, cu puțin timp în urmă, am fost prezenți cu stand propriu la Tîrgul specializat de mobilă care a avut loc tot la București. Am vizitat totuși TIB în dorința de a vedea standurile posibililor parteneri de afaceri sau ale firmelor concurente". **(Mihaela BREZEANU; Alin TOCAN)**

Se distribuie butelii pentru salariații din construcții feroviare

Sindicatul liber din cadrul Societății comerciale Construcții Feroviare "Moldova" Iași, în urma încheierii unui contract cu S.C. AEROSTAR Bacău, a distribuit în cursul săptămînii trecute membrilor de sindicat un număr de aproximativ 300 de butelii de aragaz.

De la domnul Victor Nazare - lider sindical al acestei societăți - am aflat că acest fapt se constituie într-un eveniment inedit, sindicatul S.C.C.F. "Moldova" Iași fiind printre singurele din țară preocupate de acordarea de facilități membrilor de sindicat. De luni va începe distribuirea buteliilor și de către Șantierele C.F.R. din Roman și Cîmpulung Moldovenesc. **(Alina ȘTEFAN)**

mondo mobila design

Execută la comandă, la cele mai scăzute prețuri:

plata (și) în rate

- MOBILIER DIN LEMN (sau combinații: lemn, metal, sticlă) pentru dormitoare, camere de zi, bucătării, holuri etc.
- AMENAJĂRI SPAȚII COMERCIALE;
- BIROTICĂ;
- CONFECȚII METALICE DIVERSE.

Relații și comenzi la: Casa Modei (Mezanin) - Ag. Turism NET - program 9 - 17.

Doriți un mobilier elegant care să dea gust și rafinament locuinței dumneavoastră ?
Sînteți în căutarea mobilierului care să îmbine confortul și modernitatea cu trăinicia ?
Vreți să vă protejați economiile ?
Vreți să faceți o surpriză plăcută soției sau iubitei ?

NIMIC MAI SIMPLU !

VIZITAȚI S.C. MOLDOLUX CĂMIN S.R.L.

din str. Bucium nr. 25 (vis-a-vis de Fabrica de Mobilă) și

ALEGEȚI !

orar zilnic 9.00 - 17.00 tel. 13.78.07; fax 127432

CENTRUL PENTRU INSTRUIRE ÎN INFORMATICĂ
Iași Str. Golia nr. 14 tel. 115944

organizează cursuri de instruire în utilizarea calculatoarelor personale (PC):

- Formare operatori PC
- Programare PC (limbaj C, PASCAL, d' BASE)
- Programare POXPRO
- Proiectare utilizînd PC (AUTOCAD)
- Tehnoredactare
- Utilizare PC în activități de secretariat

Înscrieri și detalii suplimentare la CENTRUL PENTRU INSTRUIRE ÎN INFORMATICĂ

Deși va vota astăzi împotriva guvernului Văcăroiu

Partidul Democrat (FSN) acuză partidele din Convenția Democratică de slăbiciune și inconsecvență

■ *comparat cu guvernul Roman, guvernul Văcăroiu ar face trecerea de la "elitism la etilism"*

Sîmbătă, la București, a avut loc ședința Colegiului Director PD (FSN), în care s-a făcut o analiză a situației politice din țară. PD (FSN) susține moțiunea simplă a opoziției care va fi discutată în Parlament, arătînd că PD (FSN) a avut previziunea faptelor politice, "acțiunea Puterii fiind în neconcordanță cu cursul firesc al lucrurilor". "Dacă guvernul Roman putea fi considerat elitist, trecerea la guvernul Văcăroiu poate fi comparată cu trecerea de la elitism la etilism", a afirmat Adrian Severin. Deși în Parlament, PD (FSN) susține moțiunea, o serie de critici la adresa partidelor din opoziție s-au exprimat. Astfel, "slăbiciunnea și inconsecvența care caracterizează partidele din CDR au făcut să eșueze multe din inițiativele PD (FSN)", a firmat domnul Severin, care a adăugat că anticomunismul este singurul lucru care leagă partidele din opoziție.

La PRM, șirul conferințelor de presă a împlinit un an

Deși a cerut audierea miniștrilor în Parlament, PRM nu va susține moțiunea opoziției

■ **"Opoziția a reușit să bagatelizeze actul de depunere a unei moțiuni", declară deputatul ieșean Anghel Stanciu**

Anghel Stanciu, președintele filialei Iași a PRM

Dată fiind actuala situație din România - situație marcată în primul rînd de explozia prețurilor - președintele filialei locale a P.R.M., deputatul Anghel Stanciu, a lansat, în deschiderea conferinței de presă de sîmbătă, un apel către toți liderii politici locali de a se reuni și a analiza orice propunere menită să îmbunătățească această stare de lucruri. Altfel spus, dl. Stanciu s-a pronunțat împotriva luptei politice, total nepotrivită pentru această perioadă. Pentru frînarea creșterii aberante a prețurilor se impune limitarea prin lege a adaosului comercial la produsele alimentare de bază.

În ce privește activitatea parlamentară, dl. Stanciu s-a oprit îndeosebi asupra Legii 18, care trebuie amendată astfel încît între țăranii care au primit pămînt și cei care au obținut doar acțiuni de la I.A.S., să nu existe nici o diferență. În primă fază, ar urma să se încheie un contract de arendă între cei ce posedă acțiuni și unitățile agricole cărora le aparțin aceste acțiuni. Liderul P.R.M. Iași a subliniat că aceasta nu echivalează cu desființarea I.A.S.

În ce privește legalizarea diplomelor eliberate de facultățile particulare, deputatul P.R.M. de Iași a arătat că partidul său nu are nimic împotrivă, însă, oricum, nu pot fi puse pe picior de egalitate vechile universități (învățămîntul superior tradițional) cu cele particulare.

Moțiunea simplă, depusă în Parlament, a constituit subiectul cel mai discutat la conferința de presă a P.R.M. Vă informam cu o săptămînă în urmă despre votul senatorului P.R.M., Corneliu Vadim Tudor - alături de Opoziție - pentru audierea celor 4 miniștri numiți în Guvernul Văcăroiu, după remanierea din august. Atunci, parlamentarii P.D.S.R. replicaseră că președintele P.R.M. a mai "ridicat glasul și în alte dăți" fără să se întîmple nimic, punînd astfel cruce și acestei moțiuni. Sîmbătă, dl. Anghel Stanciu a confirmat că P.R.M. nu "va mai face în trei zile ceea ce Opoziția nu a reușit în cîțiva ani", cum spunea Corneliu Vadim Tudor. Adică P.R.M. va vota, ca de obicei, împotriva moțiunii. În ce privește ceilalți sateliți ai P.D.S.R. - P.U.N.R., P.S.M. și P.D.A.R. - dl. Stanciu s-a arătat din nou foarte convins de partea cui se vor situa: a celui mai fantomatic guvern dintre cele trei care s-au perindat (legal) din 1990 pînă azi. **(Radu MEȘNIȚĂ)**

Prima vizită oficială americană după acordarea clauzei

Ieri a sosit în România asistentul secretarului de stat al SUA

Ieri a sosit în România Stephen Oxman, ministrul adjunct pentru afaceri europene și canadiene, din cadrul Departamentului de Stat al Statelor Unite. În programul vizitei sînt prevăzute primiri la președintele Ion Iliescu, la premierul Nicolae Văcăroiu, la președintele Camerei Deputaților, Adrian Năstase, la ministrul însărcinat cu reforma economică, Mircea Coșea și la ministrul Afacerilor Externe, Teodor Meleșcanu, precum și o conferință de presă la Centrul Cultural American. Stephen Oxman a salutat respectarea de către România a embargoului impus fostei Iugoslavii **(NEP)**

MONITORUL EXTERN

■ *Gruzia a intrat în C.S.I.*

Președintele Gruziei, Eduard Șevardnadze, a anunțat sîmbătă că țara sa a semnat acordurile de aderare la C.S.I. În opinia sa, aceste acorduri se constituie în singura cale de supraviețuire economică a Gruziei și de limitare a intențiilor separatiștilor abhazi. În opinia observatorilor politici, aderarea Gruziei la C.S.I. va duce la retragerea trupelor rusești din Abhazia, inclusiv detensionarea conflictului gruzino-abhaz, trupele abhaze rămînînd fără sprijin militar.

■ *Atentat la Belfast*

John Major îngrozit de acțiunile IRA

Sîmbătă la prînz, într-o zonă comercială a orașului Belfast, capitala Irlandei de Nord, a explodat o bombă, producîndu-se 8 victime și 50 de răniți. O clădire de trei etaje a fost distrusă complet. Atentatul a fost revendicat de I.R.A. (Armata Republicană Irlandeză), care luptă pentru alipirea Irlandei de Nord la Irlanda. Contrar obiceiului, explozia nu a fost anunțată în prealabil, pentru evacuarea zonei.

■ *Secretarul de stat S.U.A. consideră inoportună limitarea libertății presei în Rusia*

Într-un discurs, ținut sîmbătă la Moscova, secretatul de stat al S.U.A., Warren Christopher, a considerat că alegerile din Rusia nu trebuie să ducă și la măsuri de interzicere a unor forțe și ziare comuniste, campania electorală trebuind să permită și exprimarea unor asemenea păreri. Warren Christopher a făcut aluzie la decretul președintelui Elțîn, de interzicere a unor partide și ziare comuniste, cărora nu li se permite participarea la campania electorală.

■ *Bombardamentele din Sarajevo au provocat moartea a 10 persoane*

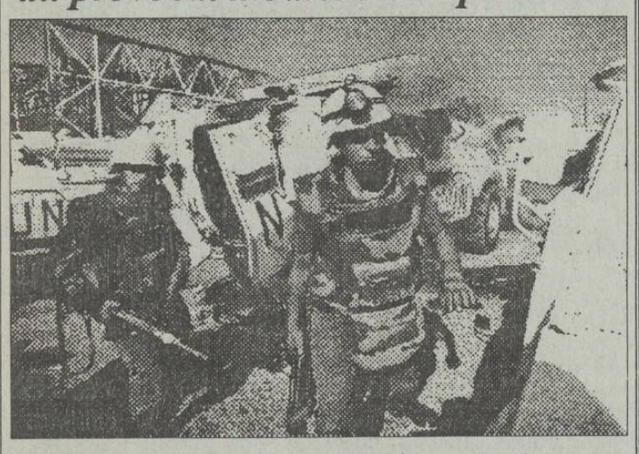

Un nou bilanț al bombardamentelor de sîmbătă din Sarajevo, realizat de France Presse, atestă că 10 persoane și-au pierdut viața și alte 43 au fost rănite, în urma tentativei nereușite a forțelor armate ale sîrbilor bosniaci de a cuceri colina Zuc din apropierea capitalei bosniace, singura înălțime deținută încă de armata guvernamentală, majoritar musulmană. Purtătorul de cuvînt al FORPRONU, Bill Aikman, a indicat că 830 de obuze au căzut asupra capitalei bosniace, în special în zonele Zuc și Vogosca, precum și în orașul vechi, dar nu a putut preciza "cine a început bătălia".

■ *Între Serviciile Secrete germane și iraniene există o strînsă colaborare*

Serviciile Secrete germane și iraniene colaborează "mai strîns decît au recunoscut pînă în prezent autoritățile de la Bonn", afirmă săptămînalul "Der Spiegel", citat de AFP. În 1991, Serviciile Secrete Federale (B.N.D.) au pus la dispoziția colegilor de breaslă iranieni un ordinator și au susținut la Teheran, timp de două luni, un program de instruire privind metodele de organizare, destinat perfecționării Serviciilor de Informații iraniene. La începutul lunii octombrie a.c., secretarul de stat al Cancelariei germane, Bernd Schmibeuer, coordonator al B.N.D., a încheiat o serie de acorduri foarte concrete cu ministrul Informațiilor din Iran, Ali Fallahim, atrăgîndu-și reprosurile Statelor Unite, Israelului și Marii Britanii, care au reamintit că dialogul politic al țărilor membre ale C.E.E. cu Teheranul este condiționat de anularea sentinței de condamnare la moarte a scriitorului britanic Salman Rushdie. Guvernul german s-a grăbit însă să asigure că acordurile au un conținut "exclusiv umanitar".

Istorii netrucate

Ieri s-au împlinit 37 de ani de la înăbușirea revoluției ungare de către sovietici

■ **deși rușinați de prezența lor la Budapesta, ostașii sovietici au deschis focul asupra tinerilor**

La 24 octombrie 1956, în a doua zi a revoluției ungare, la ora 8 dimineața, postul de radio Budapesta anunța că noul prim-ministru este Imre Nagy. Aceasta era una dintre dorințele cele mai vii ale poporului atunci, și era, deci, o însemnată concesie făcută revoluționarilor. Dar, încă de la început, forțele comuniste din conducerea ungară au încercat, printr-o manevră iscusită, să-l compromită pe Nagy în ochii poporului. La ora 9 a aceleiași zile, tot Radio Budapesta dădea citire unui comunicat semnat de Nagy, în care revoluționarii erau amenințați cu moartea. Un sfert de oră mai tîrziu, se anunța că, la dorința guvernului, trupe sovietice vor participa la restabilirea ordinii. Imre Nagy nu fusese informat de aceste comunicate; el s-a adresat întregului popor la radio, cerînd să se depună armele pentru a se evita vărsarea de sînge. Și a promis o democratizare consecventă a țării.

În prima zi a guvernării sale, Nagy și revoluționarii s-au privit cu neîncredere. Între timp, tancurile sovietice îi aduseseră pe reprezentanții Kremlinului la sediul C.C. Demnitarii sovietici au lansat o cascadă de reproșuri și critici la adresa lui Görök, care n-ar fi ordonat la vreme reformele necesare și ar fi fost lipsit de tactul necesar în relațiile cu revoluționarii.

Ca și în revoluția românească, și la unguri majoritatea răniților și morților din primele zile ale revoluției erau tinerii între 15 și 20 de ani. Securitatea, care mai întîi rechiziționase mașinile sanitare pentru a transporta arme, ceea ce împiedicase parțial transportul răniților, se postase apoi în fața spitalelor ca să deschidă nestînjenită focul asupra convoaielor de răniți.

De mai multe ori, din tancurile ce patrulau pe străzi, s-au tras focuri de armă asupra trecătorilor pașnici. Armata ungară, în care majoritatea militarilor simpatizau cu revoluția, se menținea în afara conflictului, pentru a nu da un pretext rușilor de a dezlănțui un război între cele două țări.

A doua zi, 25 octombrie, prin Budapesta treceau mase de oameni într-un marș tăcut către clădirea Comitetului Central, pentru a prezenta conducerii dorințele revoluționarilor. Atunci s-a petrecut acea scenă rămasă în istoria revoluției ungare. Un tanc sovietic a blocat drumul, cu mitraliera îndreptată spre demonstranți. Atunci, un băiat de 12 ani s-a urcat pe tanc și, cu oarecare greutate, a îndreptat țeava mitralierei spre cer, spunînd masei: "Nu vă fie frică, că n-o să tragă." Din tanc au coborît un ofițer și un soldat ce păreau încurcați și rușinați. "Nouă ni s-a spus că aici, la Budapesta, ar fi bande dezlănțuite, că fasciștii jefuiesc lumea", au exclamat ei. Și astfel s-a putut vedea la Budapesta ceea ce era de necrezut: o uriașă demonstrație a ungurilor, fără arme, în fruntea căreia înainta un tanc sovietic fără drapelul roșu al armatei bolșevice.

În Piața Parlamentului, trupele maghiare de securitate, postate pe acoperișul Ministerului Agriculturii, au deschis focul cu grenade și mitraliere asupra mulțimii. Și atunci s-a văzut la Budapesta cum ungurii s-au ascuns de tirul propriilor securiști în spatele tancurilor sovietice (acum 8 la număr). Rușii au ripostat contra Securității maghiare, crezînd că ei sînt cei vizați de împușcături. Fronturile deveneau aparent tot mai neclare în revoluția ungară.

După cum se știe, după invadarea Ungariei de către ruși, Imre Nagy a fost atras într-o țară "neutră" - România. Ținut în detenție aproape un an, izolat de conaționalii săi și torturat psihic și moral, atît de Securitatea română, cît și de anchetatorii ruși, Nagy a fost asasinat, în cele din urmă, un an după revolta poporului maghiar. **(R. MEȘNIȚĂ)**

În Marea Britanie

O elevă de 16 ani și-a drogat profesorul

■ *acesta era mare amator de dulciuri, obișnuind să cerșească bomboane de la elevi*

O elevă de 16 ani, din Marea Britanie, a fost pusă sub supravegherea poliției, pe o perioadă de un an. Ea este acuzată că a drogat un profesor, prin introducerea de substanță L.S.D. într-o bomboană cu care l-a servit pe acesta. Martin Jock (46 ani), mare amator de dulciuri, obișnuia să cerșească bomboane de la elevi, deși aceștia nu-l puteau suferi. Se pare că acestea au fost și motivele pentru care a fost ales ca victimă.

Alți doi adolescenți, care și-au drogat profesorii, au primit pedeapsa să facă servicii publice, pentru o perioadă dată. **(The Times, 3 octombrie 1993, traducere de Diana Ghindar)**

BANCA AGRICOLĂ
sucursala Iași

scoate la vînzare prin LICITAȚIE, bunuri imobile (spații comerciale) și mobile (mijloace auto) ale debitorului S.C. "VITALEF" S.A. Iași.

Listele privitoare la bunurile scoase la licitație și prețurile de pornire pot fi consultate la Banca Agricolă S.A. Iași cu sediul în Str. Ștefan cel Mare și Sfînt nr. 47-49.

Înscrierile pentru participare și depunerea cotei de participare de 10% vor fi făcute pînă la data desfășurării licitației.

Licitația va avea loc la sediul Băncii Agricole Iași în ziua de 8 noiembrie 1993, ora 10.00. În cazul în care bunurile nu vor fi vîndute, licitația se repetă săptămînal, în fiecare zi de luni, la aceeași oră.

Relații suplimentare se pot obține la telefon 142082, între orele 7,30-15.30.

S.C. ALIMENTARA S.A. IAȘI

TIME IS MONEY

Casa de comenzi
TELEMARK
vă ajută să economisiți timp

Bd. Independenței 142607 147659

Comenzile se pot efectua între orele 10 - 15.

Livrarea se va face la ora indicată de solicitant cu o marjă de 1/2 oră în plus sau în minus.

CAFEAUA DE DIMINEAȚĂ

Între un Dumnezeu al smereniei și mentalitatea de activist comunist

Aurel LEON

În ultimul număr al publicației "Echidistanțe" găsim și o traducere din profesorul american Leonard Greenspoon, specialist în civilizația Orientului Apropiat. E vorba de un capitol din istoria iudeilor în care Dumnezeu, ca războinic sfînt, își apără poporul și templul. Astfel, ne este descrisă mînia lui Bod, după fragmente canaveene (ugaritice): "Bod face să-i răsune glasul sfînt / Bod spune din nou ceea ce buzele sale au spus, / Glasul lui sfînt cutremură pămîntul, / La răcnetul său munții se clatină / Toate culmile pămîntului se zdruncină / Atunci cerurile cad, se prăbușesc / Precum închizătorile vestmîntului tău". În apoteoză, Deuteronomul ne relatează: "Nimeni nu e ca Dumnezeul lui Israel, / Care stăpînește atotputernic cerurile, / Care stăpînește glorios norii / Și l-a alungat pe dușman din fața ta, / În fața ta l-a nimicit pe vrăjmaș". Probabil că din această concepție vine și credința poporului nostru că "Dumnezeu nu bate cu ciomagul, el le vede și pe cele bune și pe cele rele și plătește fiecăruia după fapte". Unei asemenea mentalități paseiste, lăsînd lucrurile și pe seama lui Dumnezeu, i se opune astăzi la noi cea tributară concepției comuniste, mai bine zis sechelele acestei educații de 45 de ani, aproape o generație. Împotriva acestei concepții, prezentă fără să ne dăm seama în moravurile noastre, trebuie să se desfășoare diplomați ai organelor bisericești. Nu sînt vinovați cei care poartă microbul, ei sînt doar bolnavi. Au nevoie de convalescență. Să ne amintim de portretul moral al activistului de partid, făcut de Gabriel Liiceanu în 1989: "Activistul nu este un monstru obișnuit. El nu este torționarul, călăul, ghilotinatorul. El nu se situează pe această treaptă inferioară a ororii; nu este sadicul de rînd care taie, fierbe, bate, scoate ochii. În trauma răului, el nu este veriga lui ultimă, vulgară, grosolană, tradițională. El nu "pune" niciodată mîna, nu este întinat, nu are urme de sînge și nu miroase a sudoarea care îl înfrățește pe călău cu victima sa. Dimpotrivă. El poate fi elegant, cult, inteligent, poate fi palid, suav, prevenitor. Poate avea mîinile albe și poate cunoaște limbi străine. Poate lăsa senzația că este compătimitor, drept, că vrea binele, că încearcă să dreagă lucrurile, că are o cauză și că luptă pentru ea, cu seriozitate și cu gravitate; că îl interesează soarta celorlalți, că este, zi și noapte,

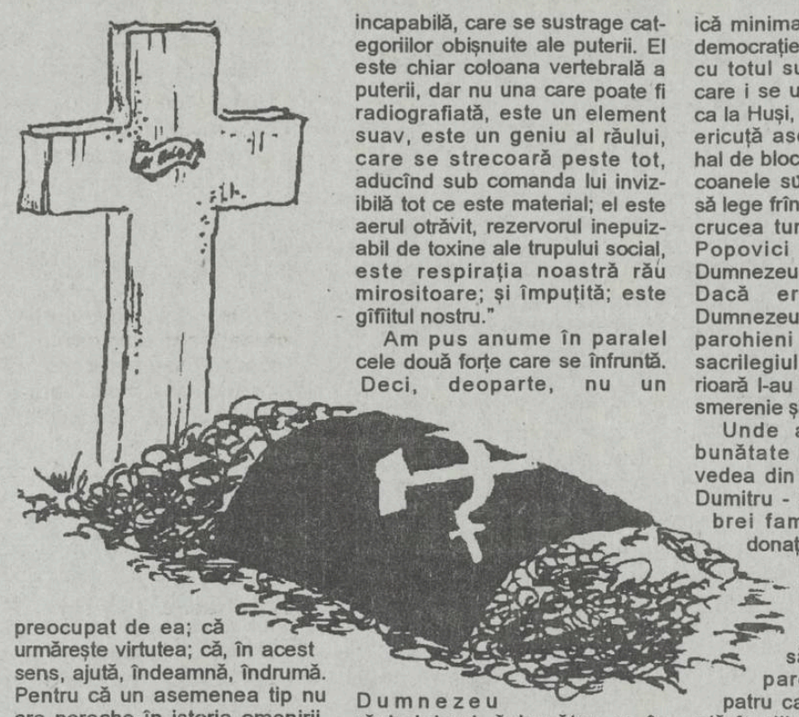

preocupat de ea; că urmărește virtutea; că, în acest sens, ajută, îndeamnă, îndrumă. Pentru că un asemenea tip nu are pereche în istoria omenirii, el nu poate fi comparat decît cu un sofist antic ajuns la putere la curtea lui Statin. Să spui despre el că minte, că e ipocrit, poltron etc, ar fi prea puțin. Căci, de fapt, el scapă oricărei tipologii existente. În primul rînd, social vorbind, el nu poate fi definit, pentru că nu este prevăzut în schema unei societăți. Fiind făcut totul, el nu face și nu știe să facă nimic. Să spui despre el că este putere sau un apanaj al puterii ar fi prea vag. El este, desigur, puterea; dar puterea incapabilă, care se sustrage categoriilor obișnuite ale puterii. El este chiar coloana vertebrală a puterii, dar nu una care poate fi radiografiată, este un element suav, este un geniu al răului, care se strecoară peste tot, aducînd sub comanda lui invizibilă tot ce este material; el este aerul otrăvit, rezervorul inepuizabil de toxine ale trupului social, este respirația noastră rău mirositoare; și împuțită; este gîfîitul nostru."

Am pus anume în paralel cele două forțe care se înfruntă. Deci, deoparte, nu un Dumnezeu războinic și răzbunător, ca în Deutecameron, ci unul blînd și iertător, precum Isus, încrezător în dreptate, și altul, format în virtuțile activistului de partid. Iată cele două mentalități care se înfruntă sub ochii noștri. Să luăm doar o felie a vieții noastre sociale: atitudinea față de biserică - instituție care a fost cea mai lovită în regimul apus. Sînt răni care așteaptă să fie închise, bolnavi care se cer tratați. O facem? Nu așa cum ar trebui. Și aceasta din cauza sechelelor rămase în educația noastră și care operează fără să ne dăm seama. Uite, am stat de vorbă cu arhitectul care a proiectat noul Palat al Poștelor, de pe strada Lăpușneanu, pe drept cuvînt, mîndru de opera sa. La remarca mea, că n-a ținut seama de vecinătatea bisericii și i-a băgat treptele palatului în pridvor, deși e vorba de biserica familiei Conachi, omul a rămas mirat. Pun pariu că nu prea știa cine-i acest Conachi și de ce trebuia respectată biserica Banu, că doar așa era politica partidului: "loviți în biserică, să se termine cu ea!" Așa se face că bisericii Banu i s-a luat terenul, i s-a dărîmat casa parohială, i s-au luat proprietățile și părintele Merticaru, noul paroh, nu are nici un apartament în blocul clădit pe pămîntul bisericii!

Mai recent, în coasta bisericii Sf. Constantin și Elena, din preajma Ștrandului, e în construcție un sediu de bancă. Proiectarea și construcția sînt după '90, deci nu mai poate fi invocată vina activistului de partid de tip Ceaușescu, ci a activiștilor de tip Iliescu. Cine a proiectat, cine a vizat, cine a aprobat și cine construiește, nu s-au sinchisit nici o clipă că alături e o biserică. O biserică jefuită în trecut de toți. O biserică minimalizată azi în numele democrației. A dispărut aproape cu totul sub colosul de beton care i se urcă pe turlă. O să fie ca la Huși, unde am văzut o bisericuță asediată în asemenea hal de blocuri, încît cei de a balcoanele superioare erau tentați să lege frînghia de întins rufe de crucea turlei. Părintele Gh. I. Popovici rabdă și tace. Dumnezeul nostru așa îl învață. Dacă era sujitorul unui Dumnezeu războinic, ar scoate parohieni în stradă și ar opri sacrilegiul. Formația lui superioară l-au îndemnat probabil la smerenie și bunătate creștină.

Unde ajungi cu această bunătate creștinească, vom vedea din alt caz: biserica Sf. Dumitru - Balș, ctitorie a celebrei familii Balș. Avînd în donație trei imobile, regretatul preot Țurcanu le-a închiriat, spre a crea venituri parohiei, destul de sărace. Astfel, casa parohială, formată din patru camere, a fost închiriată familiei Mândru. Soarta a decis ca să dispară șeful familiei.

După el au rămas două persoane. Judecînd situația, părintele Sava, noul paroh, întrucît parohia nu are nici cancelarie, a convenit creștinește doamna ca să se restrîngă în două camere și să lase restul pentru parohie. Spre cinstea ei, doamna Mândru și fiica sa au înțeles și s-a încheiat o convenție între consiliul parohial și chiriașă - convenție semnată de ambele părți. Or, ce se întîmplă? Convenția e în spiritul Bisericii, care recomandă smerenie și bunătate, dar nu și al activiștilor de partid, rămași printre noi. La urma urmei, preotul și consiliul puteau cere evacuarea chiriașilor. N-au făcut-o, au procedat creștinește. Și, duminica următoare, în timpul ședinței consiliului parohial, după slujbă, au năvălit în biserică vreo cîțiva cetățeni cam bine dispuși care, avînd animator un personaj ce anunța fudul că el e din familia dl. colonel de securitate Ceucă (ce-o fi devenit acum acest domn Ceucă?) și în această calitate i-a agresat pe oamenii lui Dumnezeu cel smerit. Nu știu ce s-a ales pînă la urmă, dar în acel om vorbea mentalitatea de activist. Ce biserică? După ce această ctitorie Balș a fost ascunsă în toate felurile, trăind acum pe după blocuri, cum își permite "popa" ăsta să pună în situație delicată o rudă de activist? Ce e de făcut? Rămînem mai departe cu nădejdea că Dumnezeu de sus vede și judecă, sau intrăm, preacuvioșilor, în luptă? ■

Tableta viitoare: Sutana preoțească în pericol de a fi, aprioric, condamnată la umilire.

Astăzi, la Casa de Cultură a Studenților din Iași, un regal cinematografic

La ora 17.00: "Dulcea pasăre a tinereții" sau despre imposibila inocență

Autorul sursei literare a acestui film, Thomas Larner Williams-Tennesse Williams (1911-1983), pe linia unei valoroase dramaturgii nord-americane, Arthur Miller, Eugene O'Neill, Elmer Rice, focalizează interesul său de fin analist, asupra conflictelor ce agită straturile profunde ale conștiinței umane. De aici, unele implicații freudiste ale discursului său dramatic. De asemenea, unele legături ale personajelor sale cu personajele teatrului lui O'Neil. La T. Williams, temele frustrării, solitudinii, derutei, lipsei de orizont, disperării, alienării, lipsei dragostei, nevoii de dragoste, dragostea ca reper fundamental. Piesa "Dulcea pasăre a tinereții" (1959) este o sinteză dureroasă de violență, cruzime și coșmar. Omul este prins într-o luptă încordată cu destinul, aici, trecerea implacabilă a timpului. Dar și aspirația la puritate, la inocență, prin învingerea și transcederea decăderii morale. Și toate acestea, în sudul violent, unde oamenii nu vorbesc, ci urlă.

Richard Brooks (n. 12.V.1912), regizor de spectacole comice pe Broadway, a debutat ca regizor de film, în 1943. Tema lui preferată este revolta, generată de cruzime, de legile ei misterioase, de formele ei imprevizibile de manifestare. De aici, fireasca apropiere a regizorului de textul pieselor lui T. Williams, dramaturg care a trezit interesul deosebit al mai multor regizori prin modernitatea temelor sale, prin modernitatea tratării artistice a acestora. R. Brooks este și autorul unui alt film, în 1958, după drama, cu același titlu, a aceluiași scriitor, Premiul Pulitzer în 1955.

Firească este întrebarea: ce a preluat și cum a preluat regizorul de la dramaturg. A preluat totul, nu numai spiritul, ceea ce este esențial, dar și celelalte elemente concrete ale dramei. Filmul dă, în fiecare clipă, senzația de apropiere a izbucnirii unui incendiu. De excepție sînt partiturile actoricești (Paul Newman, Genevieve Page).

La ora 19.30: "Glissando" sau despre perpetuarea răului

Este evident că nu avem o școală cinematografică. Este evident că putem vorbi numai de cîteva repere valorice pentru o posibilă cinematografie românească, privită prin prisma tuturor rigorilor unei școli. În ordine cronologică, ei sînt: Liviu Ciulei, Lucian Pintilie, Dan Pița, Mircea Daneliuc, Stere Gulea.

Mircea Daneliuc (născut la 4 aprilie 1943, Putna), cu studii universitare la Iași, un revoltat, un nestăpînit, un luptător, ca temperament, ca regizor aparține, aparent, direcției realiste sau nerealiste dar, în fond, unui realism simbolic, poetic. Altfel spus, postmodernismului. Chiar de la debut, mă refer la filmele din timpul institutului, "WARFV" și "Dus-întors", mai întîi, și apoi la debutul de lungmetraj, "Cursa", 1975, se observă, foarte clar, temele sale majore: solitudinea, incomunicabilitatea, lipsa de orizont, deruta, disperarea, absurdul morții, existența derizorie. Prin poetică, prin estetica sa, el se afirmă ca un antitradiționalist, antiidilic, antipășunist, antifrivol.

Filmul "Glissando" a fost terminat în 1982. A primit viză de difuzare abia în 1984, după foarte dure confruntări cu puterea, chiar cu cabinetul 1. Filmul este o parabolă a totalitarismului dintotdeauna și de pretutindeni, o radiografie a intoleranței, urmărită în efectele acesteia, prin degradarea naturii, condiției și existenței umane. Filmul este construit ca o clădire multifuncțională, mai bine spus ambiguă, amestec de baie, de ospiciu, de bibliotecă, de sală de concerte, de cameră de interogatoriu și de gazare, de sală de joc, de pușcărie, amintind de construcțiile ariostești, de cele din "1001 de nopți", dar cu imagini răsturnate, de templul Epitimiei din cetatea Pleonexiei, din "Istoria hieroglifică", de Dimitrie Cantemir. Ion Teodorescu, magistral interpretat de actorul Ștefan Iordache, ca și rolurile lui Petre Simionescu sau Tora Vasilescu ("attore di alta clase"), simbolizează memoria colectivă, o conștiință bruscată, deviată, deturnate de la un traiect al normalității; Alexandru Agiu, clasa parveniților; Iorgu Ordeanu, vechea clasă de boieri, depozitară a tradițiilor, a valorilor noastre; doctorița Steriu, un tiran-femeie etc. De fapt, aici sînt numai călăi și victime. Viziunea lui M. Daneliuc, nu numai aici, este sumbră, pesimistă. Răul continuă. **(prof. Mircea DUMITRESCU)**

Liderii politici în pas vioi (6)

Petre Roman sau greul drum al revenirii în prim-planul vieții politice

Petre Roman este unul din principalii exponenți ai noii generații de politicieni, lansată după evenimentele din decembrie 1989.

Tînăr, energic și cultivat, dl. Roman părea să simbolizeze tocmai detașarea de modul de conducere din vechiul regim.

Spre deosebire de alte figuri importante ale vieții noastre politice, dl. Roman (ca de altfel și dl. Iliescu) avea să devină peste noapte lider politic. Expresie a nevoii cetățenilor de a avea asemenea lideri, a "vidului" existent din acest punct de vedere după debarcarea și lichidarea lui Ceaușescu, ascensiunea d-lor Iliescu și Roman a fost aproape instantanee. Ei nu au fost puși în situația de a concura, de a lupta pentru simpatiile populației. Ei și-au văzut transferat asupră-le un imens capital de simpatie și atașament pe care populația îl refuza (de mulți ani de zile) lui Nicolae Ceaușescu. Din acel moment, problema care se punea era cum să facă să nu îl piardă.

Dl. Roman și-a uzat mult mai rapid potențialul de a se identifica cu omul simplu, deoarece a trebuit să patroneze măsuri importante - în condițiile în care (conștient sau inconștient) majoritatea cetățenilor se opun reformei economice. Funcția de prim-ministru l-a ajutat să dobîndească treptat mai multă experiență politică, dar tot treptat i-a uzat potențialul de lider politic. Ceea ce nu înseamnă însă că acest potențial nu mai există. Scindarea F.S.N. și trecerea în opoziție a d-lui Roman marchează încercarea acestuia de a cîștiga un alt tip de electorat - de această dată, prin mijloace făcînd apel strict la rațiune și nu la sentiment. Dorința d-lui Roman de a deveni port-drapelul opoziției trebuie legată de incapacitatea Convenției de a produce lideri

politici cu care cetățeanul simplu să se poată identifica.

Rămîne însă de văzut dacă dl. Roman va reuși să-și lărgească actuala bază de susținere (formată din intelectuali "tehnocrați", antreprenori dar și nostangici ai anului de grație 1990) către categoriile defavorizate - cele care vor arbitra, în ultimă instanță, competiția politică în România. Șansele sale nu sînt prea mari (iar Convenția știe acest lucru).

Dar dl. Roman nu vorbește doar în numele susținători izolați - oricît ar fi ei de numeroși, capacitatea de acțiune le-ar rămîne redusă. Existau numeroase structuri - la nivel central și local - pe care F.S.N. le penetrase. După scindare și după victoria d-lui Iliescu și a partidului său, aceste structuri ies încet de sub controlul d-lui Roman. Oamenii importanți de acolo au nevoie de sprijinul sau măcar toleranța Puterii și se apropie de P.D.S.R. Acesta ar trebui să fie (și probabil este) principalul motiv de îngrijorare pentru dl. Roman. Acesta este motivul pentru care P.D. (F.S.N.) ar dori atît de mult să participe la guvernare. Și tot acesta este motivul pentru care dl. Iliescu ar discuta mai degrabă cu dl. Coposu decît cu dl. Roman. **(Lucian DÎRDALĂ)**

cotidian de informații
Monitorul

EDITORIAL

O săptămînă decisivă pentru Guvernul Văcăroiu

Ovidiu ȘIMONCA

Astăzi se va discuta separat, în Camera Deputaților și în Senat, moțiunea simplă a opoziției privind înlocuirea celor patru miniștri în Guvernul Văcăroiu, la începutul lunii septembrie. Opoziția reproșează Guvernului neconstituționalitatea numirii celor patru miniștri, aceștia neprimind confirmarea în Parlament.

După unele declarații de presă, se pare că moțiunea va fi respinsă, coaliția guvernamentală funcționînd ireproșabil din nou. Dificultatea guvernului Văcăroiu provine din acceptarea demisiei ministrului Culturii, Petre Sălcudeanu. Guvernul Văcăroiu va trebui să numească un nou ministru al Culturii. Noul ministru va fi confirmat sau nu de Parlament? Dacă numirea noului ministru nu va fi supusă dezbaterii Parlamentului, protestele privind neconstituționalitatea ar putea să se amplifice, creîndu-se un precedent periculos, prin nediscutarea calităților viitorului ministru al Culturii. Iată un mod prin care s-ar putea ajunge la o delimitare a P.S.M. față de propunerile ministeriale avansate de guvernul Văcăroiu.

În același timp, guvernul Văcăroiu, în special primul-ministru, a făcut, în ultima vreme, o serie de gafe, culminînd cu declarația televizată de vineri, în care se spunea că guvernul va introduce controlul prețurilor. Să vorbești despre această măsură cu nuanță socialistă și etatistă cu patru zile înainte de a veni la București delegația F.M.I., pentru a discuta împrumutul acordat României, este o dovadă de inconsecvență în politica de aplicare a reformei.

Prin această declarație, Nicolae Văcăroiu este exponentul unei politici antireformiste, total inadecvată deblocării finanțării de la F.M.I. Declarația de vineri adîncește prăpastia între primul-ministru și o parte din membrii Executivului.

Ministrul Reformei, Mircea Coșea și ministrul Finanțelor, Florin Georgescu cîntă pe o altă strună decît cea a primului-ministru. Măcar formal, ei sînt de partea reformei. Domnul Florin Georgescu a sancționat intențiile Guvernului de a controla Banca Națională a României, ceea ce ar fi însemnat și un centralism financiar.

Politica în doi timpi a Guvernului Văcăroiu (temporizarea și/sau accelerarea Reformei) ar putea fi un motiv de schimbare a Guvernului, el fiind practic în imposibilitatea de a guverna, datorită disensiunilor dintre membrii Guvernului. Deosebirile de vederi dintre membrii Guvernului ar putea fi aduse la unison prin schimbarea echipei guvernamentale. Problema care se pune este ce fel de guvern s-ar putea forma. P.D.S.R. are oameni în toate funcțiile-cheie și nu va dori aducerea opoziției la guvernare. O variantă rezonabilă (în condițiile creării unei imagini internaționale) ar fi formarea unui guvern de tehnocrați, independenți politic, care să ofere garanții Fondului Monetar Internațional că aplică reformele economice și are intenția să promoveze economia de piață. Vor accepta aliații guvernamentali (P.U.N.R., P.S.M., P.R.M.) această variantă?

O schimbare mai puțin plăcută ar fi formarea unui guvern fără nici un reformist. Această alternativă ar mulțumi partidele antireformiste (P.S.M., P.R.M., P.U.N.R.), dar ar ridica un mare semn de întrebare asupra intențiilor reformiste în mediile politice internaționale. Contează cum se așează forțele în P.D.S.R. și în ce măsură conducerea P.D.S.R. este dispusă să accepte reformiști autentici în Guvern. După grija acordată senatorului Adrian Păunescu, cel care a forțat demisia lui Petre Sălcudeanu, s-ar putea ca Guvernul să se încline tot mai mult spre stînga. Vineri, Guvernul parcă ar fi fost la cheremul lui Adrian Păunescu, demisia lui Sălcudeanu fiind acceptată de teama de a nu supăra P.S.M. Un indiciu despre intențiile actualului guvern va fi propunerea pentru ministrul Culturii. Dacă va fi propulsat Mihai Ungheanu, apropiat al P.S.M. și P.R.M., ar putea urma și alte concesii politice acordate aliaților guvernamentali, pînă la dispariția tuturor semi-reformiștilor din guvern. Importantă este poziția Președinției. Președintele Iliescu va propulsa un guvern reformist sau este cu mîinile legate, pisica arătată de P.U.N.R., P.S.M. și P.R.M., de abandonare a sprijinului guvernamental, putînd să muște, nu doar să miorlăie?

Un răspuns îl vom avea în această săptămînă. ■

Primim la redacție

Membrii sindicatului R.A. "Locuința" acuză conducerea de grave abuzuri

Dacă patronatul duce o campanie de amploare pentru a descoperi pe cei care au îndrăznit să informeze presa despre aceste abuzuri și probabil să ia măsuri disciplinare împotriva lor, Consiliul de Conducere al Sindicatului, întrunit în ședința de lucru din data de 23.10.1993, este de părere că aceste persoane merită protejate întrucît au dreptate într-un procent de peste 75-80%, fapt ce ne determină să întocmim acest răspuns. De altfel, conducerea sindicatului a cerut în mod expres patronatului să răspundă la orice articol din presă cu referire la unitatea noastră. În ultimele două săptămîni, în presa locală au apărut trei titluri de articole ce conțin mult adevăr.

1. Șefii au salarii de miner iar simplii salariați trag mîța de coadă.

În ultimele trei luni, șefii au luat salarii și premii substanțiale, în timp ce multe certificate medicale nu sînt plătite. Ironia soartei este că, deși toate certificatele medicale sînt semnate de sindicat, conducerea difuzează zvonul în întreprindere că sindicatul se opune plății certificatelor medicale. De altfel, cînd am solicitat în ședința de lucru să se prezinte toate certificatele medicale, economistul Chelaru Maria a refuzat acest lucru. Conducerea sindicatului a hotărît ca pînă la data de 12 noiembrie să fie plătite toate certificatele medicale.

Iată cîteva exemple de favorizare salarială a conducerii:

Constituirea fondului de premiere asupra fondului total de salarii a fost repartizat în procent de peste 40% personalului de conducere.

b) Diminuarea din oficiu cu pînă la 30% a salariului tarifar la unele persoane (bineînțeles subalterni) și acordarea din oficiu cu pînă la 30% în plus la salar (bineînțeles la toți șefii).

Aceste scheme salariale sînt deosebit de periculoase și în contradicție totală cu contractul colectiv de muncă pe care-l încalcă zilnic.

2. Dezvăluiri senzaționale la R.A. "Locuința". Dl. sing. Lupuleasa Mihai este numit pe perioadă determinată pe funcția de inginer șef. Dacă cei peste 265 de muncitori au un singur loc de muncă și cîștigă lunar 10-20 procente peste salariul de bază, dacă autobetoniera care era destinată către firma "CASA" în prezent cară zilnic 20-30 mc de beton, dacă lucrăm la șapte blocuri care sînt în stadiu avansat de finisare, dacă regia a fost dotată cu trei mijloace de transport noi și săptămîna viitoare urmează să sosească o rabă de 10 tone cu remorcă, dacă transportorul de bitum este în stare de funcționare și s-a turnat mult asfalt pe străzile Iașului, dacă regia are profit mare, toate acestea arătate mai sus se datorează dumnealui și colaboratorilor mai apropiați.

În legătură cu acuzele la adresa unor sindicaliști, precizăm:

Dumitrescu Aurel, Stan Mihai, Rener Doina nu sînt privatizați sau asociați la vreo societate particulară.

Iftimie Dumitru, primul pe lista de priorități, a locuit împreună cu soția și copilul peste 10 ani într-o garsonieră de confort redus și în prezent a primit o repartiție pentru un apartament cu două camere nedecomandate, în Cantemir.

Macovei Florea, șeful șantierului, are firmă particulară.

Stan Anișoara are liceul economic de specialitate, 23 ani vechime în muncă, timp de 12 ani a funcționat pe postul de contabil și contabil principal, a ocupat postul prin concurs, cu nota nouă, este la zi cu lucrările. Curios este faptul că cel puțin 4 colege nu au studii de specialiate, nu au ocupat postul prin concurs, sînt cu lucrările în urmă și totuși conducerea tace și face.

Niță Gheorghe și Ursaru Ioan nu au vîrsta de pensionare.

În ceea ce privește afirmația că sindicatul a dat la pace cu noua conducere, este falsă. Se pot verifica procesele verbale ale Consiliului de Administrație și chiar vă rugăm insistent acest lucru. Cît privește respectul conducerii regiei față de conducerea sindicatului, este zero. Mai mult decît atît, toți membrii de conducere ai sindicatului au primit din partea conducerii cel puțin cîte trei lovituri fiecare. Dacă arbitrul se face că nu vede, Dumnezeu ne este martor și nu-i va ierta, pentru că știu ce fac. Este în unitatea noastră o celulă care emite viruși mai periculoși decît SIDA. Un astfel de virus, purtînd numărul 21.139 din 14.10.1993 și semnat de ec. Chelaru Mihai a fost respins în totalitate de sindicatul nostru, întrucît aducea grave prejudicii regiei și salariaților, prin cererea de modificare a contractului colectiv de muncă negociat la 1.06.1993. Facem precizarea fermă că, începînd cu data de azi, 22.10.1993, nu va mai pleca în șomaj nici un salariat, dar nici nu ne vom opune atunci cînd conducerea va lua măsura de desfacere a contractului de muncă pentru indisciplină dovedită.

Sindicatul Liber Autonom R.A. "Locuința"

SISTEMUL FRANCHISING

o posibilitate de afaceri pentru întreprinzătorii lipsiţi de mijloace suficiente

■ *cele 9000 de restaurante ale firmei Mc Donald's, din 33 de ţări, reprezintă succesul unei operaţiuni de tip franchising*

Franchising-ul - o cale sigură de a porni propria afacere

Franchiser-ul este posesorul unei afaceri lansată deja pe piaţă şi care oferă unui întreprinzător particular, numit franchisee, drepturile exclusive de distribuţie a unui produs sau a unei tehnologii într-o anumită arie geografică, pentru un timp stabilit anterior. În plus, franchiser-ul oferă şi sistemul de operare, respectiv marketing, contabilitate, reclamă etc.

Avantajele sistemului franchising pentru întreprinzătorul particular:

- beneficiază de asistenţa managerială, financiară, de marketing etc. a firmei;
- utilizează o marcă cunoscută de produse sau servicii, nefiind nevoit să încerce lansarea pe piaţă a unor produse noi şi necunoscute;
- beneficiază de reclama făcută de franchiser;
- are un potenţial important de aprovizionare şi de venituri.

Dezavantajele sistemului franchising:

- întreprinzătorul are obligaţia de a se conforma unor operaţii standardizate;
- sistemul nu permite extinderea vînzărilor micului întreprinzător şi asupra altor servicii sau produse;
- competenţele sînt limitate în ceea ce priveşte problemele de aprovizionare;
- există anumite restricţii în vînzări.

Contracte de tip franchising - contracte de produs sau de marcă comercială, prin care se pun bazele relaţiei pe linie de vînzări între furnizor şi reprezentantul lui. Acesta din urmă, numit dealer, primeşte identitatea firmei cu care a încheiat contractul franchising; - contracte care privesc o serie întreagă de aspecte, nu numai desfacerea produsului, stabilindu-se în acest fel un sistem întreg de relaţii ale furnizorului cu dealerul. Acest sistem acoperă ansamblul operaţiilor dealerului, respectiv se referă la planul de dotări, strategia de marketing, controlul de calitate, sistemul de contabilitate, formarea şi perfecţionarea personalului etc.

Ray Kroc, un miliardar îmbogăţit datorită franchising-ului

În numărul din luna august 1993 al revistei "Idei de afaceri" este prezentată experienţa de succes a miliardarului american Ray Kroc, care a preluat în 1961 afacerea firmei Mc Donald's. Înţelegînd în 1955 că reţeaua de restaurante Mc Donald's poate deveni o afacere rentabilă, Ray Kroc cumpără dreptul de concesionare al acestei afaceri pentru întreaga lume. În schimbul acesteia, franchisee-ul Kroc se angajează să plătească fraţilor Richard şi Maurice Mc Donald's 0,5 la sută din profitul brut obţinut. La ora actuală, firma

Mc Donald's are o cifră de afaceri de 9 miliarde de dolari americani pe an iar franchisee-ii lui Ray Kroc aveau o cifră de afaceri de aproape 1 milion de dolari pe an şi un profit de 15 pînă la 20 la sută. **(Alin TOCAN)**

EURO DISNEY se află în impas

■ *industria distracţiilor se adaptează crizei* ■ *proiectele de dezvoltare viitoare rămîn deocamdată îngheţate* ■

Parcul de distracţii Euro Disney, care a acumulat în cele nouă luni de la inaugurare pierderi cifrate la 1,5 miliarde franci francezi (260 milioane dolari), a anunţat joi o revizuire a tarifelor de intrare şi cazare în hotelurile sale, informează France Presse. "Principalul obiectiv este de a face ansamblul Euro Disney mai accesibil unui cît mai mare număr de vizitatori", a declarat directorul general al parcului, Philippe Bourguignon. Potrivit declaraţiilor acestuia, parcul s-a confruntat cu cereri ceva mai mici decît cele estimate anterior, ceea ce a determinat conducerea să practice o reducere a preţurilor. Astfel, preţurile percepute de hotelurile de lux vor rămîne neschimbate, adică între 260 şi 175 dolari camera/zi. Cele ale hotelurilor de confort mediu vor fi diminuate cu 20 %, iar cele ale singurului hotel de confort redus vor fi micşorate cu 30 % în "sezonul mort". Iniţial, conducerea Euro Disney a apreciat că poziţia hotelurilor, în chiar incinta parcului de distracţii, justifică preţurile ceva mai mari. Prin măsura adoptată acum, preţurile cazării vor fi aliniate celor practicate de hotelurile pariziene de aceleaşi categorii. În plus, managerii grupului consideră că scăderea cererii este temporară şi sînt convinşi că nu a fost supraestimată capacitatea de cazare. Micşorări de preţuri vor fi operate şi în restaurantele parcului, ca şi la chioşcurile de suveniruri, care reprezintă circa 20 % din cifra de afaceri ale grupului. Şi la taxa de intrare în parc va fi introdus un tarif redus pentru perioada sezonului rece. Din noiembrie, preţul unui bilet pentru adulţi va fi de 31 dolari, iar cel pentru copii de 22 dolari, faţă de preţurile practicate acum, care sînt de 40, respectiv 26 dolari. Bourguignon a mai anunţat că proiectul unui al doilea parc, axat pe cinematografie, rămîne "îngheţat" pînă la definitivarea "restructurării financiare" a grupului, prevăzută pentru primăvara anului viitor. **(Mediafax)**

FORTUS Iaşi - începutul relansării economice

■ *"Orice zvon despre viitoarele disponibilizări de personal este neadevărat pentru că sub numărul de 6500 de salariaţi firma noastră nu poate exista" - declară directorul general Gheorghe Cojocaru*

În ultimii patru ani, firma FORTUS, cea mai mare societate comercială cu profil de construcţii de maşini din Iaşi, a trecut printr-o perioadă de restructurare economică. Aceasta s-a datorat în special perioadei de tranziţie a întregii economii româneşti, obligată să treacă de la sistemul economiei supercentralizate la cerinţele concurenţei libere, ale cărei baze constau în principiul corelării producţiei în funcţie de cerere şi ofertă.

În opinia directorului general al firmei, Gheorghe Cojocaru, una dintre principalele probleme ale societăţii FORTUS este cea a lipsei de prezentare în străinătate. "Au fost situaţii cînd partenerii noştri externi au rămas foarte uimiţi de capacitatea de prelucrare a societăţii noastre. Cred că unii dintre ei aveau impresia că nu există prea mari deosebiri între România şi ţări ale Africii", a declarat Gheorghe Cojocaru. Una dintre posibilităţile de rezolvare a situaţiei constă în iniţierea unui colectiv care să se ocupe numai de atragerea investitorilor străini în zonă prin intermediul Agenţiei Române pentru Dezvoltare.

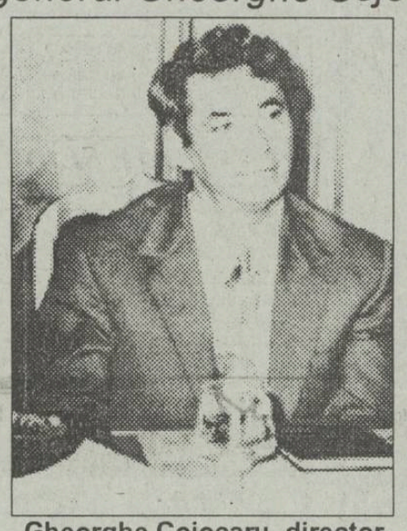

Gheorghe Cojocaru, director general al SC FORTUS SA

Referitor la situaţia eventualelor disponibilizări de personal, în legătură cu care circulă multe zvonuri, Dumitru Ignat, unul din managerii firmei, a afirmat că, după negocierea salariilor, s-a ajuns la necesitatea păstrării unui număr de aproximativ 6800 de salariaţi. Diferenţa pînă la 7100 oameni, cît sînt acum, va fi rezolvată prin plecări naturale, respectiv cei care vor avea abateri deosebite vor renunţa singuri la posturile pe care le ocupă datorită incapacităţii de adaptare la noile cerinţe de lucru ale firmei.

"Sistemul bancar din România are o mulţime de carenţe pe care trebuie să le elimine, încercînd să se alinieze la sistemele similare din Occident", a declarat Gheorghe Cojocaru. Mai concret, este vorba despre situaţia înregistrată, de exemplu, la Banca Comercială Română, care are un plafon de credite. În aceste condiţii, eventualele solicitări de împrumut ale unei firme de mărimea FORTUS-ului întîmpină anumite greutăţi. Pentru rezolvarea unor asemenea situaţii ar fi necesară crearea unui fond de împrumut special pentru societatea comercială în cauză. **(A. TOCAN)**

"Bună dimineaţa, România!"

Opiniile a doi participanţi străini la etapa de la Iaşi

JACQUES DELALEUF, directorul marketing-publicitate al revistei "Capital": "Faţă de etapa care s-a desfăşurat la Braşov în ziua de 8 octombrie şi unde s-a vorbit mai mult despre trecutul decît despre viitorul privatizării, la Iaşi au fost discuţii libere. Sesizarea unor probleme ale procesului de privatizare cu care se confruntă micii întreprinzători particulari este binevenită. Personal, sînt mulţumit de organizare şi de faptul că sînt un număr mare de participanţi. Aceasta demonstrează implicarea oamenilor în pornirea şi derularea unei afaceri proprii, singura care poate asigura refacerea economică de care are atîta nevoie România astăzi."

FRANK SHARMAN, consultant voluntar din partea Canadei: "Procesul de privatizare necesită existenţa unui dialog permanent între întreprinzătorii particulari, pe de o parte, dar şi o atitudine favorabilă a populaţiei faţă de acest proces. Perioada de restructurare prin care trece economia românească la ora actuală a evidenţiat faptul că privatizarea are nevoie de oameni dinamici, care cred că se pot găsi uşor în sectorul economiei particulare. Chiar şi în străinătate, un exemplu îl constituie Canada, marile companii trec printr-un proces de restructurare economică. Părerea mea este că viitorul României depinde de reuşita privatizării". **(Alin T.)**

"Prea puţini investitori revin la Iaşi"

■ *declară vice-primarul Iaşului, Vasile Dumitriu*

În întreaga Moldovă, privatizarea se confruntă cu marile dificultăţi cauzate de lipsa infrastructurii.

- În ce mod s-a implicat Primăria ieşeană în procesul privatizării?

- În prima fază, dată fiind orientarea cererii, Primăria a repartizat spaţii societăţilor comerciale. Acţiunea a continuat după apariţia reglementărilor în vigoare prin scoaterea la licitaţie a unor spaţii pentru agenţii economici. În cursul acestui an am scos la licitaţie prin concesionare terenuri pentru amenajarea de unităţi comerciale provizorii (o serie de chioşcuri care în ultima vreme capătă o formă mai estetică) vizînd unele locuri în care venim atît în sprijinul cumpărătorului cît şi al licitantului. Întrucît agenţilor economici, indiferent de capital, le cerem o amenajare corespunzătoare a spaţiilor, montarea firmelor luminoase este absolut necesară. Deşi spaţiile de producţie sînt mai puţin numeroase, viitorul aparţine acestei activităţi şi serviciilor.

- Ce firme puternice au investit în Iaşi?

- Majoritatea celor care au venit cu capital străin au o contribuţie minoră. Coca-Cola este cea mai mare realizare a ieşenilor. Acesta este investitorul cel mai mare. Altul puternic nu s-a mai găsit. Coca-Cola a venit într-un moment foarte prielnic. Fabrica a fost construită într-o zonă mlăştinoasă, pe o porţiune din terenul Staţiunii de cercetare şi creştere a bovinelor. Această staţiune poate face într-adevăr cercetare cu profitul realizat. În rest, mulţi au privit şi au plecat...

- Cît de cooperantă cu întreprinzătorii particulari este Primăria?

- Cel care vine nu este ţinut deloc. Numai cît îi controlăm documentele, verificăm terenul şi îi dăm drumul imediat. Numai să-l vedem că porneşte şi realizează ceva. De multă vreme aşteptăm un fabricant de produse zaharoase. Avem un spaţiu care îşi aşteaptă investitorul şi care, actualmente, zace nefolosit. Acesta este doar un exemplu, dar pentru orice investitor care ar apărea noi am avea propuneri.

- Se remarcă o oarecare lipsă de interes a investitorilor străini. De ce?

- Nu cunosc cauzele. Deşi place la toată lumea, nimeni nu revine. Probabil că ne lipseşte un aeroport internaţional. Noi avem condiţii să modernizăm actualul aeroport. Am mărit deja pista cu vreo 200 m. Dacă am avea finanţare, am ajunge la 2500 m şi ar putea ateriza orice tip de avion.

- Ce trebuie făcut sau refăcut pentru a accelera privatizarea?

- Ar trebui pus la punct cadrul legislativ şi îmbunătăţite legăturile cu forurile răspunzătoare de mersul privatizării. Investitorii sînt opriţi de obicei în Bucureşti. Ar fi bine să le fie recomandat şi Iaşul. Este necesară revederea cadrului legislativ economic.

Procesul de modernizare a oraşului are o mare problemă: cu tot respectul pentru proprietarii terenurilor, ar trebui să apară o nouă lege a exproprierilor. **(a consemnat George Vulcănescu, redactor al săptămînalului "Capital")**

Managementul conflictului

Cauzele conflictelor

■ *Interdependenţa sarcinii*

Două tipuri de interdependenţă de sarcină sînt favorabile apariţiei conflictului. Primul tip îl reprezintă interdependenţa secvenţială, în cazul cînd un individ sau grup de muncă este dependent strict de altul. De exemplu, chelnerii unui restaurant sînt mult mai dependenţi de bucătari decît invers. Pentru a-şi putea servi prompt clienţii de la mese, chelnerii depind de "viteza" cu care bucătarii prepară produsele culinare solicitate. Surse de conflict pot apare între grupurile situate prin natura procesului în amonte şi în aval: între proiectanţi şi executanţi. Conflictele între angajaţi apar deseori pentru că subalternii depind de linia ierarhică pentru a-şi implementa ideile. Al doilea tip de interdependenţă de sarcină este interdependenţa reciprocă. De pildă, angajaţii serviciului de aprovizionare ai unei firme solicită de la ingineri explicaţii detaliate, pentru a putea negocia cu furnizorii materiale la costuri scăzute. De regulă, descrierea incompletă a postului sau funcţiei, lipsa de claritate în fixarea obiectivelor specifice şi în trasarea sarcinilor generează conflicte.

■ *Identificarea resurselor*

Posibilităţile de conflict sînt mult mai mari cînd resursele materiale şi umane sînt limitate. Conflictele sînt aproape iminente atunci cînd firma este în pragul falimentului, în blocaj financiar sau în incapacitate de plată. Lipsa fondurilor pentu plata salariilor la timp, pentru aprovizionarea în avans cu materii prime, pentru plata energiei, pentru retehnologizare şi informatizare etc. conduc la scăderea productivităţii, eficienţei şi, implicit, la surse de conflict.

■ *Incompatibilitatea scopurilor*

Membrii unei organizaţii sau ai unor compartimente urmăresc de multe ori scopuri sensibil diferite.

■ *Barierele de comunicare*

Este un truism că mesajele şi deciziile conducerii trebuie să fie cunoscute cu maximum de rapiditate şi precizie de către toţi salariaţii. În unele organizaţii o parte din mesaje se pierd pe drum sau ajung mult "distorsionate". În aceste condiţii, angajaţii încearcă sentimente de frustrare, generatoare de conflict.

■ *Diferenţele între indivizi*

Într-o organizaţie sînt oameni cu trăsături de personalitate, comportamente şi capacităţi diferite, cu un potenţial de muncă şi creaţie care variază în limite foarte largi. Unul este talentat şi deştept; altul este pedant, vulnerabil şi niciodată nu se dă bătut, lucrează după standarde ridicate proclamate zgomotos; altul este energic, nu vorbeşte niciodată de realizări, este izolat şi nu doreşte să fie controlat; altul înfruntă pe şefii ierarhici şi încalcă regulile firmei ş.a.m.d. Acest "mozaic" de personalităţi poate genera stări conflictuale. Sursa cu impactul cel mai mare o poate constitui incompetenţa echipei de conducere, care mai devreme sau mai tîrziu va duce firma în pragul falimentului. Felul de a se purta cu subalternii, adică stilul de conducere poate provoca stress în rîndul salariaţilor, prin menţinerea unor relaţii de muncă încordate.

■ *Proiectarea defectuoasă a sistemului de recompensare*

Neconcordanţa dintre recompensele materiale şi morale, importanţa profesiei/funcţiei, gradul de competenţă şi rezultatele muncii prestate sînt de multe ori generatoare de conflict. Cel mai recent exemplu de proiectare defectuoasă a sistemului de retribuţie, combinat cu refuzul de a negocia cu sindicatele, îl constituie cazul "mecanicilor de locomotivă" de la S.N.C.F.R., care a determinat prelungita grevă a acestei categorii de salariaţi, soldată cu pierderi de peste 50 miliarde lei, enorme pentru starea actuală a economiei naţionale! **(Eugen RĂPĂ)**

Tipul întreprinzătorului particular

Succesul în afaceri înseamnă corectitudine

Giustozzi Giuseppe, patronul italian al firmei GI & GI, cu profil comerţ import-export şi intermedieri, cu reprezentanţe în Europa, şi-a început afacerile şi la Iaşi, fiind deţinătorul a 80 % din acţiunile Casei Italiene "Carina". Aceasta este profilată pe comercializarea produselor de marochinărie, încălţăminte, veselă bucătărie inox şi, mai nou, ceramică.

- Pentru extinderea afacerilor, de ce aţi ales România?

- Consider că în Europa de Est, respectiv în România este nevoie de un nou mod de lucru, diferit celui din anii comunismului, de experienţă, de tehnologii noi. Preconizez deschiderea unei fabrici de încălţăminte la Iaşi, cu echipament tehnic din Italia şi mînă de lucru autohtonă.

- Care este punctul de vedere vis-a-vis de întreprinzătorii particulari din România şi calităţile unui om de afaceri?

- La dumneavoastră sînt create toate condiţiile pentru ca o persoană privată să-şi înceapă propriile afaceri, dar aceasta necesită maximă sinceritate, punctualitate, corectitudine. Succesul în afaceri constă în aceea că trebuie să porneşti încet, sigur, dar fără pierderi, şi în nici un caz mizînd pe cîştiguri peste noapte. O afacere trebuie să aibă bătaie lungă, pentru a fi profitabilă.

- Ce proiecte de viitor aveţi în privinţa afacerilor din România?

- Prin scrisori şi invitaţii oficiale, intenţionez să pun în legătură oameni de afaceri din Iaşi cu cei din provincia Macerata, în vederea unor schimburi de experienţă şi colaborări. **(A consemnat George IGNAT)**

CARNETUL ZILEI
LUNI, 25 octombrie 1993

✝ **SF. Mc. Marcian, Martirie şi Anastasie**

3 - 17° C

VREMEA

Vremea va intra într-un proces de răcire. Cerul va prezenta înnorări accentuate în cursul zilei, cînd va ploua pe arii extinse. Ploile pot avea şi caracter de aversă. Vîntul va prezenta intensificări şi va predomina din sector nord-vest. Temperatura aerului va fi în scădere, cu maxime cuprinse între 7 şi 17 grade, iar minimile vor oscila între 3 şi 7 grade. **(Elena BÎRJOVEANU - Centrul de Prevedere a Vremii Bacău).**

TV BUCUREŞTI

TVR 1 - 13,00 Calendar ■ 13,30 1001 audiţii ■ 14,00 Actualităţi ■ 14,10 TVR Iaşi ■ 15,00 TVR Cluj-Napoca ■ 16,20 Magazin agricol ■ 16,50 Actualităţi ■ 17,00 Emisiune în limba maghiară ■ 18,30 Şlagăre pe portativ ■ 19,00 O viaţă pentru o idee ■ **19,30 Desene animate ● 20,00 Actualităţi** ■ 20,45 De luni pînă luni ■ **21,15 Teatru TV: " Generaţia de aur" - Promoţia 1956 a Institutului de Artă Teatrală şi Cinematografică " I.L. Caragiale"** ■ 22,55 Tranşeele cerului (I) ■ 23,30 Actualităţi ■ 23,40 Repriza a treia.

TVR 2 - 14,00 Actualităţi ■ 14,10 Secolul nostru (7) ■ 15,00 Repere etno-folclorice ■ 16,00 TVE Internacional ■ 16,30 Film serial: Oshin (10) ■ **17,00 Veniţi cu noi pe programul doi** ■ 20,00 Video-satelit ■ 21,00 TVM ■ Mesager ■ 21,30 Limbi străine (■ engleză americană) ■ 22,00 TV5 Europe ■ **22,30 Film serial: Navarro (Franţa, 1990).**

RADIO NORD-EST
(70,76 MHz)

12,30 Deschiderea programului; Ştirea Zilei; Magazin Muzical NORD-EST (13.00; 14.00; 15.00 Ştiri) 15,05 Magazin NORD-EST (Infosport; Financiarul) 17,10 Punctul pe I; 17.30 Închidrea programului

RTV EUROPA NOVA
● **Radio (72,92 MHz) - program între orele 6 - 24:** 6,30-8,30 Matineu Europa Nova (din cuprins: ştiri, muzică, avanpremieră, revista presei locale) ● 9,00 Ştiri ● 9,40 "Azi, de secole" ● 12,00 Observator ● 15,30 Ştiri ● 16,30 Ştiri ● 17,30-19,30 După amiezile noastre (ştiri, muzică, divertisment) ● 20,30 Ştiri ● 24,00 Închiderea programului.

● **TV (canalul 54, sunetul pe 5,5 MHz):** 20,00 Desene animate (Albă ca Zăpada, partea a doua) ● 20,30-22,40 Ore Britanice. Din cuprins: ● 20,20 "Marea Britanie" (documentar) ● 21,10 Învăţămîntul în limba engleză la Iaşi ● 21,40 Film artistic ("Arşiţă şi praf", partea I-a) ● 21,00 Meridian Europa Nova (ştiri) ● 21,30 Azi, la Iaşi (ştiri locale ● 22,40 Videoclip '93 ● 23,00 Închiderea programului.

RADIO VOX T
Program 0-12.30; 17.30-24.00 (6-6.30, 18-19.00, 21-21,30 transmisiuni ale programului BBC în limba română);

RADIO IAŞI
6,00 Dimineţile noastre ● 8,00 Buletin de ştiri ● 8,10 Fluieraş de fag, mult zice cu drag ● 8,30 Jurnalul artelor ● 9,00 Radiosfera ● 12,00 Buletin de ştiri ● 12,30 Corespondenţa radio - Muzică uşoară ● 13,00 Radiojurnal Bucureşti ● 13,20 Program muzical ● 13,30 Orele muzicii - Reluare ● 15,00 Grai şi suflet românesc ● 15,30 Farmecul operetei. ● 16,00 Radiojurnal ● 16,15 Radiograme ● 18,20 Corespondenţa radio - muzică populară ● 19,00 Ştirile serii ● 19,10 Ancheta radio ● 19,30 Radio-sport ● 20,00 Expomelodii ● 21,00 Evenimentele zilei ● 21,20 HIT-uri internaţionale.

EXPOZIŢIE
În holul de marmură al facultăţii de Istorie al Universităţii "Al. I. Cuza" din Iaşi se va deschide expoziţia intitulată "Trăiască Regele" prilejuită de aniversarea zilei de naştere a Majestăţii Sale Mijai I.

TEATRU
La Teatrul Naţional din Iaşi, Sala Studio, luni, 25 octombrie ora 18,00 se joacă spectacolul cu piesa "D'ale carnavalului" de I. L. Caragiale.

OPERĂ
Opera Română din Iaşi prezintă la ora 18,30 baletul în trei acte "Esmeranda" de C. Pugny.

FARMACII DE GARDĂ
Farmacia nr. 2 Piaţa Unirii

CINEMATECA PENTRU STUDENŢI
Ora 17.00 - "Dulcea pasăre a tinereţii (1962, SUA0, regia Richard Brooks, cu Paul Newman.

Ora 19.30 - "Glissando" (1982 - România), regia Mircea Daneliuc, cu Ştefan Iordache.

CINEMATOGRAFE
● Cinematograful **" Victoria"** (telefon: 112502); 22-28. X. 1993, orele: 9;11;13; 15;17;19; **" Formidabilul 2"**; Producţie S.U.A., 1992. Parodie. Premieră. În completare: "Mister Bean dă examen" (scheci umoristic). Premieră.

● Cinematograful **" Republica"** (Telefon: 114327); 22-28. X. 1993, orele: 9;11;13; 15;17;19 **" Pasiune fără limite".** Producţie S.U.A., 1993. Thriller psihologic. Premieră.

● Cinematograful **" Copou"** (Telefon: 145738) 22-28.X. 1993, orele: 9; 11; 13; 15; 17; 19 **" În pat cu duşmanul"**. Producţie S.U.A., 1991. Thriller psihologic.

● Cinematograful **"Dacia"** (Telefon: 164740) 22-28.X.1993, orele: 9; 11; 13; 15; 17; 19 **" Gladiatorul"**. Producţie S.U.A., 1992. Dramă.

● Cinematograful **" Tineretului"** (Telefon: 117178); 22-28.X.1993, orele: 9;11;13; 15; 17;19; **" Ţestoasele Ninja 3"**. Producţie S.U.A., 1992.

● Videoteci
- La sala mică a cinematografului "Republica"(orele: 10; 12;14;16;18;20)
- Sala din str. Sf. Andrei, nr. 17 (orele: 9;11;13;15;17;19)

MÎINE

■ Se aniversează 133 de ani de la semnarea actului de Fondare a Universităţii "Al. I. Cuza" Iaşi, ca primă universitate din ţară. La ora 8,30 va avea loc un simpozion omagial în aula "M. Eminescu". În cadrul acestei manifestări va fi susţinută o conferinţă cu tema: "Deontologia şi etica limbajului" de către prof. dr. Eugeniu Coşeriu de la Universitatea din Tülmigen; vor fi conferite şi titluri de "Membru de onoare al Senatului Universităţii «Al.I. Cuza»".

■ La Teatrul Naţional din Iaşi, la ora 19,00 va avea loc spectacolul cu piesa "Proştii sub clar de lună" de Teodor Mazilu.

TELEFOANE UTILE

☎ SALVARE: 961
☎ POMPIERI: 981
☎ POLIŢIE:
Inspectoratul Judeţean 146666, 140020, 146840; Municipiu - 146850: Serviciul Circulaţie - 140070.
☎ AGENŢIA C.F.R.: 147673
☎ INFORMAŢII GARĂ: 146333
☎ AUTOGARĂ: 146587
☎ TAXICOM, dispecerat: 953, 146593
☎ AGENŢIA TAROM: 115239
☎ INFORMAŢII AEROPORT: 178126
☎ STAŢII PECO: Baş Ceauş - 176865; Aurel Vlaicu - 175812; Bucium - 132891; Crişan - 112182; Păcurari - 164142; Sărărie - 147480.
☎ DISPECERATE: R.A. Gaz-Metan - 141737; R.A. Apă-Canal - 142451; Renel - 147070, deranjamente - 147070; Termoficare - 141956; R.A. Locuinţa - 112434; Telefoane - Deranjamente - 921; Protecţia mediului - 147010.
☎ GARDA FINANCIARĂ: 114065, 112427.
☎ ADMINISTRAŢIA FINANCIARĂ: 143030
☎ NOTARIAT: 147574
☎ TRIBUNAL: 146300
☎ PROCURATURĂ: 146630
☎ CAMERA DE COMERŢ: 117757
☎ CENTRUL MILITAR JUDEŢEAN: 146370
☎ HOTELURI: Moldova - 142225; Traian - 143330; Unirea - 142110; Sport - 137817.
☎ POLICLINICA CU PLATĂ: triaj informaţii - 117244
☎ OFICIUL JUDEŢEAN PENTRU PROTECŢIA CONSUMATORILOR: 145392

S.C. GASTROCOM S.A. IAŞI
Str. Anastasie Panu nr.36, bl. 1-B
oferă spre vînzare, în condiţii avantajoase, următoarele **spaţii comerciale:**
- Spaţiul comercial - Ţuţora - Str. Bucium bl.A 1-2, în suprafaţa de 384,56 mp.;
- Spaţiul comercial - bl. 968 CUG - Şos. Nicolina, Iaşi, în suprafaţă de 449,58 mp.
Informaţii la telefon 114637.

MICA PUBLICITATE

AUTO-MOTO

● Vînd motor Skoda S.100 demontat. Tel. 171438.

CASE, TERENURI

● Urgent, cumpăr garsonieră confort I. Plata avantajos (în lei sau valută). Tel. 140400.

VÎNZĂRI

● Vînd var şi peşte viu, non-stop. Str. Trei Fîntîni, Şos. Bucium, Tomeşti, lîngă serele Vlădiceni. (12658)

● Vînd cazan aramă - 30 l. Tel. 165280, după ora 20,00.

● Vînd urgent societate cu spaţiu amenajat şi marfă, zonă centrală, 3500 $ sau 51 % cu 2000 $. Tel. 146023. (12753)

● S.C. UNICAS S.R.L., str. Eternitate nr. 4 (Podu de Fier), vă pune la dispoziţie la cele mai accesibile preţuri: tv color "Nei" cu telecomandă, garanţie 2 ani; lăcăte China, într-o gamă diversă; broaşte yală China. Vizitaţi-ne, spre convingere!

ÎNCHIRIERI

● Închiriez spaţiu comercial, 200-400 mp. Tel. 162340. (12744)

● Închiriez apartament 2 camere, mobilate, parter, baie, bucătărie, balcon, hol, telefon, încălzire centrală, în zona Stejar, contra valută sau lei, negociabil. Răspuns la Margareta Anseghian, telefon 176401, după orele 17,00. (12752)

SCHIMBURI

● Schimb apartament 2 camere cu similar Bucureşti. Tel. 172557.

● Schimb apartament 3 camere şi Oltcit 1990 cu apartament 4 camere, zona I. Tel. 113523. (907906)

● Schimb apartament 2 camere, confort I, str. Primăverii, cu similar, cartier Tătăraşi sau T. Vladimirescu. Tel. 173914, după ora 16,00.

PIERDERI

● Pierdut carnet C.E.C. cu limită de sumă eliberat de B.R.D. Iaşi pe numele S.C. MASTER'S S.R.L. Iaşi. Îl declar nul. (12758)

OFERTE SERVICII

● Filmări video de calitate. Tel. 141672, 142528. (12535)

● Execut lucrări dactilografie. Tel. 129204.

● Societatea comercială GAMA S.R.L. asigură transport persoane în Germania, săptămînal. Relaţii la telefon 153840, 163846.

LOCURI DE MUNCĂ

● S.C. BUCIUM S.A. Iaşi, Şos. Bucium nr. 23, angajează traducător limba engleză, de preferinţă student-studentă, anul III-IV studii. Relaţii la telefon 135063 sau 130820, int. 138.

● Leagănul de copii Iaşi, cu sediul în Iaşi, strada Vasile Lupu nr. 80, organizează în ziua de 11 noiembrie a.c., ora 9,00, concurs pentru ocuparea unui post de instructor de educaţie la Secţia de recuperare neuropsihomotorie infantilă, din strada Sf. Andrei nr. 25.A. Condiţii: absolvenţi ai Liceului Pedagogic sau ai Institutului Pedagogic de 3 ani. Solicitanţii vor depune următoarele acte: cerere de angajare; copie xeroxată a diplomei de absolvire; autobiografie; recomandarea de la ultimul loc de muncă sau de la Liceul Pedagogic (Institutul Pedagogic) pentru cei care au mai fost angajaţi în muncă. Tematica pentru concurs este afişată la sediul unităţii din strada Vasile Lupu nr. 80.

● Societatea Comercială "Moldova Tricotaje" S.A. Iaşi angajează prin concurs şef secţie pentru U.A. din Păcurari. Concursul va avea lor pe data de 8 noiembrie 1993. Condiţii de participare: inginer în specialitatea tricotaje-confecţii; vechime minimă de 4 ani; cunoştinţe în domeniul finisaj-textile. Relaţii suplimentare la biroul personal al societăţii, la telefon 134470, int. 143.

DIVERSE

● FEDERALCOOP Iaşi organizează pe data de 29 octombrie 1993, ora 10,00, la sediul său din Iaşi, str. Sf. Lazăr nr. 39-41, licitaţie pentru vînzarea următoarelor spaţii: baracă metalică - din com. Ciurea; magazie metalică - din com. Ciurea; clădire (sediul birourilor cooperaţiei) din Ciurea; spaţiu comercial "Gară" - din Podu Iloaiei; clădire (sediul birourilor cooperaţiei) din Erbiceni; sector zootehnic (grajd) - din Românesti. Relaţii la FEDERALCOOP Iaşi, telefon 142160, int. 51.

FELICITĂRI

● Cu ocazia împlinirii vîrstei de 54 de ani, soţia şi copii urează scumpului Constantin Tacu, din Mirosloveşti, un călduros "La mulţi ani!".

MATRIMONIALE

● **Italian, patron office import-export diamante, pietre preţioase şi aur, absolut singur înăuntrul sufletului, necăsătorit, stare materială foarte bună, 48 ani, cu spiritul încă tînăr, prezentabil, de o fidelitate absolută, nebăutor, nefumător, maximă seriozitate, caut exclusiv domnişoară/doamnă tînără, frumoasă, afectuoasă, 20/35 ani, chiar şi divorţată, interesată de cunoaşterea mea doar în scopul unei căsătorii din dragoste. Scrieţi-mi, ataşînd o fotografie. Adresa mea: Camerin Giorgio, Via San Salvatore 38/F, Valenza (AL), Italia, tel. 0131/953117. NB. Telefonare non serve, non voglio/Scrievete-mi tassativamente in italiano, non importa errori, per foto intendo faccia, fronte e profilo, intera persona, in piedi, fronte e profillo, la descrizione deve esser dettagliata piu'possibile, e'inutile scrivere senza i requisiti richiesti, la lettera verra'cestinata. Se dopo i tempi tecnici postali non ricevete riposta, la riposta vi e'gia stata data e'negativa non solecitate grazie. Tutto si fara'per corrispondeza fino alla mia decisione d'incontro.**

DECESE

✝ **Copiii - Mihai şi Mihaela, părinţii, fraţii şi cumnaţii anunţă decesul dragului lor PISICĂ COSTICĂ, fost sudor la Nicolina. Înhumarea, marţi, 26 octombrie, orele 12,00, la cimitirul Eternitatea. (12759)**

✝ **Cu adîncă durere în suflet, soţia - Maria, copiii - Eugen, Maricica, Silvia, Costel, Viorel, nepoţii şi unchiul Constantin Iftode anunţă încetarea din viaţă a celui care a fost COSTACHE NETCĂ, în vîrstă de 63 de ani. Înmormîntarea va avea loc marţi, 26 octombrie, ora 13,00, în comuna Aroneanu, sat Rediu-Alde. Dumnezeu să-l odihnească în pace! Regrete eterne!**

CONDOLEANŢE

● Diriginta şi elevii clasei a V-a A, de la Şcoala Generală nr. 4 Iaşi sînt alături de elevul Anton Andrei, în momentele grele cauzate de dispariţia prematură a mamei şi transmit condoleanţe familiei.

● Colectivul Institutului de Cercetări Textile Filiala Iaşi transmite sincere condoleanţe şi este alături de d-na Copilu M. la marea durere pricinuită de dispariţia soţului, prof. ing. VASILE COPILU. (12760)

● Familia Ioniţă regretă profund decesul blîndului CONSTANTIN CHELSĂU. A trăit ca un creştin înţelept, iubindu-şi cu toată dragostea familia. Să-i fie ţărîna uşoară.

● Nepotelul Paul Constantin regretă plecarea prea grăbită a bunicului, CHELSĂU CONSTANTIN. Promit, dragă bunicule, cînd voi fi mare să-ţi port cu cinste numele. Odihneşte-te în pace!

HOROSCOP

BERBEC
(21 mart. - 20 apr.)
Vă pregătiţi pentru o lungă campanie, fie în dragoste, fie în profesiune. Ca de obicei, v-aţi înarmat pînă în dinţi şi nu concepeţi să pierdeţi războiul. Dozaţi-vă efortul.

TAUR
(21 apr. - 20 mai)
Aţi început să găsiţi drumul în afaceri, după o lungă perioadă în care aţi tatonat terenul "tranziţiei". Mai greoi din fire, v-aţi devotat pînă acum muncilor de rutină. Abia acum, la orizont a apărut iniţiativa.

GEMENI
(21 mai- 21 iunie)
Spiritul organizatoric este dublat de o reală flexibilitate în relaţia cu oamenii. Fiţi însă mai temperat cu sarcasmele şi nu-i descurajaţi pe cei lipsiţi de spirit speculativ prin remarcile dumneavoastră.

RAC
(22 iun - 22 iul.)
Săptămîna începe pentru dumneavoastră liniştită şi încărcată de promisiuni neaşteptate. Acceleraţi, însă ritmul, s-ar putea să v-o ia alţii înainte. Chiar şi în dragoste trebuie să fiţi pregătit să reacţionaţi cu mai multă promptitudine.

LEU
(23 iul.-22 aug.)
Sînteţi o fire care nu suportă să i se schimbe un program o dată stabilit. Vă plac surprizele, dar nu acelea care vă răstoarnă proiectele. Reformulaţi-vă grabnic poziţia şi controlaţi-vă nervii.

FECIOARĂ
(23 aug. - 22 sep.)
Gaura în buget nu este chiar atît de catastrofală cum vi se pare la prima vedere. Strîngeţi şurubul, păstraţi-vă cumpătul, nu daţi vina pe alţii. De data asta n-aţi fost prevăzător.

BALANŢĂ
(23 sep. - 22 oct.)
Starea visătoare nu este bună acum, cînd vi se oferă posibilitatea unei ascensiuni rapide. Treziţi de urgenţă spiritul practic, amînaţi bucuriile dragostei. În familia, lăsaţi grijile în seama altuia.

SCORPION
(23 oct. - 21 nov.)
V-aţi scufundat cu totul în melancolie. Pasa proastă este, vă asigur, de foarte scurtă durată. Nici măcar nu aveţi motive reale să vă plîngeţi. Nu sînteţi singur pe lume.

SĂGETĂTOR
(22 nov. - 21 dec.)
Cred că este momentul să veniţi dumneavoastră cu steagul păcii în mînă, alţii au făcut-o de atîtea ori fără să se fandosească. Indiferent de natura gafei, buna dispoziţie şi căinţa vă readuc prietenii aproape.

CAPRICORN
(22 dec. - 19 ian.)
Nu mai priviţi lucrurile pînă la ultimele consecinţe. În felul acesta nu veţi ieşi niciodată din scepticism. Dacă luaţi numai partea rea a lucrurilor nu vă veţi bucura niciodată cum se cuvine de prezent.

VĂRSĂTOR
(20 ian. - 18 febr.)
De data aceasta vi se pare că v-aţi devotat unei cauze superioare. Analizaţi mai bine lucrurile şi veţi constata că scopul nu merită efortul pe care îl faceţi. Atenţie la sănătatea nervoasă.

PEŞTI
(19 feb. - 20 mart.)
Perspectiva unui cîştig imediat vă poate face să riscaţi inutil. Dacă vreţi într-adevăr să vă atingeţi scopul, nu mai fiţi atît de precipitat.

LEGENDA:
- vă paşte ghinionul
- prudenţa e mama înţelepciunii
- n-aveţi nimic de pierdut
- şansa vă surîde

PRECIZIE CALITATE FIABILITATE

S.C. AGMUS S.A
Calea Chişinăului nr 32, tel 098/ 135651
vă oferă următoarele prestări servicii şi produse:

● Maşină de ambalat prin vidare MAV 100
● Linii de prelucrat produse de panificaţie şi patiserie (malaxor, cuptor, etc.)
● Linii tehnologice pentru carne şi preparate din carne

Betonieră de 120, 160, 250 l.
Batoză de porumb
Valţuri de moară

■ Maşini şi utilaje pentru obţinerea materialelor de construcţie (mortar, cărămizi, ţigle).
■ Reparaţii curente, reparaţii capitale şi modernizări la maşini unelte, instalaţii şi utilaje.

Utilaj alimentar la temă
Maşină multiplă de tîmplărie MMT 17
Moară cu ciocănele pentru furaje

Brumări şi cromări
Tratamente termice

EDITOR
Nord-Est s.r.l.
Str. Smârdan nr. 5
Tel. 17.25.57 (centrala)
Fax 14.45.77

Preşedinte
Alexandru LĂZESCU
Vicepreşedinţi
Florin ZAMFIRESCU
Cezar CALUSCHI
Director executiv
Gabriel RUSU

Monitorul
Monitorul express
Str. Smârdan nr. 5
Tel. 17.25.57 (centrala)
Fax 14.45.77
Director onorific: AUREL LEON

DAN RADU
redactor şef
OVIDIU ŞIMONCA
redactor şef adjunct
TUDOR AGAVRILOAEI
secretar general de redacţie

EVENIMENT: TONI HRIŢAC (şef secţie), Mihaela Cănănău, Dan Fodor, Cristian Hanganu, Dumitru Hariga, Dragoş Huţanu, Silviu Labeş, Cristina Leca, Cristian Medeleanu, Sorin Simon, Adina Scutelnicu, Ovidiu Scutelnicu, Săndel Tacu.

FOTOREPORTER: Constantin Plop

POLITIC: Radu Meşniţă, Lucian Postu, Cristian Racu

ECONOMIE: COSTEL STROESCU, Mihaela Brezeanu, Alin Tocan.

REPORTERI SPECIALI: Vasile Cojocariu, Dorin Popa

SPORT: G.I.NICOLAE, Leonard Cănănău, G. Anghel, Victor Grădinariu, I.C. Teodor

REDACTOR DE SERVICIU: Ion N. Oprea

GRAFICĂ: Lucian Amarii, Daniel Melinte

RECLAMĂ-PUBLICITATE: Maria Vornicu

CULEGERE-TEHNOREDACTARE COMPUTERIZATĂ: Cornelia Agavriloaei, Cerasela Cirimpei, Petronela Macovei, Florin Pavel, Liliana Signeanu, Mihaela Spineanu.

SECRETARIAT: Daniela Gongescu, Gabriela Pisaltu.

RADIO Nord-Est
70,76 MHz
Bd. Copou 19;
Tel. 145530; fax 146363
DIRECTOR DE PROGRAME: Cristina Popescu
DIRECTOR DE PRODUCŢIE: Livia Susanu

NORD-EST PRESS
- Agenţie de ştiri -
Str. Smârdan 5;
Tel. 144776; fax 14.45.77
EDITOR
Mona Dirţu
Redactor: Dana Scripcă

Compania de publicitate NORD-EST
Membru I.A.A. (International Advertising Association)
Birouri: - str. Smîrdan nr. 5, tel. 17.25.57 (centrala), fax. 14.45.77 sau
- Casa Modei et. 1 str. Ştefan cel Mare şi Sfînt
SECRETAR EXECUTIV
Cristina Lozneanu

ABONAMENTELE se pot face la orice oficiu poştal din ţară. MONITORUL figurează în Catalogul Presei interne la poziţia 838.

Tiparul offset
MULTIPRINT
Iaşi, Strada Sf. Lazăr nr. 49

Fotbal - Divizia A

În derby-ul local, studenţii au cîştigat prima rundă

Polynx Iași - Constructorul Iași 1-0 (0-0)

Stadion "Emil Alexandrescu", teren foarte bun, timp ideal pentru fotbal, spectatori circa 5000.
Polynx: Bordeianu - FRUNZĂ, Petrache, HARAGA, Urdaru - Cobuleanu (min. 70, Drăgoi), Stafie, Spirea - AMBROSIE, Rotaru (min. 46, KEREZSI), Dobrea.
Constructorul: DOBRE (min. 46, NĂZĂREANU) - MAZILU, Stoica, TOCARIUC, Cepoi, Cantea - Ichim (min. 61, Ștefan), CONSTANTIN, TIRON - Onofrei, Cîmpanu.
Au arbitrat bine: M. Frățilă, T. Marin, V. Cenușă (Constanța).
A înscris: Kerezsi (min. 75).

În mult aşteptatul derby ieşean, cei care au dorit să scape de stressul cotidian al unei săptămîni de lucru şi au urcat în dealul Copoului nu au avut ce regreta. Şi aceasta, datorită faptului că atît Polynx, în calitate de gazdă, cît şi echipa vizitatoare, Constructorul, au practicat un fotbal modern, aerisit, cu atacuri rapide la ambele porţi şi, cînd a fost cazul, cu contraatacuri tăioase. Partida a fost echilibrată din punct de vedere al dominării teritoriale, cu un plus la capitolul impresie artistică pentru jucătorii lui Simionaş, lucru absolut normal pentru că Polynx aborda meciul din calitate de gazdă. Semnalul show-ului l-a dat Tiron, care în min. 2 a reluat din vole pe lîngă poartă o centrare ideală a lui Cîmpanu. În replică, după numai 3 minute, ratează cam din aceeaşi poziţie Ambrosie, pe care avea să-l imite în minutul 7 Spirea: şut imprecis, după o impecabilă prelucrare pe piept. Vine rîndul celor din Katanga să iasă la rampă (min. 32), cînd, după o combinaţie Tiron - Cîmpanu, ultimul întîrzie o fracţiune de secundă, şutul fiind blocat de Petrache. Lupta rămîne deschisă, cu atacuri care se succed cu repeziciune de la o poartă la alta, iniţiate la Polynx de rapizii Ambrosie şi Spirea, iar la oaspeţi de Cîmpanu şi Mazilu, ultimul apărînd în atac din linia a doua. Am asistat la o perioadă bună a ambelor echipe, cu şuturi puternice de la distanţă, dar care nu i-au putut păcăli pe goalkeeperii Dobre şi Bordeianu. Cea mai mare ocazie a reprizei a aparţinut băieţilor din Copou. În min. 35, Flavius Frunză (o plăcută surpriză!) centrează peste apărarea adversă, pînă la Rotaru, care retrimite balonul, cu capul, în careul mic, de unde Dobrea, după o scurtă preluare, încearcă să şuteze, fiind blocat de tizul său din Katanga, Dobre, care a plonjat la picioarele sale. Acelaşi goalkeeper se mai remarcă de două ori, cînd boxează curajos la centrările venite de la Urdaru.

Repriza a doua debutează printr-un dribling irezistibil al lui Ambrosie, care, după o piruetă inspirată, rămîne singur, dar lateral, numai cu portarul oaspete, ceea ce-l determină să paseze scurt înapoi la Kerezsi, al cărui şut din prima a fost respins de Năzăreanu (înlocuitorul lui Dobre, accidentat). În continuare, odată cu trecerea timpului, constructorii pierd teren, se retrag în apărare şi lasă faza de atac la voia întîmplării, lucru care se va întoarce împotriva lor ceva mai tîrziu. După ce scapă cu faţa curată la şutul lui Spirea şi la "capul" lui Urdaru şi răsuflă uşuraţi în min. 62, cînd Dobrea reia cu capul din numai 6 metri, poziţie centrală, pe lîngă poartă, şi în min. 71, cînd acelaşi fotbalist se joacă cu inimile spectatorilor şi şutează în... nori, va fi rîndul lui Kerezsi să spele păcatele colegilor şi să înscrie, în min. 75, printr-un şut sec, fără preluare, la colţul lung, după ce patru minute mai devreme ratase incredibil dintr-o situaţie asemănătoare, care a avut la origine (ca şi golul) o "broderie" a lui Ambrosie. Conduşi cu 1-0, constructorii ies la joc şi, riscînd totul pe cartea atacului, încearcă egalarea. Dar, deşi au două cornere consecutive, pierd de fiecare dată mingea prea uşor în preajma careului, loc de unde, în mod normal, se înscriu golurile. **(Leonard CĂNĂNĂU)**

Celelalte rezultate: A.S. Rocar - F.C. Selena Bacău 1-0; Callatis Mangalia - A.S.A. Tg. Mureş 0-0; Portul Constanţa - Gloria Buzău 1-1; Gloria Galaţi - Metalul Plopeni 2-1; Chimia Rm. Vîlcea - Steaua Mizil 3-1; Foresta Fălticeni - C.S. Faur 0-0; F.C. Bucovina - F.C. Acord Focşani 1-0; Flacăra Moreni - F.C. Argeş 1-1.

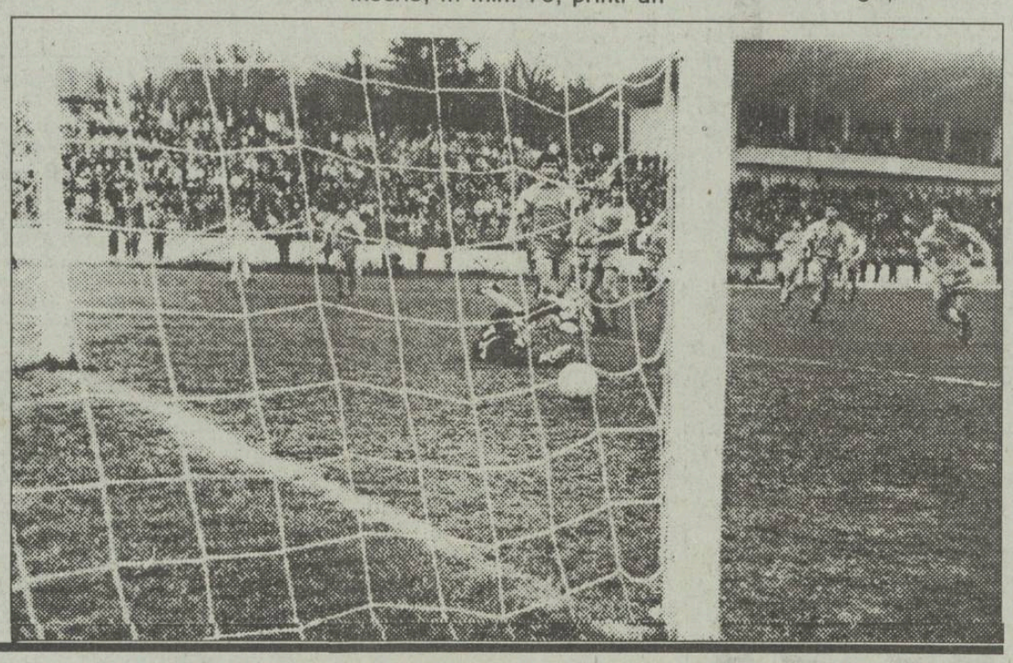

Spioni în vestiare

■ declaraţii după meciul POLYNX - CONSTRUCTORUL

■ La Polynx

■ **Vasile Simionaş** (antrenor principal): "Meci în limitele fair-play, spectacol reuşit. Consider victoria noastră meritată, Constructorul a fost un adversar mult mai redutabil decît toate echipele pe care le-am întîlnit în Copou."

■ **Dan Cârlan** (preşedintele clubului): "Un meci aprig disputat, ambele echipe dorindu-şi foarte mult victoria, dar în limitele fair-play-ului. Vreau să jucăm la fel de bine şi în deplasare. O plăcută surpriză pentru noi a fost foarte tînărul Flavius Frunză."

■ **Kerezsi:** "Un derby local tipic! Ambele echipe au avut ambiţia să cîştige, dar s-a impus cea mai experimentată. Mă bucur că am reuşit golul victoriei."

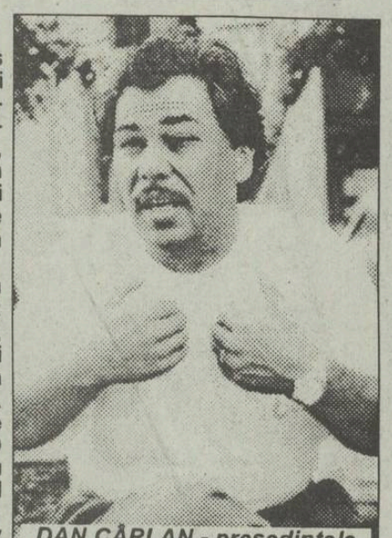

DAN CÂRLAN - preşedintele clubului POLYNX

■ La Constructorul

■ **Cornel Costăchescu** (antrenor principal): "Mă declar mulţumit doar de evoluţia din prima repriză, pentru că, după pauză, jucătorii mei au evoluat mai slab. Rezultatul nu este chiar rău şi sper să marcheze un reviriment pentru noi, semnalul unei redresări, pentru că am început să simţim că sîntem sprijiniţi ceva mai concret. Nu puteam pretinde mai mult de la un lot atît de subţiat, prin accidentări şi suspendări."

■ **Onofrei**: "Mă abţin să declar ceva."

■ **Cîmpanu**: "Puteam obţine un rezultat mai bun pentru că am ratat cîteva mari ocazii pe contraatac. Cred că un rezultat de egalitate ar fi fost mai echitabil. Oricum, sînt mulţumit că am început să mă înţeleg mai bine, în joc, cu coechipierii." ***(Au consemnat Leonard CĂNĂNĂU şi George ANGHEL)***

Fotbal - Divizia B

Petrolul Moinești - C.F.R. Tepro Iași 3-0 (1-0)

Joc plăcut, fără probleme deosebite. Gazdele au dominat cu autoritate, ratînd numeroase ocazii. Au marcat: Florea (min. 21), Bucurel (min. 69) şi Gheorghioiu (min. 71).

Echipa C.F.R.: Sîrbu - Helesteanu, Ciprian Paraschiv, Codrin Paraschiv, Brînzei, Tudose - Ţuţu (Petrache), Slabu, Păun (Luiuz) - Pavăl, Botezatu.

Celelalte rezultate: Cotidian Bacău - C.F.R. Paşcani 1-0; Bucovina Rădăuţi - A.S.A. Cîmpulung 2-1; Nitramonia Făgăraş - Mureşul Topliţa 3-0 (neprezentare); Cetatea Tg. Neamţ - F.C. Sf. Gheorghe 2-2; FEPA '74 Bîrlad - Vrancart Adjud 1-0; Minerul Comăneşti - Aerostar Bacău 4-0; Meconerg Oneşti - Melana Săvineşti 6-0; Harghita Od. Secuiesc - Minerul Gura Humorului 4-1; Cozinda Botoşani - Rapid Miercurea Ciuc 4-0. **(G.I. NICOLAE)**

Volei masculin - Divizia B

Voleibaliștii ieșeni nu lasă loc de îndoieli

Politehnica Nicolina Iași - C.S.U. C.S.Ș. Galați 3-0 (8, 3, 12)

Duminică a început o nouă ediţie a Campionatului masculin de volei, Divizia B. Nicolina a avut de înfruntat un adversar nu tocmai comod, dacă ţinem cont de faptul că, în primăvară, i-a întrecut extrem de greu pe aceşti gălăţeni, cu 3-2. De data aceasta, elevii antrenorului A. Morariu au avut o prestaţie excelentă, impunîndu-se cu 3-0 în mai puţin de o oră. Scorul vorbeşte de la sine despre potenţialul celor două echipe, edificator fiind şi faptul că oaspeţii au condus o singură dată pe parcursul întregii partide: 1-0, la începutul setului II! Ieşenii s-au prezentat mult schimbaţi în bine faţă de ediţia trecută a campionatului: punctele deficitare, serviciul şi blocajul au fost transformate în armele lor forte, iar circulaţia mingii a căpătat o precizie deosebită. Nu cred că ne hazardăm afirmînd că în acest sezon Nicolina va părăsi postura de simplă figurantă şi va pune probleme serioase tuturor adversarelor sale din serie.

Ieri, ieşenii au evoluat în alcătuirea: Weissman, Budai, Bîrsan, Jelezneac, Doboş, I. Ştirbu (primii doi în formă excelentă). A mai jucat şi C. Ştirbu. Meci fără probleme pentru arbitrii V. Ionescu (Bacău) şi Z. Achihai (Botoşani). **(Ion C. TEODOR)**

PE SCURT

■ Scrimă: Eduard Sîrbu - campion naţional de cadeţi

La Satu Mare a avut loc C.N. de scrimă pentru cadeţi. În finala individuală, Eduard Sîrbu (C.S.M. C.S.Ş. Unirea Iaşi) a cîştigat cu 2-1 întîlnirea cu Dragoş Anton (C.S.Ş. Slobozia). Pe echipe, C.S.M. C.S.Ş. Unirea Iaşi s-a clasat pe locul II, pierzînd, cu 3-5, finala la REMAT - UMUC Bucureşti.

■ Fotbal - Divizia Naţională: rocadă în fruntea clasamentului

În etapa a XI-a, s-au înregistrat următoarele rezultate: Gloria Bistriţa - Rapid Bucureşti 1-2 (1-1)! Oţelul Galaţi - Progresul 1-0 (0-0); Dacia Brăila - U.T.A. 2-0 (1-0); Electro Craiova - U. Cluj 2-0 (1-0); Petrolul - Farul 2-0 (1-0); Dinamo - Ceahlăul 3-0 (0-0); Steaua - Poli Timişoara 2-0 (0-0); F.C. Braşov - Universitatea Craiova 2-0 (0-0); Sportul Studenţesc - F.C. Inter Sibiu 1-0 (0-0).

În clasament: 1. Steaua 16 p; 2. Universitatea Craiova 15 p... 16. U. Cluj 18 p (13-17); 17. Poli Timişoara 8 p (12-23); 18. Ceahlăul 7 p.

■ Volei feminin - Divizia A: Penicilina Iași - învingătoare la Constanța

Sîmbătă, în etapa a treia a diviziei A feminine, Penicilina a învins în deplasare, cu 3-0 (1, 11, 7), pe Farul Constanţa. Celelalte rezultate: Metal 33 Bucureşti - C.S.U. C.S.Ş. Galaţi 3-0 (1, 7, 5); Dinamo Bucureşti - C.S.U. Banatul Lugoj 1-3. Meciul U. Cluj - Calculatorul Bucureşti a fost amînat. **(GIN)**

FOTBAL PE MERIDIANE

■ **Preliminariile C.M. - zona asiatică, runda a III-a**: Japonia - Coreea de Nord 3-0 (1-0); Irak - Iran 2-1 (2-1); Coreea de Sud - Arabia Saudită 1-1 (0-0).

Clasament: 1. Coreea de Sud 4 p (6-3); 2. Arabia Saudită 4 p (3-2); 3. Japonia 3 p (4-2); 4. Irak 3 p (6-6); 5. Coreea de Nord 2 p (4-7); 6. Iran 2 p (3-6).

■ **Campionatul Francez: A.S. Monaco a realizat scorul etapei.** În etapa de sîmbătă a Campionatului Francez, A.S. Monaco, adversara echipei Steaua în C.C.E. a zdrobit cu 7-0 (1-0) pe noua promovată, Martigues, prin golurile marcate de Djorkaeff - 4, Scifo - 2 şi Klinsmann. Adversara oltenilor în C2, Paris St. Germain, a învins cu 1-0 la Cannes, prin golul marcat în min. 5 de Guerin. De remarcat că Olympique Marseille a realizat doar 1-1, pe teren propriu, cu Sochaux.

În clasament conduce P.S.G., cu 21 p, urmată de Bordeaux - 19 p, Monaco, Auxerre, Marseille şi Cannes - 17 p. **(N.G.)**

Handbal masculin - Divizia A

Vecinii au pus mari probleme handbaliștilor de la Politehnica

Politehnica Iași - Moldosin Vaslui 30-28 (14-17)

Ieşenii au obţinut prima victorie în actualul campionat, conturată mai greu decît ne aşteptam. Totuşi, să nu uităm că adversarii de ieri ne-au reprezentat ţara în Cupele Europene! Paradoxal, în ciuda unei pregătiri de vară nu prea reuşite, echipa ieşeană a dominat finalul partidei, cînd a înclinat balanţa de partea sa. Vasluienii au început mai bine şi, cu cîteva excepţii, cînd am consemnat egalitatea, au condus permanent în prima repriză, uneori cu 3 goluri, diferenţă înregistrată, de altfel, la pauză... Principalele lor atuuri au fost un portar în foarte bună formă (Emancipatu), un conducător de joc experimentat (Gavrilă), un pivot care s-a zbătut mult (Mardare), un inter cu şut năprasnic (Grădinaru) şi un excelent executant al aruncărilor de la 7 metri (Cozma). În acest timp, Spiridon şi Chelea n-au prins mai nimic, Cioţoiu şi Zepciuc au ratat şi de la 7 m, Stanciu şi Dorofte n-au marcat nici singuri cu portarul, doar Cojocaru reuşind goluri de mare spectacol de pe extremă. În repriza secundă, după cîteva momente tensionate, scăpate de arbitrii constănţeni, ieşenii reuşesc din nou egalarea (19-19; min. 41) şi iau pentru prima dată conducerea (21-19; min. 43 prin Stanciu şi Chirilă), toate acestea pe fondul intrării în mînă a portarului Spiridon, care şi-a amintit parcă de convocarea la lotul naţional. Stanciu, Dorofte, Ciocoiu şi Adam reuşesc goluri preţioase, dar sîntem, totuşi, egalaţi: 27-27, în min. 56. Într-un final incandescent, se ajunge la 29-28, şi Dorofte reuşeşte în ultimul minut "golul liniştii", astfel că ieşenii cîştigă la două goluri diferenţă o partidă deloc uşoară. Ei au vrut să mulţumească şi tribunei, dar "aeriana" Stanciu - Ciocoiu a fost anulată pe motiv de călcare a semicercului.

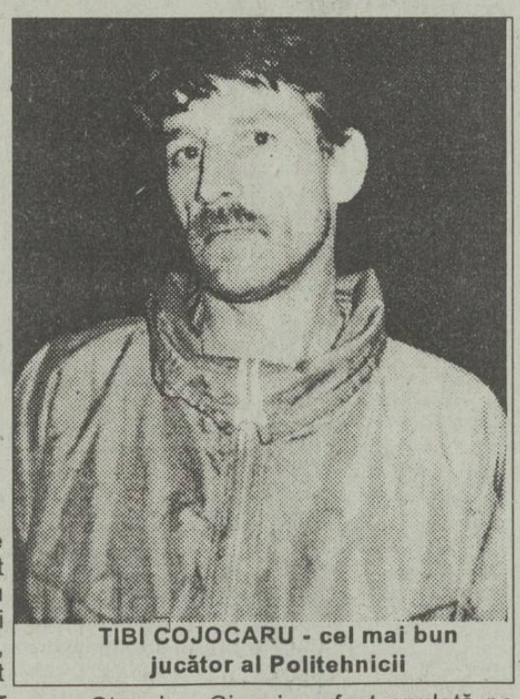

TIBI COJOCARU - cel mai bun jucător al Politehnicii

Poli: Spiridon, Chelea, Cucu - Cojocaru 7, Zepciuc 4, Chitoroagă 1, Stanciu 6, Ciocoiu 5, Adam 1, Bărdiţă, Chirilă 2, Dorofte 4.

Moldosin: Stănescu, Emancipatu - Cozma 9, Grădinaru 4, Gavrilă 1, Bibirig 1, Cosma 6, Iacob, Mardare 7, Cucu, Hagiu, Rungu.

Au arbitrat slab: C. Cristea şi G. Ilie (Constanţa). **(G. ANGHEL)**

Celelalte rezultate: Steaua - Universitatea Craiova 25-21; Universitatea Bacău - H.C. Minaur 20-21; Minerul Cavnic - Universitatea Timişoara 21-16; Poli Metal Lugoj - Dinamo Bucureşti 28-28; Relonul Zimca P. Neamţ - U. Cluj 27-23.

Rugby - Divizia A2

Poli Agronomia Iași - Consig Giurgiu 18-6 (10-3)

Ieşenii s-au impus relativ greu în faţa unei echipe de valoare modestă, dar dîrză. Poli a deschis scorul destul de tîrziu, în min. 18, cînd, la o grămadă la doar un metru în spatele terenului de ţintă (chiar între buturi!), G. Leaua speculează o bîlbîială a oaspeţilor, "suflă" balonul şi îl culcă. În asemenea poziţie, transformarea este o simplă formalitate pentru Falotă (7-0). Urmează, pînă la pauză, un "drop" al giurgiuvenilor şi unul al ieşenilor. Scor: 10-3. Rugbyştii de la Dunăre reduc din handicap printr-o lovitură de pedeapsă, şi chiar dacă G. Leaua restabileşte diferenţa tot datorită unui "coup franc", cei de la Giurgiu ţin în şah inimile dezolant de puţinilor suporteri prezenţi. Eseul desprinderii s-a realizat cu 16 minute înainte de final, în urma unei frumoase acţiuni pe partea stîngă a liniei de trei sferturi, finalizată de Cucuteanu (G. Leaua ratează transformarea). **(G. I. NICOLAE)**

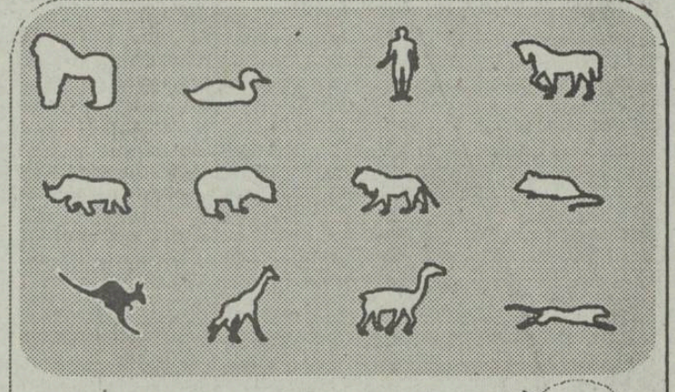

DESIGUR, NUMAI **RADIO Nord-Est**
Tel 14.55.30 , 14.24.46 ; Fax 14.63.63
Luni - Vineri 1230 -17^{30} ;Sîmbătă 1400 - 17^{30}; Duminică 23^{30} - 04^{30}
De luni pînă vineri : 15^{40} INFO-SPORT
16^{45} FINANCIARUL
17^{10} PUNCTUL PE I
Sîmbătă : 15^{30} TOP NERVOS
ATENŢIE! ÎN LUNA OCTOMBRIE POSTUL NOSTRU DE RADIO ACORDĂ REDUCERI LA TARIFELE DE PUBLICITATE DE 30%.

IAȘI

CÎȚIVA COPII AU DAT DE BĂUT UNUI ȘOFER CA SĂ-I PLIMBE CU MAȘINA *(pag. 2)*

INTERN

Adjunctul Secretarului de Stat al SUA salută schimbările democratice din România (pag. 3)

SPORT

ALIN LUPEICĂ

a cîștigat medalia de bronz la Campionatele Europene de scrimă

MARȚI
26 octombrie
1993
An III,
Nr.251 (705)
8 PAGINI - 80 LEI

cotidian de informații

Monitorul

Înainte de a anunța Poliția, Salvarea sau Pompierii, sunați la MONITORUL!

Telefon: 17.25.57

Director onorific: AUREL LEON

Redactor șef: DAN RADU

Guvernul a primit o lovitură cruntă

F.M.I. refuză acordarea împrumutului valutar

Fondul Monetar Internațional a refuzat dialogul cu guvernul Văcăroiu deoarece acesta din urmă nu a respectat cîteva recomandări absolut necesare acordării împrumutului valutar, și anume: nu a fost liberalizat cursul dolarului, iar Parlamentul s-a amestecat recent în politica bancară românească. Vizita în România a unei delegații a acestei organizații financiare a fost amînată pentru un termen încă neprecizat. Acest refuz lasă guvernul fără resurse financiare chiar în pragul iernii, făcînd aproape imposibilă parcurgerea în condiții normale a celei mai dificile perioade a anului. Pentru a convinge FMI să-și schimbe poziția, o delegație română se va deplasa sîmbătă la Washington **(Cristian RACU)**

R.A. Termoficare va forța datornicii să-și plătească restanțele la întreținere

■ ***"Ne aflăm într-o situație aproape dezastruoasă", a declarat directorul acestei regii***

Măsurile luate de R.A. "Termoficare" pentru asigurarea căldurii și a apei calde, necesare populației în sezonul rece, au fost tratate cu o deosebită atenție la ședința de ieri a Consiliului Municipal din Iași. După o prezentare generală a situației, directorul acestei regii, Arcadie Dubeț, a răspuns întrebărilor unor consilieri. Indiferent dacă populația poate plăti sau nu, sumele stabilite pentru apă caldă și căldura consumată vor fi încasate. "Soluția în această problemă este executarea silită sau amînarea. Din partea R.A. "Termoficare" nu va fi, însă, nici o păsuire. Situația este la un pas de a fi dezastruoasă. Și dacă bugetul de stat nu a putut acoperi diferențele dintre tariful real și cel practicat, din luna martie și pînă în prezent, ce pretenții putem avea de la cei săraci?", a subliniat directorul R.A.T., Arcadie Dubeț. Solicitările unor cetățeni, de a reduce suprafața din locuințe care beneficiază de încălzire centrală, nu pot fi rezolvate prin oprirea acesteia, deoarece este cazul unui consum colectiv. Pînă în acest moment, nu s-a furnizat căldură, deoarece așa au cerut asociațiile de locatari. Programul de distribuție al apei calde și căldurii este deja făcut, pe cartiere și zone, și va fi comunicat în presă. A fost combătută vehement lipsa din contractul cu furnizorul de apă caldă și căldură, Centralele Electrotermice, a unei clauze care să stabilească presiunea și temperatura agentului termic furnizat, pe care îl distribuie R.A.T. Începînd cu 1 noiembrie, va funcționa un dispecerat, de la orele 16, pînă dimineață, pentru solicitările populației, în legătură cu avariile la rețeaua de apă caldă și căldură. Aceste reparații vor putea fi făcute, contra cost, și de R.A. "Locuința" și S.C. INCOM S.A., precum și de o serie de societăți private. Datorită lipsei de contoare, este imposibilă măsurarea individuală, în fiecare locuință, a consumului de apă caldă și căldură. **(C. MEDELEANU)**

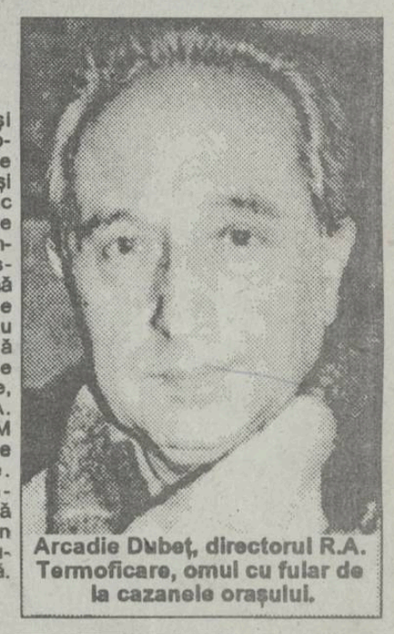

Arcadie Dubeț, directorul R.A. Termoficare, omul cu fular de la cazanele orașului.

În imagine, poate fi văzut patul din interiorul piramidei, iar în chenarul din stînga sus -Sanda Șfichi.

Piramida lui Keops a fost reconstruită în Țuțora

■ **în această construcție, se află un pat pe care pacienții se pot așeza pentru a beneficia de "efectul de piramidă"**

Societatea "Universalia-Pămînt nou" a construit în cadrul cabinetului de tratamente bioenergetice, situat în strada Chișinăului (Țuțora) nr. 11, bloc E1, scara C, apart.4, o piramidă care respectă, la scară redusă, dimensiunile piramidei lui Keops din Egipt. Piramida, amplasată în curtea interioară a blocului, are la bază un pătrat cu latura de 2,80 metri și înălțimea de 1,80 metri, fiind construită în întregime din lemn.

Efectul produs într-o astfel de construcție, denumit "efect de piramidă", influențează pozitiv longevitatea, poate duce la vindecarea organismelor bolnave, cît și la întinerirea relativă a acestora, după spusele patroanei societății, biolog Sanda Șfichi. Pentru a folosi pe deplin binefacerile efectului respectiv, în piramidă este amplasat la o treime de bază, în raport cu înălțimea, un pat. Pacientul așezat pe un astfel de pat este supus maximului de eficiență a efectului de piramidă. La sfîrșitul "ședinței" se obține o stare reconfortantă. După cum a declarat d-na Șfichi, "piramida cuprinde în ea vibrațiile cele mai înalte ale energiei universale. Ea captează energia informațională, pe care o poate transmite prin telescriere. Mulți dintre cei care au fost supuși "efectului de piramidă" au reușit să telescrie, adică să scrie independent de voința lor, informațiile primite, avînd, în general, caracter personal. Prin relaxare, în piramidă poți avea acces la cîmpul informațional, legătura dintre conștient și subconștient realizîndu-se mult mai ușor decît în alte condiții". Pentru cei care intră în rezonanță cu vibrațiile piramidei, o ședință de tratament durează atît cît organismul celui în cauză consideră că este necesar. **(Doru MACOVEI)**

Un nou proiect de lege privind casele naționalizate

■ ***acesta prevede restituirea în natură sau despăgubirea în echivalent a foștilor proprietari***

Dl. Florin Costiniu, ministru secretar de stat în cadrul Ministerului de Justiție, a arătat la conferința de presă de astăzi, 25 octombrie, că problema caselor naționalizate este foarte complexă. "Naționalizarea a fost făcută cu încălcarea flagrantă a drepturilor omului", a declarat domnia sa. Retrocedarea imobilelor vechilor proprietari ridică trei aspecte delicate: 1) Consecințele actelor reparatorii în natură sau dezdăunarea în echivalent, se va răsfrînge direct asupra generațiilor de azi și a celor viitoare, care nu sînt cu nimic vinovate; 2) Prin naționalizare și alte acte de trecere în proprietatea statului a bunurilor imobile, aparținînd diferitelor persoane, s-au creat, după 1947, situații juridice noi și foarte complexe; 3) Avînd în vedere aceste situații - care nu permit o rezolvare unitară pentru toate cazurile, ci diferențiat, pentru fiecare caz în parte, - și studiind aprofundat situațiile din Ungaria, Polonia, Cehia, Slovacia, Bulgaria, Ministerul Justiției a elaborat un proiect legislativ care prevede restituirea în natură sau, dacă nu se poate, despăgubirea corectă în echivalent a proprietarilor, precum și măsuri de protecție a acționarilor chiriași, ne informează MEDIAFAX.

CE MAI E NOU

Partidul Alianței Civice trădează opoziția în Senat

Ieri au fost discutate în cele două camere ale Parlamentului moțiunile simple depuse de partidele de opoziție. În Senat moțiunea a eșuat din cauza unor senatori ai PAC și PD(FSN) care în pofida boicotului declarat de opoziție s-au prezentat la vot și și-au exprimat poziția față de moțiunea depusă de opoziție. Rezultatul votului a fost 66 de voturi pentru, 8 împotrivă, 3 abțineri și 36 de senatori care nu s-au prezentat la vot. Astfel, coaliția guvernamentală a reușit să impună nediscutarea moțiunii din motive procedurale la limită. Senatorii din opoziție care au spart boicotul, conform declarațiilor senatorului PNȚCD, Radu Vasile, au fost senatorul PD(FSN), Ioan Predescu și senatorii PAC, Ștefan Augustin Doinaș și Emil Tocaci. În Camera Deputaților în urma unor dezbateri furtunoase moțiunea nu a reușit să treacă, rezultatul votului fiind 155 contra și 128 pentru. Votul a fost realizat cu bile după o semieschivă a PDSR care inițial a refuzat această variantă. *(alte amănunte în pagina 4)* **(Cristian RACU)**

Stenograma ultimei discuții între Ceaușescu și Gorbaciov va fi cercetată

Senatorul P.N.Ț.C.D., Valentin Gabrielescu, președintele Comisiei pentru cercetarea evenimentelor din decembrie 1989, a declarat, la conferința de presă a P.N.Ț.C.D., că va cere stenograma celei de-a doua discuții avute de Nicolae Ceaușescu cu Mihail Grobaciov. Stenograma convorbirii purtate de cei doi la Moscova, în 5-6 decembrie 1989, între patru ochi, a fost citită la vremea respectivă doar de Ion Dincă, conform declarației făcute de acesta cu ocazia audierii de săptămîna trecută la Comisia Decembrie '89. Discuția dintre Ceaușescu și Gorbaciov a avut un caracter violent, iar Ion Dincă a spus următoarele: "Gorbaciov l-a amenințat pe Ceaușescu că, dacă nu se supune ideii noi de a impune Perestroika, va avea de suportat consecințele". Valentin Gabrielescu a afirmat că un astfel de document, ce dezvăluie mentalitatea reală a dictatorului, este absolut necesar Comisiei.

Cu cît se vor indexa salariile

Astăzi vor începe negocierile Guvern-Sindicate privind coeficientul de indexare și nivelul salariului minim pe economie. Împuternicitul special al Guvernului în relațiile cu sindicatele, Octavian Partenie, ne-a declarat că propunerile Executivului pentru demararea tratativelor sînt următoarele: nivelul salariului minim pe economie, neindexat - 34.000 lei; avînd în vedere creșterea previzibilă a prețurilor, cu 18,1%, pe trimestrul IV al acestui an, coeficientul de indexare propus este de 56% din procentajul de 18,1%, ceea ce înseamnă o creștere a salariului minim propus (34.000 lei) cu aproximativ 9,3%.

Reprezentantul Executivului a mai precizat că este posibil ca aceste negocieri să dureze mai multe zile, întrucît este aproape sigur că sindicatele vor avea obiecții la propunerile Guvernului.

Un cetățean a fost condamnat la 150 de zile de închisoare pentru că nu a plătit o amendă

Pentru că nu a plătit la timp o amendă de 45.000 lei, Gabriel-Cătălin Leahu, cu domiciliul în str. Costache Negri nr. 14, a fost condamnat la 150 de zile închisoare. Aceasta înseamnă că va face o zi de închisoare pentru fiecare 300 lei neplătiți. Gabriel-Cătălin Leahu a fost amendat cu suma de 45.000 lei de Garda Financiară în prima jumătate a anului trecut, cu procesul verbal nr. 02359/92. Pentru că nu a plătit suma în cauză în timp de mai mult de un an, a fost dat în judecată. La data de 10 septembrie, Gabriel-Cătălin Leahu a fost condamnat de către instanță la 150 zile de închisoare contravențională. **(Costel STROESCU)**

Surpriză de proporții

Au dispărut trei declarații din "Dosarul Schrotter"

În mod surprinzător și în condiții suspecte, trei declarații, date de studenții pakistanezi implicați în "cazul Schrotter", au dispărut din dosarul de urmărire penală a patroanei firmei "Exclusiv". Astfel, conform declarațiilor date de studenți în fața avocatului Mihail Vlasov, principalul apărător al Irinei Schrotter, și în prezența a trei reprezentanți ai presei locale, rezultă că la Poliție au fost depuse 8 declarații.

De asemenea, persoana care a tradus aceste depoziții (ele fiind scrise în limba engleză) recunoaște că a tradus 8 declarații aparținînd unor studenți străini. Menționăm că aceste depoziții au fost date marți, 12 octombrie, cu o zi înainte de arestarea Irinei Schrotter.

Spre stupefacția generală, avocații apărării descoperă însă că în dosarul de urmărire penală a patroanei firmei "Exclusiv" se află doar cinci declarații. În aceste condiții, dispariția misterioasă a trei declarații, pune sub semnul întrebării desfășurarea corectă a anchetei în "cazul Schrotter. Avocatul Mihail Vlasov a declarat că, indiferent dacă aceste declarații o acuzau, sau nu, pe Irina Schrotter, ele trebuiau să se regăsească în dosarul de urmărire penală. S-a încălcat astfel, în mod deosebit de grav, articolul 202, aliniatul 1 din Codul de Procedură Penală, care prevede următoarele: "Organul de urmărire penală este obligat să strîngă probele necesare pentru aflarea adevărului și pentru lămurirea cauzei sub toate aspectele, în vederea justei soluționări a acesteia. Organul de urmărire penală adună probele atît în favoarea, cît și în defavoarea învinuitului sau inculpatului".

În cursul zilei de ieri, avocații apărării au expediat alte cinci plîngeri împotriva "metodelor de lucru" ale maiorului Petre Susanu și a procurorului Adrian Idriceanu. Plîngerile au fost trimise către Președintele României, Președintele Camerei Deputaților, Curtea Constituțională a României, Comisia de Cercetare a abuzurilor din Parlament și Inspectoratul Județean de Poliție Iași. **(Sorin SIMON)**

Leul se prăbușește spectaculos

1 dolar = 1.036 lei

Cursul de referință al leului, în raport cu dolarul american, a fost stabilit pentru astăzi la valoarea de 1.036 lei, fiind pentru prima dată cînd se depășește pragul de o mie de lei. Respectînd raportul de schimb internațional, lira sterlină are valoarea de 1.539,34 lei, iar marca germană a depășit valoarea de 600 lei. Această prăbușire a monedei naționale românești are la bază intenția Băncii Naționale a României de a se conforma cerințelor Fondului Monetar Internațional și ale Băncii Mondiale, de a realiza o liberalizare completă a cursului valutar. Reamintim că, începînd cu data de 1 noiembrie 1993, este posibilă unificarea cursului oficial de schimb cu cel de pe piața gri. Aceasta reprezintă valoarea de referință la care se fac decontările între societățile comerciale ce au valută în cont, în relațiile cu cele care au nevoie de importuri și nu dispun de valuta necesară. **(Alin TOCAN)**

S.C. ROSE S.R.L.

pune la dispoziția clienților produse *brodate* din bumbac și din mătase naturală:

• garnituri de pat • mileuri • • bluze • eșarfe • • jupe • gulerașe etc •

într-o gamă diversă și de o calitate ireproșabilă

Produsele pot fi văzute și cumpărate de la atelierul de producție și creație din B-dul Dacia nr. 53-55, bl. DD1-DD2, parter sau la magazinele "EUROMAG", Str. C. Negri nr.16 și "PANDA", Calea Gălății nr.9.

TOTUL PE GUSTUL ȘI CONFORM DORINȚELOR DVS.

Telefon 117069

Centrul de Medicină Preventivă avertizează populația Iașului

Oprirele frecvente ale apei afectează foarte grav calitatea acesteia

■ cînd apa stagnează, datorită presiunii negative, prin fisurile din conducte pătrund impurități toxice

Deși orașul Iași dispune de două surse de apă foarte bună, Timișești și Prut, apa care ajunge la populație are deseori parametrii de calitate diminuați. După cum declară dr. Anca Cristea, de la Centrul de Medicină Preventivă, principala cauză a acestui lucru este starea extrem de proastă a rețelei de canalizare a cărei refacere se impune de urgență, însă necesită miliarde de lei. De asemenea, opririle frecvente ale apei îi afectează calitatea. Cînd apa stagnează pe conductă, dacă există o fisură, datorită presiunii negative se aspiră în conductă tot felul de impurități.

Totodată, dacă acum nu se iau măsurile necesare, calitatea apei va avea foarte mult de suferit din cauza neasigurării protecției surselor de apă, mai ales în mediul rural. Legea 18 nu prevede nicăieri acest lucru, ceea ce face ca mulți țărani să-și crească animalele în preajma acestor surse, sau să folosească insecticide care determină infectarea apei. Consecințele acestor neglijențe încă nu se simt, însă, dacă nu se vor lua, urgent, măsuri, toată populația va avea de suferit. **(Cristina LECA)**

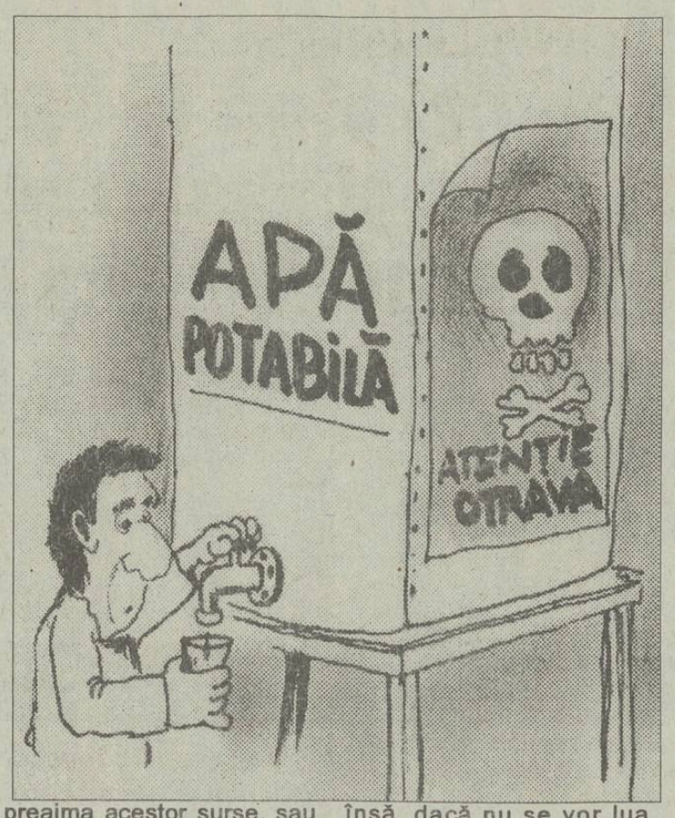

TELEX COTIDIAN

■ **Importul de țigări în România depășește valoric pe cel de carne, unt, brînzeturi, cafea, măsline și ulei împreună.**

■ **PRETORIA. A fost adoptat noul drapel al Africii de Sud, care înlocuiește vechiul steag cu însemnele apartheidului.**

■ **IAȘI. Au fost puse bazele pentru organizarea unui Centru Cultural German în Iași.**

■ **Surse sindicale au afirmat că Guvernul pregătește o indexare "de batjocură", cu salariul minim brut doar de 34.000 lei.**

■ **IAȘI. Datoriile agenților economici către bugetul de stat, sub formă de impozite și taxe, este de aproximativ 10 miliarde lei; 90% din această sumă este datoria agenților economici cu capital de stat, cum ar fi societățile comerciale: Fortus, Terom, Tepro, Moldova Tricotaje, Iașitex, etc., 1 miliard de lei este datoria agenților economici cu capital privat.**

■ **BUCUREȘTI. La cursul oficial dolarul a trecut pragul de 1000 lei.**

EVENIMENTUL DE MÎINE

■ **Se așteaptă ca la casele de schimb valutar dolarul să se apropie de 2.000 lei.**

ORAȘUL PE O COLOANĂ

■ *La S.C. NICOLINA se negociază salariile*

Ieri, 25 octombrie, la S.C. NICOLINA S.A., sindicatul și conducerea unității au început renegocierea salariilor, conform contractului colectiv de muncă. După cum ne-a declarat dl. Doru Alexandrescu, președintele Uniunii Sindicatelor Independente "Nicolina", propunerea sindicatului constă în mărirea salariilor cu 40-50 %. De menționat că, în prezent, salariul mediu, la nivel de societate, este 51.000 lei. În sprijinul cererii formulate, sindicatul a prezentat conducerii societății cîteva grile de salarizare, care au fost întocmite luîndu-se în calcul raportul prețuri-salarii pentru perioada trimestrului III al anului în curs, în viziunea guvernului. Au fost menționate, de asemenea, costurile sociale foarte ridicate (creșterea cheltuielilor de întreținere și majorarea prețurilor la alimente). După cum ne-a informat dl. Doru Alexandrescu, administrația societății a considerat procentul de creștere a salariilor, propus de sindicat, prea mare față de posibilitățile unității. În consecință, conducerea întreprinderii a propus o majorare a salariilor de numai 5 % și acordarea unor stimulente la salarii, funcție de realizările fiecărei secții. Sindicatul nu a fost de acord cu această propunere, considerînd-o ca fiind simbolică. Negocierile vor continua în cursul zilei de astăzi. **(Mihaela BREZEANU)**

■ *133 de ani de la înființarea Universității "Al. I. Cuza"*

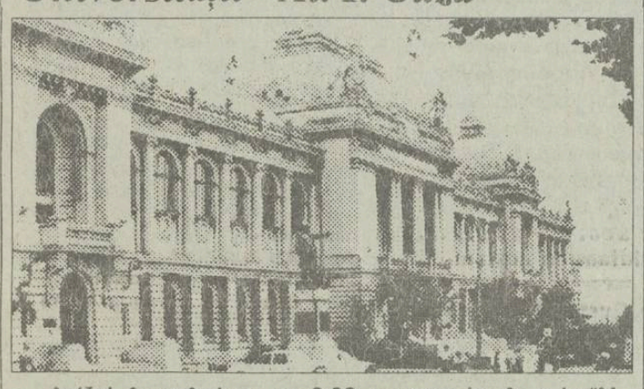

Astăzi, începînd cu ora 8,30, va avea loc în aula "M. Eminescu", Simpozionul omagial al Universității "Al. I. Cuza", cu ocazia împlinirii a 133 de ani de la semnarea actului de fondare a acestei instituții, prima universitate din România. Cuvîntul de deschidere al simpozionului, adresat de rectorul Universității, prof. dr. Gheorghe Popa, va fi urmat de o serie de conferințe, dintre care amintim "Omul și mediul înconjurător", conferință la care va fi prezent primarul Iașului, Constantin Simirad. Manifestarea se înscrie în seria "Zilele Universității", ce vor dura pînă pe 31 octombrie, și va mai cuprinde, în afara comunicărilor științifice, și una sportivă: Cupa Universității la tenis de cîmp. **(Ovidiu LUNGU)**

■ *Schimbări în Consiliul de Administrație de la RA "Locuința"*

Unul din punctele importante ale ședinței de ieri a Consiliului Municipal Iași l-a constituit cel privitor la schimbarea unor membri ai Consiliului de administrație al Regiei Autonome "Locuința". Prin modificările survenite aseară, a fost desființată în întregime "garda veche" a fostei conduceri. Astfel, au fost înlocuiți: Marcel Gemene, fost contabil-șef al regiei, actualmente pensionar; Cojocaru Viorica, juristă, care și-a dat demisia din funcția deținută; Gabriela Țăranu, schimbată pentru "activitate necorespunzătoare". Noii membri ai Consiliului de administrație al regiei, validați de către Consiliul Municipal, sînt: Doina Rener, actual contabil-șef al R.A.L.; Lucia Bîrlescu, șef birou "Investiții"; Gheorghe Pînzaru, șeful biroului "Spații comerciale". **(Cristian DUNAR)**

Vești cutremurătoare

Primăria nu mai poate repartiza locuințe

■ *în ultima lună a repartizat numai două garsoniere și un apartament cu două camere*

Numărul de locuințe distribuite în această lună de către Comisia pentru repartizarea locuințelor, din cadrul Primăriei, a scăzut dramatic. Astfel, în timp ce în lunile iulie-august s-au putut repartiza cîte 20-22 de apartamente, în această lună s-au distribuit doar 3 apartamente (două garsoniere și un apartament cu două camere). Acest lucru se petrece în contextul în care la Primărie se află depuse peste 40.000 de cereri de locuințe. Printre ele se găsesc multe cazuri deosebite, de familii cu 10, 12 sau chiar 18 membri, ce locuiesc în apartamente cu 2 camere, și care au slabe speranțe de a-și găsi o rezolvare. **(Cristian DUNAR)**

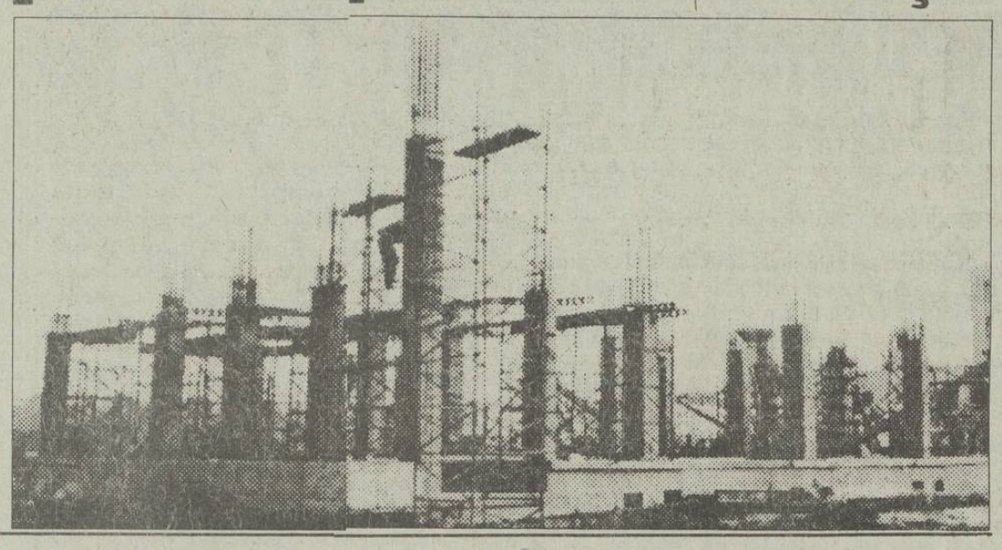

Fotografia alăturată reprezintă un bloc aflat în construcție, a cărui finalizare este așteptată de ani de zile de mii de ieșeni.

Constantin Cuza revine în atenția opiniei publice

RATC nu vrea să mai elibereze abonamente cu reducere

■ această regie autonomă solicită de urgență acordarea subvențiilor

Directorul R.A.T.C., Constantin Cuza, a supus atenției Consiliului Municipal, în ședința de ieri, dificultățile financiare grave cu care se confruntă regia. "Dacă nu vor fi acordate de la buget subvenții pentru abonamentele studenților, elevilor și pensionarilor, începînd cu data de 1 noiembrie, nu vor mai fi eliberate nici un fel de abonamente cu reducere", a declarat directorul R.A.T.C. Evidențiind faptul că, din luna martie și pînă în prezent, R.A.T.C. are de încasat 400 milioane de lei, directorul acestei regii a apreciat că pierderile se vor ridica la 600 de milioane, pînă la sfîrșitul anului. Ca un element de noutate absolută, directorul Constantin Cuza a anunțat prezența agenților Protguard în mijloacele de transport în comun, începînd cu 1 noiembrie. **(Cristian MEDELEANU)**

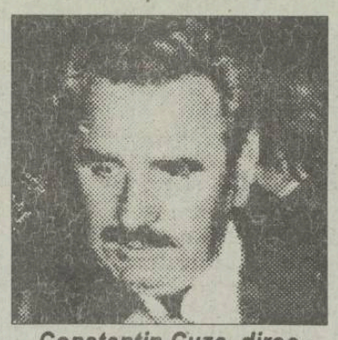

Constantin Cuza, directorul RATC, a anunțat introducerea agenților PROTGUARD pe mijloacele de transport în comun.

Poliția a arestat un student de la Facultatea de Automatizări din Iași

■ acesta este acuzat că a insultat doi polițiști în exercițiul funcțiunii

În noaptea de sîmbătă spre duminică, în jurul orelor 2,00, cei doi agenți de ordine din complexul studențesc "Tudor Vladimirescu" au observat pe una din aleile complexului un tînăr care țipa și înjura. Apropiindu-se pentru a-l legitima, polițiștii au devenit ținta atacurilor verbale ale acestuia. Conform versiunii polițiștilor, tînărul a fost condus în camera sectorului, unde acesta a continuat să injurieze organele de ordine. Ba, mai mult, a lovit unul dintre agenți, încercînd apoi să fugă din încăpere. Se pare că, după ce a fost readus în "sector", tînărul a continuat insultarea polițiștilor. În cele din urmă, tînărul a fost legitimat și s-a putut afla că se numește Tiberiu Dumitru Grigoraș și că are 26 de ani; este student la Facultatea de Automatizări, din cadrul Universității Tehnice "Gh. Asachi". Tiberiu a fost arestat preventiv pentru "ultraj", pentru o durată de 30 de zile. **(Adina SCUTELNICU)**

Cîțiva copii au dat de băut unui șofer ca să-i plimbe cu mașina

■ la prima curbă, mașina s-a răsturnat, iar unul din copii se află la spital, grav accidentat

În noaptea de sîmbătă spre duminică, în localitatea Costuleni, din județul Iași a avut loc un grav accident de circulație. Aflat nu numai la volanul autoturismului 1-Is-4142, dar și sub influența alcoolului, Pavel Păstorel Chipcea, de 27 ani, întreprinzător particular, s-a răsturnat cu mașina într-un șanț. Ca urmare a impactului, Benone Plop, de 15 ani, aflat în dreapta șoferului, a fost grav rănit, fiind diagnosticat la Spitalul de neurochirurgie cu: "politraumatism: contuzie cerebrală gravă; contuzie toracică; stare de comă profundă". Din datele furnizate de tatăl victimei, se pare că mai mulți tineri, printre care și Benone, doreau să se plimbe cu mașina. Fiind minori, băieții s-au gîndit să apeleze la Pavel Păstorel Chipcea să le satisfacă dorința. Pentru a fi cît mai convingători, tinerii au pus mînă de la mînă și cu banii strînși au cumpărat "ceva de băut" șoferului. După ce a băut bine, Pavel s-a urcat la volanul mașinii și, împreună cu ceilalți șase băieți, înghesuiți pe bancheta din spate, a pornit-o la plimbare. Afît viteza excesivă, cît și alcoolul consumat l-au făcut ca la prima curbă să se răstoarne cu mașina. Toți pasagerii autoturismului, inclusiv șoferul, au scăpat numai cu cîteva zgîrieturi. În schimb, starea sănătății tînărului Benone Plop este critică. De la internarea sa în secția de reanimare a Spitalului de neurochirurgie, medicii au făcut toate eforturile pentru menținerea sa în viață. Cu toate acestea, șansele de salvare sînt minime. **(Mihaela CĂNĂNĂU)**

Unitățile economice au un nou ajutor

Gardienii publici

Conform regulamentului de funcționare și organizare a gardienilor publici, corpurile de gardieni publici vor fi considerate instituții publice cu personalitate juridică de interes județean. Acestea vor asigura servicii de pază a bunurilor, vor participa la apărarea ordinii și liniștii publice, vor acționa pentru prevenirea și combaterea infracțiunilor. Unitățile de gardieni publici sînt abilitate să încheie contracte cu unități economice, pentru apărarea unor obiective de interes. Unitățile de gardieni publici sînt considerate ca fiind prestatoare de servicii și vor funcționa pe principiul autofinanțării.

Personalul de conducere (șef corp, adjuncți, compartiment instruire etc) poate fi alcătuit din ofițeri în rezervă sau absolvenți ai învățămîntului superior (studii juridice sau economice). Corpurile gardienilor publici vor fi dotate cu armament. Acesta va fi purtat de către personalul angajat pe baza unui ordin de serviciu și va fi avizat de către inspectoratele județene de poliție. **(Sandu TACU)**

S.C. "SONNIAMIN" S.R.L.
vă invită la
TÎRGUL PERMANENT
de mijloace auto-moto-velo-hipo,
deschis în incinta
PLAJEI NICOLINA,
str. Trotuș nr.2.

Contra unei taxe zilnice,
PARCAREA din incinta
păzită,
luminată pe timpul nopții,
cu publicitate susținută în mass-media,
asistența vînzării-cumpărări
conf. Decret610/92,
va fi deschisă publicului
zilnic între orele 9,00-17,00,
începînd cu VINERI, 22 octombrie
1993.
Oferta noastră pentru un comerț
civilizat, vă face totodată părtași la
îmbunătățirea în sezonul următor a
administrării mult căutatei
PLAJE
NICOLINA.
Relații suplimentare la tel. 098/147194
între orele 7,00-9,00; 20,00-22,00
și la
Administrația
PLAJEI NICOLINA.

BANKCOOP
S.A. Iași

prin sucursală și filialele din
Pașcani, Hîrlău, Tîrgu Frumos și Țibănești

pune la dispoziția celor interesați, atît persoane fizice, cît și persoane juridice,

CERTIFICATE DE DEPOZIT CU CÎȘTIGURI,
în valoare de 10.000 lei

Tragerile pentru certificatele cîștigătoare sînt trimestriale, valoarea cîștigului este un autoturism Dacia.

Capital
Săptămînal economic-financiar
Compania de Publicitate NORD-EST

Revista "CAPITAL", săptămînalul economic și financiar cu cel mai mare tiraj din țară - 60.000 exemplare, inițiază publicarea unor suplimente lunare dedicate țărilor cu care România întreține strînse relații economice și comerciale.

Pe 30 septembrie dedicăm acest supliment Germaniei, principalul partener comercial al României.

În acest scop, vă facem cunoscut că punem la dispoziție spațiu publicitar firmelor interesate să apară în acest supliment special. Deoarece spațiul este limitat la patru pagini de ziar, am dori să ne comunicați intenția dumneavoastră în cel mai scurt timp, în vederea încheierii unui contract ferm.

Relații și comenzi la sediul Companiei de Publicitate NORD-EST Iași, Str. Smîrdan nr. 5, tel. 17.25.57, fax. 14.45.77

Precizări importante privind acordarea ajutorului social pentru plata întreținerii

■ *ajutoarele pentru pensionari și șomeri vor fi incluse în listele de plată a pensiei și ajutorului de șomaj, celelalte ajutoare financiare fiind plătite prin primărie*

Conform protocolului încheiat de către Guvern și sindicate, la 6.10.1993, persoanele defavorizate urmează să primească un ajutor social pentru încălzirea locuințelor, în perioada noiembrie 1993 - martie 1994.

Șomerii și pensionarii cu venituri de pînă la 22.500 lei, vor primi o compensație de 5000 lei, iar cei cu venituri între 22.500 lei și 25.000 lei, vor primi 4.000 lei. În cazul familiilor cu venituri lunare pe membru de familie sub 17.500 lei, compensația va fi de 5000 lei, iar pentru venituri între 17.500 și 20.000 lei, compensația va fi de 4000 lei. Mihaela Artenie, din cadrul Departamentului Protecție Socială a Ministerului Muncii și Protecției Sociale, ne-a declarat că ajutoarele pentru pensionari și șomeri vor fi incluse în listele de plată a pensiilor și ajutorului de șomaj, în rubrici separate. Pentru familiile ale căror venituri nu depășesc 20.000 lei pe membru de familie și nu se află în evidențele Oficiilor județene de muncă și protecție socială, ajutoarele vor fi plătite prin Primării, pe baza dosarelor întocmite de acestea. Dosarele vor cuprinde declarația, prin care persoana solicită ajutorul, copii după certificatele de naștere ale membrilor familiilor, declarația prin care se specifică faptul că familia nu are alte surse de venituri. În județul Iași sînt îndreptățiți să primească acest ajutor un număr de 43.000 de persoane, din care, 25.000 șomeri. **(Sandu TACU)**

Guvernul a hotărît

Amenzi pînă la 150.000 lei pentru aplicarea defectuoasă a Taxei pe Valoarea Adăugată

La începutul lunii noiembrie, organismele de control ale Direcției Generale a Finanțelor Publice vor declanșa ample acțiuni de control pentru verificarea modului de aplicare a taxei pe valoare adăugată.

Reamintim că, după 1 iulie a.c., dată la care a fost introdusă taxa pe valoare adăugată, Guvernul a recomandat organelor de control să vină în sprijinul agenților economici, pentru o perioadă de cîteva luni, pentru aplicarea corectă a taxei pe valoare adăugată. Acum, această "perioadă de grație" s-a încheiat.

Pe parcursul controlului vor fi urmărite o serie de nereguli care au fost depistate deja la unii agenți economici. Acestea sînt următoarele:

- nedepunerea în termen a declarației de înregistrare sau scoatere din evidență ca plătitori de T.V.A.;
- ținerea necorespunzătoare a evidenței tehnico-operative sau contabile;
- verificarea caselor de marcat.

În cazul în care se constată abateri, vor fi aplicate amenzi în valoare de 100-150 mii lei. Totodată, se va dispune dublarea sumei care nu a fost vărsată ca T.V.A., la care se adaugă penalități de 0,3 %/zi pentru întîrziere. **(C. STROESCU)**

Cum se privatizează AGROMEC-ul

■ ***pentru a deveni acționari, cei 306 salariați trebuie să plătească, în medie, 240.000 lei și două certificate de proprietate***

In baza normelor metodologice emise recent de Fondul Proprietății de Stat (F.P.S.), Fondurile Proprietății Private (F.P.P.) și Agenția Națională pentru Privatizare (A.N.P.), societățile comerciale mici de prestări servicii pentru agricultură, AGROMEC, au început procesul de privatizare.

Conform prevederilor normelor menționate, societățile comerciale AGROMEC beneficiază, față de societățile mici care se pot privatiza prin metoda MEBO, de unele facilități. Este vorba de reducerea procentului minim care trebuie achitat în numerar către F.P.S. (70 % din totalul acțiunilor) de la 30 % (la celelalte societăți) la 15 %. În plus, restul din cota ce revine F.P.S. poate fi achitat în rate eșalonate pe o perioadă de cel mult 10 ani de la data semnării contractului, față de 6 ani în celelalte cazuri.

Dintre cele 16 astfel de societăți existente în județul Iași, S.C. AGROMEC S.A. Tg. Frumos se află în cea mai avansată fază a procesului de privatizare, cea a negocierilor cu F.P.S. și F.P.P. II Moldova. Conform informațiilor furnizate de Valentin Ciorbă, directorul unității, documentația pentru privatizare a fost întocmită, iar asociația salariaților și a membrilor conducerii (P.A.S.) a fost constituită.

Pentru a deveni acționari ai acestei societăți, cei 360 de salariați trebuie să participe, în medie, cu suma de 240.000 lei și două certificate de proprietate.

Dl. Valentin Ciorbă ne-a mai declarat că este posibil ca, în cursul acestei luni, contractul de vînzare-cumpărare să fie semnat. **(M. BREZEANU)**

"Numai leneșii nu se pot vindeca singuri"

■ *interviu cu doamna Ana Pricop, titulara cursului de Holoterapie, metodă de terapie psihică, bazată pe introspecție și dialog*

În Iași activează foarte multe grupuri de oameni care, într-un fel sau altul, sînt în contact cu fenomenologia paranormală. Unul dintre cele mai cunoscute asemenea grupuri este cel condus de către doamna Ana Pricop. De profesie economist, Ana Pricop a practicat acupunctura, începînd din anul 1968, vindecîndu-se treptat de anumite afecțiuni. În 1989, a studiat ki-kongul și alte metode medicale tradiționale, sub îndrumarea maeștrilor Y Chen și I Li, la Facultatea de Medicină Tradițională Orientală din Garden Growe, California. Tot în California a primit primele cunoștințe de dianetică - metodă modernă de terapie psihică, bazată pe introspecție și dialog. În urmă cu trei ani au apărut în Iași primii practicanți ai metodei respective, sub îndrumarea doamnei Pricop. În prezent, activitatea acestora se desfășoară sub denumirea: "Curs de holoterapie". Doamna Ana Pricop a avut amabilitatea să acorde un interviu cotidianului nostru.

- Cursul dumneavoastră se numește "Curs de holoterapie". De ce?

- Nu are importanță cum denumim metoda, totuși trebuie să o numim într-un fel. Numele de holoterapie a fost utilizat de către Dan Merișca, eu l-am preluat.

- Care este scopul holoterapiei? Această metodă poate fi aplicată oricui?

- Încercăm să-i facem pe oameni să se descopere singuri, apoi să se vindece singuri. Oricine are aptitudini, oricine poate deține vindecarea, numai că unii sînt leneși. Precum există leneși fizici, cei care nu fac mișcare, și leneși intelectuali, cei care nu gîndesc, tot așa există și leneși spirituali. Prin practică, încercăm conștientizarea luminii din noi.

- Toate religiile sau mișcările spirituale susțin că omul trebuie să se mîntuiască (să se elibereze - altfel spus). Același lucru se poate spune și despre holoterapie?

- Există cîte o cale specifică pentru fiecare. Prin metodele holoterapiei, fiecare om devine conștient de calea sa.

- Holoterapia implică anumite norme specifice?

- Singura normă este abolirea tuturor normelor.

- În ce constă, efectiv, practicarea holoterapiei?

- Prima etapă ar fi meditația - prin meditație înțeleg a nu face absolut nimic și a nu gîndi nimic. În acest fel, omul se relaxează profund și devine deschis pentru circulația liberă a energiilor subtile. După ce omul este relaxat, captează energie și se produce fenomenul numit "zborul mîinilor": mîinile se deplasează singure, armonizînd structurile subtile. Apoi utilizăm osteopatia, muzica, desenele, culorile, rei-kiul, ki-kongul și alte metode. Nu știm niciodată dinainte ce vom face. Nu există un program structurat.

- S-au reușit vindecări spectaculoase în cadrul acestui grup?

- Fiecare se poate vindeca singur; atunci cînd îl facem să înțeleagă asta, mai este necesar doar un mic pas... Au existat cazuri de cancer vindecate - o persoană căreia medicii i-au declarat că mai are doar 6 luni de trăit, trăiește de vreo trei ani și se simte bine. Oamenii s-au vindecat de ulcer, astm, insomnie, unii s-au lăsat de fumat. În ultima perioadă de timp utilizăm o metodă care pare mai puțin obișnuită, dar rezultatele sînt uluitoare: metoda iertării. O doctoriță avea mîna stîngă umflată. După ce a iertat (afectiv) pe toți aceia cărora le purta pică, mîna i s-a dezumflat instantaneu.

- Au existat cazuri de manifestări paranormale?

- Cazuri de telescriere sau telepictură există frecvent. Cazuri de telechinezie nu am observat și nici nu urmărim asta. Unii posedă clarviziunea și claraudiția. Un copil a început, cu cîtva timp în urmă, să meargă pe tavan, însă mama sa, înspăimîntată i-a dat niște sedative și copilul a redevenit "normal". De asemeni, o experiență frecventă este dedublarea în astral, unde subiecții întîlnesc ființe diverse - de obicei foarte luminoase.

- Care este principalul obstacol în practicile holoterapiei?

- Principalul obstacol este frica. A venit o dată un individ căruia îi era frică să se roage - îi era teamă că, dacă spune rugăciunea greșit, Dumnezeu o să se supere pe el. Asemenea "papă-lapte" trebuie să-și învingă teama prostească.

- Elevii dumneavoastră sînt din medii sociale diferite?

- Nu le-aș zice elevi, ci prieteni, colegi. Sînt din toate mediile sociale și religioase, iar vîrsta lor este cuprinsă între doi și optzeci de ani - dar nu este exclusă mărirea intervalului. **(Dan FODOR)**

Monitorul intern

■ Adjunctul Secretarului de Stat SUA admiră progresele făcute de România

Prezența la București a domnului Stephen Oxman, asistent pentru Europa și Canada al Secretarului de Stat al SUA, Cyrus Vance, este prilejul cu care primul emisar al Administrației americane sosit în România după acordarea Clauzei a avut întrevederi cu reprezentanții Puterii, printre care și ministrul român al Afacerilor Externe, Teodor Meleșcanu. Întîlnirea de la Ministerul Afacerilor Externe, urmată de convorbirile purtate de dl. Oxman cu dl. Ion Goriță, secretar de stat și șef al Departamentului Europa și America de Nord din MAE, a fost încheiată de o declarație de presă oferită de dl. Oxman reprezentanților mass-media. Astfel, domnia sa a relevat interesul Administrației SUA pentru procesul de reformă economică și politică în derulare, ajutorul pe care SUA este gata să îl ofere României, cu atît mai mult cu cît situația tensionată din fosta Iugoslavie afectează întreaga zonă. Referirile la situația țărilor foste iugoslave au permis o analiză comună a pierderilor economice suferite de România în urma embargoului impus de Națiunile Unite, poziția "intransigentă" a Guvernului român fiind foarte bine privită de către Administrația Clinton. Cooperarea pe care președintele Bill Clinton o dorește cu țările din estul Europei este cu atît mai semnificativă cu cît "viitorul Alianței Nord-Atlantice depinde și de abordarea non-discriminatorie a posibililor parteneri". Acordarea Clauzei națiunii celei mai favorizate României este, în opinia d-lui Oxman, un simbol al viitoarei colaborări, invitația d-lui Warren Christopher adresată ministrului Meleșcanu de a întreprinde o vizită la Washington fiind o dovadă relevantă a intențiilor americane. În final, dl. Stephen Oxman și-a exprimat admirația pentru progresele făcute de societatea românească pe drumul reformei, considerînd că sacrificiile inerente unei schimbări de regim trebuie suportate de poporul român ca niște măsuri de asanare a viitorului României.

■ Lupte intestine la PNȚCD

Delegația Permanentă a PNȚCD, anunțată pentru sfîrșitul lunii octombrie sau începutul lunii noiembrie, a fost amînată sine die. Întrebat despre acest subiect, dl. Corneliu Coposu, președintele PNȚCD, a afirmat: "Cînd toate organizațiile județene vor termina conferințele anuale pentru alegerea comitetelor de conducere, va avea loc și Delegația Permanentă, ce are ca scop definitivarea statutului PNȚCD". Această amînare arată că termenul limită - 31 septembrie - fixat pentru încheierea conferințelor anuale a fost depășit. Oricum, conferințele anuale organizate pînă acum au provocat un val de sesizări la adresa Comisiei de validare a alegerilor, iar nerespectarea termenului demonstrează existența unor carențe organizatorice. PNȚCD este confruntat cu multe probleme, generate mai ales de oportunismul politic al unor membri.

■ Corneliu Coposu prezice: "Guvernul se va retrage în timpul acestei ierni"

Tema moțiunii depuse de opoziție în Camerele legislative a fost pe larg analizată la conferința de presă a PNȚCD. Corneliu Coposu, președintele PNȚCD, a spus: "Această moțiune nu țintește răsturnarea Guvernului. Știm precis că există o alianță între PDSR și partidele extremiste acolite, ce acordă o majoritate parlamentară de 53 %. Moțiunea vrea să delimiteze exact poziția politică a opoziției față de măsurile abuzive ale Guvernului". S-a amintit că remanierea Guvernului s-a făcut prin eludarea validării miniștrilor de către Parlament. "Dacă admitem posibilitatea ca președintele Iliescu să numească la nesfîrșit miniștri, înseamnă că putea să schimbe de douăzeci de ori Guvernul, ferindu-l de aprobarea parlamentară, fapt care este de neacceptat", a spus Corneliu Coposu. Constituția are lacune, dar principiul constituțional ce prevede ca Guvernul să fie supus aprobării Parlamentului trebuie respectat. Remanierea este un procedeu la latitudinea președintelui, dar miniștrii numiți trebuia, în termen de 45 de zile, să fie audiați de Parlament. "Este un procedeu ilicit al puterii politice, ca să se eschiveze de a subordona Guvernul măsurilor parlamentare", a adăugat președintele Coposu. Dar "incapacitatea totală a Guvernului de a soluționa grava criză politică, economică și socială, cît și faptul că Fondul Monetar Internațional nu răspunde la argumentele Guvernului pentru deblocarea asistenței financiare, vor fi motivele de căpetenie pentru care acest Guvern se va retrage în timpul acestei ierni", a apreciat președintele PNȚCD.

La S.C. ȘOFERUL AMATOR S.A.

Tarifele pentru cursurile pentru șoferi amatori au ajuns la 120.000 lei

■ *numărul cursanților a rămas constant*

Datorită creșterii prețurilor la combustibili și alte utilități, începînd cu 11 octombrie, S.C. ȘOFERUL AMATOR S.A a majorat tarifele, practicate pentru cursurile de șoferi amatori, la suma de 120.000 plus 4.000 lei, taxa de examinare.

De menționat că un curs complet de conducere cuprinde 30 ore de conducere auto, 20 ore - legislație rutieră, 15 ore cunoașterea automobilului și 5 ore inițiere în acordarea primului ajutor.

După cum ne-a declarat dl. Constantin Dumitriu, directorul societății, în ciuda majorării taxelor de școlarizare, numărul de cursanți se menține constant.

Dl. Constantin Dumitriu a mai precizat că se vor face eforturi deosebite pentru ca tarifele practicate de S.C. ȘOFERUL AMATOR S.A. să nu mai fie majorate, cel puțin pînă în luna martie 1994. **(M. BREZEANU)**

ZIUA ARMATEI ROMÂNE

Cu ocazia Zilei Armatei, în cursul zilei de ieri, oficialitățile orașului au depus coroane de flori la Statuia Independenței și la Cimitirul Eroilor Români din Iași. Evenimentul a fost însoțit o paradă a militarilor ieșeni care au defilat și au prezentat onorul Armatei Române față de înaintași. La aceste manifestări au participat reprezentanți ai administrației orașului și județului nostru, precum și general maior Viorel Cheptine, comandantul Marii Unități din Iași. La aceste evenimente festive a mai participat un numeros public, precum și membrii Asociației Veteranilor de Război.

Constantin Iftime

Cu ION CRISTOIU prin infernul contemporan

contaria

Astăzi, de la ora 17.00, la librăria Junimea, se lansează volumul

"Cu Ion Cristoiu prin infernul contemporan"

Fiind amîndoi moldoveni, Constantin Iftime și Ion Cristoiu au hotărît ca, după București, Iașul să fie următorul oraș în care să-și lanseze cartea recent apărută.

Volumul "Cu Ion Cristoiu prin infernul contemporan" semnat de Constantin Iftime este un lung interviu în care Ion Cristoiu acceptă, pentru prima dată, să se confeseze, fără nici cea mai mică ezitare. Ion Cristoiu nu se sfiește să ia în discuție toate problemele, oricît de spinoase, ale prezentului României. Nimeni nu este cruțat; cel ce a declanșat acest fenomen social numit "Evenimentul zilei" discută cu nonșalanță despre mai toate personalitățile vieții noastre cultural-politice: Petre Roman, Emil Constantinescu, Nicolae Manolescu, Doina Cornea, Corneliu Coposu, Ion Iliescu, T. Stolojan, Ana Blandiana, Mircea Dinescu, Gelu Voican-Voiculescu, Virgil Măgureanu, Nicolae Văcăroiu și mulți alții.

Volumul "Cu Ion Cristoiu prin infernul contemporan" va fi lansat la Iași marți, 26 octombrie a.c., la orele 17,00, la librăria Junimea și va fi prezentat de Ioan Holban și Dorin Popa. Se vor acorda autografe. **(NEP).**

Cotidianul "Monitorul" angajează

dactilografă cu experiență

Înscrierile se primesc zilnic, între orele 10.00 - 13.00 la secretariatul redacției, strada Smîrdan

Concursul va avea loc miercuri, 27 octombrie 1993, ora 14.00, la sediul redacției.

CĂUTĂM DIFUZORI DE PRESĂ

vîrsta minimă de 14 ani.
RELAȚII LA BIROUL "DIFUZARE" AL COTIDIANULUI "MONITORUL"
str. Smîrdan nr. 5, Iași

Ultimele știri difuzate de Grupul de presă NORD-EST vor contribui la echilibrarea bugetului dumneavoastră.

S.C. GASTROCOM S.A. IAȘI

Str. Anastasie Panu nr.36, bl. 1-B

oferă spre vînzare, în condiții avantajoase, următoarele **spații comerciale:**

- Spațiul comercial - Țuțora - Str. Bucium bl.A 1-2, în suprafață de 384,56 mp.;
- Spațiul comercial - bl. 968 CUG - Șos. Nicolina, Iași, în suprafață de 449,58 mp.

Informații la telefon 114637.

CUM ERA DE AȘTEPTAT

MOȚIUNEA OPOZIȚIEI A FOST RESPINSĂ ÎN PARLAMENT

PUNR, PSM și PRM au fost mai înverșunate împotriva Moțiunii introduse de Opoziție decît PDSR

Senatul României a respins Moțiunea introdusă de Opoziție cu 66 de voturi împotrivă, 8 pentru și 3 abțineri. 36 de senatori nu au votat. Iată filmul evenimenteleor de ieri:

Ieri, în cele două camere ale Parlamentului, a fost discutată moțiunea, introdusă împotriva Guvernului și semnată de un număr de 36 de parlamentari, reprezentanți ai Opoziției. Dezbaterile au scos, încă o dată, în evidență caracterul unitar al coaliției guvernamentale, atunci cînd este vorba de păstrarea supremației pe scena politică. Nu același lucru se poate afirma despre Opoziția parlamentară, care nu a reușit, o dată în plus, să adopte o poziție unitară asupra dezbaterilor. Astfel, propunerea reprezentantului P.N.Ț.C.D., Valentin Gabrielescu, de inițiere a unui scurt dialog între liderii grupurilor parlamentare, pentru a se ajunge la un acord privind renunțarea la moțiune, prin supunerea spre aprobarea Parlamentului a celor patru miniștri, s-a soldat cu un eșec. Parlamentarii au preferat să se discute moțiunea introdusă. La discuție au fost prezenți 8 din cei 21 de miniștri. După încheierea întîlnirii propuse de P.N.Ț.C.D., s-a trecut la discutarea constituționalității moțiunii. Luînd cuvîntul, Adrian Păunescu (lider P.S.M.), a declarat că această moțiune este ilegală, întrucît nu îndeplinește condițiile prevăzute în art. 125 din Constituție, privind noțiunea de moțiune simplă. O astfel de moțiune exprimă o problemă de politică internă sau externă, care lipsește din textul moțiunii discutate. Liderul P.U.N.R., Ioan Gavra a afirmat că este vorba de o moțiune de cenzură cu caracter mascat, introdusă prin încălcarea dispozițiilor legale de introducere a ei.

Ministrul Valer Dorneanu, însărcinat cu relațiile cu Parlamentul, a expus, în continuare, punctul de vedere al Guvernului. El a afirmat că nu este deloc întîmplător faptul că moțiunea a fost introdusă imediat după descoperirea unor abuzuri săvîrșite anterior de reprezentanți ai unor partide care susțin moțiunea. Aceasta urmărește, de fapt, să modifice însăși Constituția țării. Acest lucru nu este deloc recomandabil în momentul în care România este pe cale de a atinge "pragul minim al unei normalități necesare", cînd am intrat în Consiliul Europei și am cîștigat Clauza națiunii celei mai favorizate, acordate de S.U.A.

Liderul P.D.S.R., Dan Marțian, a apreciat că ar fi un act arbitrar din partea Parlamentului să admită această moțiune "stranie și neconstituțională". Autorii moțiunii cer președintelui să desemneze un nou prim-ministru care, la rîndul lui, să formeze un nou Guvern. Domnul Marțian a arătat că acest lucru contravine Constituției, întrucît președintele țării și-ar depăși astfel prerogativele pe care le are într-o republică parlamentară. După părerea liderului P.D.S.R., această moțiune încearcă să acrediteze o instituție nouă, inexistentă în Constituție: investirea individuală a miniștrilor de către Parlament.

În legătură cu aspectul politic al moțiunii, deputatul a subliniat faptul că aprobarea și investirea Guvernului de către Parlament reprezintă un principiu fundamental al Statului de drept. Sub aspect juridic, Parlamentul nu are voie să bareze discutarea problemei susținută de un număr de peste 50 de deputați, "nici măcar pe o chestiune de procedură".

Ioan Gavra, deputat P.U.N.R., a calificat dezbaterile ca fiind "artificiale și fără finalitate" și a subliniat modul "neglijent" în care a fost redactată moțiunea.

Dinu Patriciu, lider P.L.-'93, a combătut ideea de neconstituționalitate a moțiunii intodusă conta unui guvern care "se zbate între imoralitatea corupției și imoralitatea de a-și arăta goliciunea în public".

În încheiere, deputatul democrat, Sergiu Cunescu, a arătat că, dacă ar fi fost acceptată propunerea de intervievare a celor patru miniștri de către Parlament, moțiunea nu ar mai fi avut obiect și nu s-ar fi ajuns la aceste discuții. **(Diana GHINDAR)**

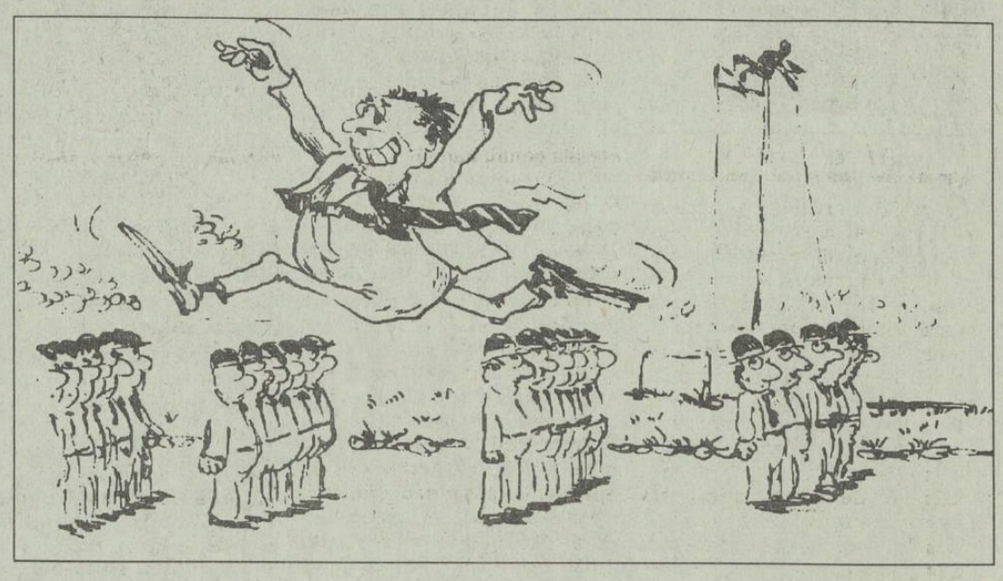

Delegația FMI nu va mai sosi astăzi la București

■ premierul Văcăroiu nu este de acord cu liberalizarea totală a cursului valutar înainte de această iarnă

Delegația FMI nu va mai veni astăzi la București, informează o sursă guvernamentală.

În schimb, o delegație română ar urma să plece la Washington pentru negocieri cu Fondul Monetar Internațional.

Dintr-o sursă guvernamentală, am aflat că scrisoarea de intenție a Guvernului nu a mai fost întocmită. Componența delegației ce va pleca la Washington în cursul acestei săptămîni va fi probabil aceeași cu cea anterioară: Mircea Coșea, ministru de stat însărcinat cu reforma, Florin Georgescu, ministrul Finanțelor, Mugur Isărescu, guvernatorul Băncii Naționale.

Dintre problemele ce urmează a fi discutate în cadrul negocierilor, singura față de care premierul Văcăroiu nu pare dispus să cedeze deloc este liberalizarea cursului valutar. FMI dorește ca procesul să se desfășoare rapid, primul-ministru dorește o liberalizare pe etape.

Deoarece România și-a asigurat pe iarnă stocul de cărbune, grîu și păcură, Guvernul privește venirea iernii cu seninătate.

Rămîne de văzut cum se vor desfășura negocierile, dacă se vor desfășura și consecințele acestora.

Premierul român nu va accepta, în nici un caz, liberalizarea bruscă a cursului de schimb, dar va dispune ca liberalizarea totală să se facă în cursul anului viitor, imediat după ieșirea din lunile de iarnă. **(Luminița BĂCĂRAN)**

MONITORUL EXTERN

■ *Drogurile și prostituția finanțează războiul din fosta Iugoslavie*

Unele organizații criminale din Europa de Est utilizează cîștigurile, din comerțul cu droguri și din prostituția practicată în Olanda, pentru a finanța războiul din fosta Iugoslavie, a făcut cunoscut poliția din Amsterdam, citată de A.F.P. La rîndul său, comisarul principal al poliției vieneze, Günter Boge, a afirmat că sindicatele drogului, de la Amsterdam și Rotterdam, "alimentează subvențiile de război, girate de către membrii mafiei rusești și italiene". Austria intenționează să pună la punct un amplu schimb de informații între polițiile europene, pentru a supraveghea activitățile mafiilor din Europa de Est. Există deja un început în acest sens, la o scară mai redusă, între Viena, Berlin, München, Bratislava, Praga și Budapesta, a afirmat comisarul vienez.

■ *A fost dejucată o încercare de lovitură de stat împotriva lui Moammer Khaddafi*

Surse diplomatice din capitala Libiei, citate de agenția France Presse, au relatat că a avut loc o încercare de lovitură de stat, ce urmărea înlăturarea de la putere a colonelului Moammer Khaddafi. Încercarea, petrecută în urmă cu cîteva zile, a fost înăbușită de către trupe fidele liderului libian, dar situația rămîne tensionată în zonă, unde, pe principalele șosele ce duc spre estul țării, au fost instalate baraje ale forțelor armate. Ca urmare a acestei acțiuni subversive, în capitală au fost declanșate epurări masive în rîndul conducerii armatei și al unor înalți funcționari de stat și au fost operate unele arestări. Lovitura de stat a fost organizată de un grup de ofițeri și soldați, sprijiniți și de un număr de civili, toți făcînd parte din mișcarea clandestină de opoziție "Frontul Național de Salvare a Libiei" (F.N.S.L.). Complotiștii reușiseră să ocupe baza militară de la Bani Walid, aflată la cca 80 km de Misrata. Rebeliunea lor a fost înfrîntă la scurt timp, ca urmare a bombardării bazei militare de către avioane de luptă trimise de la Tripoli.

■ *Alegeri legislative în Canada*

Aproximativ 18,5 milioane de alegători canadieni se prezintă luni la urne pentru a realege pe cei 295 deputați ai Camerei Comunelor. Se conturează, potrivit aprecierilor agenției France Presse, o victorie clară a liberalilor împotriva conservatorilor, aflați la putere din 1984. Liberalii sînt conduși de Jean Chrétien, 59 de ani, considerat viitorul prim-ministru al Canadei. "Statul major" conservator a comis gafa de a exploata un handicap fizic al liderului liberal - o paralizie parțială a feței - printr-o serie de "mesaje" televizate. Efectul a fost contrar așteptărilor, indignarea provocată de această lipsă de fair-play împingîndu-i pe mulți alegători spre tabăra liberală. Sloganul campaniei electorale a lui Chrétien a fost crearea de locuri de muncă și "readucerea vremurilor bune, cînd tot canadianul avea de lucru". În prezent, Canada se confruntă cu o rată a șomajului de 11,2 % din populația activă.

■ *Kurzii au răpit un ziarist turc*

Un corespondent al cotidianului turc "Milliyet" a fost răpit de către rebelii kurzi la Tunceli (estul țării), fiind acuzat de încălcarea apelului lansat de aceștia către ziariști, apel prin care li se cerea "să-și înceteze orice activitate în sud-estul anatolian". După cum au anunțat surse apropiate rebelilor, citate de AFP, ziaristul va fi reținut pentru o perioadă nedeterminată. Surse oficiale turce au anunțat că, în cadrul operațiunii aeriene și terestre, desfășurate de forțele de ordine în regiunea Senyayla, au fost uciși 41 de kurzi, fiind, de asemenea, confiscate importante cantități de arme și muniții.

■ *În două gări din apropierea Londrei au fost descoperite încărcături explozive*

Gările din localitățile Reading și Basingstoke, situate în apropierea capitalei britanice, au fost evacuate duminică seara, în urma descoperirii unor bombe ce au fost dezamorsate ulterior de specialiști ai armatei și ai Scotland Yard-ului.

Potrivit AFP, incidentul a generat grave perturbări ale traficului feroviar, numeroase curse feroviare fiind anulate.

În Somalia sînt temeri că ar putea avea loc o baie de sînge

■ forțele americane staționate în Mogadiscio sînt puse în stare de

Agențiile internaționale semnalează că la Mogadiscio domnea, luni dimineață, o atmosferă de tensiune, ca urmare a deciziei grupărilor lui Ali Mahdi Mohamed, principalul adversar politic al generalului rebel Mohamed Farah Aidid, de a organiza un uriaș marș al păcii în capitala somaleză, în ciuda amenințărilor partizanilor lui Aidid de a deschide focul asupra lor. Marșul își propune să demonstreze "voința de pace a poporului somalez", iar organizatorii plănuiesc să treacă linia de demarcație ce separă cartierele de sud ale capitalei, unde se află zonele fortificate, controlate de forțele armate de sub comanda generalului Aidid. Reprezentanți ai ONU din Mogadiscio au încercat să convingă pe organizatorii marșului să nu treacă această linie de separație, dar aceștia au refuzat, afirmînd că "ei doresc să se termine cu divizarea Somaliei după criterii etnice și interese de clan". Comandantul forțelor americane staționate în Mogadiscio a declarat că unitățile sale sînt puse în stare de alertă, dar că ele nu vor interveni decît în cazul cînd securitatea lor sau a forțelor ONU va fi amenințată. Orașul Mogadiscio a trăit, în ultimele două săptămîni, într-un calm relativ, după ce generalul Aidid decretase o încetare unilaterală a focului.

Susținătorii generalului Aidid defilînd triumfător la Mogadiscio cu rămășițele unui soldat american. Forțele americane sînt în Somalia la propunerea președintelui Bill Clinton. Se repetă un nou Vietnam?

Michel Rocard a devenit președintele Partidului Socialist Francez

■ *presa franceză denunță lipsa de conținut a programului socialist*

Duminică, la Le Bourget, a luat sfîrșit Congresul Partidului Socialist francez (P.S.F.), în cursul căruia Michel Rocard a fost ales prim-secretar și a făcut cunoscut că va conduce lista socialiștilor la alegerile europene, din iunie 1994. Potrivit AFP, prezența premierului spaniol Felipe Gonzales, precum și a liderului social-democraților germani (S.P.D.), Rudolph Scharping, este un semn suplimentar că Michel Rocard consideră P.S.F. ca o parte integrantă a social-democrației europene. Sarcina lui Rocard de a relansa popularitatea partidului său este dificilă; după 13 ani de la guvernare, la legislativele din martie 1993, P.S.F. nu a întrunit decît 17,6% din voturi. Într-o Franță confruntată cu recesiunea economică și cu șomajul (aproape 11% din populația activă), liderul socialist pune accentul pe "săptămîna de lucru de patru zile", pledînd pentru o "societate în plină activitate" și pentru "o egalitate deplină a șanselor". Lucrările congresului au stat, de altfel, sub semnul unei politici de alternativă față de

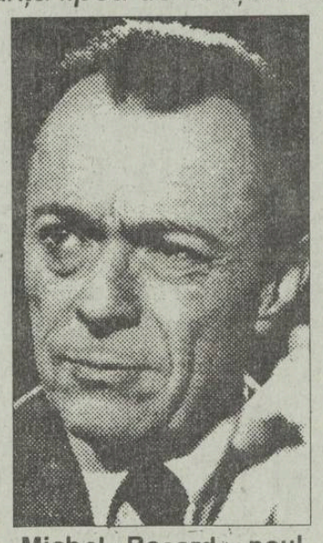

Michel Rocard, noul președinte al Partidului Socialist Francez

cea practicată de guvernul lui Edouard Balladur. Dincolo de aceste declarații de intenție, presa franceză denunță lipsa de conținut a programului socialist. "Libération" (independent de stînga) scrie: "Ne-am fi așteptat cel puțin, în lipsa unui proiect mirobolant, menit să trezească entuziasmul maselor populare, la clarificarea marilor probleme ale momentului, prin cîteva răspunsuri simple. Dar transparența este relativă; ei au păstrat abajurul". Se critică limitarea demersului politic al lui Rocard, cunoscut, altfel, ca un intelectual cu o "înaltă exigență politică", la nivelul luptei pentru putere, dat fiind că liderul socialist este, alături de președintele Comisiei Europene, Jacques Delors, considerat ca unul dintre candidații opoziției cel mai apt să se prezinte la scrutinul prezidențial.

Jean-Pierre Chévènement, președintele Mișcării Civice franceze, a calificat, la rîndul său, congresul P.S.F. ca un "non-eveniment" și a adăugat ironic: "Le Bourget este singurul aeroport unde nu s-a petrecut nimic în această săptămînă". **(Mediafax)**

Va sări clădirea BBC-ului în aer?

■ un ofițer de marină a promis acest lucru, considerînd că a fost ofensat de un redactor

Brian Davies (64 ani), fost ofițer de marină, a fost condamnat la un an de închisoare de către tribunalul Southwork Crown Court. Davies amenința în mod repetat că va arunca în aer clădirea B.B.C.-ului din Londra, întrucît fusese ofensat de către redactorul Robert Kilroy-Silk, în cadrul unui program de dialog cu ascultătorii. Se pare că nu toți redactorii de programe au diplomația lui Jack Killian!

("The Times", 3 octombrie 1993, traducere de Diana Ghindar)

Dezvăluiri senzaționale

Atacul din 1993 asupra Bagdadului nu a fost justificat

Raidul aerian american lansat la 26 iunie a.c. asupra sediului serviciilor de informații din Bagdad a fost decis pe baza unor informații incomplete, anunță AFP, citînd publicația "New Yorker". Potrivit acesteia, Biroul Federal pentru Investigații (FBI) nu a fost în măsură să furnizeze suficiente dovezi în ceea ce privește implicarea lui Saddam Hussein sau a persoanelor din anturajul său în complotul de asasinare a fostului președinte american George Bush. În replică, în cadrul unei intervenții difuzate de canalul de televiziune CNN, consilierul președinției americane, George Stephanopoulos, a calificat drept "scandalos" conținutul articolului apărut în "New Yorker".

Israelul împotriva Comunității Europene

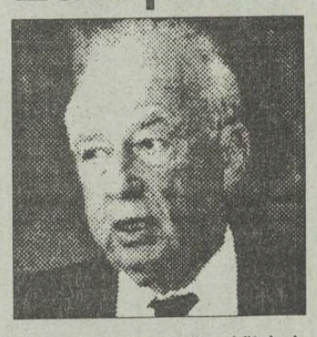

Premierul israelian Yitzhak Rabin a criticat în mod sever atitudinea Comunității Economice Europene după semnarea la 13 septembrie a.c. a acordului asupra autonomiei palestiniene, a indicat agenția France Presse. CEE este acuzată că "trenează" procesul ameliorării relațiilor europene cu Israelul și că se mulțumește cu ajutorul de 600 milioane dolari acordat palestinienilor pentru perioada interimară de autonomie. Rabin s-a arătat neliniștit de dezechilibrul schimburilor comerciale, importurile israeliene din CEE atingînd valoarea de 9 miliarde dolari, în timp ce exporturile au înregistrat doar un total de 4,5 miliarde.

CAFEAUA DE DIMINEAȚĂ

În ajutorul modestului preot paroh în lupta pentru aflarea dreptății

Aurel LEON

Să continuăm discuția despre starea bisericii în actuala conjunctură. Am citat în tableta trecută doar cîteva cazuri de inconștient comportament față de Biserică. În fapt, avem în realitate confruntarea a două concepții despre dreptate. Pe de-o parte, preotul modestei parohii care în fața asaltului celor rămași "bolnavi" nu are altceva de făcut decît să deschidă cartea și să citească despre "dreptatea în concepția Sfîntului Apostol Pavel", unde Sfîntul Pavel vorbește despre dreptatea creștină, plasînd această noțiune într-un context mai larg, și anume în cadrul doctrinei sale. Dreptatea în concepția paveliană e strîns legată de noțiunea îndreptării. De aceea, pentru înțelegerea corectă a dreptății noutestamentare, trebuie în primul rînd să definim "îndreptarea" pe care o realizează fiul lui Dumnezeu întrupat. Ce înțelegea Sfîntul Apostol Pavel prin îndreptarea săvîrșită de Mîntuitorul? Iată ce afirmă marele Apostol în Epistola către Romani: "Dar acuma, în afară de lege s-a arătat dreptatea lui Dumnezeu... dar dreptatea lui Dumnezeu vine prin credința în Isus Hristos pentru toți care cred". Iar la întrebarea Sfîntului Ioan Botezătorul, cu privire la dreptatea de pe pămînt, mîntuitorul îi dă următorul răspuns: "Lasă acum, căci așa se cuvine să împlinim dreptatea" (Matei 3,15). În acest loc dreptatea e identică cu iubirea divină, iubirea care cuprinde, deopotrivă, atît chemarea, cît și jertfa Fiului lui Dumnezeu" (am citat chiar din "Mitropolia Moldovei și Sucevei", revistă oficială pentru parohi).

Preotul închide revista și iese în sat. Aici intră în altă lume. Pentru a prefața această lume, să citățm acum dintr-un publicist, Gabriel Liiceanu: "...Abia după trecerea acestor ani aflăm cu adevărat ce-a fost comunismul. Efectele lui abia acum se pot vedea. Cîtă vreme un om stă legat se poate spera că în clipa în care va fi desfăcut din strîmtoarea legăturilor el va putea să-și miște brațele, să se aplece, să pășească. Dar deabia dezlegat vom constata dacă el mai poate să se miște. Cîtă vreme am trăit coșmarul comunismului, am sperat cu toții că, odată eliberați de el, ne vom freca la ochi și ne vom trezi la realitatea libertății noastre redobîndite. Dar iată, coșmarul s-a terminat, noi ne-am trezit, ne-am frecat la ochi, dar continuăm să vedem cu ochii coșmarului nostru: de fapt, trăim în umbra lui prelungită, în plasa pe care a aruncat-o temeinic asupra noastră și în care, deși ruptă, noi continuăm să ne zbatem. În cîte feluri nu s-a vorbit în aceste rînduri despre boala teribilă numită "comunism", despre boala aceasta de care a fost atinsă o parte a omenirii, plătind nu știu ce păcate și întrebîndu-se, atunci cînd mai era capabilă s-o facă, de ce eu, de ce noi, Doamne?

S-a spus oare totul despre cît de cumplită a fost această boală?"

Deci, încă o dată, avem sufletele bolnave și una din surorile de caritate dedicate convalescenței noastre trebuie să fie Biserica.

Or, tocmai ea trebuie să-și găsească busola. Alătur acestei tablete o panoramă a Iașului - centrul civic - împrumutat dintr-o modestă publicație a elevilor Școlii nr. 38 "Petru Poni". E vorba de "Le journal des enfants", despre care vom vorbi altă dată. Deocamdată, aceasta e imaginea Iașului văzută de copii. E splendidă. Dar noi, cei mari, știm că pe undeva ceva nu e în regulă. Avem sechele în conștiințe. Biserica a trecut și ea prin purgatoriu și ea ca instituție, și, mai ales, prin slujitorii ei. Or fi fost și preoții obligați să servească organele comuniste, dar au fost, în fine, mai mulți cei morți prin pușcării sau deținuți politici. Zilele acestea a fost condus la locul de veci cel denumit "patriarhul teologiei ortodoxe românești", părintele prof. D. Stăniloaie. Și el a stat 5 ani în temnițele comuniste. Normal ar fi ca după această suferință colectivă, asemeni unei molime generale, prima care să fie repusă în toate drepturile ei ciuntite și în toată demnitatea ei să fie Biserica, deoarece ea există și acordă geniu divin tuturor faptelor omenești; nimic nu se întreprinde fără prezența ei. Dar, dimpotrivă, asistăm la o voită prelungire a umbrelor comuniste peste marginalizata biserică. Cînd e nevoie, nu se aprinde nici o lumînare fără a fi chemat un sobor de preoți care să se roage nu pentru cei morți, ci pentru iertarea celor de deasupra. În schimb, cînd e cazul de pus hapca pe ceva, ia de la popă, că el are. Se spune că popii iau și de pe viu și de pe mort. Așa că, la orice ocazie din viață, trebuie să fie de față preotul. În schimb, cînd e vorba de dreptatea Bisericii ca instituție de stat, e altă regulă, cea instituită de Ceaușești și adusă pînă în zilele noastre de unii dintre ai lor, încît după ce își scoate patrafirul preotul trebuie să intre în luptă pentru apărarea de jaf și ingerință. Primit cu epitete drăgălașe ca "colăcarul și colivarul", preotul bate scările tribunalelor întru căutarea dreptății, dar nu acea dreptate în concepția Sfîntului Apostol Pavel, ci dreptatea pe care o împarte justiția legată la ochi. Preotul trebuie să fie păstor, oricînd la datorie, zi și noapte, cu și fără de arginți; să fie profesor și duhovnic; să fie model de administrator al bunurilor ce are de administrat; să fie apărător al averii bisericești în concurență cu aviditatea celor din jur, autorități și particulari; să fie șef de șantier, priceput la toate cînd e vorba de reparații, renovări, repictare... și cîte altele.

Prea multe angarale pe spinarea preotului - paroh, prea multe se așteaptă de la dînsul. De aceea, ziarul "Monitorul" a înțeles situația și vine să fie alături de acești apostoli ai parohiilor orășenești și sătești. Mai mult, în ceea ce mă privește, fac parte din comitetul inițiator al bilunarului "Cuvînt și suflet", publicație aflată exclusiv la dispoziția parohiilor, mai ales în probleme practice legate de necazurile cu care se confruntă preoțimea.

De curînd, această revistă apare sub egida Frăției Ortodoxe - filiala Iași. Deci, preacuvioșilor preoți, în efortul de fiece zi nu sînteți singuri. Aveți o revistă a sfinților voastre și aveți, mai ales, ziarul "Monitorul".

Pentru început, recomand insistent protoieratelor să organizeze la sediu un serviciu juridic cu un avocat versat, care să preia cauzele parohilor și să scutească preotul de a fi ironizat în instanță și chiar în exercitarea misiunii sale de oricine. Preotul apără interesele parohiei, deci ale colectivității și nu ale sale. Să reținem acest amănunt. Va fi necesară, probabil, prezența unui consilier agricol, ținînd seama că parohiile posedă terenuri și a unui consilier în materie de arhitectură, pentru îndrumări în materie. Propunem realizarea acestor servicii de asistență la protoierate, spre a fi cît mai la îndemîna preoților.

Departe de a constitui o ingerință în treburile eparhiale, sugestiile noastre sînt făcute din afara centralismului ecleziastic, adică, cum ar spune latinul "extra muros" și, lăsînd partea pur teoretică pe seama exegezei specialiștilor, să ne limităm la acea latură pămîntească din munca preoțimii. Aceasta fiindcă ne solicită rezoluții la multele situații cu care se confruntă. Și nu sînt sigur că totdeauna oferim indicațiile cele mai juste, deoarece "errare humanum est" iar Cicero, în ale sale Filipice, spune răspicat: "Orice om poate greși, numai prostul stăruie în greșeală". ■

Din scrisorile, telefoanele și audiențele zilei

■ Tratament prin intermediul plantelor medicinale

DI. ILARION VARTIC, Iași, ne trimite la Sihăstria-Neamț, la părintele călugăr Ilarion Antohie, pentru tratarea cu plante medicinale a unor afecțiuni.

D-na ELEONORA PAHOMIE, Iași, ne trimite mai aproape, la librărie. La Editura Militară, spune ea, a apărut recent lucrarea "Farmacia naturii, 150 de boli tratate cu plante medicinale...". Dl. doctor Ștefan Mocanu, farmacist, autorul lucrării, vorbind despre calitățile terapeutice ale plantelor din "farmacia naturii" prezintă 150 de afecțiuni considerate ca avînd o frecvență mai mare și modalitățile de tratament ale acestora prin intermediul plantelor medicinale.

În ce ne privește, recomandăm: la librărie, dar și la Sihăstrie!

■ "Sărbătorile Iașilor" au trecut, dar ecoul lor ajunge încă la noi

D-na ANA ILIEVICI, Iași ne-a scris despre aportul copiilor de la palatul lor la sărbătorirea evenimentului prin cîntece ori dansuri, despre contribuția dascălilor la desăvîrșirea măiestriei lor interpretative, despre contribuția sponsorilor la stimularea copiilor, dar și despre nădejdea copiilor că, prin aceasta, și-au cîștigat un drept la păstrarea a ceea ce e al lor - mult rîvnitul Palat al copiilor de la baza de urcare în Copoul încărcat, și el, de istorie.

■ În comuna Aroneanu, țăranii se simt înșelați de "Agromec"

MARIA și ILIE CĂILEANU, OVIDIU SLĂVOG, ION SĂNDULEANU, țărani din satul Dorobanți, comuna Aroneanu, județul Iași. "Sîntem o mică asociație familială agricolă, cu circa 7 ha. teren cultivat cu grîu în toamna 1992. În vara aceasta, înainte de treierat, într-o mică ședință cu dl. Banu Rusu, director al Agromec Holboca, cînd nu se știa exact cît costă hectarul de lucru la grîu, 160.000 ori 190.000 lei, mecanizatorii n-au intrat în lan decît după ce proprietarii de pămînt au căzut de acord ca toată cantitatea de grîu să fie dusă în bază pentru... uium, uscat și triorat.

S-a terminat demult treieratul, iar oamenii din Dorobanți n-au primit încă grîul de pe tarlaua... Căileanu. Cei din tarlaua Prisăci - Aroneanu, cu șase ha. de grîu, nici nu l-au mai treierat mașinile din cauza buruienilor.

Noi am obținut 4000 kg. grîu la hectar. Agromecul spune 3800 kg. În loc de 50 % ni se dă doar 25 % din producția obținută, adică 100.000 lei pentru proprietar, iar 272.000 lei pentru Agromec. Am depus în bază 26.050 kg. grîu și ni s-au făcut forme de restituire doar pentru 7.000 kg, netriorat. Dacă-i cu corpuri străine, de ce a mai fost necesară depozitarea în bază, doar pentru muncă suplimentară? Se vede treaba că ne întoarcem la perioada colectivizării ori a precolectivizării. N-am împărțit grîul pe anul acesta, dar s-a trecut iute la arat și însămînțat grîu și orz pentru anul viitor. E bine că se ară, dar de ce nu s-a stat de vorbă cu țăranii, singurii care pot opta pentru grîu sau orz?! Ori dacă să se mai are? Căci experiența de anul acesta în loc de gustul dulce al pîinii le-a lăsat oamenilor amar în gură. Țăranii se simt înșelați și nedreptățiți, motiv pentru care rămîn terenuri pîrloagă - cînd țara are nevoie de pîine, mulți nemaidorind să semene grîu pentru 1994. Cum s-a întîmplat cu sfecla de zahăr, cu floarea-soarelui, cu... Totul merge pe vechi, iar specialiștii fac fie ce vor ei, chiar împotriva voinței țăranilor. Despre costul lucrărilor, despre devize de lucrări, despre contracte, nici vorbă. Ba, pentru 1994 am dobîndit un contract, dar numai într-un exemplar, rămas la Agromec, care se poate și pierde, și distruge, dar și ascunde. Este prevăzut ca pentru o producție de pînă la 2500 kg. cereale la hectar țăranului să i se cuvină 30 % din recoltă, iar pentru producții mai mari de 2500 kg. la hectar - 40 %.

Deocamdată, pe tarlalele Aroneanu țăranii plantează stegulețe albe. Semn că aratul pe tarlalele lor este interzis cu tractoarele Agromec Holboca. Specialiștii de la Direcția Agricolă, de la Consiliul Județean ori de la Prefectură știu ceva despre asta?

Vor veni impozitele care nu iartă și dacă țăranii nu-s încă proprietari ori sînt tratați cu viclenie pămîntul va rămîne pîrloagă. Să nu ne jucăm, să nu vă jucați, mai bine zis, cu pîinea țării, cu această bogăție care se cheamă pămînt și oameni - țărani!"

■ E posibilă întîlnirea de box Vasile Cîtea - Mitică Ungureanu

DI. DAN GRIGORIU, Iași, scriindu-i colegului Leonard Cănănău, face referiri la crosul organizat la "Sărbătorile Iașilor" și... șansa de a cîștiga. Șansă care, "în afara atleților de performanță care toată ziua aleargă, cei peste 100 de amatori participanți, în marea lor majoritate elevi, nu au avut-o".

Mergînd pe linia tradiției, dl. Grigoriu propune ca la viitoarea ediție a "Sărbătorilor Iașilor" să se organizeze și gale de box ori atractive partide de fotbal cu participare liberă. Și-ar putea încrucișa mănușile în ring, în partide interesante, campioni precum Vasile Cîtea cu pensionari, elevi de 50 de kg cu adulți de 100 kg"...

Nefiind vorba de aprobări ori autorizări ale federațiilor de specialitate, poate vom avea șansa să asistăm, totuși, la mult așteptatul meci Vasile Cîtea - Mitică Ungureanu, consilierul Primăriei Iașului. **(Ion N. OPREA)**

DIN PRESA INTERNAȚIONALĂ

PUNR poartă confuze și periculoase negocieri cu PDSR, PDAR și PNȚCD

Partidul Unității Naționale Române nu-și mai vede capul de treburi. Poartă negocieri politice multiple, susține atacuri impotriva PD(FSN), vrea capul guvernatorului Băncii Naționale, Mugur Isărescu și se luptă cu detractorii jocului Caritas. Intr-o vervă de zile mari, vicepreședintele PUNR, deputatul Ioan Gavra, a anunțat că negocierile cu partidul de guvernămînt merg bine, că PUNR a lansat oferta și așteaptă acum răspunsul. El dorește înființarea a patru ministere pe care să le și păstorească: ministerul de structură a privatizarii, ministerul resurselor naturale și energiei, ministerul informațiilor și relațiilor cu Republica Moldova. Criteriul principal al negocierilor cu PDSR este coeficientul electoral obținut de fiecare dintre cele două partide, după care se va stabili - dacă totul merge bine - un pas spre guvernare.

De curînd, președintele executiv al PDSR a fost la Cluj.Motivul oficial - dezvelirea unei placi comemorative Vaida Voievod. Greu de admis că, participind la aceeași ceremonie, deci aflîndu-se în același oraș timp de cîteva ore, liderii celor două partide nu au purtat convorbiri politice. Potrivit unor declarații din rîndul partidului de guvernămînt, pretențiile prea mari ale PUNR ar constitui un obstacol pentru finalizarea negocierilor. Doar dacă acestea eșuează și nu se ajunge la nici o înțelegere. Intrebat dacă se poate vorbi de un șantaj politic;dacă va intra PUNR in opoziție și va retrage susținerea parlamentară a PDSR,domnul Ioan Gavra a precizat: "Daca eșuează, am spus că vom stabili două alternative: nesusținerea guvernului intr-o formula elegantă -este suficient să votăm împotriva la două legi. Guvernul trebuie să-și prezinte automat demisia".

Simultan, PUNR continuă negocierile cu PDAR. Miercuri, cele doua delegații se vor intilni din nou pentru ca, a spus Cornel Brahaș, purtatorul de cuvînt al PUNR,"ele lucrează foarte bine". Problema în suspensie rămîne una de fond. Va fi o fuziune politică, asa cum vrea PUNR sau o alianță, cum dorește PDAR. In orice caz, partidul lui Gheorghe Funar nu se mulțumește doar cu aceste negocieri, ci vizează și PNȚCD pe care, ori de cîte ori are prilejul, îl laudă pentru diferite performanțe politice. Ofensiva PUNR împotriva PD(FSN) este în toi. Domnul Gavra susține aprig, cu Constituția în mînă, schimbarea guvernatorului Băncii Naționale, cerută, printre alții, și de deputatul PNȚCD Mircea Ciumara. **(BBC-World Service)**

Deși Germania vrea lărgirea NATO către țările est-europene, aliații occidentali nu vor să supere Rusia

Ziarul" West Deutschen Nachichten Munster" scoate în relief rolul benefic al Alianței ca protectoare a păcii într-o lume confruntată cu multiple primejdii și se întreabă dacă o dată cu sfîrșitul războiului rece, NATO și-a pierdut justificarea. Impasul în care se află politica NATO față de războiul din fosta Iugoslavie constituie și tema unui comentariu apărut în cotidianul DIE WELT: "Miniștrii apărării din NATO întruniți la Travemunde și-au dat reciproc asigurarea că în Bosnia-Herțegovina nu au suferit o înfrîngere. Dar, ce victorie poate fi aceea cînd morții sînt numărati cu zecile de mii și perspectivele de pace sînt ca și inexistente. La Travemunde, Wolker Ruhe a, Ministrul Apărării din Germania, a pledat cauza Europei de Est. Colegul său american Les Aspin și-a manifestat scepticismul față de lărgirea Alianței într-un viitor apropiat. Marea Britanie nu își ascunde iritarea fiindcă o Aljanță lărgită i-ar crea anumite probleme cu rolul politic mai important al Germaniei". **(Radio Observator)**

URECHEA DE CÎRPĂ

O repetiție: parada costumelor

Nichita DANILOV

Vineri, 1 octombrie '93. Sala mare a Teatrului Național din Iași. Pe scenă, două scaune aduse de la Sala "Aglaie Pruteanu", așezate pe o bancă. Se pune problema scaunelor, dacă pot face sau nu pot face parte din decor. În cele din urmă, scaunele sînt evacuate de pe scenă.

Intră Ion Sapdaru (Guildenstern) îmbrăcat în costum de curtean din catifea verde, avînd dantelă în jurul gîtului și pe mîneci, cizme înalte, negre, barbă neagră în dezordine. (Pe tot parcursul dialogului, Fortinbras - Cătălin Tudor Manea - va sta cu mîinile încrucișate pe piept, în dreapta scenei, veghind cu un ochi sala și cu altul actorii).

Ion Sapdaru: Erau două scaune aici ? **(E nervos)**

O voce din sală: Scaunele fac parte din dotarea teatrului și nu pot fi folosite decît prin proces verbal.

Ion Sapdaru: Nu mă interesează din ce fac sau nu fac parte. Eu le vreau pe scenă. Avem nevoie de scaune. **(Își mută bereta dintr-o parte în alta).**

Ovidiu Lazăr: (sosind în sală. Își îndreaptă ochelarii și se așază pe scaunul său regizoral. Coboară microfonul mai spre înălțimea lui). Lasă scaunele, Ion! Ia rotește-te de la dreapta la stînga. Așa. E bine.

Ion Sapdaru (executînd o rotație de la dreapta la stînga): De ce să le las? Problema scaunelor e importantă. Fără scaune nu mă pot concentra. Am să fac un proces verbal și am să-l înmînez directorului în semn de protest. **(Din sală directorii îi fac semn că problema scaunelor e rezolvată. Guildenstern se liniștește).**

Intră Rosencrantz (Teo Corban). Tot în costum de epocă. În loc de haină verde, poartă una roșie. Rosencrantz și Guildenstern stau unul în fața altuia, oglindindu-se unul în celălalt. Par două figuri desprinse de pe aceeași carte de joc.

Rosencrantz: Eu n-am nevoie de scaune, eu am nevoie de cizme.

(Într-adevăr, cizmele lui Rosencrantz par mici).

Regizorul: Ce număr porți la pantofi, Teo?

Rosencrantz: Patruzeci și patru.

Regizorul: Și nici un predecesor n-a atins un asemenea număr?

Rosencrantz: Nu, domnule. Predecesorii purtau numere mici. Numai actorii zilelor noastre poartă numere dictatoriale.

Guildenstern: Ce fel de numere dictatoriale? Eu nu recunosc un număr dictatorial! Eu recunosc doar numerele simbolice și neoficiale!

Rosencrantz: Aceasta fiindcă ai cizme pînă la genunchi!

Guildenstern: Cu sau fără cizme, numerele n-au ce căuta pe scenă! **(Iese îmbufnat).** După plecarea lui Rosencrantz, se apropie de marginea scenei și-i vîră regizorului cizmele sub nas.

Regizorul: Așa, așa. Rotește-te acum invers. E bine **(Către scaune).** Ar trebui să-i lungiți un pic picioarele lui Teo. Asta pentru echilibrul ținutei. Dar în general e bine. **(Către Rosencrantz).** Poți să ieși.

Intră Alfred (interpretat de Pușa Darie). Într-un fel de vestă și pantaloni dungați.

Regizorul: Costumul e de milioane. Vesta te prinde foarte bine. Ia să te văd în spate. **(Alfred execută o mișcare de rotație, rotindu-și grațios piciorul stîng).** Așa, îmi place. Vom avea succes. **(Alfred iese surîzînd enigmatic).**

Regizorul: Catinca! Să intre Catinca! **(Intră Ofelia, Catinca Tudose, într-o rochie albă, fără mîneci. Așa, rotește-te. (Ofelia se rotește).** Cum te simți fără mîneci? **(Fără să aștepte răspunsul Ofeliei).** E bine. Talia e minunată. Să vedem și mînecile. Să fie aduse mînecile... **(Cele două mîneci ale Ofeliei sînt aduse din culise. Ofelia și le prinde în bolduri).**

Regizorul: Sînt ca două Canale ale Mînecii pe care navighează cînd Hamlet, cînd Fortinbras. Ai grijă, domnișoară, cum îți apropii coatele de Englitera. Pantofii cum sînt? Prea înalți? Cum prea înalți? **(Către maistrul cizmar).** Să-i mai retezi din tocuri? **(Ofelia părăsește scena).**

Apare Ambasadorul (Cristina Cherț)

Regizorul: Ia să văd cum îți tîrîi piciorul pe scenă. Așa. E bine. Ambasadorii trebuie să fie șchiopi. Ca Talleyrand... **(Ambasadorul își tîrîie un picior ținîndu-se cu mîinile de genunchi).**

O voce din culise: Azi avem probleme cu picioarele.

Regizorul: Mi-am amintit ceva: Mîneca lui Claudius. Ar trebui s-o împodobim cu niște steme. Cu stema Danemarcei și a Suediei. Eventual și-a Engliterei. În fond, și Claudius e ambasador. El reprezintă Comunitatea Europeană.

Intră Actorul (Tatiana Ionesi)

Regizorul: Bravo, Taniușca. Arăți ca un actor. Ia să te văd. Așa. Sprîncenele. Trebuie un pic scurtate. Să le acoperi cu ten alb. Să rămînă numai ochii. O mască. Înțelegi?

Actorul iese din scenă. Intră Horațio, tîrîndu-și mantia pe podea.

Regizorul: E prea lungă.

Horațio: (aranjîndu-și bereta pe sprînceană). Am luat-o dintr-o altă piesă.

Regizorul: Să i se taie din beretă. În rest e bine.

Horațio: Cizmele...

Regizorul: Ce e cu cizmele? Azi au toți probleme cu cizmele? Să i se facă alte cizme. **(Horațio iese).**

Intră Rosencrantz și Guildenstern, îmbrăcați în pușcăriași.

Regizorul: Adevăru-i că arătați jalnic. Așa, așa, foarte bine.

Directorul general: Domnule Guildenstern, cum te simți în aceste haine vărgate?

Guildenstern: Dați-mi voie să vă raportez, excelență. Mă simt excelent. **(privind într-o parte).** A mai rămas însă ceva material și pentru dumneavoastră.

Directorul general: Mulțumesc.

Regizorul: Să batem în lemn **(Bate în microfon).**

Rosencrantz: După epuizarea spectacolului, voi face o cerere la înalta direcțiune: vreau să achiziționez zeghea pentru domiciliu.

Regizorul: Să batem în lemn. **(Bate din nou cu degetele în microfon).**

Guildenstern (adresîndu-se lui Rosencrantz): Să plecăm de aici. M-am săturat de lumea aceasta liberă care ocupă scaune în sală. Voi face o cerere. Să mergem. Parada costumelor a luat sfîrșit.

Rosencrantz: Și eu m-am săturat de această lume liberă în care nu găsești un scaun, iar dacă îl găsești ai nevoie de proces verbal ca să-l poți ocupa. Doamnelor și domnilor, stimați cetățeni, parada costumelor a luat sfîrșit. Parada scaunelor abia începe.

Guildenstern (plecînd supărat). Eu nu recunosc nici un costum!

Regizorul: (ridicîndu-se de pe scaunul său și făcînd o reverență asistenței) Dragi tovarăși și stimați preteni, aceasta a fost tot...

Pronosticul MONITORULUI s-a adeverit

Alin Lupeică a dat lovitura!

■ ***Sportivul ieșean (și nu Vili Szabo, cum anticipau specialiștii) a adus mult așteptata medalie (de bronz) a sabiei românești la C.E. de scrimă de la Linz***

La recent încheiatele Campionate Europene de scrimă pentru seniori desfășurate în localitatea Linz, sportivul ieșean Alin Lupeică (născut în 1993) a obținut medalia de bronz în proba de sabie. Alin Lupeică este atras de arta mușchetarilor și devine un nume în scrima românească încă de la 10 ani, fiind format în laboratoarele maestrului Iulian Bițucă, de la C.S.M. C.S.Ș. Unirea, un adevărat recordmen al titlurilor naționale la toate categoriile de vîrstă (chiar recentul succes al tînărului Eduard Sîrbu, despre care am scris în numărul de ieri, stă mărturie). Multiplu campion național de copii și juniori, Alin s-a lansat pe orbita performanțelor internaționale în 1990, cînd a cucerit medalia de argint la C.M. de cadeți din Franța.

La J.O. de la Barcelona de anul trecut a făcut parte din reprezentativa de sabie a României, clasată pe locul al patrulea. Anul trecut, Alin este declarat cel mai bun sportiv al Iașului, atît de ancheta O.J.T.S. Iași, cît și de cea a cotidianului "Monitorul".

În 1993, palmaresul sportivului ieșean se îmbunătățește cu o nouă medalie de bronz la C.M. de tineret, desfășurate la Denver (SUA).

Prin reușita sa de la Linz (și ne mîndrim că ziarul nostru a anticipat performanța lui Alin!), tînărul sabrer ieșean se dovedește cel mai bun produs al sportului ieșean în ultimii 10 ani și, în același timp, cea mai mare speranță a municipiului nostru pentru J.O. de la Atlanta 1996. **(Vasile PETROVICI și G.I. NICOLAE)**

P.S. La aceeași competiție, scrima românească a mai obținut o medalie de bronz, prin floretista Laura Badea.

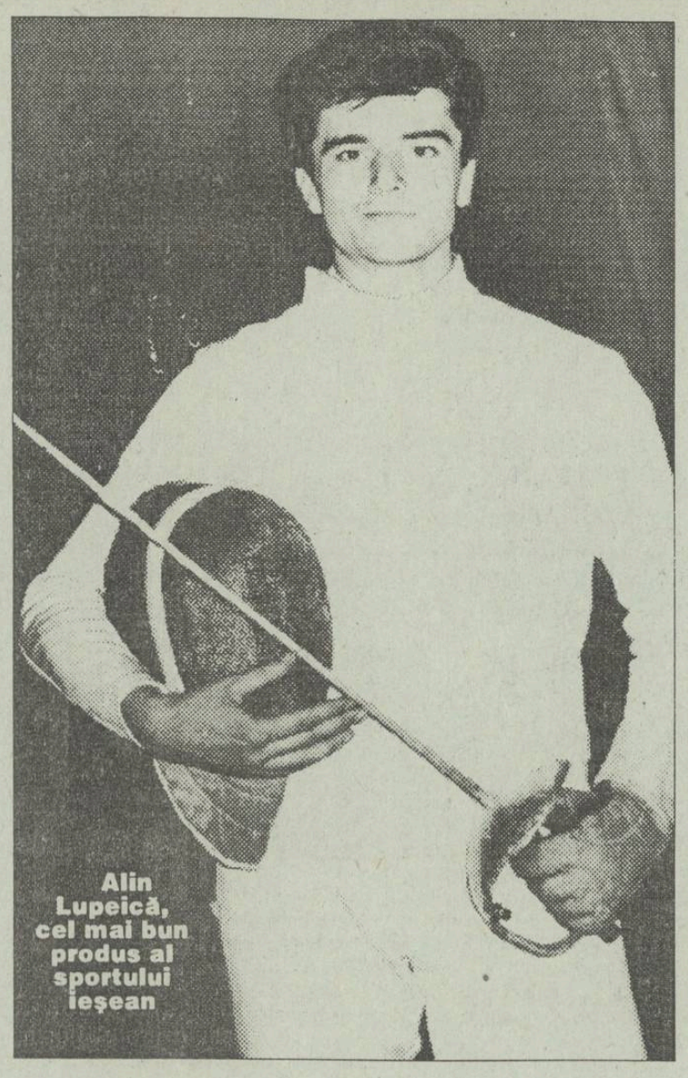

Alin Lupeică, cel mai bun produs al sportului ieșean

Bridge

Două echipe ieșene s-au calificat în finala Campionatului Național

La Iași a avut loc faza zonală a Campionatelor Naționale de Bridge, cu participarea a 18 echipe din Moldova, care au luptat pentru trei locuri, calificative la finala pe țară de la București (2-5 decembrie). Aceste locuri au fost obținute de două echipe ieșene, Iași - Lynx (Bordei, Mațoianu, Chipail, Olteanu, Stănescu, Helgiu) și Iași - Elvila (Rădulescu, Ștefănescu, Ruginâ, Buță, Socol, Ceia) și o formație brăileană. **(Traian CERCHEZ)**

Zilele școlii "Petru Poni"

O atractivă competiție de mini-fotbal

■ ***învingătoare, echipele Liceului cu Program Sportiv și Școlii Generale nr. 38***

Sîmbătă și duminică, cu prilejul Zilelor Școlii Generale nr. 38 ("Petru Poni"), a avut loc, odată cu dezvelirea bustului ilustrului savant, o atractivă competiție fotbalistică, la care au participat echipele de copii ale Clubului Sportiv Lynx, Liceului cu Program Sportiv Iași și ale claselor cu profil de fotbal, ale școlilor generale nr. 23 și 38. În disputa rezervată micilor fotbaliști născuți în anul 1980, primul loc a fost ocupat de echipa L.P.S. Iași (prof. Emil Lupulescu), care a învins cu 6-1 formația școlii nr. 38 și cu 9-3 pe cea a Școlii nr. 23. Locul secund a fost adjudecat de clasa de fotbal a școlii nr. 23 (prof. Gh. Morun), pentru ca, pe locurile 3 și 4, să se claseze, în această ordine, Polynx Iași (antrenor Nicu Ursache) și Școala nr. 38 (prof. Dan Cănănău). Competiția rezervată colegilor ceva mai mici, "vrăjitorii" balonului, născuți în anul 1982, a avut drept cîștigător echipa Școlii cu Profil de Fotbal, nr. 38 (prof. Dan Cănănău), care și-a apropiat titlul de "campioană" după ce a dispus cu 5-0 de formația Polynx II (antrenor Viorel Agachi) și, în finală, cu 3-2, într-o partidă magnetizantă, pe Polynx I (prof. N. Antohi). Locul II a revenit echipei Polynx I, pentru ca, pe cea de-a treia treaptă a podiumului, să urce echipa a doua a școlii organizatoare. Formațiile cîștigătoare au primit premii în valpare de 8000 de lei, cele de pe locul II - 6000 lei, iar locurile III și IV - 4000, respectiv 2000 lei. Cei mai tehnici mici fotbaliști au fost desemnați D. Sandu (L.P.S.) și M. Beghiș (Polynx I), golgeteri au fost I. Costache (Polynx) - 8 goluri și I. Rebenciuc (Școala 38) 6 goluri, iar cei mai buni portari C. Dulceanu (Școala 23) și D. Curcă (Școala 38). Toți performerii enumerați mai sus au fost răsplătiți pentru măiestria lor cu treninguri oferite de organizatori. Societățile comerciale care au sponsorizat această acțiune au fost Intersoc, Super Copou, Lynxcom, Niță Constantin și Stațiunea Pomicolă, Ferma 3, Copou. **(Leonard CĂNĂNĂU)**

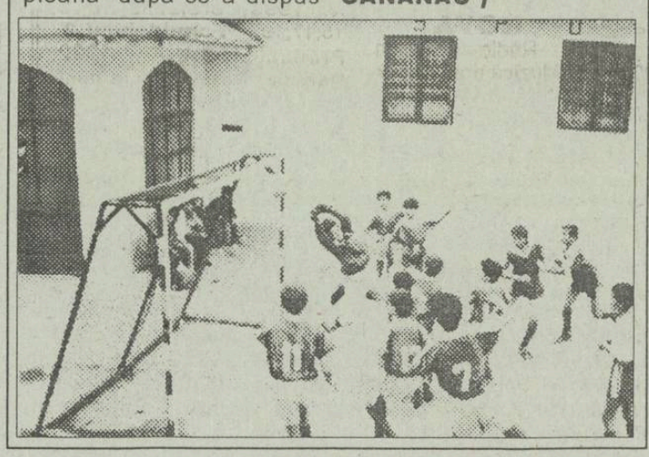

Clasamentul diviziei A

1	F.C. Argeș	11	7	3	1	23_7	17
2	Chimia Rm. Vîlcea	11	6	2	3	19_12	14
3	Steaua Mizil	11	5	3	3	12_9	13
4	Callatis	11	5	3	3	18_16	13
5	POLYNX	11	5	2	4	18_6	12
6	FC Acord	11	4	4	3	21_12	12
7	Flacăra Moreni	11	5	2	4	19_19	12
8	CS Faur	11	5	2	4	15_16	12
9	FC Bucovina	11	5	2	4	17_22	12
10	Metalul Plopeni	11	5	1	5	15_11	11
11	ASA Tg. Mureș	11	4	2	5	13_14	10
12	FC Selena	11	4	2	5	15_17	10
13	CONSTRUCTORUL	11	4	2	5	10_17	10
14	Gloria Buzău	11	3	3	5	11_14	9
15	Foresta	11	4	1	6	11_18	9
16	Portul	11	1	6	4	10_12	8
17	Gloria Galați	11	4	0	7	19_31	8
18	FC Rocar	11	2	2	7	7_19	6

Clasamentul diviziei B

1	Harghita Od. Seculesc	13	7	3	3	26_17	17
2	Cetatea Tg. Neamț	13	7	3	3	25_16	17
3	Electromecon Onești	13	6	4	3	33_14	16
4	Petrolul Moinești	13	8	0	5	24_15	16
5	Vrancart	13	6	2	5	19_12	14
6	F.C. Sf. Gheorghe	13	5	4	4	24_18	14
7	Minerul Gura Humorului	13	7	0	6	22_20	14
8	Nitramonia	13	6	1	6	24_14	13
9	Mureșul	13	6	1	6	26_16	13
10	CFR - Tepro	13	6	1	6	12_14	13
11	Minerul Comănești	13	6	1	6	18_21	13
12	Cozinda	13	6	1	6	22_27	13
13	Cotidian	13	5	2	6	11_17	12
14	Rapid Miercurea Ciuc	13	5	1	7	15_16	11
15	Melana	13	5	1	7	19_25	11
16	Aerostar	13	5	1	7	17_23	11
17	FEPA Bîrlad	13	4	3	6	6_19	11
18	Bucovina	13	5	1	7	9_24	11
19	ASA Cîmpu lung	13	5	1	7	14_31	11
20	CFR Pascani *	13	4	1	8	11_19	1

* echipă penalizată cu 8 puncte

Fotbal - Divizia B

Schimbări benefice la Pașcani și Botoșani

■ ***"Joacă cine muncește și se dăruiește"***

F.C. Cotidian Bacău - C.F.R. Pașcani 1-0 (1-0)

Demult n-am mai văzut echipa din Pașcani jucînd cu atîta dăruire și risipă de energie! Este o consecință a schimbării concepției de joc și a mentalității, schimbare promovată de noua conducere tehnică și administrativă, sub deviza menționată în titlu. Oaspeții (Iancu - Timofte, I. Popa, Boboc, Negri - C. Crețu, Tănase, Anton, Gurgu - Tofan, Văcaru) își organizează bine apărarea, cedează deliberat mijlocul terenului și joacă "pe greșeala adversarului", surprinzîndu-l prin contraatacuri tăioase. Dominarea haotică a băcăuanilor nu s-a putut concretiza decît cu sprijinul mărinimosului arbitru prahovean C. Safta, care a acordat penalty la o spectaculoasă cădere în careu a lui Panțîru. Transformă Haidău și... 1-0. Mai remarcăm din prima repriză un șut al lui Anton pe lîngă bară (min. 38). După pauză, pășcănenii nu-și schimbă registrul tactic, au două mari ocazii prin Tănase (min. 56 și 73) și înscriu chiar un gol (min. 79) la o învălmășeală în careu, gol anulat de arbitru la semnalizarea tușierului. Pentru dăruirea demonstrată în cursul acestei partide, toată echipa merită felicitări. **(C. VULPAȘIN)**

P.S. Fostul antrenor al echipei, dl. Viorel Simina, se ocupă în prezent de pregătirile divizionarei C Unirea Ruginoasa.

■ ***La Botoșani s-au dublat primele (și se vede!)***

F.C.M. Cozinda - Rapid M. Ciuc 4-0 (1-0)

Starea dezastruoasă a fotbalului botoșănean l-a făcut pe dl. Gheorghe Aghiniței, sponsorul echipei, să convoace o ședință cu toți factorii responsabili pentru a pune lucrurile la punct. Conform lozincii agriculturii socialiste ("o ședință face cît o ploaie bună"), directorul fostului I.A.S. Curtești (actualmente S.C. Cozinda) a hotărît ca toți jucătorii să fie prezenți la orele 7,00 la serviciile lor; nu se vor mai organiza cantonamente, clubul nu se va mai preocupa de hrana jucătorilor, iar primele vor fi dublate, adică 15.000 lei pentru victorie acasă, 40.000 lei pentru egal în deplasare și 60.000 lei pentru victorie "afară". Domniasa a mai vehiculat ideea de a dizolva echipa și a începe de la zero cu o echipă de juniori, idee abandonată ulterior.

Deci, fotbaliștilor li s-a arătat "pisica" și ei au "fotografiat-o", marcînd patru goluri în partida cu Rapid M. Ciuc, partidă corect arbitrată de Gh. Mirică (Brăila): Popa (min. 21 și 56) și Abălașei (min. 47 din penalty și 60). **(Val GURALIUC)**

P.S. Se întorc fiii rătăcitori la Botoșani: portarul Rotărescu de la Rapid și Curduman de la Steaua. Conform afirmațiilor d-lui Ștefan Borcilă (președintele clubului), se mai duc tratative cu cluburile bucureștene Steaua, Rapid și Dinamo pentru reîmprospătarea lotului.

Astăzi se împlinesc

130 de ani de la înființarea Federației Engleze de Fotbal

■ ***aceasta a fost prima federație națională de fotbal din lume***

Ziua de 26 octombrie 1863 reprezintă o dată istorică în evoluția fotbalului modern. Ea este, de fapt, data de naștere a Federației Engleze de Fotbal, prima de acest fel din lume. Putem spune, deci, că astăzi sărbătorim 130 de ani de la înființarea primului for oficial care și-a propus ca unic domeniu de activitate fotbalul.

Pe 26 octombrie 1863, într-o luni seara, delegați din 11 cluburi și școli londoneze s-au întîlnit la Freemason's Tavern din Great Queen Street, Lincoln's Inn Fields, Londra, pentru a parafa nașterea lui "The Football Association" (F.A.), ceea ce avea să devină mai tîrziu Federația Engleză de Fotbal. Primul consiliu de conducere al lui F.A. i-a cuprins pe avocatul A. Pember (de la echipa din Kilburn), C. Morley (Barnes), reverendul R. Burn (Shrewsbury), R.H. Blake și W.T. Trench (Eton), W.R. Colleyn și W.T. Martin (Rugby), T. Prior și W.P. Crowley (Blackheath), H.L. Williams (Harrow) și W.S. Wright (Westminster). Primul președinte al Federației a fost avocatul Arthur Pember. Primul regulament al lui "F.A." a fost elaborat de dr. Christian Morley și cuprindea 13 articole. Jocul aducea atît cu fotbalul, cît și cu rugbyul zilelor noastre. Două din regulile acestui prim regulament au suscitat însă discuții aprinse. Era vorba de articolele care prevedeau că "jucătorul care aleargă cu mingea poate fi ținut de gît sau de umăr". Majoritatea reprezentanților cluburilor au votat pentru anularea acestor reguli, cu excepția celor de la Rugby și Blackheath, care considerau că fără aceste reguli jocul își pierdea din bărbăție. Ei considerau că "în aceste condiții, vom fi siliți să aducem în Anglia cîțiva francezi care ne vor bate numai după o săptămînă de antrenament". Opiniile fiind ireconciliabile, "partea disidentă" s-a retras în mod ostentativ de la masa discuției. Restul membrilor nu s-au lăsat însă impresionați de acest protest și au aprobat scoaterea din regulament a celor două reguli buclucașe. Astfel, a fost aprobat regulamentul elaborat de doctorul Morley, devenit în acest mod primul regulament oficial al jocului de fotbal.

Pentru a satisface curiozitatea dumneavoastră, trebuie să spunem că în 1871, deci după 8 ani (!), partizanii jocului "bărbătesc" au fondat "Rugby Union", consfințind odată pentru totdeauna independența totală, unul față de celălalt a celor două sporturi gemene: fotbalul și rugbyul. **(Ion C. TEODOR)**

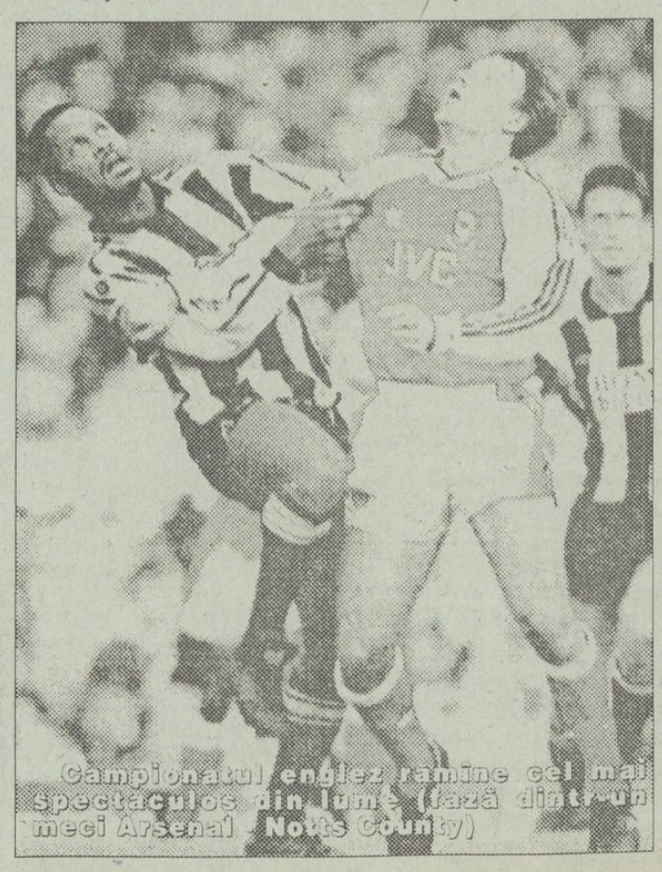

Campionatul englez rămîne cel mai spectaculos din lume (fază dintr-un meci Arsenal - Notts County)

Automobilism-Formula I

Dacă plouă, e... Ayrton Senna

■ ***pilotul brazilian cochetează și cu boxul !***

Dacă plouă, e Ayrton Senna. Așa s-ar putea rezuma întrecerea de Formula I de la Suzuka, desfășurată duminica ce a trecut. Brazilianul, bun cunoscător al pistei de la Suzuka, cînd Mc Laren era echipat cu motoare Honda, iar toate testele aveau loc aici, nu a ezitat să-și pună la bătaie tot talentul, pentru a mai obține o victorie, care să-l impună în ochii lui Frank Williams, echipă al cărei component ar dori să devină de anul viitor. Dar, cel mai uluitor fapt s-a petrecut la o oră după încheierea cursei, cînd, după cum comunică agenția Mediafax, Ayrton Senna a intrat în garajul echipei Jordan, și, după un potop de insulte la adresa pilotului debutant Eddie Irvine, cu un singur pumn l-a făcut K.O.! Brazilianul îl acuza pe britanic, care a ocupat în final locul 6, că ar fi condus în mod periculos pentru o asemenea pistă. Caracterul imposibil al lui Senna nu se dezminte.

În urma abandonului lui Schumacher, care are numai 52 de puncte, se știu și ocupanții locului II și III, din Campionatul Mondial: Ayrton Senna, cu 65 puncte și Damon Hill, cu 65 puncte. Ordinea finală o vom afla peste două săptămîni, după cursa de la Adelaide, dacă nu cumva Senna va fi suspendat pentru meciul său de box.

Revenind la pilotul britanic Eddie Irvine, care a reușit să obțină un punct chiar în cursa de debut, trebuie subliniat că o asemenea performanță nu a obținut-o decît Jean Alesi, cînd a debutat în 1989, cu ocazia Marelui Premiu din Franța. Fost pilot de încercare al mai multor firme, Irvine urmează, într-un fel, cariera lui Damon Hill, confirmînd, încă o dată, clasa școlii de pilotaj britanic. **(V. GRĂDINARIU)**

Agenția de Turism NET

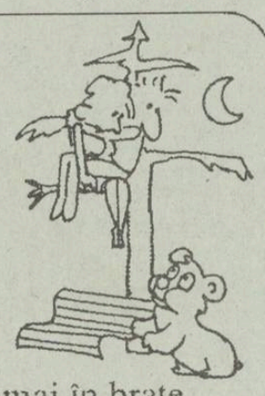

organizează o **excursie studențească la Borsec,** în perioada 29 - 31 octombrie '93

- transport autocar
- cazare vile II
- blatiștii sînt admiși numai în brațe
Cost 7.000 lei/titular

Informații și înscrieri:

- T17 - cam. 727, orele 18.00-21.30;
- Ag. Turism NET (Casa Modei - Mezanin), orele 9.15-17.00.

CARNETUL ZILEI

MARȚI, 26 octombrie 1993

✝ **Sf. Mare Mucenic Dimitrie, izvoditorul de Mir.**

VREMEA

3 - 10° C

Vreme în curs de răcire, cu cer variabil, cu înnorări mai accentuate în nordul zonei, unde izolat sînt posibile ploi slabe. Vîntul va sufla slab la moderat, predominant din sector nordic. Temperatura în scădere. Maximele zilei vor fi cuprinse între +7 și +10 grade, iar minimele nocturne vor oscila între -2 grade și +3 grade. **(Ion Sabin Istrate - Centrul de Prevedere a Vremii Bacău)**

TV BUCUREȘTI

TVR 1 7,00 TVM ● Telematinal ● 10,00 Actualități ● 10,05 Calendar ● 10,30 Desene animate ● 11,00 Limbi străine (franceză) ● 11,30 Video-lexicon ● 12,00 Lumină din lumină ● 13,00 1001 audiții ● 14,00 Actualități ● 14,10 TVR Iași ● 15,00 TVR Cluj-Napoca ● 16,00 Arte vizuale ● 16,20 Povestea vorbei ● 16,45 Actualități ● 16,55 O tradiție vieneză. Documentar ● 17,10 Convietuiri-magazin ● 18,05 Pariați pe campion! ● 18,35 Roată văd lumea cu ochii... ● 19,05 Cultura în lume ● 19,30 Desene animate ● **20,00 Actualități** ● 20,45 Ce-i de făcut? ● **21,15 Telecinemateca: "Băiatul din Oklahoma"** (SUA, 1939) ●22,50 Tranșeele cerului (II) ● 23,15 Actualități ● 23,35 Top TV ● 24,00 Insomniile românului.

TVR 2 13,00 CFI ● 14,00 Actualități ● 14,10 Fauna Americii ● 15,05 Jazz ● 16,00 TVE Internacional ● 16,30 Desene animate ● **17,00 Film serial: Tecx (Belgia)** (1) ● 18,00 Magazin economic ● 20,00 Video-satelit ● 21,00 Limbi străine (● franceză) ● 22,00 TV5 Europe ● 22,30 Credo.

RADIO NORD-EST (70,76 MHz)

12,30 Deschiderea programului; Știrea Zilei; Magazin Muzical NORD-EST (13.00; 14.00; 15.00 Știri) 15,05 Magazin NORD-EST (Infosport; Financiarul) 17,10 Punctul pe I; 17,30 Închiderea programului

RTV EUROPA NOVA

Radio - program 6,00-24,00 Muzică non stop ● Știri din oră în oră între 6,30-9,30 ● 12,00 Observator ● 15,30 Știri ● 16,30 Știri ● 17,30-19,30 Lumea azi (informații, muzică, divertisment) ● 20,30 Știri ● 24,00 Închiderea programului.

TV 20,00 Desene animate: "Cenușăreasa" I ● 20,35 Reporter Europa Nova ● 20,50 Videoclip '93 ● 21,00 Meridian Europa Nova (știri) ● 21,30 Convorbiri esențiale: interviu cu Al. Zub, directorul Institutului de Istorie "A.D. Xenopol" ● 21,30 Azi, la Iași (știri locale) ● 21,40 Film artistic: "Singuri" ● 23,10 Închiderea programului.

RADIO VOX T

Program 0-12.30; 17.30-24.00 (6-6.30, 18-19.00, 21-21,30 transmisiuni ale programului BBC în limba română);

RADIO IAȘI

6,00 Diminețile noastre ● 8,00 Buletin de știri ● 8,10 Itinerar folcloric românesc ● 8,30 Grai și suflet românesc ● 9,00 Radiosfera ● 12,00 Buletin de știri ● 12,30 Corespondență radio. Muzică ușoară ● 13,20 Concert de prînz ● 14,20 Hit-uri internaționale (r) ● 15,30 Dixieland parade ● 16,00 Radiojurnal ● 16,15 Radiograme ● 17,30 Corespondența radio. Muzică populară ● 19,00 Buletin de știri ● 19,10 Corespondența radio. Muzică populară ● 21,00 Evenimentele zilei ● 21,20 Corespondența radio. Muzică populară.

FESTIVAL INTERNAȚIONAL DE CREAȚIE COREGRAFICĂ

În perioada 1-5 noiembrie, la Teatrul "Luceafărul" din Iași va avea loc ediția a II-a a Festivalului Internațional de Creație coregrafică. Începînd de la ora 18,30, Centrul Cultural Francez vă oferă o gală de filme de dans modern, care va continua și în pauza dintre spectacole.

Biletele se găsesc începînd cu data de 26.10.1993 la casa de bilete a Teatrului sau la Centrul Cultural Francez.

SIMPOZION

Se aniversează 133 de ani de la semnarea actului de Fondare a Universității "Al. I. Cuza" Iași, ca primă universitate din țară. La ora 8,30 va avea loc un simpozion omagial în aula "M. Eminescu". În cadrul acestei manifestări va fi susținută o conferință cu tema: "Deontologia și etica limbajului" de către prof. dr. Eugeniu Coșeriu de la Universitatea din Tülmigen; vor fi conferite și titluri de "Membru de onoare al Senatului Universității «Al.I. Cuza»".

TEATRU

La Teatrul Național din Iași, la ora 19,00 va avea loc spectacolul cu piesa "Proștii sub clar de lună" de Teodor Mazilu

FARMACII DE GARDĂ

Farmacia nr. 2 Piața Unirii

CINEMATECA PENTRU STUDENȚI

Ora 17.00 - "Adio, domnule Chips" (1972 - Marea Britanie) Cu Peter O' Tool.

Ora 19.30 - "Beckett" (1964 - Marea Britanie), regia P. Glenville, cu Peter O'Tool, Richard Burton.

CINEMATOGRAFE

● Cinematograful **" Victoria"** (telefon: 112502); 22-28. X. 1993, orele: 9;11;13; 15;17;19; **" Formidabilul 2"**; Producție S.U.A., 1992. Parodie. Premieră. În completare: "Mister Bean dă examen" (scheci umoristic). Premieră.

● Cinematograful **" Republica"** (Telefon: 114327); 22-28. X. 1993, orele: 9;11;13; 15;17;19 **" Pasiune fără limite".** Producție S.U.A., 1993. Thriller psihologic. Premieră.

● Cinematograful **" Copou"** (Telefon: 145738) 22-28.X. 1993, orele: 9; 11; 13; 15; 17; 19 **" În pat cu dușmanul".** Producție S.U.A., 1991. Thriller psihologic.

● Cinematograful **"Dacia"** (Telefon: 164740) 22-28.X.1993, orele: 9; 11; 13; 15; 17; 19 **" Gladiatorul".** Producție S.U.A., 1992. Dramă.

● Cinematograful **" Tineretului"** (Telefon: 117178); 22-28.X.1993, orele: 9;11;13; 15; 17;19; **" Țestoasele Ninja 3".** Producție S.U.A., 1992.

● Videoteci

- La sala mică a cinematografului "Republica" (orele: 10; 12;14;16; 18;20)

- Sala din str. Sf. Andrei, nr. 17 (orele: 9;11;13;15; 17;19)

☎ TELEFOANE UTILE ☎

☎ SALVARE: 961

☎ POMPIERI: 981

☎ POLIȚIE:

Inspectoratul Județean 146666, 140020, 146840; Municipiu - 146850; Serviciul Circulație - 140070.

☎ AGENȚIA C.F.R.: 147673

☎ INFORMAȚII GARĂ: 146333

☎ AUTOGARĂ: 146587

☎ TAXICOM, dispecerat: 953, 146593

☎ AGENȚIA TAROM: 115239

☎ INFORMAȚII AEROPORT: 178126

☎ STAȚII PECO:

Baș Ceauș - 176865; Aurel Vlaicu - 175812; Bucium - 132891; Crișan - 112182; Păcurari - 164142; Sărărie - 147480.

☎ DISPECERATE:

R.A. Gaz-Metan - 141737; R.A. Apă-Canal - 142451; Renel - 147070, deranjamente - 147070; Termoficare - 141956; R.A. Locuința - 112434; Telefoane - Deranjamente - 921; Protecția mediului - 147010.

☎ GARDA FINANCIARĂ: 114065, 112427.

☎ ADMINISTRAȚIA FINANCIARĂ: 143030

☎ NOTARIAT: 147574

☎ TRIBUNAL: 146300

☎ PROCURATURĂ: 146630

☎ CAMERA DE COMERȚ: 117757

☎ CENTRUL MILITAR JUDEȚEAN: 146370

☎ HOTELURI: Moldova - 142225; Traian - 143330; Unirea - 142110; Sport - 137817.

☎ POLICLINICA CU PLATĂ: triaj informații - 117244

☎ OFICIUL JUDEȚEAN PENTRU PROTECȚIA CONSUMATORILOR: 145392

APELAȚI CU ÎNCREDERE LA SERVICIILE TAXIURILOR DE STAT,

TAXICOM

Taxiurile noastre pot fi recunoscute cu ușurință datorită casetelor luminoase "MONITORUL" pe care NUMAI NOI le avem.

OFERIM RAPIDITATE, CONFORT ȘI CELE MAI MICI PREȚURI PE KILOMETRU
200 lei/Km - tarif unic (zi, noapte)

tel. 953 sau 146593

©N-E Advertising 1993

Monitorul Radio NORD-EST 70,76 MHz

Dacă doriți să dați un anunț de mică publicitate în cotidianul "MONITORUL" sau o dedicație la "RADIO NORD-EST" pentru persoana iubită, aceste lucruri au devenit acum foarte simple!

Este suficient să mergeți la cel mai apropiat punct de preluare și să vă exprimați dorințele.

Punctele noastre de preluare sînt:

COPOU	Radio NORD-EST, Bd. Copou19, tel. 145530, fax 146363
CENTRU	Casa Modei et. 1, compania de publicitate NORD-EST
TĂTĂRAȘI	Magazin "ROMCRISS", Str. Han Tătar 8. tel. 174214, program 10.00 - 22.00
BUCȘINESCU	Str. Smîrdan nr. 5, tel. 17.25.57 (centrala), fax. 14.45.77

Apelînd la serviciile noastre de mică publicitate, calitatea și seriozitatea vor fi puse în slujba dumneavoastră.

S.C. PECO IAȘI S.A.

Str. Zugravi nr. 24

anunță organizarea de licitații în vederea vînzării sau închirierii unor mijloace fixe disponibile.

Ședințele de licitații se vor ține la sediul societății, în zilele de 15 noiembrie 1993, 29 noiembrie 1993, 06 decembrie 1993 și 20 decembrie 1993, la ora 12.00.

Listele mijloacelor fixe, valorile de pornire a licitațiilor și taxele de participare aferente pentru fiecare mijloc fix în parte pot fi consultate la sediul societății, Biroul Management-Privatizare, începînd cu data de 01 nov. 1993.

Relații suplimentare, la telefon: 142780, interior 32, Biroul Management-Privatizare.

Teatrul "LUCEAFĂRUL" din Iași găzduiește în perioada 1-5 noiembrie 1993, ora 19.00

FESTIVALUL INTERNAȚIONAL DE CREAȚIE COREGRAFICĂ.

Începînd de la ora 18.30, Centrul Cultural Francez oferă o gală de filme de dans modern care va continua și în pauza dintre spectacole.

Sponsori:

Fundația SOROS pentru o Societate Deschisă
Institutul European Iași
S.C. "Design 90"
Radio NORD-EST
Radio Iași
Monitorul
"Vox T" Radio

Biletele se găsesc la casa de bilete a Teatrului "Luceafărul" și la Centrul Cultural Francez.

DESIGN & QUALITY

MOLDOMOBILA

ROMANIA 6600 IASI Str. Bucium nr. 34
Tel. 0040/98/134620, Tx. 22313-22255
Fax. (40.1) 3125266 098/132967

MICA PUBLICITATE

AUTO-MOTO

● Vînd motor Skoda S.100 demontat. Tel. 171438.

● Vînd Dacia 1300, stare perfectă. Tel. 150562, după ora 16,00. (12813)

CASE, TERENURI

● Urgent cumpăr garsonieră confort I. Plata avantajos (în lei sau valută). Tel. 140400.

VÎNZĂRI

● Vînd var și pește viu, non-stop. Str. Trei Fîntîni, Șos. Bucium, Tomești, lîngă serele Vlădiceni. (12658)

● ***S.C. UNICAS S.R.L., str. Eternitate nr. 4 (Podu de Fier) vă pune la dispoziție, la cele mai accesibile prețuri: tv color " Nei" cu telecomandă, garanție 2 ani; lăcăte China, într-o gamă diversă; broaște yală China. Vizitați-ne spre convingere!***

● Vînd bicicletă medicală, preț negociabil. Tel. 123751.

ÎNCHIRIERI

● Închiriez unei societăți spațiu zonă centrală, Păcurari, stația Manolescu, 68 m.p., 3 camere și utilități. Tel. 149761. (12819)

● Închiriez apartament 2 camere mobilate parter, baie, bucătărie, balcon, hol, telefon, încălzire centrală, în zona Stejar, contra valută sau lei, negociabil. Răspuns la Margareta Anseghian, telefon 176401, după orele 17,00. (12752)

SCHIMBURI

● Schimb apartament 2 camere, cu similar București. Tel. 172557.

● Schimb apartament 3 camere decomandate, confort I, Păcurari (berăria nouă), cu apartament 2 camere Copou, centru. Telefon 115995.

OFERTE SERVICII

● Execut lucrări dactilografie. Tel. 129204.

● Societatea comercială GAMA S.R.L. asigură transport persoane în Germania, săptămînal. Relații, la telefon 153840, 163846.

● Filmări video de calitate. Tel. 141672, 142528. (12535)

● Angajez femeie internă pentru îngrijire copil (1 an jumătate), ajutor menaj. Tel. 141909. (12780)

LOCURI DE MUNCĂ

● Societatea comercială MELCRET S.A. Iași, angajează, prin concurs, lăcătuși construcții de mașini (bărbați). Condiții de participare: categoria III-IV, vîrsta maxim 35 ani, domiciliul stabil în Iași. Informații suplimentare la telefon 177996 sau la sediul societății: str. De Nord nr. 5. (12812)

● S.C. BUCIUM S.A. Iași, Șos. Bucium nr. 23, angajează traducător limba engleză, de preferință student-studentă, anul III-IV de studii. Relații la telefon 135063, sau 130820, int. 138.

● Societatea Comercială "Moldova Tricotaje" S.A. Iași, angajează, prin concurs, șef secție pentru U.A., din Păcurari. Concursul va avea lor pe data de 8 noiembrie 1993. Condiții de participare: inginer în specialitatea tricotaje-confecții; vechime minimă de 4 ani; cunoștințe în domeniul finisaj-textile. Relații suplimentare la biroul personal al societății, la telefon 134470, int. 143.

● S.C. DESIGN 90 angajează de urgență tîmplar în prelucrări la mașini universale. Informații la telefon 147596. (836014)

● Inspectoratul de Poliție Sanitară și Medicină Preventivă, județul Iași, organizează concurs pentru ocuparea postului de conducător auto, vacant. Condiții: vechime de conducător auto - minim 5 ani; carnet de conducere, categoria B și C; domiciliul stabil în municipiul Iași. Acte necesare: curriculum vitae; recomandarea de la locul de muncă; copie cap. IX, din cartea de muncă; copie carnet de conducere; fișă medicală. Concursul se va ține după 15 zile de la publicare. Relații suplimentare; telefon 145210, int. 29.

DIVERSE

● Comunicat. Organizația de elevi a Partidului Național Țărănesc Creștin Democrat, convoacă toți membrii săi la sediul P.N.T.C.D., Filiala Iași, din strada Cuza-Vodă, nr. 41, la Conferința Județeană a organizației. Conferința va avea loc în ziua de 13 noiembrie 1993, orele 17. Cu această ocazie se va alege noul birou de conducere.

FELICITĂRI

● Cele mai calde urări din partea familiei, domnului DUMITRU CRUCIUG, cu ocazia aniversării zilei onomastice, alături de un sincer "La mulți ani".

● "De ziua ce-ți surîde în prag,/Purtînd frumosu-ți nume/Noi îți dorim tot ce-i mai drag/Și mai frumos pe lume". Pentru Călii Dumitru multă sănătate și bucurii din partea soției Aurica, a fiicelor, ginerilor și nepoților. "La mulți ani".

● Nu disperați cînd greul vă apasă și nu plîngeți după al vostru destin, căci, după chinuri, viața-i mai frumoasă, iar după soare cerul e senin. "La mulți ani", lui Dumitru (Puiu) Cozma și fiului său, Cristi, din partea soției, fiului, mamei, d-lui Costel, fratelui și cumnatei.

● Cu ocazia împlinirii frumoasei vîrste de 50 ani, soțul și copiii urează dragei lor Dumitrița Mocanu, sănătate, fericire și un călduros "La mulți ani". (12816)

● La împlinirea vîrstei de 50 de ani, familia Ospiru și Pleșcan urează dragei lor Dumitrița Mocanu multă sănătate, fericire și "La mulți ani". (12817)

MATRIMONIALE

● **Italian, patron office import-export diamante, pietre prețioase și aur, absolut singur înlăuntrul sufletului, necăsătorit, stare materială foarte bună, 48 ani, cu spiritul încă tînăr, prezentabil, de o fidelitate absolută, nebăutor, nefumător, maximă seriozitate, caut exclusiv domnișoară/doamnă tînără, frumoasă, afectuoasă, 20/35 ani, chiar și divorțată, interesată de cunoașterea mea doar în scopul unei căsătorii din dragoste. Scrieți-mi, atașînd o fotografie. Adresa mea: Camerin Giorgio, Via San Salvatore 38/F, Valenza (AL), Italia, tel. 0131/953117. NB. Telefonare non serve, non voglio/Scrievete-mi tassativamente in italiano, non importa errori, per foto intendo faccia, fronte e profilo, intera persona, in piedi, fronte e profilo, la descrizione deve esser dettagliata plu'possibile, e'inutile scrivere senza i requisiti richiesti, la lettera verra'cestinata. Se dopo i tempi tecnici postali non ricevete riposta, la riposta vi e'gia stata data e'negativa non solecitate grazie. Tutto si fara'per corrispondeza fino alla mia decisione d'incontro.**

DECESE

● **Natalia - mamă, Mihăiță - fiu, Neculai, Vasile, Constantin - frați, Maria, Cornelia, Ioana - cumnate, împreună cu toți nepoții anunță decesul celui care a fost MIHAI CHIRILĂ, de 55 ani, fost salariat la Moldoplast Iași. Înmormîntarea va avea loc marți, 26 octombrie 1993, ora 12,00, la cimitirul din Lunca Cetățuiei, Ciurea, Iași. Dumnezeu să-l odihnească în pace. (12810)**

● **Prof. Gheorghe Rusu, împreună cu întreaga familie, anunță cu durere încetarea din viață, la 92 de ani, a tatălui, RUSU VASILE, din comuna Sadova, Suceava. Dumnezeu să-l ierte. (12815)**

● **A încetat să mai bată inima celui care a fost cel mai minunat tată, soț și bunic CONSTANTIN (TICU) HOBINCU, fost salariat la P.T.T.R. Iași. Rămîn veșnic nemîngîiați soția - Virginia, fiicele - Lili, Luiza, Mariana, Dana, ginerii - Valentin, Gelu, Mișu și Silviu, cei 5 nepoți, care îl plîng și îi vor duce veșnic dorul. Înmormîntarea va avea loc marți, 26 octombrie 1993, ora 12,00, la cimitirul Sf. Vasile. Dumnezeu să-l odihnească în pace. Nu te vom uita niciodată. (12814)**

CONDOLEANȚE

● ***Colectivul dispensarului medical Tomești - blocuri exprimă regrete sincere pentru trecerea filgerătoare în neființă a domnului farmacist EDUARD HÎRBU. Condoleanțe familiei îndurerate.***

● ***Familia Constantin Agavriloaei regretă dispariția celui ce a fost GHEORGHE TACU din Mirosloveși și transmite sincere condoleanțe familiei îndoliate.***

● ***Nepoții, Amariței Neculai și David Marin, transmit sincere condoleanțe familiei Chirilă Natalia, pentru pierderea fiului MIHAI CHIRILĂ, de 55 ani, din Ciurea. Nea Mișu, nu te vom uita niciodată pentru sufletul tău bun. Dumnezeu să te odihnească în pace. (12762)***

● ***Colectivul schimbului C, Distilare-Recuperare, secția Policondensare 2, de la Terom Iași, transmite sincere condoleanțe colegului lor, maistrul Gheorghiu Valentin, pentru pierderea suferită. (12811)***

● ***Familiile Ioan Arhip și Cristian Arhip regretă dispariția valorosului prof. univ. dr. VASILE COPILU și sînt alături de familia îndurerată.***

EDITOR

Nord-Est s.r.l.
Str. Smîrdan nr. 5
Tel. 17.25.57 (centrala)
Fax 14.45.77

Președinte
Alexandru LĂZESCU
Vicepreședinți
Florin ZAMFIRESCU
Cezar CALUSCHI
Director executiv
Gabriel RUSU

Monitorul / **Monitorul express**
Str. Smîrdan nr. 5
Tel. 17.25.57 (centrala)
Fax 14.45.77

OVIDIU ȘIMONCA
redactor șef adjunct
TUDOR AGAVRILOAEI
secretar general de redacție

EVENIMENT: TONI HRIȚAC (șef secție) Mihaela Cănănău, Dan Fodor, Cristian Hanganu, Dragoș Hotnog, Silviu Labeș, Cristina Lecca, Cristian Medeleanu, Sorin Simon, Adina Scutelnicu, Ovidiu Scutelnicu, Sandel Tacu.
FOTOREPORTER: Constantin Plop
POLITIC: Lucian Postu (șef secție), Radu Meșniță, Cristian Racu
ECONOMIE: Costel Stroescu (șef secție) Mihaela Brezeanu, Alin Tocan.
REPORTER SPECIAL: Vasile Cojocariu
CULTURĂ: Dorin Popa
SPORT: G.I.Nicolae (șef secție), Leonard Cănănău, G. Anghel, Victor Grădinariu, I.C. Teodor
REDACTOR DE SERVICIU: Ion N. Oprea
GRAFICĂ: Lucian Amarii, Daniel Melinte
RECLAMĂ-PUBLICITATE: Maria Vornicu, Liliana Cozma
CULEGERE-TEHNOREDACTARE COMPUTERIZATĂ: Conelia Agavriloaei, Cerasela Cirtupei, Petronela Macovei, Florin Pavel, Liliana Signeanu, Mihaela Spineanu.

SECRETARIAT: Daniela Gongescu, Gabriela Pisaltu.

RADIO Nord-Est
70,76 MHz
Bd. Copou 19;
Tel. 145530; fax 146363
DIRECTOR DE PROGRAME: Cristina Popescu
DIRECTOR DE PRODUCȚIE: Livia Susanu

NORD-EST PRESS
- Agenție de știri -
Str. Smîrdan 5; Tel. 144776; fax 14.45.77
EDITOR : Mona Dîrțu
Redactor: Dana Scripcă

Compania de publicitate NORD-EST
Membru I.A.A. (International Advertising Association)
Birouri: - str. Smîrdan nr. 5, tel. 17.25.57 (centrala), fax. 14.45.77 sau
- Casa Modei et. 1 str. Ștefan cel Mare și Sfînt
SECRETAR EXECUTIV
Cristina Lozneanu

ABONAMENTELE se pot face la orice oficiu poștal din țară. MONITORUL figurează în Catalogul Presei interne la poziția 838.

Tipar offset
MULTIPRINT
Iași, Strada Sf. Lazăr nr. 49

Azi, 26 octombrie 1993, de la ora 17,00, la Casa de Cultură a Studenților

Filme de cinemateca

Adio, domnule Chips!

Regia - Herbert Ross

În istoria cinematografiei universale, una dintre temele majore, ca și în literatură, este revolta, desigur, nu înțeleasă ca o explozie mai mult sau mai puțin anarhică, cu premize sociale, ci revolta ca atitudine fundamentală, morală și filosofică, în fine, ca stare de spirit. Iar unul dintre motivele majore este și acela al spațiului închis, mai ales în artele contemporane. Jean Vigo, cu "Nota zero la purtare" (1933, Franța), aici revolta unor elevi într-un internat, a stimulat tratarea acestei teme, a acestui motiv, în timpi, împrejurări și stiluri diferite: "Cele 400 de lovituri" (1959, Franța, r. Francois Truffaut); "Tînărul Törless" (1966, Germania, r. Volker Schlöndorf), "Dacă ..." (1968 Marea Britanie, r. Lindsay Anderson) etc. Dar, de multe ori, școala, condiția de elev, au fost pretexte și pentru alte foarte variate opere sau produse cinematografice, ca ton, ritm și viziune, ca stil.

Pentru filmul său, "Adio, domnule Chips!", Herbert Ross folosește, ca sursă literară, nuvela de mari proporții, a lui James Hilton (1900-1954), "Good Bye Mr. Chips!" ("Adio, domnule Chips", 1934), în care evocă atmosfera școlilor britanice, cu un evident spirit de sinteză și o înțelegere generoasă a condițiilor, a caracterelor umile. Prima versiune cinematografică a acestei nuvele aparține lui Sam Wood (1939). Versiunea lui Herbert Ross, din 1969, este o comedie muzicală și este total diferită de versiunea precedentă, prin noutatea montărilor, în culori, ca o poveste de dragoste tratată muzical, din "off", partitura muzicală nefiind un simplu comentariu "lăutăresc", ci avînd semnificația unui monolog interior. Partitura muzicală exprimă structuri afective, structuri mentale, structuri estetice. În afară de ambianță, de atmosferă, deosebit de valoroasă este, aici, interpretarea lui Peter O'Toole, actor care, patetismului și fiorului romantic, din primele interpretări, fiind pe linia lui Laurence Olivier și a lui Richard Burton, îi adaugă simțul umorului, ironia, autoironia. În acest film el nu are de parcurs o partitură foarte întinsă din punct de vedere dramatic. Ba, chiar este o partitură monotonă. O adîncește, însă, o nuanțează. Cu finețe, cu rafinament, el surprinde toate cutele, tot jocul de lumină, mai puțin de umbre, ale unui timid, poate un complexat, poate un om de excepție, care refuză prejudecățile, convenționalismele și care, fără infatuare, cu tenacitate de melc, își construiește propria dimensiune. A primit, pentru această interpretare, Globul de aur, în 1969, și David di Donatello, în 1970.

Beckett

Regia Peter Glenville (ora 19,30)

Filmul britanicului Peter Glenville, regizor de teatru, apoi și regizor de film, din 1954, "Beckett" (1964), are ca sursă literară piesa lui Jean Anouilh, continuînd, să spunem și noi, ca Shakespeare, "Cronicile" lui Laurence Olivier, "Henric al V-lea" (1945), "Hamlet" (1948) și "Richard al III-lea" (1955). Filmul, nominalizat pentru 11 Oscaruri și primind numai unul, pentru cel mai bun scenariu, evocă perioada domniei lui Henric al II-lea (1154-1189), cu cîteva momente romantice anterioare, unul dintre cei opt Henrici care au domnit în Anglia între sec.12 și a doua jumătate a sec. 16, întemeietorul dinastiei Plantagenet, autorul unor importante reforme administrative, militare și judecătorești, întărind puterea centrală, încercînd, prin Constituțiile de la Clarendon (1164), să subordoneze jurisdicția ecleziastică autorității regale. De aici, nemulțumirea clerului, însuși Arhiepiscopul de Canterbury, Thomas Beckett, fost intim prieten al regelui, căzînd victimă. Dar, în film, nu evenimentele au vreo importanță, ele fiind numai pretexte, resorturi declanșatoare, ci confruntarea între două personalități accentuate, pe fundalul istoriei, puternica lor dramă, tragedia lor. Pe traiectul, imprevizibil, sinuos ca reacții afective, psihologice, de comportament, al raporturilor dintre personalități cu structuri, vocații. aspirații și meniri diferite, pe traiectul raporturilor viață particulară-viață publică, pe traiectul raporturilor prietenie-datorie, iubire-datorie și diferitele forme de manifestare ale puterii, se țes intrigi, o urzeală, se provoacă anumite evenimente, se întîmpină altele, se provoacă anumite reacții afective, anumite stări psihologice, ale altora, ale curții, ale mulțimii, de scrie, adică, o istorie oficială și una secretă. Cea oficială pare un spectacol derizoriu, pentru cei mulți. Dar istoria secretă ne oferă adevăratul chip al întîmplărilor, al evenimentelor, al vremilor. Doar ea ne relevă adevărata fire a omului, adevărata dimensiune a pornirilor sale nestăpînite, a poftelor sale, și, mai puțin, a aspirațiilor sale. Istoria secretă, cea adevărată, este cea a crimelor, a trădărilor, a poftelor, a aranjamentelor. Și, pe acest traiect, esență-aparență, marginalizați, cei mulți, ca un cor de tragedie antică, dar care și-a uitat rolul, sau nu și l-a înțeles. Un strălucit recital actoricesc, Peter O'Toole și Richard Burton. **(prof. Mircea DUMITRESCU)**

Rubrică de sănătate sexuală și afectivă

Poți lupta împotriva uzurii cotidianului?

Uzura cotidianului naște monotonie și plictiseală. Acestea produc conflicte, care se vor exprima și în viața sexuală.

De aceea, este bine să înveți să clarifici aceste conflicte. Cuplul este conflictual prin definiție. Ai putea încerca să-ți rezervi o zi pentru a-ți clarifica nevoile, pentru a-ți explica așteptările, chiar și pentru dorințele cele mai secrete - pe toate planurile, nu numai profesional, relațional, dar și pe plan sexual și afectiv. Adevărata intimitate, adevărata încredere înseamnă a fi capabil să vorbești celuilalt despre îngrijorările și neliniștile tale, să nu păstrezi secretul asupra sentimentelor tale vulnerabile. Încrederea înseamnă respect, iar amîndouă înseamnă adevărata dragoste. Dar, mai ales, să nu îți ataci niciodată partenerul în propria sa personalitate. Urmările unei asemenea lovituri produc în timp degradări grave ale relației. Ai mai putea apoi să-ți rezervi o altă zi pentru a reînvăța să faci curte: pentru un "tête-a-tête" (fără copii, fără prieteni) în care orice temă de conflict să fie ocolită. Să oferi un buchet de flori, să faci doar un simplu compliment, cu adevărat din inimă, sau numai o privire plină de dragoste, poate reda o încărcătură de romantism unei relații căzută în rutină (în drum spre ruină).

Puteți, de asemenea, reînvăța să vă atingeți în afara unei situații sexuale. Pentru că atingerea este un limbaj pentru un cuplu, ea fiind legată de emoție. Gestul exprimă tandrețea, afecțiunea sau numai atenția. Știți, un gest care mișcă valorează uneori mai mult decît un lung discurs!

Relația sexuală în sine nu trebuie programată rigid, ci trebuie avută în vedere totdeauna o repliere - altfel destul de stresantă. Dar, oricum, trebuie exclus din program orice ar putea să o perturbe. Așa încît, pentru dragoste, trebuie rezervat un spațiu aparte în program (la capitolul "Urgent!").

Apoi, să nu te aștepți ca fiecare raport sexual să facă pămîntul să se cutremure și cerul să-ți cadă în cap. Se poate să nu fie decît un moment agreabil, un moment de destindere sau o experiență cu un gust amărui. Sau o deziluzie. Dar poate fi și extraordinar! Nu trebuie să aștepți niciodată ca sexualitatea să fie soluția magică a problemelor tale. Ea nu îți poate aduce fericirea unei apropieri sufletești, a unei înțelegeri care nu există de la început. Bucuria și speranța care par să revină după un act sexual bine executat tehnic sînt prea fragile. Încearcă să-ți dai seama de ceea ce se întîmplă, pune-ți în acțiune toate simțurile. Încearcă

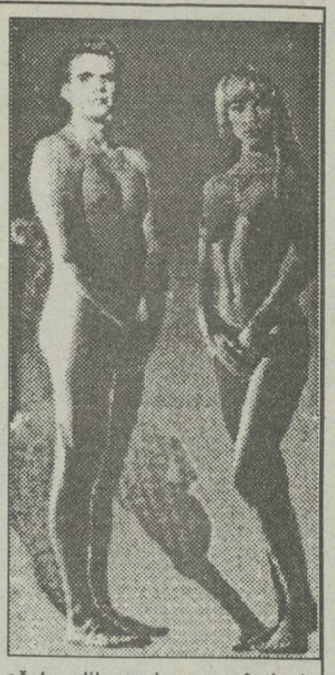

să te eliberezi, supunîndu-te propriei tale dorințe. Asta înseamnă că te cunoști bine pe tine însuți. Dar fără să uiți nici o secundă ce este celălalt și ce așteaptă de la tine. **(Dr. Dan Diculencu, "Cabinetul de Planificare Familială" - Policlinica Pașcani)**

SUPERSTARS

SPIN DOCTORS

un grup rock care a muncit 2 ani pentru un disc de milioane

■ astfel, ei au inventat white-bread-sound-ul

Pletos, cu barbă, veșnic purtînd un tricou flendurit, cu zdrențele atîrnînd, dînd din mîini ca un apucat, agitîndu-se mereu, Chris Barron, leaderul grupului Spin Doctors, a devenit deja o figură aparte pe scena muzicii rock.

Succesul de care se bucură grupul nu poate fi contestat: albumul "Pocket Full Of Kryponite" se vinde în mod constant în circa 60.000 de exemplare săptămînal, depășind incredibila cifră de 3 milioane. Trebuie să recunoaștem că pentru un album de debut este fantastic. Însă, în spatele acestui fulminant succes, stau mai bine de doi ani de muncă intensă, de continuă cizelare. "Sîntem un grup ce vrea să facă de fiecare dată ceva nou pentru publicul său. Putem să interpretăm piese în mii de variante, făcînd de fapt noi cîntece", declară bateristul grupului, Aaron Corness.

Toată povestea a început la sfîrșitul anilor '80, la New School, în New York. Nucleul grupului era constituit din cei trei albi. Chris Barron, vocalistul trupei, s-a născut în Hawaii, nu departe de Pearl Harbour, a copilărit o vreme în Australia, mutîndu-se apoi la Philadelphia și New York. Influențele muzicale au însemnat Muddy Waters și Howlin' Wolf. Chitaristul Eric Schenkman este canadian de origine. A cîntat în diverse grupuri de punk. Cel de-al treilea membru, Aaron Corness, s-a născut în Texas, făcînd parte din diverse trupe locale din Dallas și Boston. Influențele muzicale: jazz-ul. În fine, basistul, negrul Mark White (!), s-a născut în inima New York-ului, în Bronx. Cu asemenea antecedente (muzicale, desigur), muzica Spin Doctors-ilor nu putea să devină decît un amalgam de stiluri, de la blues, punk și pop pînă la blues-rock și funky, stil pe care ei înșiși l-au denumit "white bread".

Activitatea grupului a fost concentrată de la bun început asupra concertelor. În vara anului trecut îi găsim într-un turneu american, desfășurat sub genericul HORDE (Horizon Of Rock Developing Everywhere), alături de trupe ca Blues Traveller, Phish și Widespreac Pacific. Planurile de viitor înseamnă în primul rînd concerte peste concerte și terminarea lucrului pentru cel de-al doilea album. Discul va conține în principal material mai vechi, deja înregistrat. Ideea nu este nouă. La fel au procedat și Nirvana, după ce au obținut consacrarea, cu "Nevermind", cel de-al treilea album al lor fiind bazat pe material muzical mai vechi. **(Michi FLUERARU)**

Ana Maria

Simplu: dragoste pentru dragoste

Primind din nou o scrisoare nesemnată, intuiesc în spatele rîndurilor o mînă nesigură și înfrigurată de femeie. De vină o fi doar intuiția mea feminină sau întrebarea trădează prin simplitatea și ardoarea ei pe cea care a formulat-o? Rămînînd, din necesitate, pe poziții obiective, încadrez cele cîteva rînduri primite în una din "problemele pur feminine": "Este sau nu este un păcat a face dragoste înainte de căsătorie?" Fără să-mi dezvălui identitatea sau cîteva rînduri ce m-ar ajuta să dau un "verdict", mă pui în dificultatea de a-ți răspunde. Totuși, îmi scrii ceva despre dragoste și nu înșel pe nimeni afirmînd că ești îndrăgostită de-a binelea. Citez din scrisoarea ta: "Dragostea nu poate fi niciodată necuviincioasă...". Îmi scrii prea puține despre tine, despre cel ce ți-a cîștigat încrederea și afecțiunea, despre relația voastră ori despre intenția de a întemeia o familie sau a trăi o "aventură". Fără a ne raporta la astfel de informații, atît timp cît ești sigură de sentimentele tale, nici nu poate fi vorba de "păcatul" în sine, ce ține doar de sentimentul propriei culpabilități. Profitînd de ceea ce tu numești "experiența în redactarea «Monitorului sentimental»", ți-aș răspunde că prea mulți regretă "actul sexual făcut pe fondul iubirii adevărate", cît și aventura în adevăratul sens al cuvîntului. Deci, oricum nu e bine! Ți-aș putea recomanda un sexolog sau un preot, vorbind despre primatul și necesitatea păcatului ori efectul negativ, impactul asupra propriei tale sănătăți. Totuși, ca să păstrăm intimitatea și latura "călduroasă" a comunicării prin intermediul "Monitorului sentimental", ți-aș da un răspuns referitor la frumusețea și sinceritatea "păcatului" omenesc, făcut din dragoste. Mulți se căsătoresc după..., prea puțini înainte... și sînt de părere că și acest gen de cunoaștere face parte din punctul de plecare al unei compatibilități și, uneori, al iubirii. În concluzie, răspunsul meu este prea simplu: dragoste pentru dragoste!

Ana - Maria

HOROSCOP

BERBEC *(21 mart. - 20 apr.)*

N-o să ajungeți nicăieri dacă o să vă întrebați la tot pasul ce vor spune ceilalți despre dumneavoastră. Vrînd-nevrînd, interesele noastre contravin intereselor celorlalți. E firesc să fim, măcar din cînd în cînd, adversari.

TAUR *(21 apr. - 20 mai)*

Ați început să bateți pasul pe loc și asta vă deprimă. Nu vă mai cramponați de proiectul pe care vi l-ați făcut dacă vedeți că realitatea vă contrazice.

GEMENI *(21 mai- 21 iunie)*

Nu este adevărat că vă luptați cu morile de vînt. Afacerile merg bine, iar în dragoste starea de nervozitate e trecătoare. Împotrivirile nu trebuie, deocamdată, să vă alarmeze. Fumați mai puțin.

RAC *(22 iun. - 22 iul.)*

Aveți o capacitate de muncă impresionantă, dar nu discerneți suficient între obiectivele majore și fleacuri. Dacă vedeți că lucrurile se precipită, forțați nota: astrele vă sînt favorabile.

LEU *(23 iul.-22 aug.)*

Aveți convingerea că proiectul dumneavoastră este bun și vă apucă lehamitea cînd vedeți că nimeni nu-l adoptă cu entuziasm. Nu abandonați. Dacă e nevoie, băgați-l cu de-a sila pe gîtul celorlalți.

FECIOARĂ *(23 aug. - 22 sep.)*

Nemulțumirea persistă. Nu lăsați să se vadă lucrul ăsta dacă nu vreți să irosiți șansa care vi se va oferi în curînd. Evitați mărturisirile, apropierile de orice fel.

BALANȚĂ *(23 sep. - 22 oct.)*

Încercați să vă impuneți rafinamentul și gustul, chiar dacă sînt semne că ceilalți nu împărtășesc punctul dumneavoastră de vedere. Trebuie s-o faceți, însă, cu tact.

SCORPION *(23 oct. - 21 nov.)*

Simțul dreptății vă onorează, însă nu este eficient în toate împrejurările. Dacă nu vreți să vă pierdeți prietenii, luați-le apărarea, măcar din cînd în cînd, și cînd greșesc.

SĂGETĂTOR *(22 nov. - 21 dec.)*

Nu vă angajați în nici o întreprindere nouă, chiar dacă vi se pare că aveți toate șansele să reușiți: este o impresie înșelătoare. Sănătatea vă neliniștește.

CAPRICORN *(22 dec. - 19 ian.)*

Marea dumneavoastră calitate este că dați atenție celor mai neînsemnate detalii. Astăzi, însă, faptul că nu puteți da de capăt unui fleac vă consumă energia și nervii zadarnic.

VĂRSĂTOR *(20 ian. - 18 febr.)*

Problemele legate de sănătate nu vă opresc să rezolvați o mulțime de probleme restante. Cu puțină grijă în plus, puteți pune capăt unei crize financiare care durează de cîteva luni bune.

PEȘTI *(19 feb. 20 mart.)*

Improvizația nu ține astăzi. Starea fizică nu vă permite să faceți prea mare lucru. Cu toate acestea, este mai bine să nu simulați interesul pentru muncă și să vă retrageți în activități de rutină.

LEGENDA:

- vă paște ghionoiul

- prudența e mama înțelepciunii

- n-aveți nimic de pierdut

- șansa vă surîde

Mîncare ieftină și de sezon

Plăcinte cu ciuperci

Să gătim mai repede, mai ieftin și mai bine. Toate acestea sînt posibile? Da. E tocmai ceea ce această rubrică vrea să demonstreze cititoarelor - chiar și cititorilor, de ce nu? - oferindu-le o sumă de indicații, de sfaturi practice și o gamă largă de rețete, care le vor îngădui să nu rămînă în fața mașinilor de gătit decît foarte puțin timp, chiar dacă e vorba de o zi obișnuită.

PLĂCINTE CU CIUPERCI: 500 g. ciuperci, 250 g. făină, 1 cană smîntînă, 2 linguri ulei, 3 ouă, 1-2 linguri unt, sare, piper.

Se amestecă făina cu smîntîna și puțină sare, și se frămîntă bine. Din aluat se întind două foi, se ung cu ulei, se împăturesc și se lasă la rece 10 minute.

Ciupercile se toacă mărunt și se prăjesc în unt cu puțină apă, pînă se înmoaie bine. Se lasă să se răcorească și se amestecă cu ouăle, sarea și piperul. Se întind foile subțiri de 1/2 cm., se taie în dreptunghiuri, se pune cîte o linguriță de umplutură în fiecare dreptunghi, se îndoiesc, lipindu-se bine marginile. Se pun într-o tavă, se ung cu ou și se coc la foc iute. Se servesc calde.

Această rubrică se vrea deschisă sugestiilor dumneavoastră. Așteptăm, pe adresa redacției, rețete cît mai inedite. Rețetele deosebite sau economicoase vor fi publicate, împreună cu numele dumneavoastră. Vor fi oferite și premii.

Joc de doi

ORIZONTAL: 1) Patima roșie • Dresorul rîsului. 2) Împletirile intrigilor (sing.) • Periferiile urbei! 3) Stăpîna plînsului. 4) Capcana luminilor • Ecoul hohotelor. 5) Duplicitatea cuvintelor (pl.). 6) Tentația Evei • Puterea slavei (od). 7) Perechea vasului • Imboldul înșelaților • Organizatorul intrigantelor (sic!). 8) Lotul minim • Cascadorii rîsului (fem). 9) Cartea amintirilor • Nașterea talentelor! 10) Cîntecul iubirii • Elanul truditorilor.

VERTICAL: 1) Pătrunderea universului. 2) Oficializarea iubitului • Pulsul inimii!! • Sculele... breslașilor!! 4) Secretul supleței • Corupătorul fanteziilor. 5) Maeștrii înălțimilor • Prezentarea rivalilor! 6) Fata ... apelor • Frumoasa frumoaselor. 7) Balansul nehotărîrii • Începuturile iubirii. 8) Concentrarea apărătorilor. 9) Medie anuală • Chemarea frumoaselor. 10) Ora exactă • Plăsmuirea visătorului (masc.).

Dicționar: RADA; IIE Eugen DEUTSCH

O premieră mondială relatată de MONITORUL

O peșteră a fost transformată în sală de concerte

Din 1984, în peștera Românești din județul Timiș au loc, anual, concerte dintre cele mai serioase, la care au participat profesioniști ai muzicii de toate genurile: orchestre simfonice și de cameră, soliști de prestigiu ai filarmonicilor din România, nume de marcă ale jazzului și rockului românesc.

Anul acesta a fost rîndul unei premiere mondiale: muzică electronică asistată de computer. Ciudățenie, moft, teribilism? Nici vorbă de așa ceva. Pur și simplu un alt mod de a vedea o sală de concert.

Duminică, 17 octombrie, reporterul "Monitorului" a fost în peștera Românești, de unde v-a adus relatarea unei premiere mondiale.

Ideea concertelor din peștera Românești îi aparține celui care a fondat asociația "Speo-Timiș", dr. Constantin Lupu.

Primul concert a avut loc pe 11 octombrie 1984, cînd în insolita "sală de concert" a fost invitată orchestra simfonică "Ars Nostra", avînd-o ca solistă pe violoncelista Alexandra Guțu, un nume de prestigiu, mai mult decît cunoscut printre obișnuiții muzicii clasice. Acest debut remarcabil a fost un succes care i-a impulsionat pe organizatorii concertelor din peștera Românești, astfel că anii următori au însemnat noi invitați de marcă, muzicieni profesioniști care au prezentat auditorilor programe dintre cele mai variate: muzică simfonică, corală și de cameră, jazz și rock.

Anul acesta, în peștera de la Românești a venit rîndul unei premiere mondiale: muzică electronică asistată de computer, alături de stalactite, stalagmite și coloane de calcar! Compozitorul și interpretul Adrian Budritzan a prezentat cu acest prilej piesele care fac parte din viitorul album "Heavens Spaces", avîndu-l alături pe colegul său Gabi Bucătaru. De inspirație biblică, piesele lui Adrian Budritzan se înscriu în atmosfera scenelor din Vechiul și Noul Testament, încercînd să transmită esența momentelor fundamentale descrise de Biblie. "De mic copil am fost fermecat de creația universului și mi-am dorit să-l pot exprima sub forma sunetelor", astfel explică autorul acestor piese atracția sa către muzica electronică, atracție materializată sub genericul "Heavens Spaces".

Ce va fi la anul în peștera Românești?

Dl. Mihai Bochiș, vicepreședintele asociației "Speo-Timiș", s-a arătat optimist, promițînd un concert pe măsură pentru ediția a X-a, jubiliară.

Și încă ceva: anul acesta, la concert a fost prezent și un ziarist american, din Michigan. Deci, să nu vă mire dacă, la anul, peștera va fi plină de yankei. **(Eugen POSTU)**

IAȘI

ȚĂRANII DIN MOVILENI AU CERUT PRIMARULUI SĂ JURE PE ICOANĂ CĂ ESTE CINSTIT *(pag. 3)*

INTERN

Care sînt consecințele indexării salariilor la societățile comerciale

SPORT

STOICIKOV

fotbalist și om de afaceri:

este proprietarul unui lanț de pizzerii, al unui restaurant de lux și al unui post de radio

MIERCURI
27 octombrie
1993
An III,
Nr.252 (706)
8 PAGINI - 80 LEI

Monitorul
cotidian de informații

Înainte de a anunța Poliția, Salvarea sau Pompierii, sunați la MONITORUL!

Telefon: 17.25.57

Director onorific: AUREL LEON

Redactor șef: DAN RADU

CE MAI E NOU

Pînă la recolta din 1994, România va importa zahăr de 203 milioane dolari

Biroul de presă al Ministerului Agriculturii și Alimentației ne-a informat că efortul valutar estimat pentru importul de zahăr necesar consumului populației pînă la noua recoltă din 1994 este de 94 milioane dolari pentru zahăr brut și 109 milioane dolari pentru zahăr rafinat. Cheltuielile medii de rafinare a zahărului brut sînt de cca 60 dolari pe lună. Necesarul de valută estimat pentru importul de zahăr este calculat pentru 360 mii tone zahăr brut și 330 mii tone zahăr rafinat. Pînă în luna octombrie, România a importat deja 100 mii tone zahăr rafinat și 35 mii tone zahăr brut.

Cele mai multe accidente de muncă se produc în primele zile ale săptămînii

Într-un studiu al Departamentului Protecției Muncii se arată că accidentele de muncă înregistrează o amploare foarte mare în primele zile din săptămînă. Potrivit datelor, frecvența maximă a accidentelor se înregistrează lunea (aproximativ 20,3% din accidente). În cazul accidentelor mortale, zilele în care se produc cele mai multe sînt marți (19,4%) și joi (19,2%).

Renegocieri ale salariului din învățămînt

Comisia mixtă sindicate-minister a înaintat d-lui Octavian Partenie, reprezentantul Guvernului în relația cu sindicatele, un raport cu privire la indexarea salariilor personalului din învățămînt. În raport se arată că pentru a alinia salariul din învățămînt la valoarea salariului mediu pe economie sînt necesare 43 miliarde lei, iar pentru a se asigura un spor de 15% peste salariul mediu sînt necesare 64 miliarde lei. Raportul a fost semnat doar de reprezentantul ministerului, dl. Sorin Ionescu. Președintele CNSLR-Frăția, Victor Ciorbea, ne-a declarat că sindicatele nu au semnat, deoarece nu sînt de acord cu calculele efectuate.

Primăria Capitalei plătește o parte din datoriile populației

Astăzi a avut loc la Primăria Capitalei o ședință care a reunit reprezentanții de la : RENEL, ROMGAZ, COMPETROL, Ministerul Industriilor, Prefectura și Primăria Municipiului București. În cadrul discuțiilor purtate s-a hotărît ca Primăria Capitalei să preia o parte din datoriile populației pentru RADET. Datoria totală este de 1,5 miliarde lei, iar Primăria achită în regim de urgență 1,2 miliarde lei. În cadrul ședinței, RENEL a pus problema apelării la rezerva de stat, pentru păcură, care este de cca 126 mii tone, Prefectura și Primăria nefiind de acord cu această măsură.

Sînt necesare importuri pentru unt și lapte praf

La unt, cu toate că livrările sînt superioare față de anul trecut, cererea de consum nu poate fi acoperită din resursele interne, fiind necesară completarea acesteia prin importuri. Pentru lapte praf, producția internă nu asigură consumul populației, fiind necesară realizarea unui import de cca 8 mii tone, cîte 4 mii tone pe trimestru. La laptele de consum și brînzeturi, resursele din fondul de stat vor fi completate cu cantitățile livrate de producătorii privați pe piața liberă.

Pensia unui fost angajat al KGB este de 80.000 ruble

Foștii angajați ai KGB și ai internelor sovietice beneficiază de pensii substanțiale, între 25- 80 mii de ruble, se arată într-un articol publicat în ziarul raional "Conștiința" și reluat de săptămînalul "Țara". Un fost colhoznic cu o vechime în muncă de 41 de ani are o pensie de numai 15.000 ruble, exemplifică sursa citată. "Țara" mai scrie că unul dintre pensionarii vizați, fostul angajat al KGB Ghenadi Protasov, a cerut instanțelor judecătorești să fie tras la răspundere ziarul "Conștiința", editat de consiliul orășenesc Ungheni, pentru faptul că a publicat lista pensionarilor KGB și M.A.I. al U.R.S.S. și a pensiilor lor.

Ministerul Învățămîntului pune pe jar universitățile

STUDENȚII PROTESTEAZĂ ÎMPOTRIVA HOTĂRÎRII DE A SE INTRODUCE ALTE EXAMENE PE LÎNGĂ CEL DE STAT

Ieri, în Aula U.M.F., a avut loc o adunare a studenților medicinești din anii V și VI în care s-a discutat modalitatea de protest a studenților în legătură cu preconizata introducere a unei noi forme de examinare a studenților din ultimul an de facultate. Ministerul Învățămîntului urmează să introducă o serie de examene, cîte unul pentru fiecare an de studiu, în plus față de lucrarea de diplomă. Studenții medicinești consideră că această măsură este ilegală, avînd în vedere că programa de învățămînt pentru anul 1993-1994 a fost stabilită definitiv, în primăvară. Pe de altă parte, nu se știe nimic despre disciplinele la care ar urma să fie date examene, deci nici despre tematică sau bibliografie. Studenții de la Universitatea de Medicină și Farmacie au hotărît că introducerea unor examene suplimentare la absolvirea facultății nu este justificată, cel puțin în acest an. Ei sînt hotărîți să adreseze note de protest atît la U.M.F., în Biroul Senatului, a cărui ședință are loc astăzi, cît și Ministerului Învățămîntului, precum și la Conferința Rectorilor, care va începe mîine, la Iași. **(Cristina LECA)**

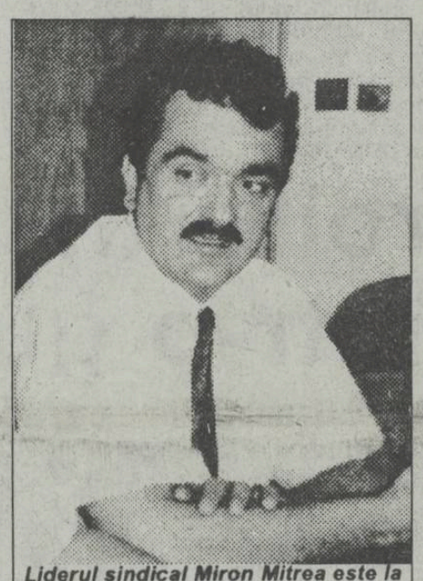

Liderul sindical Miron Mitrea este la ora actuală unul din cei mai puternici oameni din țară. Cu toate acestea, sindicatele nu au reușit să aibă victorii de răsunet în permanenta luptă cu Executivul.

Negocierile privind indexarea salariilor

Guvernul consideră propunerea sindicatelor ca fiind periculoasă

Ieri, au început la Palatul Victoria negocierile Guvern-Sindicate privind stabilirea coeficientului de indexare pe trimestrul IV al acestui an și fixarea salariului minim pe economie. În cadrul tratativelor care au avut loc, reprezentanții confederațiilor CNSLR-Frăția, BNS și "Alfa" au propus părții guvernamentale ca "punct de plecare" al discuțiilor, un salariu brut minim pe economie de 69.000 lei și un coeficient de indexare a salariilor pe luna octombrie de 20 %.

Octavian Partenie, împuternicitul special al Guvernului în relațiile cu sindicatele, a declarat că un astfel de nivel ar duce la concedieri masive și la o majorare fără precedent a prețurilor. Reprezentantul Executivului a lăsat să se înțeleagă că propunerea sindicatelor este de neacceptat pentru Guvern. După cum se știe, partea guvernamentală propusese un salariu minim pe economie, neindexat, de 34.000 lei. Pînă la urmă, liderii sindicatelor au făcut unele concesii reprezentanților Executivului, însă au insistat ca nivelul salariului minim să nu fie mai mic de 55.000 lei. Negocierile vor continua și astăzi. **(Sorin SIMON)**

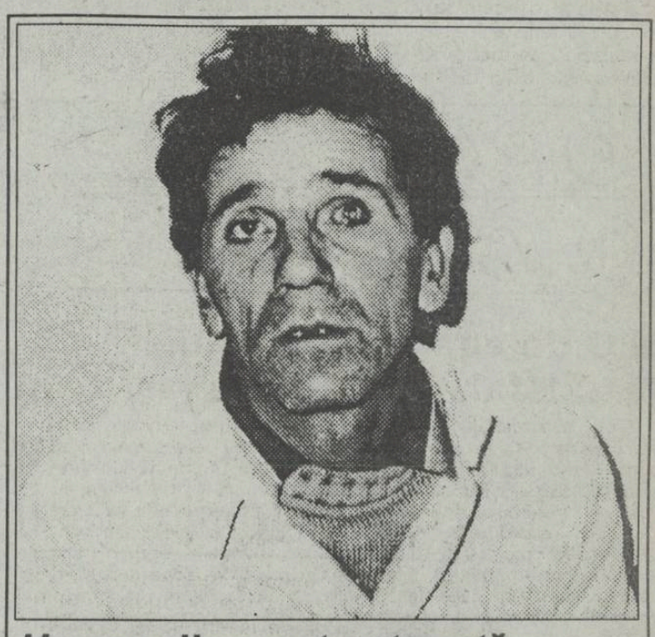

Un om disperat așteaptă ajutorul dumneavoastră

Alexandru Dobârceanu își pierde vederea pe zi ce trece

Alexandru Dobârceanu, pensionar în vîrstă de 44 ani, se găsește la ora actuală "pe muchie de cuțit", fiind pe cale să-și piardă definitiv vederea. Chinul lui a început în anul 1977 cînd a fost operat de două ori la ochi, prima dată pentru cristalin opacifiat și a doua oară pentru cataractă traumatică, cu dezlipire de retină. Intervențiile chirurgicale nu și-au atins scopul și pacientul a orbit la ochiul stîng. La un nou control medical s-a constatat că i-a fost afectat de cataractă și ochiul drept.

Bolnavul se află în prezent internat la Clinica de Oftalmologie a Spitalului Sf. Spiridon din Iași, unde nu i se poate garanta însă recuperarea. Medicii privesc neputincioși lumina ce se stinge în ochii lui, și asta pentru că la noi în țară nu se asigură, deocamdată, decît tratament chirurgical pentru dezlipire cvasitotală de retină la un singur ochi. Singura posibilitate de vindecare a pacientului ar fi internarea la un spital din străinătate. Se estimează că recuperarea totală ar fi obținută la Clinica de Oftalmologie din cadrul Spitalului Sf. Rafael din orașul Leuven - Belgia. Cheltuielile legate de transport, cazare și intervenție chirurgicală trebuie suportate de către Ministerul Sănătății, care nu dispune însă de fonduri.

Părăsit de soție și de surori, rămas singur în Iași, unica speranță a lui Alexandru Dobârceanu ar fi să obțină un ajutor material din partea unor societăți comerciale sau a unor persoane particulare dispuse să răspundă pozitiv acestui apel umanitar. **(Magda ALEXIU)**

O statistică îngrijorătoare

Unul din cinci celibatari suferă de o boală venerică

La nivelul județului Iași, statistica prezentată de Centrul de dermatologie arată că, din cinci bărbați celibatari, unul a fost sau va fi victima unei boli venerice. Cea mai răspîndită afecțiune de acest gen este blenoragia, întîlnită la peste 75 % din totalul cazurilor. Cazurile de sifilis s-au înmulțit, constatîndu-se o triplare a numărului de bolnavi. Referitor la vîrsta pacienților, medicii au observat că cei mai mulți, 52 %, au între 21-28 ani, 40 % au vîrste între 16-20 ani și numai 8 % depășesc 64 ani. **(Mihaela CĂNĂNĂU)**

30 de comandouri transnistrene au acționat la Moscova

■ ***Banca centrală a Rusiei a suspendat operațiunile financiare cu Transnistria***

Circa 30 de comandouri transnistrene au participat la confruntările armate din octombrie curent de la Moscova, se arată într-un articol publicat în ziarul "Moscovski Komsomoleț", reluat ieri de săptămînalul "Molodioji Moldovî". Deși organele de anchetă încă nu au dat publicității cifrele exacte, se știe că în Casa Albă, la Primărie și Ostankino au luptat combatanți ai batalionului "Dnestr" și ai detașamentului special al securității transnistrene "Delta", fiind dirijați de ministrul Securității Șevțov și de viceministrul de Interne Matveev din guvernul de la Tiraspol. Conducerea Transnistriei nu a luat nici o atitudine față de acțiunile miniștrilor săi, care s-au amestecat cu brutalitate în treburile interne ale Rusiei, scrie "Moscovski Komsomoleț". Din 5 octombrie curent, Banca Centrală a Rusiei a suspendat operațiunile financiare cu Transnistria, mai menționează sursa citată.

Radio NORD-EST va emite 24 de ore din 24

Ieri, Consiliul Național al Audioviziualului a anunțat rezultatul concursului pentru acordarea de licență pentru frecvența 72,44 MHz. Postul de radio NORD-EST a primit astfel dreptul de a folosi această frecvență fără condiții de partajare a timpului de emisie.A fost cel de-al patrulea concurs pe care postul de radio NORD-EST a trebuit să-l susțină în fața C.N.A. Redactorii și echipa tehnică a postului mulțumesc celor care le-au acordat încredere și i-au susținut prin telefoane date la sediul radioului.

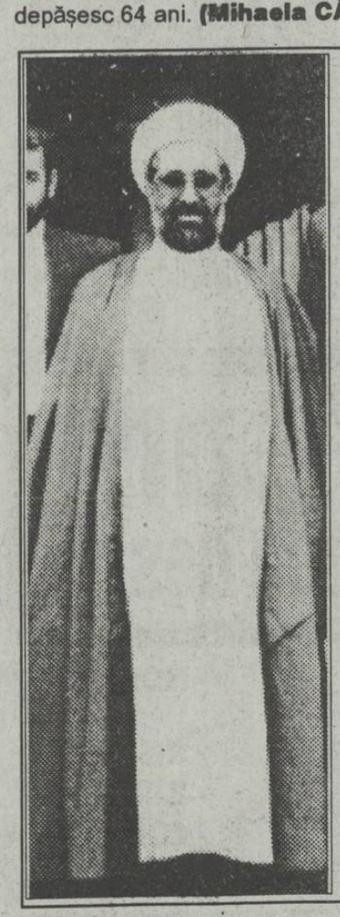

Liderul spiritual al orașului ayatolahilor îl va ajuta pe ieșeanul Fănică Bucătaru

■ ***acesta din urmă a devenit de cîțiva ani musulman și și-a luat numele de Iusuf***

Delegația oficială a orașului iranian Isfahan, care a sosit ieri la Iași, este condusă de liderul spiritual al acestui oraș.

Liderul spiritual Abbas Ali Ruhanifar este un om cu puteri nebănuite asupra credincioșilor musulmani din Isfahan. Acesta ne-a declarat: "Am aflat cu surprindere că un creștin ortodox din Iași, (Ștefan Bucătaru, n.n.), a trecut la religia islamică și că în Iași este o comunitate formată din 300 de musulmani. Faptul că unii oameni trec la islam cred că întărește legătura care se formează între popoarele noastre. Nu acceptăm intoleranța față de alte religii și sîntem foarte deschiși și vom acorda orice ajutor micii comunități musulmane din Iași", ne-a declarat liderul spiritual din Isfahan, Abbas Ali Ruhanifar. **(Cristian MEDELEANU)** ***În fotografie, Abbas Ali Ruhanifar.***

O comisie fantomă a "școlarizat" rapid cîteva zeci de romi

Țiganii au cerut certificate de absolvire a patru clase pentru că vor să obțină permise de conducere auto

■ ***Inspectoratul Școlar susține că o asemenea comisie nu a existat***

La Școala Lunca Cetățuii 1 a funcționat, cu puțin timp în urmă, o comisie care, în urma unor teste, a eliberat cîteva certificate prin care se autentifica faptul că posesorii lor au absolvit patru clase. Certificatele respective erau necesare pentru ca "absolvenții", în totalitate romi, să poată obține carnete de conducere auto. Dl. inspector general adjunct Constantin Bostan a declarat că o asemenea comisie nu a existat - fapt infirmat de declarațiile lui Cornelie Ciuchi, directorul școlii Lunca Cetățuii. Cei care s-au prezentat în fața comisiei nu aveau nici un fel de certificat de studii, aceste acte au ars împreună cu toată arhiva școlii Lunca Cetățuii 1. În acest fel nu este exclus ca, prin fața comisiei, să fi trecut și persoane care nu au fost în viața lor pe la școală.

"Asemenea certificate de studii pot fi eliberate și celor care nu au fost pe la școală, adică autodidacților", ne-a declarat directorul Școlii Lunca Cetățuii 1, dl. Cornelie Ciuchi. **(Dan FODOR)**

Incredibilul destin al unui copil de 13 ani de care viața și-a bătut joc

O fetiță a încercat să se sinucidă de mai multe ori după ce a fost torturată psihic de doi bărbați

■ Mihaela T. din Iași a fost victima a două violuri ■ în urma acestor întîmplări cumplite, la numai 13 ani, ea a rămas însărcinată ■

La cei numai 13 ani ai săi, Mihaela T., din Iași, a fost victima a două violuri. Prima dramă a avut loc în urmă cu un an, cînd fetița a fost violată de un arab. Mihaela povestește cum, invitată fiind de o colegă de clasă, Corina M., a mers în locuința unui "cetățean străin" pentru a se uita împreună la niște filme. Numai că filmele erau pornografice, iar arabul a obligat-o pe fetiță să întrețină raporturi sexuale cu el. Pentru că, inițial, copilul a refuzat, individul a lovit-o peste față. De atunci, Mihaela a încercat să se sinucidă de două ori. Cu puțin noroc, deși de fiecare dată a fost internată în spital într-o stare gravă, fetița a scăpat cu viață. Din păcate, traumele sufletești ale Mihaelei nu au luat sfîrșit. În urmă cu trei luni, minora a fost violată pentru a doua oară. O altă "prietenă" de-a fetiței a dus-o la "domnu' Gigi", pare-se pe numele lui adevărat Constantin Petraru, căruia, contra unei sume oarecare, trebuia să-i facă curat în casă. Datorită situației materiale precare a familiei ei, Mihaela a acceptat, fără să-și închipuie ce o așteaptă. După ce a făcut curat, fetița a cerut recompensa ca să poată pleca acasă. Numai că amabilul domn Gigi s-a oferit să-i facă o cafea și să fumeze împreună. Copilul a acceptat țigara, "căci mama știe că fumez mai de mult", dar a refuzat cafeaua, căci "copiii nu beau cafea". Într-o atmosferă intimă, lumină obscură și muzică în surdină, individul i-a cerut fetiței să se dezbrace. Cu voie sau fără voie, actul sexual a avut loc. La o lună de la incident, Mihaela a simțit că ceva nu este în regulă cu ea, și, din cele explicate de fete mai mari, și-a dat seama că este însărcinată. De teamă ca nu cumva să o bată părinții, fetița a fugit de acasă mai multe zile. În această perioadă, familia a căutat-o peste tot: la spitale, la morgă, la poliție. Revenită acasă, Mihaela le-a povestit părinților ce i s-a întîmplat, iar aceștia au depus o plîngere la Poliție. Trimisă pentru un examen ginecologic la Maternitatea Cuza-Vodă, medicii constată clinic și ecografic că fetița este însărcinată în 13 săptămîni. Cu asentimentul părinților, sarcina a fost întreruptă.

Cazul Mihaelei T. se află în atenția Poliției care, probabil, îl va rezolva. Din păcate, nimeni nu-i va putea reda liniștea și inocența de care trebuie să se bucure un copil de 13 ani. **(Mihaela CĂNĂNĂU)**

TELEX COTIDIAN

■ **Mitterrand la măsuri de protecție. Președintele Mitterrand studiază posibilitatea retragerii tuturor francezilor din Algeria.**

■ **Nu călătoriți mîine în Franța. Aeroportul internațional din Paris se află încă în grevă.**

■ **O veste bună pentru femei. Primul concurs "Mister Europa 1993" a fost cîștigat de un francez de 22 de ani.**

■ **Studenții fără cămin vor deveni studenți navetiști. Ministerul Învățămîntului studiază posibilitatea acordării unor facilități zilnice pe transport C.F.R. pentru studenții care nu au obținut cazare în complexele studențești.**

■ **C.D.R. nu își mai sprijină primarii aleși. S-a propus efectuarea unor anchete acolo unde primarii sînt bănuiți de fraudă, incompetență gravă sau abuz, putîndu-se merge pînă la declanșarea de alegeri locale anticipate.**

■ **Ce mai mîncăm? Conform unei statistici a Oficiului pentru Protecția Consumatorilor, aproximativ 41,6 % din produse nu îndeplinesc caracteristicile calitative prescrise.**

■ **Viciul susține violența. Războiul din fosta Iugoslavie este finanțat prin trafic de droguri și prostituție de către cercuri mafiote rusești și italiene.**

■ **Vizită la Ministerul Sănătății. În perioada 27-29 octombrie, directorul regional al Biroului European O.M.S. din Copenhaga se va afla în țara noastră.**

■ **Meniul oferit la grădinițe este insuficient și totuși costisitor. Conducerea grădinițelor solicită creșterea alocațiilor de hrană pentru copiii ce frecventează grădinițele cu program prelungit.**

■ **Coadă afumată, mai ieftin nu se poate. Au fost stabilite noile prețuri la preparatele din carne practicate de COMTOM Iași. Ele variază între 760 și 11.455 lei/kg, respectiv coaste sau cozi afumate și mușchi file afumat de porc.**

■ **Ultimul pas în ratificarea acordului de asociere la C.E. Se va desfășura votul în plen privind aderarea României la Comunitatea Europeană. Acordul a fost semnat la 1 februarie 1993 și a intrat în vigoare în forma sa anterioară de la 1 mai a.c.**

EVENIMENTUL DE MÎINE

■ **Iașul va avea un nou frate. Va fi semnat acordul de înfrățire și cooperare economică cu orașul iranian Isfahan.**

ORAȘUL PE O COLOANĂ

■ O delegație a orașului iranian Isfahan a sosit la Iași

Delegația oficială a orașului iranian Isfahan, un oraș cu o vechime de 5.000 de ani și care este printre cele 16 orașe din lume aflate în evidența UNESCO, a sosit ieri la Iași. Împreună cu liderul spiritual Abbas Ali Ruhanifar și primarul Hasmid Reza Azimian, au sosit alte trei înalte oficialități din Isfahan. "Sîntem foarte bucuroși să facem această legătură între Iași și Isfahan. Orașele noastre sînt deja înfrățite cu orașu Xi'An din China, deci avem în comun o primă legătură foarte puternică. Isfahan este, practic, a doua capitală a Iranului, cu o populație de 1,3 milioane de locuitori. Credem că

Constantin Simirad alături de primarul orașului Isfahan

vom putea stabili între noi, printr-un acord de înfrățire, legături durabile, atît culturale cît și economice", ne-a declarat primarul din Isfahan. Oaspeții iranieni au avut ieri întrevederi oficiale la Primărie și Consiliul Județean și au vizitat Palatul Culturii.

În cursul zilei de astăzi, delegația orașului Ishafan va vizita societăți comerciale de prestigiu din Iași. Sînt vizate, în mod deosebit, combinatul de utilaj greu S.C. FORTUS S.A., S.C. "Moldomobila" S.A. și S.C. "Tehnoton" S.A. Expoziția de artă persană care fusese anunțată pentru aceste zile va fi inaugurată în primele zile ale lunii noiembrie. **(Cristian MEDELEANU)**

■ Profesorul Mihai Drăgan are nevoie de ajutor

Profesorul universitar Mihai Drăgan, în vîrstă de 56 de ani, de la Catedra de Literatură Română din cadrul Universității "Al. I. Cuza", a suportat trei intervenții chirurgicale soldate cu pierderea a trei litri de sînge, în cursul zilei de ieri intervenind și starea de moarte clinică, din care, spre seară, profesorul și-a revenit. Prin intermediul cotidianului "Monitorul" se solicită de urgență donatori de sînge cu grupa sanguină AB4 - Rh pozitiv, pentru domnul profesor universitar Mihai Drăgan. Donatorii sînt rugați să se prezinte la Centrul de Transfuzii din strada Nicolae Bălcescu, între orele 7,30 - 8,00. Profesorii de limba și literatura română din Moldova vă aduc mulțumiri.

■ Întrerupere în furnizarea gazului metan

Astăzi, între orele 12.00 - 16.00, datorită unei revizii, va fi oprită difuzarea gazului metan pe următoarele străzi: Eminescu, Drăghici, Albinet, Sărărie (1 - 93), Bulevardul Independenței, Vasile Alecsandri, Piața Unirii, Theodor Burada, Cuza Vodă, C.I.Brătianu. Vor fi afectate următoarele instituții: Policlinica nr. 1, Spitalul TBC, Policlinica stomatologică, Institutul Teoleogic, Maternitatea Cuza Vodă.

■ Simpozion la Facultatea de Automatică și Calculatoare

Lucrările celui de-al IV-lea simpozion internațional "Control automatizat și știința computerelor", cu o înaltă ținută științifică, se vor desfășura vineri și sîmbătă, în corpul E al Universității Tehnice "Gh. Asachi" din Iași. Organizat de Facultatea de Automatică și Calculatoare, cu sprijinul Ministerului Învățămîntului, al Societății Române de Informatică și al Fundației Soros, simpozionul se bucură de participarea unor specialiști renumiți din țară și din străinătate. Vor conferența profesori din Italia, Franța, Anglia, Olanda și Belgia. În cursul zilei de ieri, prefectul județului Iași, Dan Gâlea, a avut o întîlnire cu doi dintre specialiștii străini ce vor participa la simpozion, prof. R. De Keyser din Gent, Belgia și dr. R.A. Vingerhoeds din Delft, Olanda. La întrevedere au fost prezenți decanul, prodecanul, șeful de catedră, precum și profesori ai Facultății de Automatică și Calculatoare. Specialiști în domeniul inteligenței artificiale și controlul proceselor, cei doi profesori străini au anunțat intenția de a iniția un proiect de burse TEMPUS pentru facultatea ieșeană în perioada următoare. Ei urmau să devină ieri după-amiază membri de onoare ai Senatului Universității Tehnice "Gh. Asachi". **(Cristian MEDELEANU)**

În pragul iernii

Zeci de familii nu pot intra în noile locuințe

■ *acest lucru se datorează faptului că nu a fost stabilită încă metodologia de aplicare a TVA*

În zilele de miercuri, joi și vineri ale acestei săptămîni, Regia Autonomă "Locuința" va recepționa de la constructori blocurile de locuințe D1 și D2 - Independenței. Urmează, la un interval de cîteva zile, recepționarea blocurilor 901, 903, 905 - Gara Internațională și blocul 8 - Poitiers. Toate aceste clădiri au fațadele terminate și lucrările de finisaj încheiate, așa cum prevăd normele în vigoare.

Cu toate acestea, R.A.L. nu poate începe încheierea contractelor de închiriere sau de vînzare, cu beneficiarii locuințelor. Motivul acestui lucru neplăcut, și pentru R.A.L., și pentru viitorii locatari, este T.V.A. Astfel, conducerea Regiei nu cunoaște dacă trebuie să perceapă, sau nu, T.V.A. de la populație. În această privință părerile sînt împărțite: unele voci susțin că taxa trebuie încasată integral, pe toată valoarea locuinței, altele afirmînd că T.V.A. ar trebui percepută parțial, numai pentru lucrările efectuate după 1 iulie 1993.

Cert este însă faptul că, pînă cînd Ministerul de Finanțe se va gîndi să rezolve această problemă, cetățenii nu se vor putea muta în noile apartamente. **(Cristian DUNAR)**

Vasile Croitoru, omul care trăiește într-o gunoieră

■ el urmărește salariații Poliției Sanitare și mănîncă alimentele alterate pe care aceștia le depistează la unele restaurante

Vasile Croitoru a locuit într-un bloc din cartierul Alexandru cel Bun, pînă în aprilie 1992, cînd, nemaiputînd plăti întreținerea, avînd datorii mari, a fost evacuat. De atunci, împreună cu nevastăsa, doarme pe unde apucă. Într-o perioadă își găsise loc de dormit într-un W.C. dezafectat din piața veche a cartierului Nicolina. Și-a găsit și loc de muncă, o asociație de locatari oferindu-i 15.000 lei lunar pentru a face curățenie într-un bloc.

După ce își termină treaba, Vasile Croitoru își ia roaba în care adună cartoane din coșurile de gunoi și tomberoanele din zonă, pe care le valorifică apoi prin chioșcurile D.C.A. În felul acesta, reușește să cîștige în jur de 2500 lei la două zile. De asemenea, sticlele și borcanele găsite le spală și le vinde la alimentară. Lucruri vechi sau defecte, găsite în tomberoanele cu gunoi, le adună și le vinde în talcioc, cîștigînd în acest fel încă 7-8 mii de lei lunar.

În ultima perioadă și-a mutat "sediul". Lucrează la o asociație de locatari dintr-un bloc de pe Șoseaua Națională. Doarme într-o gunoieră blocată, din același bloc, pe care a curățat-o, încuind-o cu un lacăt în timpul zilei. Nevastă-sa doarme la niște rude. În această zonă norocul îi "surîde" mai des. Într-o dimineață, a găsit în tomberonul cu gunoi din spatele restaurantului "Cotnari" un sac cu sarmale proaspete (!), rămase de la o nuntă. Din aceste sarmale au mîncat toate rudele din Iași ale lui Vasile Croitoru.

Cea mai mare "captură", după spusele lui, este însă cea de la alimentara nr. 25 din cartierul Nicolina. La un control al Poliției

sanitare, pînă cînd salariații acesteia au reușit să controleze toate raioanele, personalul alimentarei a aruncat la gunoi toate produsele perisabile, care aveau termenul de garanție depășit. Vasile Croitoru, care era prin zonă, s-a "procopsit" cu o mulțime de batoane de salam și tobă și cu cîteva sacoșe cu pastă pentru mici. În plus, a mai găsit și vreo 20 de pui, ce-i drept, cam vineți. Carnea din tobă, spălată în oțet, și cei 20 de pui jupuiți de piele au constituit mîncarea lui V. Croitoru, dar și a rubedeniilor sale, timp de cîteva zile. "Dacă aș ști la care alimentară merge Poliția în control, aș mînca ca un boier" - a spus Vasile Croitoru. **(Doru MACOVEI)**

Fabrică de drojdie la Pașcani

Managerul Ceyhan Dalkilic al concernului turcesc "Pak-Maya", care exportă în România drojdie uscată, a avut, ieri, o întrevedere cu vicepreședintele Consiliului Județean, Lucian Flaișer. Fiind al doilea mare producător mondial de drojdie, concernul "Pak-Maya" va construi la Pașcani o fabrică modernă de drojdie. Această investiție la care participă fabrica de zahăr S.C. "Nectarul" S.A. din Pașcani se va derula într-o perioadă de maximum 9 luni și depășește 10 milioane de dolari. Capacitatea fabricii de drojdie va fi de 12.000 de tone anual, din care o jumătate este pentru export în țările din jurul României. Aflați în căutarea unei zone geografice care să aibă pînză freatică, apă de calitate, posibilități de tratare a apelor uzate și o sursă de aproximativ 18.000 de tone de melasă anual, specialiștii turci au ales, din România, zona orașului Pașcani. **(Cristian MEDELEANU)**

A fost arestat Nicolae Balcan, fost director la AGROCOOP

În cursul zilei de ieri a început executarea mandatului de arestare, emis de Parchetul de pe lîngă Judecătoria Iași împotriva lui Nicolae Balcan, fostul director al asociației economice intercooperatiste AGROCOOP. De fapt, arestarea trebuia făcută de săptămîna trecută, cînd a fost emis un mandat și pentru fostul contabil șef, Ioan Rebegea, dar, în cazul lui Nicolae Balcan, procurorul a amînat arestarea, pentru a-i permite învinuitului să participe la nunta fiului său. Acuzațiile aduse celor doi sînt de înșelăciune în dauna avutului public și bancrută frauduloasă.

Reamintim că A.E.I. AGROCOOP a fost înființată prin participarea la capitalul social a patru foste cooperative de producție din Ciurea, Bîrnova, Miroslava și Mogoșești. Conform Legii 18/1991, privind fondul funciar, aceste asociații trebuiau lichidate, iar cu partea din patrimoniu care revenea salariaților se putea înființa o societate comercială. Această lichidare nu a fost făcută nici pînă acum. Datorită declinului economic al unității, în urmă cu cîteva luni, salariații au cerut schimbarea din funcție a directorului și contabilului șef. **(Alin TOCAN)**

Fiind bolnav de diabet

Un tînăr a murit după ce a consumat alcool

Știrbăț Tudor, de 25 de ani, domiciliat în Iași, strada Cuza-Vodă 12, era bolnav de diabet zaharat și insulino-dependent. Deși știa că nu are voie să consume absolut deloc alcool, totuși a făcut-o. Astfel, sîmbătă, 23 noiembrie a.c., în jurul orei 16,00 a început să consume o mare cantitate de alcool.

A doua zi starea sănătății sale s-a agravat (vărsături, stare de rău general). În loc să se prezinte la medic, și-a făcut cîteva injecții cu insulină. Luni, 25 noiembrie a.c., în jurul orei 12,00, este găsit la domiciliul său de către rude, în stare de comă profundă. Transportat către spital, a decedat în salvare. Se așteaptă ordonanța Serviciului judiciar al Inspectoratului Poliției pentru a fi transferat la morga spitalului "Sf. Spiridon". **(Dragoș HUȚANU)**

TOFAN-GRUP S.A.
DISTRIBUITOR AUTORIZAT al Întreprinderii Danubiana București
VĂ OFERĂ: ANVELOPE și CAMERE AUTO
18.4-26; 12.4-28; 14.00-38; 12.00-20; 11.00-20; 14.5-14; 10.00-20; 9.00-16; 8.25-20; 7.50-20; 5.00-8; 7.00-12; 6.50-20, 6.50-16; 6.00-16
COMERȚ modern dinamic eficient, prin TOFAN GRUP
SUCURSALA IAȘI, Str. Ghica Vodă nr. 1B, TEL. 098/146 578

BANK COOP
BANKCOOP S.A. Iași
prin sucursală și filialele din Pașcani, Hîrlău, Tîrgu Frumos și Țibănești
pune la dispoziția celor interesați, atît persoane fizice cît și persoane juridice,
CERTIFICATE DE DEPOZIT CU CÎȘTIGURI, în valoare de 10.000 lei
Tragerile pentru certificatele cîștigătoare sînt trimestriale, valoarea cîștigului este un autoturism Dacia.

mondo mobila design
Execută la comandă, la cele mai scăzute prețuri:
plata (și) în rate
- MOBILIER DIN LEMN (sau combinații: lemn, metal, sticlă) pentru dormitoare, camere de zi, bucătării, holuri etc.
- AMENAJĂRI SPAȚII COMERCIALE;
- BIROTICĂ;
- CONFECȚII METALICE DIVERSE.
Relații și comenzi la: Casa Modei (Mezanin) - Ag. Turism NET - program 9 - 17.

Pămîntul nu mai are răbdare

Ţăranii din Movileni cer primarului să intre în biserică şi să jure în faţa icoanelor că este cinstit

Ţîrfache Toader, din satul Epureni, comuna Movileni, este în posesia unei adeverinţe de proprietate pentru o suprafaţă de peste 6 ha teren. O parte din acest teren nu mai există în comuna Movileni, deoarece a fost ocupată în mod abuziv de către locuitori ai comunei învecinate, Românești. Primarul comunei Movileni, Constantin Cojocaru, ne-a declarat că între comunele Românești și Movileni există numeroase dispute teritoriale, vinovat de aceste dispute fiind primarul comunei Românești - Marcel Marin - care a eliberat certificate de proprietate pe o suprafaţă de teren mai mare decît cea a propriei comune. În acest fel se explică faptul că ţăranii din Românești ocupă terenuri peste hotarele propriei comune.

În cîteva comune din judeţ, legea fondului funciar a creat probleme care aduc oamenii satelor în pragul răscoalei

Constantin Cojocaru, primarul comunei Movileni, a informat Poliţia asupra faptului că localitatea pe care o conduce devine din ce în ce mai mică, însă de la Poliţie i s-a răspuns că problemele respective nu sînt de competenţa lor. Pentru a-şi mulţumi consătenii, primarul din Movileni a afirmat că va elibera adeverinţe de proprietate pe terenurile ocupate în prezent de ţăranii din Românești. Se întrevăd astfel conflicte violente. Pînă în prezent, primarii din Românești şi Movileni au purtat foarte mulţi oameni pe drumuri, fără a le rezolva problemele.

Un astfel de caz este cel al lui Ion Frunză, care susţine, cu martori, că deţine mai mult pămînt decît are trecut în registrul agricol. Primarul însă nu îi dă dreptate. Pentru a întări adevărul celor spuse de el, Ion Frunză vrea să jure pe icoanele din biserica satului, împreună cu primarul comunei Movileni. Primarul comunei, însă, nu doreşte aceasta. **(Dan FODOR)**

Care sînt consecinţele indexării salariilor la societăţile comerciale din oraşul Iaşi

Datorită recentelor majorări de preţ, Guvernul a anunţat o nouă indexare a salariilor, pentru care au început deja negocierile cu sindicatele. Avînd în vedere opiniile exprimate de reprezentanţii administraţiei societăţilor comerciale cu capital de stat, cît şi a liderilor de sindicat, se poate trage concluzia că nici viitoarele indexări nu vor putea asigura un nivel de trai decent. Mai mult decît atît, noua indexare este posibil să aibă ca efect alte disponibilizări de personal.

Indexările salariale acordate de Guvern de la începutul acestui an au încercat să compenseze creşterile uriaşe de preţuri din această perioadă. Conform datelor statistice oferite de Direcţia de statistică a judeţului Iaşi, în timp ce indicele de creştere a mediei salariilor a fost de 232 la sută în perioada ianuarie-septembrie 1993, preţurile de consum au crescut cu 250 la sută faţă de aceeaşi perioadă. Trebuie subliniat că în prezent indicele de creştere a preţurilor este mai mare de 250 la sută, întrucît în luna octombrie au intervenit noi creşteri de preţuri la o serie de alimente de bază (lapte, carne etc.), fără să se înregistreze o nouă indexare a salariilor. În acest mod, salariile sînt cu mult depăşite de saltul periodic al preţurilor, fără să se realizeze o protecţie socială reală şi eficientă.

■ *Nu toţi salariaţii beneficiază de indexările stabilite de guvern*

Deşi Guvernul a hotărît procentele de indexare a salariilor, în urma negocierilor avute cu sindicatele, nu toţi salariaţii beneficiază de indexările stabilite. Aceasta se datorează faptului că Executivul a lăsat pe seama societăţilor comerciale cu capital majoritar de stat plata acestor suplimentări de salariu în funcţie de posibilităţile financiare ale firmelor respective. În acest fel, au avut loc noi negocieri, de data aceasta între sindicat şi Consiliul de administraţie, care au stabilit cuantumul care va fi acordat salariaţilor proprii. Ţinînd cont de starea economică dezastruoasă a economiei naţionale, angajaţii din firmele cu capital de stat sînt dezavantajaţi faţă de cei care lucrează în unităţile bugetare, care au primit de fiecare dată valoarea maximă a indexării. O altă categorie de salariaţi avantajată este cea din cadrul regiilor autonome, de interes naţional şi importantă strategică (RENEL, ROMTELECOM, minerit etc.), care beneficiază la rîndul lor de cuantumul maxim al indexărilor.

Trebuie subliniat faptul că angajaţii din sectorul particular al economiei nu beneficiază de indexările acordate de Guvern, toate drepturile lor salariale fiind stabilite prin contractul individual de muncă. Avînd în vedere că piaţa muncii înregistrează o ofertă foarte mare din partea forţei de muncă, de multe ori angajarea se face prin convenţie civilă, care nu asigură nici măcar siguranţa locului de muncă, fără a mai vorbi de un salariu decent.

În cazul firmelor cu capital de stat, acordarea indexărilor se răsfrînge în mod direct asupra preţurilor produselor fabricate. În acest fel, se creează un cerc vicios. Acordarea indexărilor duce la o sporire a cheltuielilor salariale ale firmei, cu acţiune directă asupra preţului de vînzare al produselor proprii. Prin mărirea preţului, marfa devine tot mai greu vandabilă, ducînd la scăderea accentuată a încasărilor firmei. Din acest motiv nu se mai pot plăti salariile. Pentru a ieşi din acest cerc vicios, societăţile comerciale au un număr redus de soluţii: prima dintre acestea ar consta în mărirea productivităţii muncii, ceea ce ar însemna ca în cele mai multe cazuri să se aloce fonduri suplimentare pentru retehnologizare. O altă soluţie ar fi concedierea de personal, pentru păstrarea nivelului de salarizare, însă această măsură are implicaţii sociale foarte grave: creşterea numărului celor care nu mai au mijloace de subzistenţă şi totodată apariţia unor tensiuni sociale între salariaţii care urmează a fi concediaţi şi cei care vor rămîne în continuare angajaţi.

Un exemplu concret îl reprezintă situaţia actuală de la firma FORTUS: la negocierea salariilor, care a avut loc cu cîtva timp în urmă la această societate comercială, a fost stabilit un număr de maxim 6800 de angajaţi din 7100, cîţi sînt în prezent. Soluţia constă în faptul că cei care urmează a pleca în şomaj se vor tria practic singuri, prin eventualele abateri sau incapacitatea de a se adapta la noile cerinţe ale firmei.

Disponibilizări de personal sînt în curs şi la frima TEROM, din totalul de 7000 de salariaţi urmînd să plece peste 500 de oameni, unul dintre motive fiind imposibilitatea acoperirii fondului de salarii. Directorul economic Romică Iancu a declarat: "Pentru a nu crea probleme sau tensiuni sociale în rîndul salariaţilor, am depus mari eforturi în vederea acordării tuturor indexărilor salariale stabilite de Guvern în acest an. Ultima indexare a fost dată în iunie, pentru luna mai, după negocierea procentului respectiv împreună cu sindicatele."

Chiar şi în cazul unor firme care se află într-o situaţie economică deosebit de dificilă, cum este cazul S.C. AGMUS S.A., indexările salariale au fost acordate. Deşi la ora actuală se înregistrează restanţe la plata salariilor încă din luna iulie 1993, pe hîrtie au fost calculate fiecare dintre indexările acordate de Guvern. Directorul general al societăţii AGMUS ne-a declarat: "Fiecare indexare care se acordă se reflectă imediat în preţul de cost al produselor. Noi încercăm la ora actuală să reducem preţurile de vînzare ale produselor proprii, lucru foarte dificil, dacă avem în vedere că de mai multe luni salariul mediu la AGMUS este de aproximativ 70 de mii de lei."

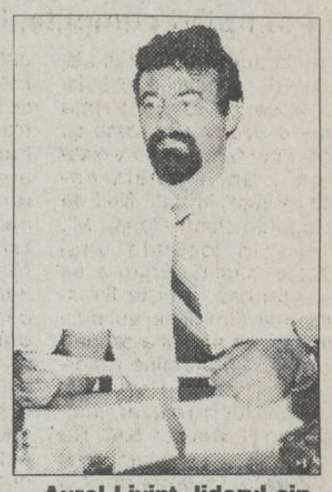

Aurel Livinţ, liderul sindicatului de la TEROM, consideră că salariaţii din unităţile bugetare sînt avantajaţi, faţă de cei din unităţile economice

■ *Rîndul şomerilor se va îngroşa*

Situaţia de la **S.C. IASITEX S.A.** a fost prezentată de **directorul tehnic, Mihai Marciuc**: "Toate aceste indexări se răsfrîng asupra populaţiei. Situaţia actuală din România dă posibilitatea unor firme de importanţă strategică - RENEL sau SNCFR - să nu mai poată fi controlate de către Guvern, firme care dictează altora, mai mici sau mai puţin importante, mersul afacerilor. De multe ori existenţa unei societăţi comerciale este ameninţată de modul de lucru cu RENEL, de exemplu. Salariaţii lor primesc toate indexările, acestea reflectîndu-se în preţul de cost al utilităţilor furnizate."

O poziţie relevantă din partea unui reprezentant al sindicatelor este cea a **preşedintelui sindicatului salariaţilor de la NICOLINA S.A., Doru Alexandrescu**: "Ca valoare, indexările nu oglindesc creşterile de preţuri, iar ca mecanism de acordare nu este corect, deoarece acesta se bazează exclusiv pe posibilităţile financiare ale firmei. Trebuie să nu uităm că societăţile comerciale sînt independente de stat şi primesc un ajutor aproape nul din partea acestuia. În condiţiile în care firma trebuie să-şi achite cu prioritate datoriile către furnizorii de utilităţi, precum şi eventualele credite angajate la anumite bănci, nivelul fondului de salarii este foarte mic. La ora actuală, societăţile comerciale au acordat angajaţilor salarii a căror medie este sub cea a întregii economii. Singura soluţie care se poate lua în calcul constă în eventuale disponibilizări de personal, deoarece nu se poate asigura fondul de salarii în totalitate."

Aurel Livinţ, preşedintele Sindicatului Independent TEROM, a declarat: "Indexările nu rezolvă problema preţurilor pentru o anumită perioadă, ci mai degrabă creează greutăţi societăţilor comerciale, care suportă aceste indexări prin creşterea costurilor de producţie. În cazul concret al firmei TEROM, ultima indexare care trebuia acordată pentru luna iulie a fost plătită doar în septembrie, deoarece în lunile iulie şi august firma noastră a lucrat în pierdere. Consider că aceste indexări se aplică discriminatoriu. Nu sînt de acord cu faptul că unităţile bugetare beneficiază de tot cuantumul indexărilor, în timp ce firmele cu capital de stat întîmpină mari greutăţi în a-şi asigura fondul de salarii." **(Alin TOCAN, Mihaela BREZEANU, Costel STROESCU)**

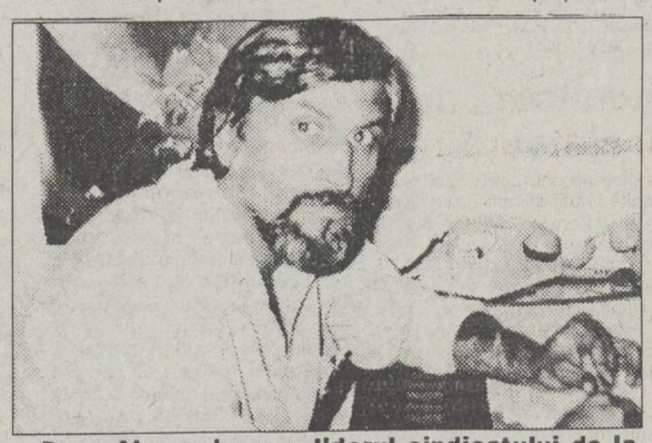

Doru Alexandrescu, liderul sindicatului de la Nicolina: "Nu se va putea asigura fondul de salarii în totalitate"

42 de rectori se vor întîlni joi la Iaşi

■ *ei vor dezbate strategia reformei învăţămîntului în România*

Joi, 28 octombrie, va începe la Iaşi, în Aula Universităţii "Al. I. Cuza", Conferinţa Naţională a Rectorilor din România. Şi-au anunţat participarea 42 de rectori ai Universităţilor din ţară, care vor aborda problemele învăţămîntului superior şi strategia reformei învăţămîntului din România. Lucrările Conferinţei vor dura două zile. În a doua zi a Conferinţei vor fi prezenţi şi rectorii Universităţilor din Republica Moldova. Lucrările vor fi prezidate de prof. dr. Emil Constantinescu, Rectorul Universităţii Bucureşti, preşedintele Conferinţei Naţionale a Rectorilor.

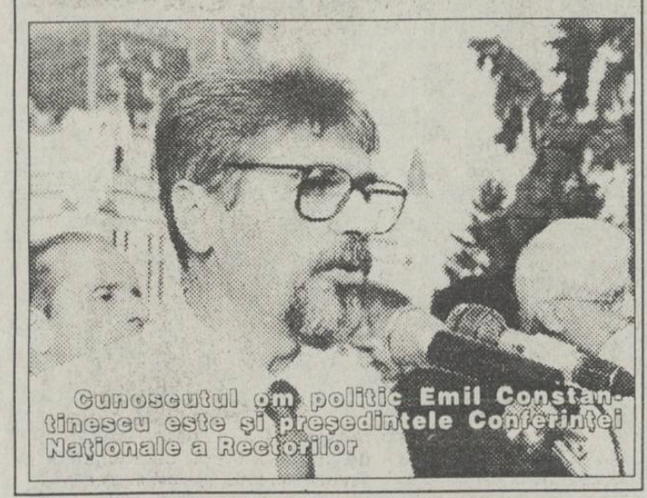

Cunoscutul om politic Emil Constantinescu este şi preşedintele Conferinţei Naţionale a Rectorilor

Agenţia de Turism NET

organizează o
excursie studenţească la Borsec, în perioada
29 - 31 octombrie '93

- transport autocar
- cazare vile II
- blatiştii sînt admişi numai în braţe
  Cost 7.000 lei/titular

Informaţii şi înscrieri:

- T17 - cam. 727, orele 18.00-21.30;
- Ag. Turism NET (Casa Modei - Mezanin), orele 9.15-17.00.

Cotidianul "Monitorul"
angajează
dactilografă cu experienţă

Înscrierile se primesc zilnic, între orele 10.00 - 13.00 la secretariatul redacţiei, strada Smîrdan

Concursul va avea loc miercuri, 27 octombrie 1993, ora 14.00, la sediul redacţiei.

Noile preţuri ale preparatelor din carne produse de S.C. COMTOM S.A.

■ *un kilogram de file de vită costă cît întreţinerea pe o lună*

Ieri, 26 octombrie, au fost avizate preţurile cu ridicata şi cu amănuntul la preparatele din carne produse de S.C. Comtom S.A. Tomeşti. Precizăm că această unitate este cel mai mare furnizor de carne şi preparate din carne pentru municipiul Iaşi.

Prezentăm mai jos o parte din preţurile cu amănuntul (preţuri cu care pot fi cumpărate aceste produse din magazinele care aparţin S.C. Comtom S.A.) care au fost avizate ieri.

1. Muşchiuleţ "Montana" 10.520 lei/kg
2. Muşchi file afumat de porc 11.455 lei/kg
3. Muşchi picant "Azuga" 9.180 lei/kg
4. File de vită afumat 13.045 lei/kg
5. Cotlet haiducesc 9.980 lei/kg
6. Muşchi ţigănesc 8.230 lei/kg
7. Salam uscat tip "Gostat" 6.980 lei/kg
8, Salam de vară 6.030 lei/kg
9. Salam cu şuncă 5.260 lei/kg
10. Salam Victoria 5.200 lei/kg
11. Salam Italian 4.595 lei/kg
12. Salam porc 3.695 lei/kg
13. Salam Bucureşti 4.235 lei/kg
14. Salam Bihor 3.930 lei/kg
15. Parizer porc şi vită 3.775 lei/kg
16. Cabanos în mate de oaie 6.950 lei/kg
17. Cabanos în mate de porc 3.810 lei/kg
18. Cremvurşti în mate de oaie 4.735 lei/kg
19. Cremvurşti în mate de porc sau vită 3.810 lei/kg
20. Cîrnaţi porc proaspeţi 3.830 lei/kg.
21 Cîrnaţi Trandafir 4.710 lei/kg
22. Cîrnaţi Debreţin 5.120 lei/kg
23. Tobă albă cal. I 2.470 lei/kg
24. Kaizer 3.325 lei/kg
25. Slănină afumată 1.440 lei/kg
26. Oase garf afumate 1.210 lei/kg
27. Pastă mici 4.850 lei/kg
28. Coaste, cozi afumate 760 lei/kg

Conform estimărilor făcute de către specialişti, producătorii particulari vor practica preţuri cu amănuntul mai mici decît cele ale unităţilor cu capital majoritar de stat, între care se numără şi S.C. Comtom S.A., pentru a rezista concurenţei. **(Costel STROESCU)**

A APĂRUT UN NOU NUMĂR DIN
Capital
Săptămînal economic financiar

- Boom-ul serviciilor notariale
- Impactul inflaţiei - efectul dramatic al ratei ridicate a inflaţiei asupra rotaţiei capitalului
- În sprijinul exportatorilor
- Conflict de interese în industria mobilei

Capital
Săptămînal economic financiar

Revista poate fi găsită la chioşcuri şi la toţi difuzorii particulari.

CUMPĂRAŢI CAPITAL ASTĂZI!

Monitorul intern

Intrarea PUNR în Guvern a rămas în aer

■ *se pare că PDSR aşteaptă căderea Caritas-ului*

În cadrul conferinţei de presă a PDSR, ce a avut loc ieri, partidul de guvernămînt a denunţat dezbaterea de luni pe tema moţiunii, ca "pierdere de veme". Ziariştii au arătat că se creează un hiatus între cele două articole constituţionale (75 şi 112) ce se referă la investirea unui Guvern, situaţie în care e obligatorie validarea miniştrilor de către Parlament şi remanierea guvernamentală, ce nu prevede aşa ceva. Conform acestui raţionament, se poate ajunge la existenţa a două feluri de miniştri: validaţi şi nevalidaţi de Parlament.

Adrian Năstase a apreciat că schimbarea miniştrilor se poate face ori de cîte ori este nevoie, numai dacă au fost investiţi cu încredere de către legislativ un premier şi un program.

În cazul în care componenţa Cabinetului nu este cea dorită de către Parlament, soluţia este moţiunea de cenzură, nu cea simplă.

Ion Solcanu a ridiculizat, în cuvîntul său, PNŢCD (ce este un decan de vîrstă al Opoziţiei) pentru că s-a lăsat antrenat în "aventuri politice" de către PD (FSN).

În cadrul conferinţei s-au făcut şi unele precizări despre negocierile cu PUNR.

După ce a confirmat desfăşurarea celei de-a doua runde de negocieri cu PUNR, pentru o eventuală participare la un Cabinet de coaliţie, Adrian Năstase a ţinut să precizeze că nu va negocia principiile PDSR. Care ar putea fi însă aceste principii? **(Luminiţa BĂCĂRAN)**

Deși Senatul a respins moțiunea fără nici un fel de probleme

Deputații s-au întins la discuții, indecișii dacă votul trebuie să fie deschis sau secret

■ senatorul PDSR de Iași Ion Solcanu crede că a fost vorba despre o moțiune de cenzură

Luni, în ședința Camerei Deputaților, președintele P.D.S.R., Sergiu Cunescu, a radiografiat cauzele potențiale ce împiedică Guvernul să procedeze la audierea miniștrilor în Parlament, știut fiind faptul că opoziția ar renunța în acest caz la moțiune.

Concluzia a fost că Guvernul a folosit această ocazie ca o diversiune.

În intervenția sa, reprezentantul Guvernului, Valer Dorneanu, a încercat un atac contra parlamentarilor, invocînd cele 130 de legi trimise spre dezbatere și neadoptate pînă acum. Valer Dorneanu a afirmat: "componența Guvernului nu are importanță cît timp Guvernul pune în aplicare același program".

P.D.S.R., prin Ilie Nica, a cerut un vot deschis asupra constituționalității moțiunii, apreciată ca neprocedurală, contra Constituției și a Regulamentului de funcționare a Camerei Deputaților. Adrian Severin (P.D.) și Ion Diaconescu (P.N.T.C.D.) au solicitat un vot secret asupra textului moțiunii. La ora 20,30, după întrunirea Biroului Permanent, s-a admis votul cu bile. P.D.S.R. a renunțat la votul său procedural asupra moțiunii și a fost de acord cu votul pe fondul moțiunii. În urma consultării Regulamentului, s-a observat că nu sînt prevăzute condițiile de neacceptare a unor acte apreciate ca avînd vicii procedurale. György Frunda, senator U.D.M.R., consideră că

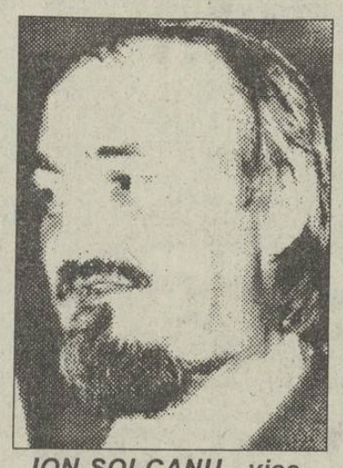

ION SOLCANU - vicepreședinte al PDSR

nediscutarea în principiu a moțiunii este greșeala președintelui de ședință, ce a condus părtinitor discuțiile.

Senatorul P.L.-1993 Alexandru Popovici apreciază că, fiind vorba de o moțiune simplă, s-a încălcat Regulamentul Senatului: "chiar dacă prin moțiune se cerea inclusiv demiterea Guvernului, nu este vorba de un act obligatoriu sau ultimativ la adresa Guvernului, ci de un punct de vedere al Senatului".

Pentru Ion Solcanu, senator P.D.S.R., propunerea ca opoziția să-și retragă moțiunea sau să o reformuleze în termenii unei moțiuni de cenzură, este firească. În cadrul ședinței, senatorul Solcanu a afirmat că moțiunea, prin intenția de demitere a premierului Văcăroiu, este o moțiune de cenzură, fapt dovedit de articolele 75 și 112 din Constituție. **(Luminița BĂCĂRAN)**

Amnesty International are în atenție soarta românilor judecați în procesul de la Tiraspol

■ Ilie Ilașcu este acuzat de tentativă de deturnare a 12 elicoptere (!)

Președintele României, Ion Iliescu, a primit din partea organizației Amnesty International o scrisoare în care se arată că organizația a urmărit îndeaproape procesul celor șase moldoveni de la Tiraspol, lansînd apeluri pentru neimpunerea de către autoritățile nistrene a pedepsei capitale pentru cei acuzați în acest proces. În scrisoarea semnată de secretarul general adjunct al organizației și datată 18 octombrie 1993 se mai precizează că Amnesty International nu ia poziție în problemele teritoriale și se adresează autorităților moldovenești nistrene în calitatea de autorități "de facto".

În timp ce doamna Catherine Lalumiere, secretar general al Consiliului Europei, cere încetarea farsei de la Tiraspol, colectivul rețelei alimentației publice din Slobozia cere pedeapsa cu moartea pentru deținuții politici, arată Ilie Ilașcu în discursul său rostit în loc de ultimul cuvînt la procesul din Tiraspol, discurs publicat ieri în întregime de săptămînalul "Țara". "Toate cele 9 sau 10 volume ale dosarului conțin acuzații deșarte, cum ar fi acelea că aș fi intenționat să arunc în aer Casa sovietelor sau să deturnez 12 elicoptere", afirmă Ilașcu. "Nu am întreprins acțiuni teroriste, neam limitat la activitatea politică și propagandistică, unica noastră vină fiind că timp de trei-patru ani am urmărit, am fixat și am documentat abuzurile și banditismul săvîrșit pe teritoriul Republicii Moldova cu ajutorul serviciilor secrete ale Federației Ruse", arată sursa citată. Într-un interviu publicat în același număr al săptămînalului, Ilașcu afirmă că "nu este exclus să fim transferați la Chișinău, dar nu este exclusă nici varianta ca cineva, chipurile, să vină să ne elibereze și atunci să fim lichidați pe loc". Ilașcu estimează drept posibilă și "varianta în care dosarul nostru să fie întors la reanchetare pe perioada cît vor dura alegerile, pentru că în libertate nu le sîntem convenabili nici lui Smirnov, nici conducerii procomuniste de la Chișinău".

După ce CARITAS i-a umplut vistieria

PUNR consideră că Banca Națională a dus o politică anti-românească

■ Mugur Isărescu va trebui să prezinte o dare de seamă în Parlament

Într-o declarație a Biroului Permanent al PUNR se arată că: "PUNR, punînd mai presus de orice stabilitatea economică și politică a țării, s-a pronunțat în repetate rînduri asupra politicii greșite dusă de Banca Națională, cu efecte catastrofale asupra economiei românești". Ca urmare, PUNR solicită de urgență ca guvernatorul B.N.R., Mugur Isărescu, să fie obligat să prezinte darea de seamă în Parlament, iar primul ministru să propună membrii Consiliului de administrație al B.N.R. Prin respectarea legii 34/1991 se va pune capăt politicii anti-românești dusă de Banca Națională din 1990 pînă în prezent, se mai arată în declarația Biroului Permanent al PUNR. **(Mediafax)**

Vizita premierului Văcăroiu la Moscova a fost un fiasco total

■ *este de părere primarul Capitalei, Crin Halaicu*

Crin Halaicu, primar general al Capitalei, a declarat că RENEL nu va asigura necesarul de gaze naturale pentru perioada de iarnă, deoarece nu există surse de finanțare. Gazele naturale importate din Federația Rusă nu au fost plătite, ROMPETROL avînd o datorie de 120 milioane dolari. Deși premierul român a declarat că a rezolvat problema gazelor naturale în cursul vizitei sale la Moscova (27 - 29 septembrie a.c.), există pericolul stopării livrărilor de gaze din Rusia. Crin Halaicu a mai precizat că, în mod sigur, problema surselor de finanțare pentru gazele naturale va fi discutată în ședința de vineri a Guvernului, urmînd ca luni să aibă loc o ședință de analiză a situației de criză a aprovizionării cu resurse energetice pentru lunile de iarnă.

MONITORUL EXTERN

■ *Val de arestări în rîndul forțelor armate bosniace*

După cum informează AFP, în ultimele zile au fost operate arestări masive în rîndul a două brigăzi ale armatei naționale bosniace (musulmane) staționate la Sarajevo, ca urmare a unui ordin al președintelui țării, Alija Izetbegovici, menit să stăvilească criminalitatea și actele de insubordonare din sînul forțelor armate. Potrivit postului de radio Sarajevo, pînă acum au fost anchetați 205 membri ai Brigăzii a 10-a de vînători de munte și ai Brigăzii a 9-a de motorizate. Nu s-a precizat dacă comandanții acestor două unități, col. Musan Topalovici și col. Ramiz Delalici, demiși prin ordin de Alija Izetbegovici, se află în stare de arest sau nu. Potrivit unor surse ale armatei, împotriva celor doi au fost emise mandate de arestare, întrucît s-a apreciat că ei erau principalii organizatori ai unor acte de banditism înarmat. Brigada a 10-a capturase recent și un vehicul blindat al forțelor ONU din Bosnia. Printr-un apel public, populația țării a fost chemată să nu se deplaseze pe străzi în cursul operațiunilor de curățire de elementele infracționale, efectuate de forțele armate.

■ *Trupele guvernamentale au cucerit portul Poti*

Agenția France Presse informează că forțele guvernamentale gruzine au reușit să cucerească, luni, portul strategic Poti, de la Marea Neagră, care constituie principala poartă de legătură a țării. Portul fusese capturat la începutul lunii de forțele rebele ale fostului președinte Zviad Gamsahurdia cu lumea externă. Trebuie subliniat că prin acest port se realizează și exporturile și importurile Armeniei și Azerbaidjanului. Tot luni, statul major al trupelor rusești staționate în Gruzia a anunțat că planul de preluare sub control a principalelor trasee ale rețelei de căi ferate din Gruzia de către forțele reunite ale C.S.I. va fi pus în aplicare numai după reglementarea conflictului intern din Gruzia. Potrivit acestui plan, trupele armene ar urma să preia sub control tronsonul Poti-Kutaisi, cele rusești tronsonul Kutaisi-Tbilisi, iar cele azere tronsonul ce leagă Tbilisi de granița cu Azerbaidjanul.

■ *Președintele egiptean este foarte bine păzit în vizita sa în SUA*

Primirea șefului statului egiptean, Hosni Mubarak, la Casa Albă, a fost însoțită de măsuri de securitate extraordinară - transmite agenția Associated Press. A fost îngrădit accesul vehiculelor pe Pennsylvania Avenue, care trece prin fața Casei Albe de beton armat. Potrivit sursei citate, Bill Clinton a apreciat că securitatea este la nivelul considerat ca potrivit, din cauza tuturor tensiunilor evidente care înconjoară procesul de pace în Orientul Mijlociu". Hosni Mubarak a afirmat că nu este la curent cu nici o amenințare concretă și că se simte în siguranță în America.

■ *Rebelii kurzi au ucis 31 de persoane în estul Turciei*

31 de persoane au fost ucise, iar alte 12 rănite luni seara în atacul lansat de rebelii kurzi asupra unui sat din provincia estică Erzurum, informează France Presse. Deghizați în jandarmi turci, un grup de membri ai Partidului Muncitorilor din Kurdistan (PKK) a atacat satul Yavi și a mitraliat tinerii adunați în centrul orașului, majoritatea între 15 și 30 de ani. **(Mediafax)**

De peste doi ani în centrul Europei se desfășoară cel mai sîngeros masacru de după al doilea război mondial; violentele lupte din fosta Iugoslavie au determinat exodul a aproape două milioane de oameni, numărul morților fiind necunoscut; se pune, firesc, întrebarea:

OARE CHIAR TREBUIE SĂ CONTINUE?

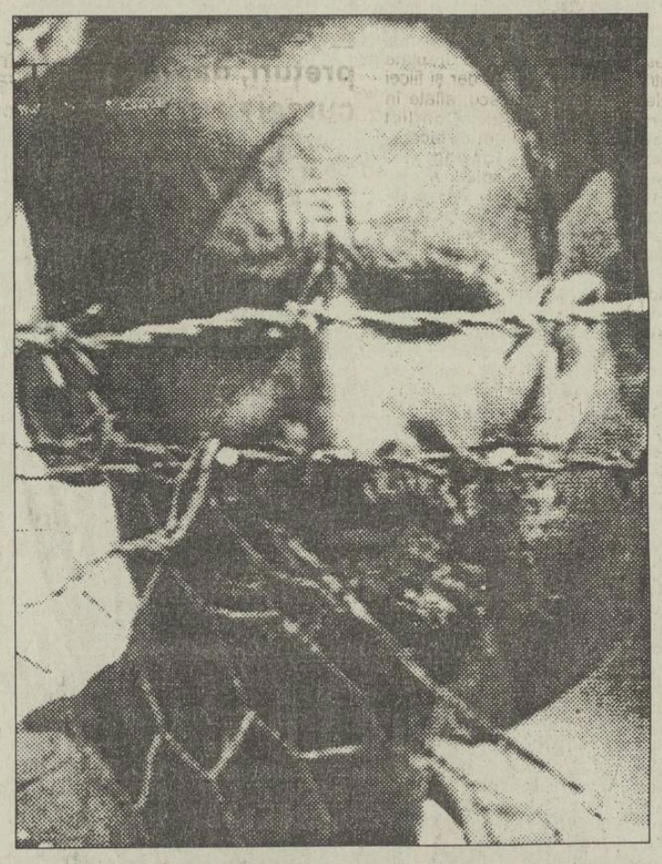

Așa cum nu prevăzuse ultimul președinte iugoslav, Iosip Broz Tito, federația s-a dezmembrat la scurt timp după moartea acestuia. Slovenia a fost prima care a avut de înfruntat colonialismul sîrb; au urmat croații - care nu și-au găsit încă pacea; dar cea mai năpăstuită etnie este, fără îndoială, cea musulmană. Membrii acesteia au avut de înfruntat alternativ furia sîrbilor și naționalismul exacerbat al croaților. Rînd pe rînd toate încercările de mediere a conflictului au eșuat, luptele continuînd cu înverșunare. Populația are de înfruntat, pe lîngă foamete și mizerie, gloanțele și obuzele aducătoare de moarte. Lagărele de concentrare sînt și ele adevărate "uzine ale morții". Fotografiile sînt, credem, revelatoare.

Liberalii vor forma viitorul guvern canadian

■ *pentru crearea de noi locuri de muncă ei vor încuraja investițiile în economia Canadei*

Partidul liberal canadian se pregătește să formeze viitorul guvern al țării, după ce a cîștigat, cu o majoritate absolută, alegerile legislative de duminică, informează agențiile Reuter și France Presse. Conform celor mai recente rezultate, liberalii au obținut deja cele 149 de locuri din 295 ale Parlamentului, necesare pentru a se asigura de o guvernare proprie. Estimările arată însă că ei vor ocupa în final în jur de 175 de locuri. Conservatorii, conduși în ultimele 4 luni de prima femeie premier canadian, Kim Campbell, au suferit o umilitoare înfrîngere, efect al unei politici ineficiente în fața recesiunii economice și a șomajului. După 9 ani de guvernare și cîștigarea alegerilor din 1988 cu o majoritate de aproape 57%, Partidul Conservator Progresist canadian va trebui să se mulțumească cu prezența a numai doi deputați ai săi în Parlament. Liberalul Jean Chrétien, văzut deja ca cel de-al 25-lea premier, și-a concentrat campania electorală de principalele "dureri" ale conaționalilor săi: el a pledat pentru renegocierea Tratatului pentru liberul schimb nord-american (NAFTA) cu Mexic și S.U.A., în scopul de a obține protecție pentru industria canadiană și, în același timp, s-a angajat să aplice un pachet de programe sociale și să încurajeze investițiile în economia canadiană, pentru crearea de locuri de muncă. Deși originar din Quebec, unde ființează o puternică mișcare separatistă, Chrétien susține cu vehemență unitatea Canadei, înfruntînd o nouă opoziție apărută pe scena politică a Canadei cu numai trei ani în urmă: Blocul din Quebec, condus de Lucien Bouchard, partid separatist care apără interesele provinciei de limbă franceză și care, conform spuselor liderului său, se pregătește pentru un vot de independență în 1995. Din cele 75 de circumscripții electorale din Quebec, separatiștii au cîștigat, după cele mai recente rezultate, 50 de poziții, urmați de liberali, cu 21. În același teritoriu, conservatorii obținuseră, în 1988, 63 de locuri iar duminică, unul singur.

CAFEAUA DE DIMINEAȚĂ

Un izvor de apă limpede: Școala "Petru Poni" din Păcurari

Aurel LEON

Mi-am mărturisit în diferite ocazii admirația pentru familia Petru Poni - Matilda Cugler-Poni. Probabil că această afecțiune filială a făcut să prezidez solemnitatea dezvelirii unui bust al savantului Petru Poni, operă a sculptorului Mihai Nicolau. Solemnitatea respectivă mi-a prilejuit o surpriză dintre cele mai agreabile. Am intrat într-o lume nebănuită, ceva similar cu popasul unui însetat care, după ce, urcînd, lasă în urmă ape poluate și deodată ajunge la un izvor curat, cristalin. Fanfară de copii, coruri de copii, recitări și - mai ales - un program în limba franceză - vorbită fluent, cîntată cu șarm. În paranteză, școala din Păcurari e înfrățită cu o școală din regiunea franceză Avignon, care o ajută să editeze la rotaprint un buletin "Le journal des enfants", ajuns la numărul 3. Că ținuta acestui buletin nu e doar un accident, ne-a dovedit-o recitalul corului școlii, cu un repertoriu în limba franceză, altceva decît corul general al școlii, dirijat probabil de profesorul de specialitate. Au fost o mulțime de manifestări, simpozioane, serbări, meciuri sportive, toate înmănunchiate spre a marca zilele școlii. Nu e în intenția noastră de a încerca o relatare a lor, cu nume și merite, ci doar să remarcăm ținuta deosebită a întregii manifestări.

Păcurariul e, oarecum, cartierul adiacent copilăriei mele, încît l-am cunoscut foarte bine. Aici trăgeam "la ogradă" căruța cînd veneam la oraș, la Stati, la Aron sau la Cișman, apoi mergeam pe Berăria veche, pe lîngă fabrica Buchalozer, în stradela Șipotel, locuită de oameni modești. Știu că ruda la care mergeam era frînar la gară, lucra pe trenuri marfare. Străduța se numea așa fiindcă în capătul de sus curgea un șipot și toată mahalaua lua apă de acolo, fiindcă cea de la robinet era clorinată și puțea. Mi-am amintit de str. Șipotel aflîndumă în cercul elevilor școlii "Petru Poni", de la capătul Berăriei vechi, cam pe locul unde se presupunea că ar fi fost școlița lui Ion Creangă. Acum e aici o școală spațioasă, cu un hol mare, unde am surpriza de a admira o expoziție de pictură a două profesoare: Iulia Frujinoianu și Valeria Popa. Deci, toate artele și toate științele și-au dat întîlnire la "Zilele școlii «Petru Poni»". Începînd cu bustul sculptorului Mihai Nicolau și terminînd cu demonstrația secției de calculatoare, adică de la bunicul Petru Poni la cibernetica modernă a nepoților. Promițătoare demonstrație.

Păcurarii nu se bucură nici azi

În imagine, școala "Petru Poni" din cartierul Păcurari

de un renume prea strălucit, mai ales din cauza "bruneților" din Păcureț. Or, o asemenea școală poate fi asemuită cu un far pe un țărm periculos. Pentru cine vede mai departe, școala "Petru Poni" e o promisiune că la adăpostul ciulinilor uscați crește iarbă tînără, sănătoasă. Nu sînt aici copii de protipendadă, de oameni avuți, așa-zișI cu dare de mînă, fiindcă dau ca să dea odraslele la alte școli mai cu renume, se cunoaște după ținuta lor modestă, dar ce corect pronunță cuvintele franțuzești și ce elegant dansează! Cineva din partea locului a sesizat chiar în "Monitorul" că directorul de la școala aceasta și-a permis să aprobe ca un grup de elevi să participe la o campanie de recoltat struguri. Opinez că elevii acestui cartier nu trebuie educați într-o lume artificială și departe de mici treburi manuale. Nu vor ajunge toți intelectuali rasați, departe de lucrurile practice. Și chiar de-ar fi așa, e bine să știe și ei cine produce strugurii, doar n-o să ajungem ca la Hamburg, unde la grădina zoologică se află și o vacă, spre a afla vizitatorii că laptele nu se face din praf. Cînd studenții teologi și preoții orașului, în frunte cu P.S. Sa Episcop Calinic, au luat parte la campania de recoltare de la Cotnari, nu le strică elevilor de la "Petru Poni" să culeagă cîțiva struguri, mîncînd mai mult decît culegînd, chiar dacă așa s-a procedat, la scară mare, și sub Ceaușescu. Nu tot ce s-a făcut sub Ceaușescu trebuie anatemizat, după cum au nevoie și elevii din Păcurari să nu fie doar cu mapa!

Avem nevoie de asemenea emițătoare de cultură și de civilizație de felul Școlii nr. 38 din Păcurari. La ora aceasta avem cartiere mari în Iași fără cămine culturale, case de cultură sau alte instituții anume culturale. Așa sînt Păcurari, Tătărași, Abator, Alexandru cel Bun, Nicolina, Mircea, Dacia. Poate ar fi cazul ca Inspectoratul Școlar să aibă în vedere unele școli mai bine dotate și să le pregătească spre a servi drept focar de cultură, suplinind astfel lipsa unor case de cultură. Școala respectivă, cum e școala nr. 38 din Păcurari ar putea avea un activist cultural, bibliotecă etc., adică elemente care să realizeze o anumită activitate în cartier. Mai cunosc și alte școli din cartierele vizate. Ar putea fi considerate un fel de, să le zicem, școli-pilot în munca de răspîndire a luminii în susnumitele cartiere. Mai avem în Iași clădiri tip Spiru Haret pentru școli primare. Școala din Păcurari nu face parte din această categorie, dar e o clădire frumoasă în care predomină spiritul haretian. De ce afirm aceasta? Să răspundă Mihail Sadoveanu, în a sa evocare a lui Spiru Haret (vol. "Amintiri literare", 1970): "Caracteristicile de bază ale lui Haret erau energia pentru fapta bună și curățenia sufletească. Era în el, ca mierea în floare, o datorie nesovăitoare. Toate facultățile lui aveau drept țintă luminarea poporului prin orice mijloc. Răspîndirea științei și a culturii era pentru el un fel de religie".

Le-a fost dat celor doi feciori de țărani din jud. Iași, Haret și Poni, așa cum au lucrat cîndva alături, să se întîlnească în școala din Păcurari, unul în spirit, celălalt patronimic. Școala "Petru Poni" poate fi un punct de plecare în problema de culturalizare a cartierelor ieșene. Singurele instituții de cultură în această lume orbecăindă prin cenușa unei lumi care se naște din ruine.

În timp ce corul școlii cîntă "Le ronde autour de monde", din tablou, Spiru Haret, de la Bogdănești, zîmbește spre Petru Poni, de la Secărești, ascultînd: "Si toutes les filles du monde / Voulaient se donner la main..."

Acum știu precis că în șipotelul de la doi pași de Școala nr. 38 "Petru Poni" curge apă limpede, nepoluată. ■

Din scrisorile, telefoanele și audiențele zilei

■ Sugerăm o cercetare la fața locului

D-na MARIA GH. VIȚELARU, din Maxut-Deleni, Hîrlău. Despre cele 1,88 ha teren pe care și-au construit case ea și cele patru fiice ale sale s-a scris de mai multe ori în "Monitorul"; au apărut imagini și la televizor despre conflictul cu vecinul lor Ion Gh. Sauciuc; există înregistrări pe bandă magnetică, declarații la Poliția locală ori la cea din Hîrlău, expertize și certificate medicale, dosare la Judecătorie ori la Tribunal.

În majoritatea cazurilor, cei de mai sus, ca și Prefectura, dar mai ales oamenii locului, dau dreptate bătrînei Maria Vițelaru, dar și fiicei sale, Catinca Gavrilescu, aflate în centrul conflictului. Conflict provenit de la un drum de acces, creat de vecinul lor Ion Gh. Sauciuc, în timpul colectivizării, pentru ieșire în D.N. 283, prin curțile moștenitorilor Vițelaru, cu afectarea a circa 400 mp din proprietate.

Și în timp ce toți înțeleg nedreptatea făcută - sursă de conflict, cum o definește și Judecătoria Pașcani, sentința civilă nr. 3412/1993 are motivări eronate. În primul rînd, se bazează pe un proces verbal încheiat la 9.11.1991, cuprinzînd 40 de familii, chipurile afectate de închiderea ilegală a drumului creat de Sauciuc. Dar majoritatea persoanelor n-au nimic cu drumul, iar unele erau deja decedate la încheierea actului ori sînt enumerate de două, trei ori pentru a impresiona. Se afirmă în sentință că acest drum sătesc deservește grupul de case aparținînd proprietarilor Gh. Pascaru, Gh. Cotnăreanu, Victoria-Catinca-Gh. Gafincu, Costache și Mihai Sauciuc, dar în realitate el servește familiile Maria Vițelaru, Ștefan Cîrlan, Maria Pescaru, Catinca Gavrilescu, Mihai Hăuceac și Ion Gh. Sauciuc. De altfel, Neculai Sauciuc și Gh. Melniciuc, cei care au vîndut terenul încă din 1946 Mariei Vițelaru, spun în declarații clare că drumul n-a existat, dar a fost creat de acest posesor de tip... C.A.P. Iar mărturia lor are credibilitate fie și numai pentru cei peste 70 de ani ai fiecăruia.

Dosarul aflîndu-se în recurs, sugerăm nu numai lecturarea lui atentă, ci chiar o cercetare la fața locului pentru ca soluția să fie, măcar de această dată, legală.

■ 30 octombrie - Conferința Propact

DI. TEODOR BOTEZATU de la Propact Iași (Sindicatul Proprietarilor de Pămînt) reamintește că la data de 30 octombrie a.c. are loc conferința județeană, în sala din Corpul D al Institutului Politehnic Iași din str. Horia nr. 14, la orele 10,00.

Sînt invitați să participe proprietarii și acționarii, deținători de suprafețe de teren în județ, dar și orice membru cotizant Propact, precum și autoritățile de stat ori obștești interesate, personalul din presă și Radio - T.V.

■ Iarăși cu plopul și răchita?

D-na VIORICA RADU, str. Roman Vodă nr. 8 - și mulți alți cititori din zonă - semnalează că magazinul "Globus" din Alexandru cel Bun este închis din luna august iar personalul întrebat cînd se va deschide unitatea susține că atunci cînd va face plopul mere iar răchita micșunele.

Față de susținerea respectivă, ceea ce vă putem noi spune, din cele aflate de la conducerea S.C. METALO-CHIMICE, este că magazinul "Globus" nu-i mai aparține, ci este privatizat, iar patron este d-na Cotan.

Un răspuns în completare se cade să-l primim și de la organele comerciale ale Primăriei, Consiliului Județean ori de la Oficiul Județean pentru protecția consumatorilor, căruia e bine să vă adresați și dumneavoastră (telefon 145392).

■ Diferențe de preț

■ D-na Mariana Teodorescu, str. Gării nr. 15, pensionară, ne-a invitat telefonic să mergem la magazinul alimentar de la Gară să vedem că kilogramul de parizer costă nu 2500 lei, cît am scris în ziar, ci 4500 lei.

Vă credem. Mîine diferențele ar putea să fie altele...

■ Alte variabile în prețuri, dar la cursele auto

DI. VASILE CAZAN, str. Dr. Vicol nr. 3.A. Pe data de 22 octombrie a.c., la orele 20,00, a dat telefon la Autogară și de la informații a aflat că biletul Iași - Roman costă 850 lei. A doua zi a cumpărat bilet de la casă și a plătit 1000 lei. În autobuzul Iași - Bacău, cu plecarea la orele 13,00, a "sondat terenul" la șofer și a aflat că biletul Iași - Roman ajunge 1400 lei. La Autogara Roman, la informații, dar și la casă, i s-a spus că traseul Roman - Iași costă 1080 lei.

Chiar așa de variabile sînt prețurile la biletele de transport pe cursele auto și de ce? se întreabă cititorul care ne-a vizitat la redacție și căruia noi n-am reușit să-i răspundem.

■ PROTGUARD pe mijloacele de transport?

DI. CORNELIU, Iași. Deși nu v-am identificat complet, audiția telefonică făcîndu-ne deservicii, alături de dumneavoastră ne punem aceeași întrebare: de ce PROTGUARD pe mijloacele de transport în comun, d-le director al R.A.T.C. Constantin Cuza? Noi zicem, ca și dumneavoastră, d-le Corneliu, că în condițiile democrației noastre actuale sînt suficienți controlorii R.A.T.C. ori prezența din loc în loc a forțelor polițienești.

■ Aruncatul cărnii e o crimă

DI. BORIS, pensionar, telefon 116532. Milionul de kilograme de carne alterată reprezintă cantitatea de carne confiscată de organele sanitar-veterinare de la începutul anului și pînă în prezent.

Da. Aveți dreptate. E o crimă ca în condițiile actuale să arunci carne, dar colegii m-au convins că acesta e, totuși, adevărul. Dacă e vorba de milionul de kilograme, raportat la prețuri, înseamnă că și la noi sînt, totuși, destui oameni bogați.

■ Am spus un adevăr

DI. PINTILIE, lider de sindicat la Taxicom, ne-a reproșat că am făcut un deserviciu firmei la care lucrează pentru că sîmbătă, 23 octombrie, am publicat întrebarea d-lui Ion Dima cu privire la tariful de plată a serviciilor de taxi. Din contră, am precizat că dl. Ion Dima nu are dreptate pentru că nu 250 lei, ci 200 lei de kilometru este tariful practicat de șoferii de la Taxicom.

■ Expoziția crizantemelor

D-na DOINA BAICAN, Iași: În seria "Zilele Universității" ieșene dumneavoastră enumerați și expoziția crizantemelor de la Grădina Botanică care, ca în fiecare an, v-a delectat sufletul. Sperăm ca pînă la 31 octombrie și alți vizitatori să ne spună același lucru. **(Ion N. OPREA)**

Cronica spectatorului

"Formidabilul 2" dincolo de ecran

■ *"Bă, cu un așa film haleam o sacoșă de semințe", a rostit o persoană la sfîrșitul filmului*

Cinematograful "Victoria". A șasea zi a difuzării filmului "Formidabilul 2", comedie de primă clasă, cu multă priză la public.

Sfătuită de prieteni, mă hotărăsc să-l vizionez. După ce îmi cumpăr bilet, mă îndrept spre ușă, unde intru fără voia mea într-o ambuscadă. O singură controloare de bilete ține piept pluhoiului de spectatori nerăbdători, cu ... umărul. (și sînt circa 700 la o proiecție).

După cîteva minute de îmbrînceli, reușesc, mai mult împinsă, să ajung la ușă. De acolo pînă în sală drumul e ușor de parcurs.

În timp ce-mi caut locul, descopăr cu uimire un autentic covor de coji de semințe. Se întinde pe sub scaune, amintire lăsată de pătimașii mîncători de bomboane agricole care au vizionat filmul înaintea mea.

Cu o întîrziere de șapte minute, timp în care spectatorii își încearcă fluierăturile pe diferite tonuri, se sting luminile.

Apare "Mr. Bean", în postura de student în timpul unui examen. Atmosfera destinsă a sălii îl incită pe un curajos să-și aprindă o țigară. Protestele unei mame venită la film cu copilul taie avîntul înrăitului fumător. Lîngă mine, o persoană se "luptă" din răsputeri cu fosnitorul ambalaj al pesmeților "Snack". Ceva mai jos se aud două sticle de coca-cola, care, golite de conținut, se aciuiază sub picioarele scaunelor. Nu-i vina nimănui că organizatorii au uitat să doteze sălile de spectacol cu ... navete.

În fața mea, doi adolescenți văd filmul pentru a treia oară. Gesticulează, schimbă impresii între două hohote de rîs, spun replici chiar înaintea eroilor filmului, încît ajung să cred că asist la o audiție, nu la o vizionare.

O doamnă din spatele meu, furată de peisaj, îmi aplică o lovitură în ceafă. A vrut să bată din palme, dar a calculat greșit distanța dintre scaune: "Nu-i nimic, așa-i la cinematograf, nu e ca acasă" se scuză ea.

În sfîrșit, se termină filmul. Luminile se aprind. Lumea, grăbită, se îmbrîncește spre ieșire. În spatele meu, o domnișoară îi reproșează prietenului:

"Băi, ce nasol că n-ai luat cu tine o pungă de semințe, că alea din buzunar nu ne-au ajuns. Cu-așa un film haleam o sacoșă..." **(Violeta CALINCIUC)**

Comunicat din partea Rectoratului Universității de Medicină și Farmacie "Gr. T. Popa" Iași

Abia întors din străinătate - unde am perfectat legături de strînsă colaborare cu Universitatea din Freiburg - am constatat cu mîhnire și uimire că în presă au apărut o serie de materiale denigratoare la adresa instituției pe care o conduc.

Universitatea de Medicină și Farmacie "Gr. T. Popa" din Iași este una dintre cele mai vechi instituții de învățămînt superior din țară - anul acesta, la 2 decembrie, se vor aniversa 114 ani de la înființare. Este de prisos să evoc locul său binecunoscut și prețuit în spațiu științei medicale românești. Un șir numeros de ilustri savanți și dascăli au onorat și onorează școala ieșeană de medicină. Astăzi, UMF Iași dispune de un corp profesoral de elită, unii dintre mnembrii săi intrînd în circuitul de valori internaționale. Într-un cuvînt, UMF "Gr. T. Popa" din Iași s-a consacrat ca o instituție ce participă la susținerea imaginii învățămîntului și științelor medicale din România.

Iată de ce consider că atunci cînd ne exprimăm cu privire la activitatea unei asemenea instituții de interes național, trebuie să o facem argumentat, cu dovezi clare și precise, fie că este vorba de ziariști ori de cadre didactice (cu atît mai mult cu cît unele au avut posturi importante în conducerea UMF Iași).

În calitatea mea de Rector al UMF Iași, nu pot să accept denigrarea corpului nostru profesoral, indiferent de cine o face, plecînd de la un eveniment care nu este pe deplin clarificat de către instituțiile autorizate.

Este de dorit și necesar ca orice opinie exprimată de acum înainte în legătură cu UMF Iași, care se dovedește a fi falsă sau insuficient argumentată să implice responsabilitatea juridică a celui care o formulează. Conducerea UMF "Gr. T. Popa" din Iași își rezervă dreptul de a-i obliga să răspundă pe cei care știrbesc autoritatea instituției noastre. Dacă există argumente, conducerea UMF Iași va fi intransigentă cu orice încălcare a eticii didactice și medicale și susține ca justiția să își exercite rolul.

Prof. dr. Carol Stanciu
Rector al UMF "Gr. T. Popa" Iași.

cotidian de informații

Monitorul

EDITORIAL

"Monitorul" și Universitatea de Medicină și Farmacie Iași

Ovidiu ȘIMONCA

"Cazul Schrotter" are cîteva ramificații care nu ocolesc Universitatea de Medicină și Farmacie. Odată cu vîlva stîrnită de arestarea (și mai apoi eliberarea) patroanei de la firma "Exclusiv", "Monitorul" a cerut și opinia unor profesori universitari de la Medicină în legătură cu existența (inexistența) cumpărării unor examene de către studenții străini care studiază a U.M.F. Profesorul Sava Dumitrescu, de la Catedra de Farmacologie, recunoaște în "Monitorul" de vineri, 22 octombrie, că există profesori care iau mită: "Nu poate nega nimeni că există profesori corupți; se știe cine ia și cît ia. Dar, ca întotdeauna, cel care dă nu are interes să reclame, pentru că știe că riscă să i se anuleze examenul sau diploma".

Profesorul Sava Dumitrescu recunoaște faptul că, datorită cumpărării examenelor, o parte din studenții străini ajung foarte slab pregătiți în țările de baștină, unde nu li se recunoaște diploma. Și profesorul dr. Constantin Dolinescu, Șeful Clinicii a III-a, chirurgie, acceptă fenomenul, considerîndu-l "reprobabil". Păreri asemănătoare au exprimat prof. dr. Lorice Gavriliță, prof. dr. Marțian Cotrău, prof. dr. Constantin Romanescu, prof. dr. Timoșca. Sindicatul liber al cadrelor didactice din U.M.F., prin vocea președintelui său, prof. dr. Florin Topoliceanu, consideră că asemenea practici știrbesc din "pestigiul academic al profesorului universitar".

Acestea sînt opiniile consemnate de "Monitorul" și ele provin de la oameni care predau la U.M.F. și știu realitatea cel mai bine.

Publicăm în această pagină un "Comunicat", primit din partea profesorului dr. Carol Stanciu și un "Protest" de la Sindicatul "Gr. T. Popa" al cadrelor didactice din U.M.F. Rectorul Carol Stanciu consideră că "în presă au apărut o serie de materiale denigratoare la adresa instituției pe care o conduc". După ce afirmă că în U.M.F. "un șir numeros de ilustri savanți și dascăli au onorat și onorează școala ieșeană de medicină", rectorul Carol Stanciu pomenește din nou despre faptul că nu poate accepta denigrarea "corpului nostru profesoral". În protestul sindicatului se emite ideea că a vorbi despre fenomenul corupției la U.M.F. duce la "deturnarea opiniei publice" de la adevăratele cauze de corupție. În fața acestei avalanșe de proteste, comunicate și afirmații la adresa presei, "Monitorul" se simte îndreptățit să facă următoarele precizări:

1) "Monitorul" n-a dorit decît să aducă în atenția opiniei publice un fenomen despre care chiar cadre didactice din U.M.F. recunosc că există;

2) "Monitorul" nu a făcut generalizări pripite și nici n-a acuzat întregul colectiv profesoral de la U.M.F. Cum am scris negru pe alb, sîmbătă: "Acest articol (n.r. - «Un examen la Medicină poate fi cumpărat cu sume între 300 și 2.500 dolari SUA») nu se vrea a fi denigrator la adresa întregului corp didactic al universităților unde învață studenții străini. Există numeroase cadre didactice a căror integritate morală nu poate fi pusă la îndoială".

3) Dacă există cazuri de examene cumpărate (cum, elegant, dau de înțeles și membrii din Sindicatul "Gr. T. Popa", citățm: "fără a exclude (...) unele cadre didactice tentate să profite de posibilitatea unui cîștig nelegal"), acestea nu afectează imaginea întregului institut ieșean de medicină. Dacă, într-o fabrică, directorul se dovedește a fi hoț, înseamnă că toți angajații sînt hoți? "Monitorul" n-a spus că U.M.F. e coruptă, ci unii profesori ar putea fi, și asta numai pe baza mărturiilor altor profesori sau studenți străini.

4) Cazurile de corupție nu au regim preferențial. Corupt poate fi și ministrul Finanțelor, dar și "profesorul X" de la Medicină. "Monitorul" nu vede nici o incompatibilitate în a trata la fel cele două cazuri și a le prezenta fără părtinire.

5) "Monitorul" nu a acuzat pe nimeni pe nedrept. Probele se strîng încet și cu migală. Au fost doar cîteva semnale (cuvîntul "campanie"e forțat) care pot contribui la diminuarea acestui fenomen și, inclusiv, la o mai bună pregătire a studenților străini, cărora să nu li se refuze diplomele eliberate de U.M.F. în țările în care se întorc. Ar fi, nu-i așa, o problemă care ține de "realizările profesionale ale instituției". ■

Protest al sindicatului "Gr. T. Popa" al cadrelor didactice din UMF

În ultimul timp se desfășoară, în presă, o campanie îndreptată împotriva Universității de Medicină și Farmacie Iași. Trecîndu-se peste toate realizările profesionale ale instituției, vehiculîndu-se zvonuri neconfirmate, se încearcă a se acredita ideea că U.M.F. Iași este reprezentativă pentru fenomenul corupției în țară. Este ușor ca atunci cînd fenomene grave și la nivelul puterii se mușamalizează, atenția opiniei publice să fie deturnată spre medici și pedagogi, categorii defavorizate de toate regimurile de după 1944.

Deși în scandalul Schrotter, cel puțin în această fază, sînt impicate persoane din afara Universității, în articole și în declarațiile unora, care pînă de curînd au avut putere de decizie în Universitate, fără probe și încălcîndu-se principiul prezumției de nevinovăție se încearcă a se inculpa instituția de învățămînt și întreg corpul său profesoral.

Fără a exclude posibila existență a unor intermediari veroși sau chiar unele cadre didactice care să fie tentate să profite de posibilitatea unui cîștig nelegal, putem afirma cu toată convingerea că acestea constituie excepții și nu caracterizează corpul profesoral al Universității.

Sindicatul "Gr. T. Popa" al Cadrelor Didactice din U.M.F. Iași protestează public privitor la modul de prezentare al acestei vechi instituții de învățămînt superior și a corpului său profesoral.

Cu deosebită considerație față de ziarul dvs. și în speranța unei prezentări obiective,

Sindicatul "Gr. T. Popa" al Cadrelor Didactice din Universitatea de Medicină și Farmacie

dr. Eugen Brăiloiu,
preparator la disciplina Fiziologie U.M.F. Iași, șeful Comisiei de protest al Sindicatului "Gr. T. Popa" a Cadrelor Didactice din U.M.F. Iași.

Liderii politici în pas vioi (7)

Nicolae Manolescu sau popularitatea ca povară

Nicolae Manolescu încearcă să transfere în plan politic o autoritate certă și recunoscută în plan cultural. Această tentativă este un fenomen de acum obișnuit în viața politică românească. Numeroși oameni de cultură văd angajarea în politică drept un lucru cît se poate de onorabil sau măcar drept un rău necesar. Ei pot deveni importanți lideri de opinie, dar nu întotdeauna devin lideri politici în adevăratul sens al cuvîntului (de cele mai multe ori, nici nu o doresc). Dl. Manolescu o dorește, rămînînd de văzut dacă domnia sa nu va cădea în capcana de a confunda atașamentul pe care (ca om de cultură) îl induce admiratorilor cu acela pe care (ca lider politic) îl induce alegătorilor.

Dl. Nicolae Manolescu vorbește fără îndoială în numele unui partid ce beneficiază de simpatie în rîndul electoratului. Dar Partidul Alianței Civice nu are, prin definiție, nici o predispoziție pentru organizare, structuri sau chiar disciplină în interiorul acestora. Principalii exponenți ai P.A.C. sînt oameni pentru care libertatea de expresie (în sens larg) este la fel de necesară ca aerul. Dl. Manolescu a întîmpinat și va întîmpina în continuare dificultăți în impunerea unui "spirit de organizație". Un eșec în această tentativă s-ar răsfrînge și asupra poziției domniei sale de lider. Din contra, un succes ar duce fără doar și poate la o creștere a prestigiului domniei sale. La prestigiul "liderului-personalitate" s-ar adăuga prestigiul liderului eficient.

O altă problemă o reprezintă modul de comunicare între dl. Manolescu și electoratul său. Pe măsură ce partidul încearcă să pătrundă în categoriile defavorizate sau, în orice caz, cu un nivel de instrucție mai redus, dl. Manoescu încearcă (și de cele mai multe ori reușește) să găsească acel "canal" prin care electoratul (mai numeros, dar și mai eterogen) să înțeleagă că liderul este preocupat de problemele sale concrete. În ciuda unor pronosticuri pesimiste, Nicolae Manolescu a reușit să devină un lider politic. Asta nu înseamnă însă că procesul de evoluție pe care l-a parcurs s-a încheiat. Într-un fel, dl. Manolescu a fost norocos, prin aceea că nu a fost desemnat candidat al C.D.R. la alegerile prezidențiale (pe care, oricum, le-ar fi pierdut). Capitalul său politic rămîne intact.

Liderul P.A.C. trebuie să depășească handicapul unei prime reprize pierdute, dacă se va confrunta cu dl. Iliescu. În plus, dl. Manolescu - despre care nimeni nu se îndoiește că știe să cîștige - trebuie să fie pregătit și să piardă. **(Lucian DÎRDALĂ)**

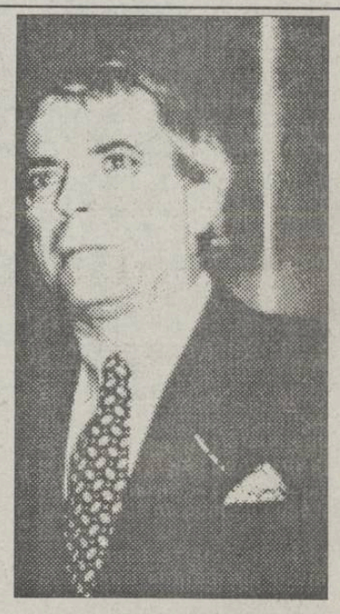

Sport-Fan-Club

"Echipa Constructorul va depăși în curînd Polynx!"

■ *crede dl. I. Serbina, noul președinte al F.C. Constructorul*

Cea de-a 35-a ediție a Sport-Fan-Club, găzduită de aceeași primitoare Piscină Moldova, s-a dorit a fi o nouă punere față în față a celor două reprezante ale fotbalului ieșean în divizia A, după meciul derby de sîmbătă. N-a fost chiar așa, de această dată victoria revenind celor de la Constructorul. Gruparea Polynx, datorită unui antrenament, a fost reprezentată doar de antrenorul secund, domnul Mihai Romilă și trei jucători (Cîmpeanu, Urdaru, Haraga). De partea cealaltă, în schimb, prezență masivă: dl. I. Serbina - președinte onorific, C. Sofian - președinte executiv, R. Petcu - președintele C.I.M.S., I. Bucu - consilier, C. Costăchescu și N. Ciocîrlan - antrenori, precum și un "doisprezece" complet (Constantin, Ichim, Adam, Cîmpanu, Cepoiu, Cantea, Năzăreanu, Pară, Dobre, Cojocaru, Munteanu, Stoica).

În aceste condiții, "greul" a căzut pe capul celor de la F.C. Constructorul. Iată cîteva opinii exprimate de cei prezenți:

■ **Ioan Serbina, președinte onorific:** "Actuala situație a sportului ieșean este o insultă la adresa sportivilor. Situația nu e valabilă numai la Iași, pentru că Președinția și Guvernul nu vor să se implice în sport. Exemplul echipei Constructorul este concludent, dar vom forma o echipă deosebită cu acești oameni deosebiți. Vom înființa Societatea Comercială F.C. Constructorul care va exista, trecînd peste oricine va spune altceva! Deci, Constructorul poate fi considerată, de vineri, echipă profesionistă, care cred că va fi în curînd peste Polynx! Avem și proprietatea unui stadion, ceea ce nu-i puțin".

■ **Radu Petcu, președintele C.I.M.S.**: "Cînd am preluat S.C. HABITAT PROIECT S.A., era ca și Constructorul, mai sufla de cîteva ori și murea. Acum este o societate prosperă și așa va fi și F.C. Constructorul. Am găsit calea juridică de a înființa societatea F.C. Constructorul și voi gîndi un plan de afaceri de tip occidental, capitalist, care să o aducă într-o situație foarte bună".

Ioan Serbina - un colac de salvare pentru fotbaliștii de la Constructorul ?

■ **Constantin Sofian, președinte executiv:** "Sîntem hotărîți să ridicăm nivelul echipei, deși începutul va fi greu, ca peste tot. Vom încerca să fim cît mai apropiați între noi și față de jucători, și sperăm să nu ne mai lovim de atîtea obstrucții".

■ **Cornel Costăchescu, antrenor principal:** "Sîntem o echipă de mijloc, care ne-am făcut punctele de acasă. Am avut meciuri foarte spectaculoase, dar și altele cu căderi. După prima etapă au apărut acele convulsii, care au perturbat pregătirea, ducînd la o stare de griji. Jucătorii au trecut peste aceste momente, am încercat să uităm să sîntem șomeri și am reușit să obținem rezultate bune. Acum, cu sprijinul primit, sperăm să ne redresăm financiar, o parte dintre jucători fiind deja angajați. Obiectivul pentru acest campionat este un loc la mijlocul clasamentului".

Antrenorul secund Mihai Romilă, vorbind în numele Polynxului, a ținut în primul rînd să felicite Constructorul pentru prestația de sîmbătă, urîd succes echipei și noii conduceri, după care a intrat în "grădina" proprie: "Am început campionatul pierzîndu-l pe Zafiris și nereușind cele trei achiziții propuse, datorită sumelor enorme cerute de cluburile respective. Argeșul, anul acesta, s-a organizat foarte bine și nu cred că poate rata promovarea. Echipa noastră, cînd va juca și în deplasare ca acasă, va fi foarte bună. Problema jocurilor din deplasare este pur și simplu a noastră și ține mai ales de mentalitatea unor jucători care se mulțumesc cu puțin. Completarea lotului cu doi-trei jucători de valoare este absolut necesară în aceste condiții". **(G. ANGHEL)**

Fotbal - Divizia C

Schimbare de lider

Duminică, în divizia C la fotbal, eșalon al micilor ambiții, s-a mai parcurs o etapă de campionat. Demne de semnalat sînt victoriile obținute de Mobila Iași, la Belcești, cu 2-0 și FORTUS Iași, cu 2-1, la Progresul Iași, precum și prima înfrîngere a liderului, Unirea Ruginoasa (0-1, la Hîrlău). Cu excepția echipei din Popești, care a remizat pe propriu teren cu Olimpia Popricani (1-1), în rest, gazdele și-au tăiat partea leului obținînd victorii scontate: Unirea Mircești - Siretul Pașcani 2-0; F.C. Viitorul Tg. Frumos - Metalul Podu Iloaiei 3-1; Moldova Cristești - Voința Moțca 2-0 și Foresta Ciurea - Gloria Bălțați 5-0. În urma acestor rezultate, fotoliul de lider a fost preluat de Mobila Iași, cu 20 de puncte și un golaveraj de plus 33, pe locul II trecînd Unirea Ruginoasa, cu același număr de puncte, dar cu un golaveraj mai slab (+20). La numai două puncte de primul lor se găsesc F.C. Viitorul Tg. Frumos și FORTUS Iași, clasate, în această ordine, pe locurile III și IV. **(Leonard CĂNĂNĂU)**

JUDO - Juniorii şi-au făcut datoria, urmează copiii

Săptămîna viitoare vor avea loc la Bistrița finalele Campionatului Național pe echipe la judo, rezervate copiilor I și II, la care vor participa și echipele clubului C.S.Ș. Unirea. După părerea noastră, șanse mari de succes are echipa de copii I, pregătită de prof. Valeriu Arustei, care ar putea obține chiar locul I. Componența sa: Mihai Budacă (33 kg), Cristian Botezatu (36 kg), Valentin Morariu (40 kg), Felix Lungu (45 kg), Nicu Strugaru (50 kg), Vasile Ghiciuc (55 kg) și Barbu Constantin (+55 kg); rezerve: Mihai Luca și Constantin Manea.

Echipa de copii II, pregătită de antrenorul Mihai Pascal, are ca obiectiv clasarea pe unul din locurile 3-5. Componența echipei: Răzvan Grigoraș, Ionuț Istrate, Marin Curelariu, Dumitru Roșu, Neculai Nichifor, Lucian Diaconu, Adrian Axinte. Rezerve: Constantin Mistreanu și Gabriel Belosinschi.

Cu acest prilej, vă informăm că echipa de juniori I s-a clasat pe locul I, iar cea de juniori II pe locul II-III la C.N. de juniori desfășurate la Pitești. **(Vasile PETROVICI)**

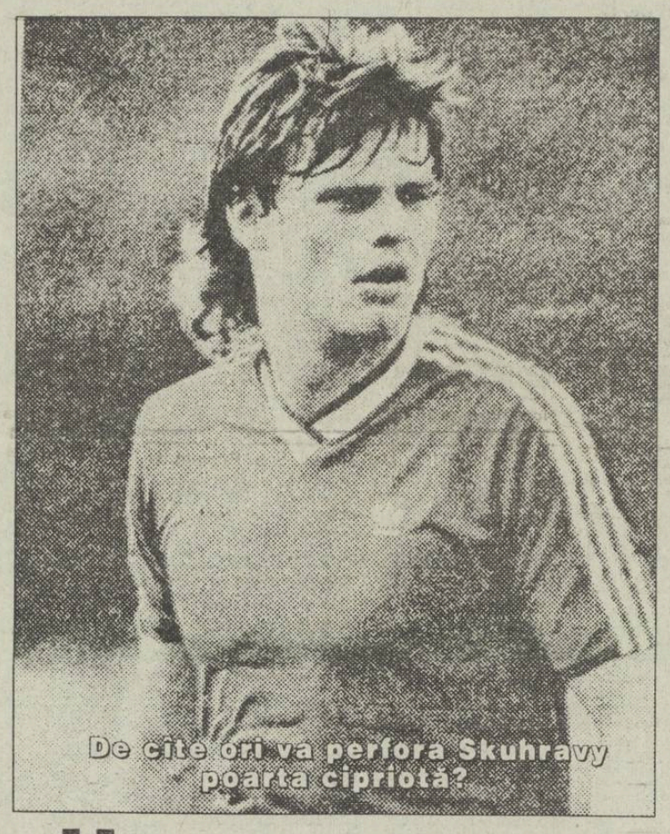

De cîte ori va perfora Skuhravy poarta cipriotă?

Astăzi, în preliminariile C.M. de fotbal

Cehia şi Slovacia - Cipru

■ *și alte trei partide de interes minor*

Astăzi, se dispută antepenultima etapă a preliminariilor C.M. de fotbal. Partida care ne interesează (într-o oarecare măsură) și pe noi este cea din grupa a IV-a, grupa României, dintre reprezentativele Cehiei și Slovaciei și, respectiv, Ciprului. Gazdele au neapărat nevoie de o victorie în acest meci, pentru a-și conserva șansele de calificare pe care i le-ar putea oferi o eventuală victorie pe 17 noiembrie cu Belgia, la Bruxelles. Înaintea acestei partide, clasamentul grupei se prezintă astfel:

1. Belgia	9	7	0 2	16-5 14
2. România	9	6	1 2	27-11 13
3. Țara Galilor	9	5	2 2	18-10 12
4. R.C.S.	8	3	4 1	18 -9 10
5. Cipru	9	2	1 6	8 -15 5
6. Ins. Feroe	10	0	0 10	1-38 0

În grupa a doua, la Istanbul, un meci care nu mai poate decide nimic, ambele combatante fiind scoase din cursă: Turcia - Polonia.

Clasament: 1) Norvegia 16 p; 2) Olanda 13 p; 3) Anglia 11 p; 4) Polonia 8 p; 5) Turcia 3 p; 6) San Marino 1 p.

În grupa a treia, o altă partidă de amorul artei: Ungaria - Luxemburg. Rămîne interesant de văzut dacă maghiarii vor reuși să cîștige și ei un punct - două, pe propriul teren, după ce au fost făcuți K.O. de Rusia, Grecia și Islanda.

Clasament: 1) Rusia 12 p (+12); 2) Grecia 12 p (+7); 3) Islanda 8 p; 4) Ungaria 3 p; 5) Luxemburg 1 p.

În fine, la Tel Aviv, Israelul primește replica Austriei într-un meci contînd pentru grupa a șasea. Contrar calculelor hîrtiei, mizăm pe o victorie a echipei gazdă, care, să nu uităm, acum două săptămîni a triumfat pe "Parc des Princes". Clasament: 1) Suedia 14 p; 2) Franța 13 p; 3) Bulgaria 12 p; 4) Austria 6 p; 5) Israel 4 p; 6) Finlanda 3 p.

Pînă la 17 noiembrie, data partidei Țara Galilor - România au mai rămas doar trei săptămîni... **(Ion C. TEODOR)**

Telex internațional

■ Ion Crăciunescu suspendat de către FIFA

Arbitrul român Ion Crăciunescu, criticat pentru maniera de arbitraj la partida Irak - Iran din preliminariile asiatice, a fost suspendat de către FIFA pentru tot restul turneului! În meciul cu pricina, arbitrul Crăciunescu a eliminat doi jucători și a acordat alte șase cartonașe galbene, spre stupoarea observatorului FIFA, Viaceslav Koloskov, care a declarat că este dezamăgit de maniera de arbitraj a românului. Turneul de la Doha este arbitrat în întregime de cavaleri ai fluierului din Europa, pentru a elimina orice disensiune politică între cele șase participante.

■ Pentru germani, a început numărătoarea inversă

Pentru echipa de fotbal a Germaniei a început numărătoarea inversă pentru pregătirile ce se desfășoară pentru a-și apăra titlul mondial anul viitor în Statele Unite. După un meci nul cu Tunisia și o frumoasă victorie în fața Uruguayului cu 5-0, echipa antrenată de Berti Vogts va întîlni mai multe selecționate naționale. Punctul forte al pregătirilor va fi turneul din SUA și Mexic din luna decembrie, unde adversarele ei vor fi Argentina, SUA și Mexic. La rîndul ei, echipa Germaniei va primi vizita echipelor Braziliei, Italiei și Angliei, apoi se va deplasa la Viena, unde va primi replica Austriei, înainte de a se reîntoarce pe continentul american pentru un meci cu Canada, la Toronto.

■ Top tenis

După ultimele turnee ATP, pozițiile primilor jucători în clasament au rămas aproape neschimbate. Conduce în continuare americanul Pete Sampras (3918 p.), urmat de compatriotul său Jim Courier (3759 p.). Continuă, de asemenea, și duelul germanilor Boris Becker (2648 p.) și Michael Stich (2598 p.), talonați la mică distanță de spaniolul Sergi Bruguera (2578 p.) și de suedezul Stefan Edberg (2514 p.).

La feminin, conduce detașat Steffi Graf cu un total de 6410 p., urmată de Arantxa Sanchez (4295 p.), Conchita Martinez (3110 p.) și Gabriela Sabatini (2870 p.).

■ Senna în vizorul presei britanice

Pilotul brazilian Ayrton Senna (McLaren) ocupă prima pagină a presei londoneze pentru un dublu motiv: victoria sa în Grand Prix-ul Japoniei, obținută în fața eternului său rival, francezul Alain Prost, precum și pentru pumnul pe care l-a expediat britanicului Eddie Irvin (Jordan), al șaselea în întrecerea disputată. Această altercație s-a produs între cei doi piloți la o oră după încheierea cursei. Iată cîteva titluri: "Senna este o fiară" ("Today"); "Agresiunea lui Senna poate antrena o acționare a sa în justiție" ("The Independent").

În cadrul unei conferințe de presă, Senna a afirmat că Irvin a avut un comportament "stupid și neprofesional" în timpul cursei, la care cel vizat a reacționat în mod ironic. Această atitudine a declanșat conflictul. **(Mediafax)**

Hristo Stoicikov

fotbalist și om de afaceri

■ *bulgarul scoate bani și din piatră seacă*

În unul din numerele noastre anterioare vă informam că în Bulgaria se construiesc trei hoteluri de lux care aparțin fotbalistului Hristo Stoicikov. Compania acestuia, "Hristo Star Corporation", lucrează din plin la ridicarea celor trei hoteluri (toate de cinci stele!) din Sofia, Stara Zagora și Plovdiv. Întrebat de ziariștii din țara sa ce l-a determinat să investească atît de masiv în turism, Stoicikov le-a spus că pur și simplu n-avea ce face cu banii cîștigați la C.F. Barcelona (unde joacă în prezent) și această afacere i se pare deosebit de profitabilă. Trebuie adăugat, însă, că ea nu este singura de acest fel: cu o lună în urmă, Hristo a cumpărat la licitație cel mai luxos restaurant sofiot, "Elegant", printre învinșii săi la licitație numărîndu-se tatăl celebrei atlete Stefka Kostadinova și Borislav Artemov, vicepreședintele Clubului de fotbal Levski. La toate acestea se adaugă ceva "mărunțișuri", cum ar fi: deschiderea unui lanț de pizzerii la Plovdiv și cumpărarea a 30 % din acțiunile unui post privat de radio, "Antena Bulgară". Adevărul este că Stoicikov se dovedește un om de afaceri deloc rău, toți prietenii și partenerii săi afirmînd că are un talent înnăscut de a scoate bani și din piatră seacă. Tatăl său mărturisește: "Chiar și în copilărie, nu punea un pariu decît atunci cînd era sigur că-l va cîștiga și va obține un profit deosebit. De aceea, astăzi nu-mi fac griji pentru banii săi: cu capul pe care îl are va reușit să-i înmulțească mereu".

Despre Stoicikov circulă și o anecdotă foarte simpatică. Se spune că la prima sa ieșire peste granițele țării, cu naționala de juniori a Bulgariei (avea pe atunci vreo 18 ani), Hristo a fost uimit de mărimea avionului PAN AM (o cunoscută companie aviatică americană) cu care urma să zboare. Replica rostită de el la urcarea în aeronavă a rămas antologică: "N-am crezut niciodată că în Panama există avioane atît de mari!"

Vremurile acelei naivități aproape copilărești au trecut de mult. Astăzi Stoicikov a ajuns un om de afaceri la fel de respectat precum este și ca fotbalist... **(I.C.T.)**

Milionarul Stoicikov pe gazon

Zona asiatică

Ruleta din Qatar

■ *Japonia aruncă bursa pronosticurilor în aer* ■ *Înaintea ultimei etape, cinci echipe din șase au șanse de calificare* ■ *Prințul saudit destituie antrenorul echipei!*

La Doha (Qatar) s-au desfășurat meciurile rundei a patra a turneului final al zonei asiatice a preliminariilor C.M. de fotbal. Vă reamintim că dintre cele șase echipe participante, doar două vor obține mult rîvnita calificare la World Cup U.S.A. 1994.

În această rundă a explodat însă o bombă de mare calibru. Echipa Japoniei a învins cu 1-0 pe principala favorită a turneului, echipa Coreei de Sud, prin golul marcat de Miura (min. 59). În celelalte partide: Irak - Arabia Saudită 1-1 (1-1) și Iran - Coreea de Nord 2-1 (0-1). După aceste rezultate, clasamentul turneului se prezintă astfel:

1. Japonia	4	2	1 1	5-2 5
2. Arabia Saudită	4	1	3 0	4-3 5
3. Coreea de Sud	4	1	2 1	6-4 4
4. Irak	4	1	2 1	7-7 4
5. Iran	4	2	0 2	5-7 4
6. Coreea de Nord	4	1	0 3	5-9 2

Înaintea ultimei runde, care va avea loc mîine, nu mai puțin de cinci echipe (din șase) au șanse de calificare și evoluția ostilităților de pînă acum face aproape imposibil un pronostic. Chiar dacă sud-coreenii vor beneficia de "clemența" fraților lor comuniști din Nord, calificarea lor nu este certă, celelalte două partide, Irak - Japonia și Iran - Arabia Saudită, fiind deschise oricărui rezultat! **(G.I. NICOLAE)**

P.S. În urma rezultatului de egalitate înregistrat în partida Arabia Saudită - Irak, prințul Abdul Aziz (șeful delegației saudite) l-a demis pe antrenorul brazilian Jose Candido, înlocuindu-l cu Mohammad al Kharrash, antrenorul echipei de tineret. **(Mediafax)**

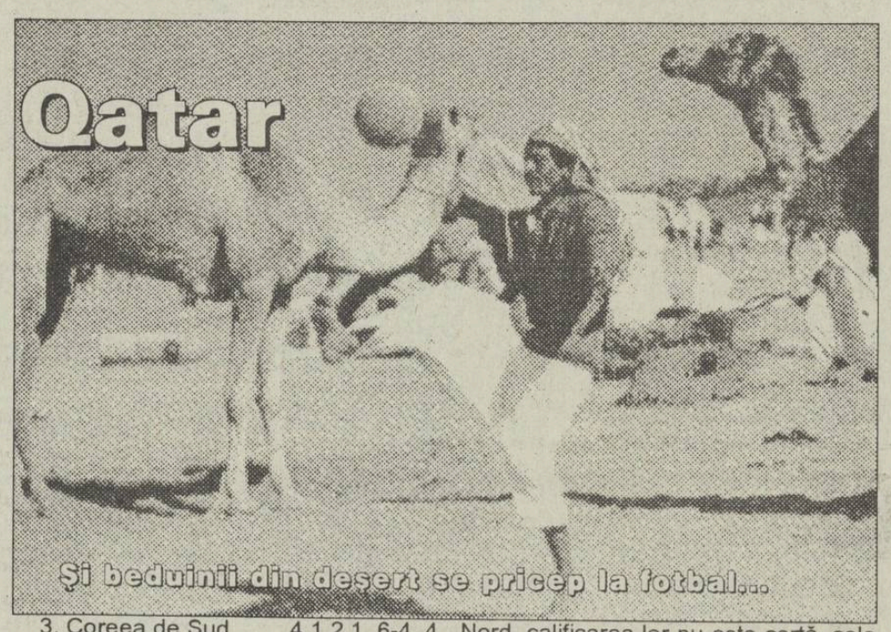

Și beduinii din deșert se pricep la fotbal...

Astăzi, de la orele 16,30, în cadrul Cupei României la volei feminin

Penicilina Iaşi - Fintex Fălticeni

Astăzi, în sala Penicilina, începînd cu orele 16,30, în cadrul etapei a III-a a Cupei României la volei, Penicilina Iași va primi replica formației Fintex Fălticeni. Tot în cadrul aceleiași competiții, dar în cursul săptămînii viitoare, și echipa masculină de volei Nicolina Iași va încerca o spectaculoasă calificare în dauna formației C.S.M.U. Suceava. **(Leonard C.)**

Tenis de masă

"Mobila" vizează promovarea

■ *la Iași va avea loc runda a doua a diviziei B*

În perioada 29-31 octombrie, orașul nostru va fi gazda celei de a doua runde a Campionatului Național la tenis de masă - divizia B. Competiția se va desfășura în Sala Polivalentă și vor participa echipele masculine ale C.S.Ș. Odorheiul Secuiesc, C.S.Ș. Chimica Auto Tîrnăveni, Armătura Zalău; C.S.Ș. Constructorul Tg. Mureș, C.S.Ș. C.S.M. Bistrița și A.S. Mobila Iași. De remarcat că echipele vor juca fiecare cu fiecare pe distanța a cinci etape, cîte două în fiecare zi, cu excepția zilei de debut, în care va avea loc o singură rundă.

La fete, în cadrul aceluiași campionat, echipa C.S.M. Iași se va deplasa la Slatina, unde se va alătura formației gazdă, C.S.Ș. nr. 2 Slatina și celorlalte divizionare B: Spartac București, C.S.Ș. Confecția Rm. Sărat și Unirea Tricolor București.

Pentru că tot veni vorba de sportul cu mingea de celuloid, sîntem în măsură să vă informăm că în perioada 2-5 noiembrie, în Sala Grădinari din Iași va avea loc finala pe țară a campionatului Ministerului de Interne. **(Leonard CĂNĂNĂU)**

CARNETUL ZILEI

MIERCURI, 27 octombrie 1993

✝ **Cuv. Dimitrie cel Nou; Sf. Mc. Nestor**

VREMEA

2°-9°C

Vremea va fi rece, cerul va fi variabil, izolat sînt posibile ploi slabe. Vîntul va sufla slab la moderat din sector nord-vestic. Temperaturile maxime vor fi cuprinse între 6 și 9 grade, iar minimele între 2 - 4 grade. **(Cristina Mariana DASCĂLU - Centrul de Prevedere a Vremii Bacău.)**

TV BUCUREȘTI

TVR 1 7,00 TVM ● Telematinal ● 10,00 Actualități ● 10,05 Calendar ● 10,30 Transmisiune directă a slujbei religioase de Sf. Dumitru ● 12,00 Călătorie prin America ● 13,00 1001 audiții ● 14,00 Actualități ● 14,10 TVR Iași ● 15,00 TVR Cluj-Napoca ● 16,00 Sport ● 16,45 Actualități ● 17,00 Magazinul pasiunilor ● 17,50 Medicina pentru toți ● 18,15 Tezaur ● 19,00 Studioul economic ● 19,30 Desene animate ● **20,00 Actualități** ● 20,45 Ce-i de făcut? ● **21,15 Film serial: "Soțul ambasadoarei"**, ep. 4 ● 22,15 Muzică populară ● 22,30 Noi frontiere ● 23,15 Actualități ● 23,35 Confluențe ● 0,20 Poesis.

TVR 2 13,00 CFI ● 14,00 Actualități ● 14,10 Macadam ● 15,00 Reluarea emisiunii "Întîlnirea de la miezul nopții" din 22 octombrie ● 16,00 TVE Internacional ● 16,30 Desene animate ● 17,00 Baschet feminin: Baschet Club Arad-Clermont Ferrand (Franța) ● 18,30 Emisiune în limba maghiară ● 20,00 Videosatelit ● 21,00 TVM ● Mesager ● 21,30 Video-clipuri ● 22,00 TV5 Europe ● 22,25 Teatru TV: Fîntîna turmelor de Lope de Vega.

RADIO NORD-EST (70,76 MHz)

12,30 Deschiderea programului; Știrea Zilei; Magazin Muzical NORD-EST (13.00; 14.00; 15.00 Știri) 15,05 Magazin NORD-EST (Infosport; Financiarul) 17,10 Punctul pe I; 17.30 Închidrea programului

RTV EUROPA NOVA

● **Radio** 6,30-8,30 Matinal Europa Nova ● 8,30 Știri (Infonova) ● 8,45 Avanpremieră ●9,00 Power play ● 9,30 Știri ● 10,30 ● 11,30 Știri (Infonova) ● 12,00 Observator ● 12,30 Power play ● 15,30 Știri ● 16,00 Avanpremieră ● 16,13 Power play ● 16,30 Știri (Infonova) ● 17,30-19,30 Lumea azi (informații, muzică divertisment) ● 19,30 Știri (Infonova) ● 19,40-20,00 Club Europa Nova ● 20,00 Știri (Infonova) ● 21,00 Microrecital Donna Summer.

● **TV** 20,00 Desene animate "Cenușăreasa" (partea a II-a) ● 20,30 Mass-media în actualitate: interviu cu Dan Radu, redactorul șef al cotidianului "Monitorul" ● 20,50 Videoclip '93 ● 21,00 Meridian (Știri) ● 21,10 Arte americane (documentar, episodul al II-lea) ● 21,40 Videoclip '93 ● 22,00 Hotel International) (film artistic, producție SUA, 1971, cu Elisabeth Taylor și Richard Burton; partea I) ● 23,00 Închiderea programului.

RADIO VOX T

Program 0-12.30; 17.30-24.00 (6-6.30, 18-19.00, 21-21,30 transmisiuni ale programului BBC în limba română);

RADIO IAȘI

6,00 Diminețile noastre ● 8,00 Buletin de știri ● 8,10 În bătrîni, din oameni buni ● 8,30 Pe-un picior de plai ● 9,00 Radiosfera ● 12,00 Buletin de știri ● 12,30 Muzică ușoară la cerere ● 13,00 Radiojurnal București ● 13,20 Jazz în comentariu și sunet (r) ● 14,00 Galaxia rock ● 15,00 Columna ● 15,30 Pagini din opere ● 16,00 Radiojurnal ● 16,15 Radiograme ● 18,15 Corespondența radio - Muzică populară ● 19,00 Știrile serii ● 19,10 Agronomica ● 19,30 Vedete în recital ● 20,30 Armonii corale ● 21,00 Evenimentele zilei ● 21,20 Albumul cîntecului francez..

OPERA ROMÂNĂ

Opera Română din Iași prezintă miercuri 27 octombrie, ora 18,30 spectacolul extraordinar "Lucia di Lammermoor" de G. Donizetti

FARMACII DE GARDĂ

Farmacia nr. 2 Piața Unirii

CINEMATECA PENTRU STUDENȚI

Ora 19.30 - "Hamlet" (1964, Rusia), regia Gr. Kozințev, cu I. Smoktunovski

CINEMATOGRAFE

● Cinematograful **" Victoria"** (telefon: 112502); 22-28. X. 1993, orele: 9;11;13; 15;17;19; **" Formidabilul 2"**; Producție S.U.A., 1992. Parodie. Premieră. În completare: "Mister Bean dă examen" (scheci umoristic). Premieră.

● Cinematograful **" Republica"** (Telefon: 114327); 22-28. X. 1993, orele: 9;11;13; 15;17;19 **" Pasiune fără limite".** Producție S.U.A., 1993. Thriller psihologic. Premieră.

● Cinematograful **" Copou"** (Telefon: 145738) 22-28.X. 1993, orele: 9; 11; 13; 15; 17; 19 **" În pat cu dușmanul"**. Producție S.U.A., 1991. Thriller psihologic.

● Cinematograful **"Dacia"** (Telefon: 164740) 22-28.X.1993, orele: 9; 11; 13; 15; 17; 19 **" Gladiatorul"**. Producție S.U.A., 1992. Dramă.

● Cinematograful **" Tineretului"** (Telefon: 117178); 22-28.X.1993, orele: 9;11;13; 15; 17;19; **" Țestoasele Ninja 3"**. Producție S.U.A., 1992.

● Videoteci

- La sala mică a cinematografului "Republica" (orele: 10; 12;14;16; 18;20)

- Sala din str. Sf. Andrei, nr. 17 (orele: 9;11;13;15; 17;19)

MÎINE

TEATRU

La Teatrul Național din Iași prezintă la ora 19,00 spectacolul cu piesa "Căsătorie în stil italian (Filumena Marturano) de Eduard Filippe). Spectacolul de sărbătorire a actriței Despina Marcu, care împlinește 10 ani de activitate teatrală

SALA STUDIO

La Sala Studio a Teatrului Național din Iași se prezintă la ora 18,00 spectacolul cu piesa "Parades" de Jean Potocki, organizat de Centrul Cultural Francez Iași, Compania François Kergonralay

MUZEUL LITERATURII ROMÂNE

Muzeul Literaturii Române Iași, organizează la ora 17,00, a casa "V. Pogor" comemorarea Andrei Mureșanu. Invitat: prof. univ. Alexandru Husar.

☎ TELEFOANE UTILE ☎

☎ **SALVARE: 961**

☎ **POMPIERI: 981**

☎ **POLIȚIE:**

Inspectoratul Județean 146666, 140020, 146840; Municipiu - 146850; Serviciul Circulație - 140070.

☎ AGENȚIA C.F.R.: 147673

☎ INFORMAȚII GARĂ: 146333

☎ AUTOGARĂ: 146587

☎ TAXICOM, dispecerat: 953, 146593

☎ AGENȚIA TAROM: 115239

☎ INFORMAȚII AEROPORT: 178126

☎ STAȚII PECO:

Baș Ceauș - 176865; Aurel Vlaicu - 175812; Bucium - 132891; Crișan - 112182; Păcurari - 164142; Sărărie - 147480.

☎ DISPECERATE:

R.A. Gaz-Metan - 141737; R.A. Apă-Canal - 142451; Renel - 147070, deranjamente - 147070; Termoficare - 141956; R.A. Locuința - 112434; Telefoane - Deranjamente - 921; Protecția mediului - 147010.

☎ GARDA FINANCIARĂ: 114065, 112427.

☎ ADMINISTRAȚIA FINANCIARĂ: 143030

☎ NOTARIAT: 147574

☎ TRIBUNAL: 146300

☎ PROCURATURĂ: 146630

☎ CAMERA DE COMERȚ: 117757

☎ CENTRUL MILITAR JUDEȚEAN: 146370

☎ HOTELURI: Moldova - 142225; Traian - 143330; Unirea - 142110; Sport - 137817.

☎ POLICLINICA CU PLATĂ: triaj informații - 117244

☎ OFICIUL JUDEȚEAN PENTRU PROTECȚIA CONSUMATORILOR: 145392

APELAȚI CU ÎNCREDERE LA SERVICIILE TAXIURILOR DE STAT,

TAXICOM

Taxiurile noastre pot fi recunoscute cu ușurință datorită casetelor luminoase "MONITORUL" pe care NUMAI NOI le avem.

OFERIM RAPIDITATE, CONFORT ȘI CELE MAI MICI PREȚURI PE KILOMETRU
200 lei/Km - tarif unic (zi, noapte)

tel. 953 sau 146593

©N-E Advertising 1993

SOCIETATEA COMERCIALA TIPO MILX S.R.L.

cu sediul în Str. Rece nr. 5, ☎ 098/112123
(vis-a-vis de Restaurantul "Bolta Rece")

vă oferă:

- *orice tip de formular tipizat sau cu regim special, la o culoare sau mai multe culori, necesare evidenței contabile, de gestiune, de transport, etc.;*
- *ștampile, cărți de vizită, antete, chenare, invitații;*
- *broșuri, reviste, cărți, inclusiv preparare matrițe pentru tipar;*
- *lucrări de licență, de diplomă, teze de doctorat;*
- *etichete produs pe suport de carton sau metal;*
- *mape birou și orice lucrare de legătorie.*

la prețuri foarte avantajoase și în condiții calitative deosebite.

PROGRAM ZILNIC 8-18

DUMINICA: ÎNCHIS

Un abonament la Capital un RENAULT 19

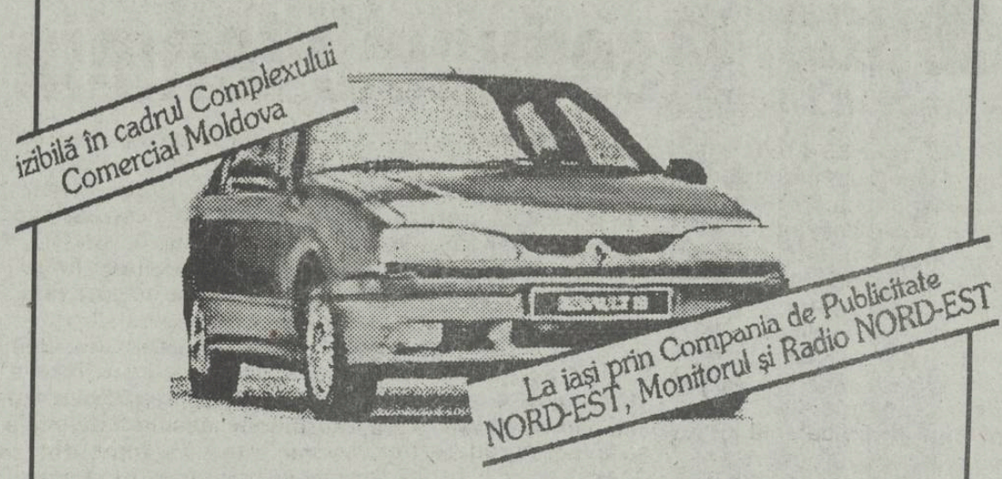

Puteți cîștiga un RENAULT 19 participînd la tragerea la sorți organizată de revista Capital.

Puteți obține un abonament la revista Capital adresîndu-vă la: Societatea Nord-Est, Str. Smîrdan 5, Iași, tel. 172557/17 sau în holul Magazinului Moldova.
Toate informațiile despre concurs le găsiți în revista Capital.

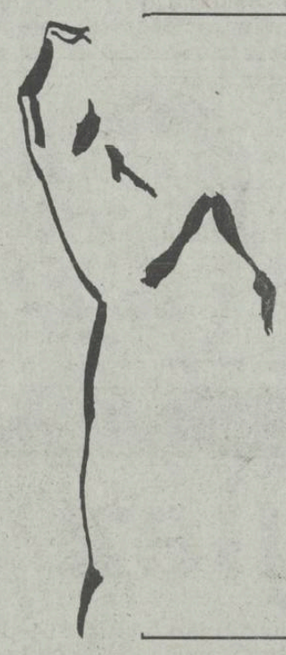

Teatrul "LUCEAFĂRUL" din Iași
găzduiește în perioada 1-5 noiembrie 1993, ora 19.00

FESTIVALUL INTERNAȚIONAL DE CREAȚIE COREGRAFICĂ.

Începînd de la ora 18.30, Centrul Cultural Francez oferă o gală de filme de dans modern care va continua și în pauza dintre spectacole.

Sponsori:

Fundația SOROS pentru o Societate Deschisă
Institutul European Iași
S.C. "Design 90"
Radio NORD-EST
Radio Iași
Monitorul
"Vox T" Radio

Biletele se găsesc la casa de bilete a Teatrului "Luceafărul" și la Centrul Cultural Francez.

MICA PUBLICITATE

AUTO-MOTO

● Vînd Dacia 1300, stare perfectă. Tel. 150562, după ora 16,00. (12813)

● Vînd autoturism Dacia 1410, vizibil în Bulevardul Copou 27. Tel. 161786, după ora 16,00.

CASE, TERENURI

● Urgent, cumpăr garsonieră confort I. Plata avantajos (în lei sau valută). Tel. 140400.

VÎNZĂRI

● Vînd haină lungă blană de jder (Germania), mărimea 42. Tel. 172557, după ora 17.00.

● Vînd var și pește viu, non-stop. Str. Trei Fîntîni, Șos. Bucium, Tomești, lîngă serele Vlădiceni. (12658)

● S.C. UNICAS S.R.L., str. Eternitate nr. 4 (Podu de Fier) vă pune la dispoziție la cele mai accesibile prețuri: tv. color "Nei" cu telecomandă, garanție 2 ani; lăcăte China într-o gamă diversă; broaște yală China. Vizitați-ne spre convingere!

SCHIMBURI

● Schimb apartament 2 camere cu similar București. Tel. 172557.

● Schimb apartament 3 camere confort I, decomandate, Păcurari (berăria nouă) cu apartament 2 camere Copou, centru. Tel. 115995.

● Schimb apartament proprietate, două camere, decomandat, confort I, pentru similar Suceava - Iași. Telefon 117503, între orele 17,00-20,00. (12830)

OFERTE SERVICII

● Execut lucrări dactilografie. Tel. 129204.

● Profesor limba franceză efectuez traduceri. Tel. 165194, între orele 8,00-12,00 și 20,30. (12818)

● Societatea comercială GAMA S.R.L. asigură transport persoane în Germania, săptămînal. Relații la telefon 153840, 163846.

● Studentă, meditez limba română. Tel. 112475. (12824)

● Filmări video de calitate. Tel. 141672, 142528. (12535)

● Angajez femeie internă pentru îngrijire copil (1 an jumătate), ajutor menaj. Tel. 141909. (12780)

LOCURI DE MUNCĂ

● Angajez tonetar cu garanție, plata 5 % din vînzare. Tel. 113968.

● Casa de Ajutor Reciproc a Pensionarilor angajează tîmplar pensionar. Relații la telefon 146588.

● Societatea comercială MELCRET S.A. Iași angajează prin concurs lăcătuși construcții de mașini (bărbați). Condiții de participare: categoria III-IV, vîrsta maximă - 35 ani, domiciliul stabil în Iași. Informații suplimentare la telefon 177996 sau la sediul societății: str. De Nord nr. 5. (12812)

● S.C. BUCIUM S.A. Iași, Șos. Bucium nr. 23, angajează traducător limba engleză, de preferință student-studentă, anul III-IV studii. Relații la telefon 135063 sau 130820, int. 138.

● Universitatea Tehnică "Gh. Asachi" Iași organizează în ziua de 11 noiembrie, ora 12,00, concurs pentru ocuparea unui post de consilier juridic. Condiții: studii de specialitate, peste 9 ani vechime, domiciliul stabil în municipiul Iași. Cererile se primesc pînă la data de 10.11.1993, orele 14,00. Relații suplimentare la telefon 140160, int. 113 (Serviciul Personal). (12823)

DIVERSE

● Salonul de Coafură din C. Negri s-a mutat în str. A. Panu (în fața bisericii Barnovschi). Tel. 113279. (12811)

● Consiliul Local al Comunei Prisăcani concesionează prin licitație publică suprafața de 50 mp teren. Licitația are loc în ziua de 15 noiembrie 1993, ora 10,00, la sediul Primăriei din Prisăcani. (12828)

FELICITĂRI

● Cu ocazia zilei de naștere, nepoții - Mădălina, Iulian și Vlăduț urează dragului lor bunic Constantin Cananău ani mulți și sănătoși alături de bunica Georgeta.

● Din partea familiilor Constantin, Dan și Leonard Cănănău, multă sănătate pentru Protea Dumitru cu ocazia zilei onomastice.

● Soțul, părinții și sora urează dragei lor Alina Toader, cu ocazia împlinirii a 22 de ani, multă sănătate și fericire. "La mulți ani". (12826)

MATRIMONIALE

● **Italian, patron office import-export diamante, pietre prețioase și aur, absolut singur înăuntrul sufletului, necăsătorit, stare materială foarte bună, 48 ani, cu spiritul încă tînăr, prezentabil, de o fidelitate absolută, nebăutor, nefumător, maximă seriozitate, caut exclusiv domnișoară/doamnă tînără, frumoasă, afectuoasă, 20/35 ani, chiar și divorțată, interesată de cunoașterea mea doar în scopul unei căsătorii din dragoste. Scrieți-mi, atașînd o fotografie. Adresa mea: Camerin Giorgio, Via San Salvatore 38/F, Valenza (AL), Italia, tel. 0131/953117. NB. Telefonare non serve, non voglio/Scrievete-mi tassativamente in italiano, non importa errori, per foto intendo faccia, fronte e profilo, intera persona, in piedi, fronte e profilo, la descrizione deve esser dettagliata plu'possibile, e'inutile scrivere senza i requisiti richiesti, la lettera verra'cestinata. Se dopo i tempi tecnici postali non ricevete riposta, la riposta vi e'gia stata data e'negativa non solecitate grazie. Tutto si fara'per corrispondeza fino alla mia decisione d'incontro.**

DECESE

● **Mama, zdrobită de durere, împreună cu rudele anunță moartea fulgerătoare a bunului și distinsului om care a fost HÎRBU EDUARD, farmacist, la numai 32 de ani. Înhumarea va avea loc la cimitirul Eternitatea (Sf. Petru și Pavel) joi, 28 octombrie 1993, ora 13,00. Dumnezeu să-l aibă în pază. (12821)**

● **Familia Știrbăț Teodor anunță cu durere moartea fulgerătoare a fiului lor, STIRBĂȚ TUDOR, în vîrstă de 25 ani. Înmormîntarea va avea loc în ziua de 28 octombrie 1993, ora 11,00, la cimitirul Galata, unde este depus corpul neînsuflețit. Dumnezeu să-l odihnească în pace. (12827)**

CONDOLEANȚE

● *Dr. Tiberiu Lăzescu este alături de colegul de serviciu Petrică Hîrbu în greaua cumpănă a vieții ce o trece prin decesul neașteptat al iubitului său fiu și transmite întreaga sa compasiune și sincere condoleanțe întregii familii îndurerate. Dumnezeu să-l odihnească în pace.*

● *Familiile Antonită Alexandru, Sălceanu Saveta, Cohal Elvira, Midvichi Liviu și Mihai Otea sînt alături de Sofica Lăcătușu în clipele grele pricinuite prin moartea fulgerătoare a unicului fiu, HÎRBU EDUARD, farmacist. Dumnezeu să-l ierte. (12822)*

● *Foștii colegi din S.C. Farmaceutică IASSYFARM S.A. Iași, zguduiți de prematura trecere în neființă a d-lui farmacist EDUARD HÎRBU, regretă dispariția acestuia și exprimă familiei îndoliate întreaga compasiune. (12825)*

● *Colectivul laboratorului de Micoologie Eritro - Antibiotice S.A. este alături de colega Lebădă Nuța în aceste momente grele pricinuite de decesul tatălui. Sincere condoleanțe. (12829)*

● *Conducerea secției Eritro - Antibiotice S.A. transmite sincere condoleanțe d-nei Lebădă Nuța pentru pierderea suferită. (12829)*

● *Conducerea și salariații S.C. Farmaceutice IASSYFARM S.A. Iași regretă profund dispariția într-un tragic accident a d-lui IONETE DUMITRU, conducător auto, și sînt alături de familia greu încercată. (12825)*

● *Colectivul serviciului Producție de la S.C. TEPRO S.A. Iași transmite sincere condoleanțe d-lui director, ing. Victor Volocaru, pentru pierderea scumpei sale mame. (12820)*

● *Colectivul cadrelor medico-sanitare de la Dispensarul Medical C.F. ITA Iași regretă profund dispariția neașteptată a farmacistului EDUARD HÎRBU și transmite întreaga compasiune familiei îndoliate. (12783)*

COMEMORĂRI

● *Cu un pios omagiu, readucem în memoria rudelor și cunoștințelor chipul nobil, generos și de o inegalabilă moralitate al celei plecate dintre noi în eterna viață a sufletelor, la 27 octombrie 1984, inginer MARIA RĂDULESCU. O clipă de înfiorată tăcere dragei noastre MARIANA, iubitoare și devotată soție și mamă. Statornică prețuire, nepieritoare dragoste, durere și recunoștință. Flori și lacrimi pe tristul ei mormînt. Odihnește-i, Doamne, sufletul în liniște și pace. Familia.*

EDITOR

Nord-Est s.r.l.
Str. Smârdan nr. 5
Tel. 17.25.57 (centrala)
Fax 14.45.77

Președinte
Alexandru LĂZESCU
Vicepreședinți
Florin ZAMFIRESCU
Cezar CALUSCHI
Director executiv
Gabriel RUSU

Monitorul / Monitorul expres
Str. Smârdan nr. 5
Tel. 17.25.57 (centrala)
Fax 14.45.77

OVIDIU ȘIMONCA
redactor șef adjunct
TUDOR AGAVRILOAEI
secretar general de redacție

EVENIMENT: TONI HRITAC (șef secție) Mihaela Cănănău, Dan Fodor, Cristian Hanganu, Dragoș Huțanu, Silviu Labeș, Cristina Leca, Cristian Medeleanu, Sorin Simion, Adina Scutelnicu, Ovidiu Scutelnicu, Sândel Iacu.
FOTOREPORTER: Constantin Plop
POLITIC: Lucian Postu (șef secție), Radu Meșnită, Cristian Raeu
ECONOMIE: Costel Stroescu (șef secție) Mihaela Brezeanu, Alin Tocan.
REPORTER SPECIAL: Vasile Cojocariu
CULTURĂ: Dorin Popa
SPORT: G.I.Nicolae (șef secție), Leonard Cănănău, G. Anghel, Victor Grădinariu, I.C. Teodor
REDACTOR DE SERVICIU: Ion N. Oprea
GRAFICĂ: Lucian Amarii, Daniel Melinte
RECLAMĂ-PUBLICITATE: Maria Vornicu, Liliana Cozma
CULEGERE-TEHNOREDACTARE COMPUTERIZATĂ: Cornelia Agavriloaei, Cerasela Cirumpci, Petroucla Macovei, Florin Pavel, Liliana Signeanu, Mihaela Spineanu.
SECRETARIAT: Daniela Gongescu, Gabriela Pisaltu.

RADIO Nord-Est 70,76 MHz
Bd. Copou 19;
Tel. 145530; fax 146363
DIRECTOR DE PROGRAME: Cristina Popescu
DIRECTOR DE PRODUCȚIE: Livia Susanu

NORD-EST PRESS
- Agenție de știri -
Str. Smârdan 5; Tel. 144776; fax 14.45.77
EDITOR : Mona Dîrțu
Redactor: Dana Scripcă

compania de publicitate NORD-EST
Membru I.A.A. (International Advertising Association)
Birouri: - str. Smârdan nr. 5; tel. 17.25.57 (centrala), fax. 14.45.77 sau
- Casa Modei et. 1 str. Ștefan cel Mare și Sfînt
SECRETAR EXECUTIV
Cristina Lozneanu

ABONAMENTELE se pot face la orice oficiu poștal din țară. MONITORUL figurează în Catalogul Presei interne la poziția 838.

Tipar offset
MULTIPRINT
Iași, Strada Sf. Lazăr nr. 49

rubrică specială pentru bărbați

10 sfaturi pentru a seduce o femeie

Pentru a seduce o femeie și pentru a o păstra, un principiu fundamental: fiți voi înșivă. Trebuie, mai apoi, să fiți un bun ascultător și să aveți îndrăzneala de a dori pasional o femeie.

Dacă puteți să vă manifestați tot interesul pe care-l aveți pentru ea, dacă știți cum să o impresionați, ați depășit prima fază a seducției. În fine, disponibilitatea, puterea dvs. de a face plăcere, felul de a spune "te iubesc" vă vor ajuta s-o păstrați.

1. **Interesant**: trebuie să aveți încredere în dvs. Atenție, o încredere exagerată, care se traduce uneori printr-o formă de rigiditate, de lipsă de probleme și o atitudine donjuanistă, nu este prea apreciată. Evitați, de asemenea, să afișați o prea mare fragilitate, pentru că riscați ca obiectul seducției dvs. s-o ia la fugă.

2. **Seducător:** simțiți-vă bine în pielea dvs., naturali cu ceilalți și distinși în prezența unei femei. Femeia iubită se va simți minunat.

3. **Afrodisiac**: arătați-vă siguranța de sine fără a fi dominator.

4. **Atrăgător**: Fiți atenți la tot ceea ce o interesează, fiți pregătiți tot timpul să-i ascultați dorințele, nevoile, pe scurt, tot ce ține de viața ei și nu fiți interesați numai de partea sexuală a lucrurilor.

5. **Excitat**: arătați-vă pasionat de tot ceea ce faceți, îi veți dovedi că sînteți capabili de sentimente extreme.

6. **Apreciat:** fiți prevăzător. Romantismul și educația sînt astăzi valori pe cale de dispariție. Foarte rar o femeie apreciază mitocanismul. Deschideți-i portiera mașinii, ajutați-o să-și îmbrace pardesiul, gîndiți-vă la aniversarea zilei de naștere. Micile și marile atenții convenționale sau fanteziste o vor impresiona.

7. **Stimulat:** puneți-vă în valoare umorul și inteligența. Faceți-o să rîdă nu numai cu glume grosolane ci și cu spiritul dvs.

8. **Motivat**: faceți-o nerăbdătoare. Dorința ei nu va fi mai puțin arzătoare. Oferiți-i flori împreună cu cuvinte dulci. A face curte nu e niciodată un lucru desuet.

9. **Irezistibil**: cu multă sensibilitate, arătați-i că o înțelegeți și căutați să știți cît mai multe despre ea. Dacă vă prefaceți că puteți citi în subconștientul ei, nu va mai putea rezista.

10. **Amăgitor:** nu treceți imediat în dormitor, fără preliminarii; nu înainte de a o invita într-o ambianță dulce și călduroasă, de a-i vorbi despre sentimentele dvs. O cină intimă într-un mic local sau chiar acasă la dvs. o va face să vibreze.

Hollywood '93

BRANDO, un taur în arenă

Brando nu a mai apărut pe ecran de la autoparodierea rolului Corleone din "Primii pași în Mafie". Acum cîțiva ani, Brando a scris un scenariu original, "Jericho", povestea unui bătrîn agent C.I.A. obligat să reintre în serviciu după răpirea copilului său. Proiectul filmului a căzut, din lipsă de fonduri.

Dar iată că Marlon a scris un nou scenariu pentru care are deja un regizor în vedere, Phillip Borsos ("Vulpea cenușie"). Subiectul: un orfan spaniol, plin de afecțiune pentru vițelul cu care a crescut, e disperat că acesta, devenit taur, va lupta în arenă.

Intră, însă, în scenă Brando, un reputat toreador, care va face totul ca protejatul său să-și regăsească taurul. Filmările sînt programate să înceapă în noiembrie.

Ciudata preferință a lui Marlon pentru rolurile de tată, mai ales după ce toată lumea a fost zguduită de mărturisirile fiicei sale, Chayenne, despre cruzimea actorului în relațiile de familie. Să fie oare o încercare de reabilitare?

Din succesele verii: Box Office, iulie 1993

1. Propunere indecentă /Adrian Lyne/ Robert Redfort/ Demi Moore
2. Groundhog Day /Harold Ramis/ Bell Muray/ Andei Moe Dowell
3. Scent of a Women (Parfum de femeie) /Martin Brest/ Al Pacino/ Gabrielle Anwar
4. Sommershy /John Amiel/ Jodie Foster/ Richard Gere
5. Ninja turtles 3 /Stuart Gillard/ Elias Koteas
6. Homeward bound /Franklin R. Leny/ Robert Hays
7. Free Folling (Cădere liberă) /Joel Schumacher/ Michael Douglas
8. Point of no return (Nume de cod: Nina) /John Bodham/ Bridget Fonda
9. Cop and a half (Un polițist și jumătate) /Henry Winkler/ Burt Reynolds
10. The sandlot /Danid Evans/ Tom Guiry

Jason Brown a venit în România cu o organizație pentru ajutorarea copiilor orfani.S-a căsătorit și a rămas în Iași, de unde crede că nu va mai pleca niciodată. Cînd i s-a cerut să scrie acest "jurnal englez", Jason a acceptat imediat. O parte din viața tumultuoasă a acestui băiat de 21 de ani care a crescut în orfelinatele britanice și a cunoscut violența străzii și drogurile o veți putea citi în cele 15 episoade care vor urma. "Jurnalul" prezintă Anglia așa cum a simțit-o el. "Și nu seamănă nici pe departe cu ceea ce se vede în Familia Howard", vă asigură Jason Brown.

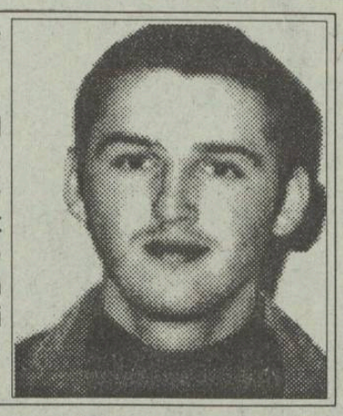

Jurnal englez

Episodul 1: Casa de copii

M-am născut în Spitalul Central din Sunderland, un oraș din nordul Angliei. Părinții mei, Denise și Joseph, au avut o căsătorie groaznică. Se certau des și cu regularitate, asta însemnînd că tatăl meu o bătea pe mama, uneori era chiar insuportabil, în sfîrșit, asta este ceea ce mi-au spus.

Îmi amintesc doar cîteva secvențe, bineînțeles, atunci eram mic și nu pot să-mi amintesc despre zilele acelea, cînd locuiam acasă, cu părinții mei. Ce vă așteptați?

În 1972, la cîteva luni după ce m-am născut, a fost chemată Poliția la noi acasă, de către vecinii noștri, care au auzit scandalul făcut de părinții mei, care se certau. Bineînțeles că tata își făcuse un obicei din a o bate pe mama, dar de acea dată a bătut-o mai tare ca în alte dăți. Este de la sine înțeles că nici Poliția nu era chemată la noi acasă pentru prima oară.

În acest mod, Serviciul Social era chemat în scenă și lunga călătorie impusă de sistemul social al Guvernului Britanic începea. La o audiere în anul 1972 s-a decis că datorită violenței tatălui meu împotriva mamei și poate de acum înainte și asupra mea, precum și datorită faptului că, în acea vreme, mama suferea de o maladie mentală, drepturile de părinți le-au fost anulate.

Din acea zi, pe mai departe, Serviciul Social era cel care decidea cum voi trăi și ce voi face pînă la vîrsta de 18 ani. Întîmplător, tatăl meu din acel moment a părăsit-o pe mama. Prin aceste împrejurări, în 1972 am fost plasat într-o primă instituție de acest fel. Cred că o putem numi orfelinat. Nu știu prea multe lucruri despre acel loc pentru că eram prea mic. Între 1972 și 1977 am fost transferat în aproape 20 de instituții de acest fel. În 1976 am ajuns la Casa copilului. Teoretic, copiii ajung în astfel de instituții din diferite motive, începînd de la cele determinate de abuzuri sexuale ale părinților, pînă la cele datorate lipsei părinților. Efectivul era de 10 copii în acea casă: băieți și fete. Clădirea era o casă obișnuită, cumpărată de Guvern. Cei care au grijă de copii sînt de obicei două persoane, un cuplu căsătorit. Personalul de îngrijire era format din 5 sau 6 oameni, pentru o astfel de casă. Eram împărțiți în dormitoare separate, băieții și fetele.

Există și posibilitatea ca un cuplu căsătorit să ia unul sau mai mulți copii de la orfelinat în casa lor. Serviciul Social plătește bani acestor părinți care au grijă de astfel de copii, bani ce acoperă cheltuielile cu hrana, școala etc.; acești părinți sînt considerați părinți adoptivi. Sora mea Denise, după naștere, a fost repartizată la aceeași familie ca și mine. Cred că putem spune că am fost crescuți ca propriii lor copii. Totuși, nu prea îmi plăcea situația în care eram. Am locuit cu părinții mei patru ani, timp în care am avut un comportament rebel față de aceștia și casa lor, spărgînd totul în dormitorul meu sau oriunde în casă. Oricum, nu au fost prea ușoare bătăile pe care le-am luat cînd nu eram la locul meu, avînd în vedere ceea ce i-am făcut eu fetei naturale a părinților mei adoptivi, cînd am amenințat-o de 6 sau 7 ori cu cuțitul de bucătărie la gît. Aceasta a fost destul pentru părinții mei, dar asta am învățat-o mai tîrziu. Deci, părinții s-au adresat Serviciului Social, spunînd că trebuie să părăsesc casa deoarece eram un pericol pentru copiii lor. Se poate crede că eu, un copil mic, puteam fi un pericol pentru ei? În orice caz, ei așa au spus. Totuși, eu cred că motivul real a fost că se săturaseră și vroiau să scape de mine. Asta cred pentru că, dacă au considerat că sînt violent, puteau să aibă grijă de mine. Astfel, eu am fost mutat, dar sora mea Denise a rămas la acea familie. Acolo ea a fost norocoasă pentru că a rămas pe mai departe, timp de 16 ani. După aceea, a părăsit și ea casa, trăindu-și viața ei. Aceasta este o altă poveste. Din fericire, Denis nu a trebuit să îndure numeroasele schimbări, drogurile și ceea ce este mai rău, violența.

Nu pot fi învinovățit pentru modul în care am reacționat cînd locuiam acolo cu părinții mei; violența trebuie pusă pe seama experienței vieții mele anterioare, cînd am fost mic. Încă mai cred că fiecare are în viața lui ceva de care îi este rușine. Dar vina nu a fost întreagă a mea. În 1981, cînd părinții mei adoptivi au decis în final că întoarcerea mea în casa lor era imposibilă, am fost mutat din nou la o casă de copii. ***(va urma)***

Ana Maria

Cu ce drept încerci să-ți nenorocești viitorul soț?

Shanice: În ceea ce privește răspunsul la scrisoarea ta, îmi vine foarte greu să-ți dau un sfat. Îți mulțumesc pentru cuvintele frumoase adresate întregii redacții pentru inițiativa apariției "Monitorului sentimental" în fiecare zi, dar problema ta este de viață și de moarte, iar luarea hotărîrii, în pragul căreia te afli, se va răsfrînge direct numai asupra ta. Să înțeleg din rîndurile tale că ești o tînără plăcută, de douăzeci și... ceva de ani, cu o situație materială și financiară la limita "normalului", cu o oarecare experiență în materie de dragoste, bărbați și ceea ce înseamnă "viață". Deci, concret, ca orice fată de vîrsta ta, ai avut cîțiva prieteni, pe unii i-ai iubit, pe alții nu, pe unii doar i-ai plăcut, iar pe unul dintre ei l-ai iubit "în mod special". Ca orice iubire prea mare, a fost nefericită și chiar s-a terminat "rău de tot" pentru tine. La cei "douăzeci și... ceva de ani" ai tăi te-ai gîndit că a venit timpul să te "cumințești" și... ai luat hotărîrea să te căsătorești! În acest sens te-au influențat și colegele tale care, "ajunse la casa lor", își permit să facă uz de experiență, dînd sfaturi pe gratis, în stînga și-n dreapta, oricui se nimerește. Nimerindu-te și tu prin preajmă, ți-a intrat în cap ideea măritișului, dar cum ești o "ființă nehotărîtă și un caracter dificil", nu știi care ar fi cea mai bună "soluție"... Cerîndu-mi scuze pentru realismul exprimării, ți-aș răspunde că e ca și cum te-ai lega la cap fără să te doară!

Deci, te-ai hotărît să te măriți în general și nu să te căsătorești cu o anumită persoană. Nu-mi scrii nimic despre "alesul inimii" tale sau el nici măcar nu există?!

Căsătoria nu este o instituție care să-ți preîntîmpine ție "nenorocirea", ea cere multă dragoste și înțelegere prealabilă, din toate punctele de vedere, pentru... a dura. De ce o privești doar ca pe o stare de fapt și chiar de moment?! De teama unei "singurătăți timpurii", ești gata să împarți cu oricine o parte mai mică sau mai mare din viața ta, de parcă ai avea siguranța unei vieți de peste nouăzeci de ani. Admirîndu-ți sinceritatea, te citez: "o fac, ca să nu mă nenorocesc!" În acest caz și cu aceeași sinceritate ți-aș pune o întrebare la răspunsul căreia ar fi bine să reflectezi: cu ce drept îl nenorocești pe cel ce ar avea nefericita intenție să-ți devină partener de viață?

Ana - Maria

HOROSCOP

BERBEC
(21 mart. - 20 apr.)

Nerăbdarea în atingerea scopului pe care vi l-ați propus vă poate face să greșiți. Nu vă îndepărtați de obiectivul pe care vi l-ați propus, dar nu forțați lucrurile, căci astăzi nu vă merge.

TAUR
(21 apr. - 20 mai)

Dezordinea interioară începe să iasă la iveală, spre mirarea celorlalți care nu vă credeau atît de distrat. Chiar dacă vă aflați în cea mai bună formă, puneți neglijențele pe seama oboselii.

GEMENI
(21 mai- 21 iunie)

Euforia poate să vă dăuneze, cu atît mai mult cu cît sînteți foarte aproape de ce v-ați propus. În dragoste, niciodată nu este bine să socotiți că "luptele" s-au încheiat.

RAC
(22 iun. - 22 iul.)

Ziua nu aduce, în afaceri, nici o noutate. În dragoste, însă, vă așteaptă multe surprize, nu toate plăcute, așa că e bine ca evenimentele să nu vă găsească nepregătit.

LEU
(23 iul.-22 aug.)

Dorința de intimitate și de tandrețe se lovește de problemele zilei. E nevoie să vă sacrificați viața personală, pentru că orice amînare în afaceri ori în activitatea profesională poate să fie dezastruoasă.

FECIOARĂ
(23 aug. - 22 sep.)

Momentul bilanțului financiar vă găsește într-o bună stare de echilibru. Sînteți apreciat pentru spiritul practic și pentru disciplina muncii. Necazuri digestive acute.

BALANȚĂ
(23 sep. - 22 oct.)

Apar mari nepotriviri între dorințele dumneavoastră și dorința celor apropiați care pot să degenereze într-o ceartă urîtă. Ocoliți orice dispută, altfel mai tîrziu veți regreta.

SCORPION
(23 oct. - 21 nov.)

Nevoia de comunicare se lovește de indiferența celor din jur. Poate că și dumneavoastră sînteți de vină: în disperarea care v-a cuprins, dați buzna cu problemele dumneavoastră.

SĂGETĂTOR
(22 nov. - 21 dec.)

Criza financiară prin care treceți vă întunecă buna dispoziție. Moralul este scăzut. În dragoste sînteți pus pe căutat noduri în papură.

CAPRICORN
(22 dec. - 19 ian.)

Astăzi este ultima zi dintr-o serie mai degrabă neagră. Programați-vă timpul pentru lucrările cele mai neplăcute și mai sîcîitoare, care pe dumneavoastră, în mod paradoxal, vă echilibrează. Posibile migrene.

VĂRSĂTOR
(20 ian. - 18 febr.)

Pendulați între extreme cu o ușurință care-i descumpănește pe ceilalți. Încercați să fiți mai punctual în afaceri și în dragoste: indolența dumneavoastră poate deveni supărătoare.

PEȘTI
(19 feb. - 20 mart.)

Ușurința cu care vă adaptați situațiilor neprevăzute vă ajută în multe împrejurări. Încercați să dublați intuiția lucrurilor cu mai multă fermitate de caracter.

LEGENDA:

- vă paște ghionoii
- prudența e mama înțelepciunii
- n-aveți nimic de pierdut
- șansa vă surîde

Astăzi, la ora 19,30, în cadrul cineclubului "Cinemateca pentru studenți", la Casa de Cultură a Studenților

HAMLET

Regia - Grigori Kozințev

Pînă la trilogia shakespeareană a lui Laurence Olivier, istoria cinematografiei consemnează 68 de eșecuri privind tentativele regizorale, nu de a ecraniza, ci de a recrea textul shakespearean. Tragedia lui W. Shakespeare "Hamlet" a fost scrisă, probabil, între 1601-1603, evocînd fapte, întîmplări petrecute la începutul sec. al V-lea și consemnate de Saxo Gramaticus, legenda lui Hamlet cunoscînd-o și prin filiera italiană (Bandello) și prin cea franceză (Beleforest, "Histoires tragiques"), episodul morții Ofeliei adăugîndu-l ca o întîmplare reală, petrecută la Avon, cînd era adolescent. Tragedia a apărut în patru ediții, in quarto (1603, 1604, 1605, 1611), versiunea din "Canonul shakespearean", din 1623, cu unele modificări, urmînd versiunea din 1604. Sîntem unanim de acord că versiunea cinematografică "Hamlet" (1948, Marea Britanie), a lui Laurence Olivier, a transfigurat artistic strălucit sensurile filosofice ale tragediei, interpretarea lui fiind una freudistă, film precedat de numeroase reprezentații cu "Hamlet" la Teatrul Oldvic din Londra, înființat cu sprijinul decisiv al lui L. Olivier, în 1933 sau, începînd din 1937, la Kronborg, Elsinor la Shakespeare, împreună cu Vivien Leigh, cînd au inaugurat "Festivalul Shakespeare".

Izvoarele interpretării lui G. Kozințev a tragediei "Hamlet" trebuie căutate, cu nuanțe, în activitatea grupului teatral F.E.K.S., adică "Fabrica actorului excentric", grup înființat de el, împreună cu Leonid Trauberg, în 1921, lansînd în 1922 un manifest avangardist al "Excentrismului", fenomen legat de marea avangardă rusă. Între 1926-1929, cei doi colaboratori și întregul grup F.E.K.C. se constituie în echivalent cinematografic al curentului excentric, anunțînd, cu mult înainte de a se manifesta în vestul Europei, un cinematograf rafinat, intelectual, elaborat. G. Kozințev se dedică operei lui Shakespeare din anii '60. Cel mai bun film este "Hamlet" pentru că a folosit traducerea lui Boris Pasternak. Ca și L. Olivier, și G. Kozințev pune în valoare fondul filosofic al tragediei shakespeariene. Dar implicațiile și sugestiile freudiste din versiunea lui L. Olivier în versiunea lui G. Kozințev nu mai apar. El pune accentul pe semnificațiile umane ale zbuciumului lui Hamlet pentru aflarea adevărului, pe încrederea în menirea plină de măreție a omului, pe încrederea în viață, prin luptă împotriva răului, prin revoltă împotriva justiției, a tiraniei. G. Kozințev îi imprimă lui Hamlet căldură, accesibilitate. Hamlet-ul lui Olivier a fost acuzat de o oarecare detașare, de o oarecare răceală.

În fond, cine este Hamlet? Un nebun? Spun aceasta pentru că "amloda" în limba daneză înseamnă "nebun". O asociere nefericită care i-a indus în eroare pe mulți interpreți. Hamlet este un om de excepție, o personalitate accentuată, un căutător de absolut. Și, în primul rînd, tragismul lui rezultă din starea de excepție a alcătuirii sale. El este, prin urmare, un mare neliniștit. Apoi tragismul lui rezultă dintr-un lanț de conflicte care îl solicită exponențial: conflictul cu sine însuși, altfel spus nemulțumirea față de sine, conflictul cu ceilalți, cu părinții, cu rudele, și aici, în aceste relații cu ei, bineînțeles, relații interioare, trebuie căutate izvorul, motivația complexului oedipian, conflictul cu instituțiile, cu lumea, cu vremurile. El este unul dintre cele mai monumentale prezențe tragice din istoria literaturii universale, a cinematografiei. Nebunia lui, eventual, este efectul unei teribile încordări nervoase. Hamlet nu poate fi decît erou de tragedie, pentru că el exprimă atît de străucit artistic ceea ce îi este esențial omului: tragismul. De unde nu nefericirea, ci, poate să vă uimească, să vă revolte, fericirea lui. **(Prof. Mircea DUMITRESCU)**

Pe aripile vîntului

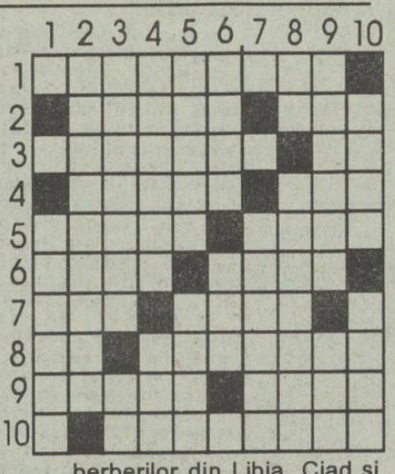

ORIZONTAL: 1) Vînturatice. 2) A bate vîntul • Pe aripile vîntului 3) A se duce pe vînturi • Sfîrșitul unor vînticele! 4) A vîntura • Fiu (rar) 5) A-și face vînt (fam.) • Hardughie (bucov.) 6) Lemnul vîntului (bot.) • Vînt cald alpin 7) Băutură tradițională grecească • Vînturel 8) Cămăși rustice • Vînt foarte violent 9) Vîntușor... • Bătaie în rafale prelungite 10) Cu toate pînzele ridicate în bătaia vîntului.

VERTICAL: 1) A-l bate vîntul (fig.) 2) A bătut-o vîntul 3) Vînturi devastatoare • Rafală centrală! 4) Ca vîntul (fem.; pl.) • Rafală continuă 5) Piatră semiprețioasă • Vînt care se propagă ca un vîrtej 6) Grupare etnică a berberilor din Libia, Ciad și Niger • Piață romană 7) Vîntură-lume 8) Marginile unui ciclon! • A vibra sub bătaia vîntului 9) Acționat de vînt • Literă arabă 10) Timp cu ploaie și vînt (pl.) • Haină fără mîneci, cu glugă, folosită pe timp de ploaie sau vînt (înv.).

Dicționar: FIC; HRAI; UZE; TEDA; DAD; IACA;

George SĂNDULEAN

B.C.U
CENTRALĂ UNIVERSITARĂ „M. EMINESCU" IAȘI

IAȘI

INCENDIU ÎN STRADA VASILE LUPU

Pag.2

INTERN

România rămîne poarta Europei pentru traficanții de stupefiante (p.4)

SPORT

RĂDUCIOIU GOLGETERUL EUROPEI

JOI
28 octombrie
1993
An III,
Nr.253 (707)
8 PAGINI - 80 LEI

cotidian de informații

Monitorul

Înainte de a anunța Poliția, Salvarea sau Pompierii, sunați la MONITORUL!
Telefon: 17.25.57

Director onorific: AUREL LEON
Redactor șef: DAN RADU

CE MAI E NOU

Prietenia lui Gelu Voican Voiculescu cu Yasser Arafat este normală

Presupusa implicare a ambasadorului României în Tunis, Gelu Voican Voiculescu, în procesul de pace dintre Organizația pentru Eliberarea Palestinei și Israel, a constituit subiectul unui comentariu diplomatic, realizat de către Dan Mircea Geoană, purtător de cuvînt al Ministerului Afacerilor Externe. Astfel, domnia sa a precizat că "prietenia" dintre dl. Voican Voiculescu și liderul O.E.P., Yasser Arafat, este "un lucru normal pentru activitatea diplomatului român, cu atît mai mult cu cît sediul O.E.P. se găsește la Tunis". În aceste condiții, ambasadorul României în Tunis are obligația de a întreține atît relațiile cu autoritățile tunisiene, cît și cu toate organizațiile aflate pe teritoriul tunisian. În privința eforturilor depuse de dl. Voican Voiculescu de a "împăca și capra și varza", atît liderii O.E.P., cît și autoritățile israeliene, dl. Geoană consideră că se înregistrează "într-o tradiția românească bogată", alăturîndu-se eforturilor statului. De menționat ar fi faptul că demersurile domnului Gelu Voican Voiculescu sînt în același spirit cu cele discutate recent de către ministrul Afacerilor Externe, Teodor Meleșcanu, cu oaspetele său israelian, dl. Katz, posibilă fiind acum, mai mult decît oricînd, și vizita la București a ministrului palestinian de Externe.

Un agent K.G.B. în P.D.S.R.?

Chestionat de un reporter al agenției MEDIAFAX, în problema afirmațiilor revistei "Academia Cațavencu", conform cărora senatorul Stelian Dedu (P.D.S.R.) ar fi agent K.G.B., Vasile Văcaru, vice-președinte P.D.S.R., a declarat că subiectul nu a fost luat în discuție de conducerea partidului, deși faptul în sine este important pentru imaginea partidului. Oricum, informația din "Academia Cațavencu" a luat prin surprindere pe toți liderii partidului de guvernămînt.

O delegație militară din Federația Rusă vizitează România

La invitația Inspectoratului General pentru Apărare Civilă, în perioada 25 octombrie - 1 noiembrie a.c., ne vizitează țara o delegație militară, condusă de general-maior Serghei Kuzektegovici, președintele Comitetului de Stat al Federației Ruse, pentru probleme de apărare civilă, situații excepționale și lichidarea urmărilor calamităților naturale. Scopul vizitei constituie efectuarea schimbului de experiență, idei și informații în domeniul apărării civile. Delegația a fost primită la Președinția României de către general colonel Vasile Ionel, consilier prezidențial al Guvernului României de secretarul general al Guvernului, dl. Viorel Hrebenciuc, iar la Ministerul Apărării Naționale, de general locotenent Niculae Spiroiu, ministrul Apărării Naționale, șeful Apărării Civile a României. Pe timpul șederii în țara noastră, oaspeții ruși asistă la exerciții aplicative de apărare civilă, vizitează unele întreprinderi și obiective de interes turistic și social cultural.

Două nave turistice românești au fost blocate în Iugoslavia

Compania de navigație fluvială Giurgiu "Nav" SA a anunțat că două nave românești de turism internațional sînt blocate în zona Belgradului, pe drumul de revenire în țară. Navele "Steaua Dunării" și "Steaua Deltei" și-au îndeplinit contractele de turism pe segmentul Budapesta-Passau, acum fiind în situația de a aștepta deblocarea barajului format din ambarcațiuni ușoare și mine dezamorsate, amplasat de două organizații neguvernamentale. Echipajele celor două nave așteaptă în continuare rezultatul negocierilor cu organizațiile "Trandafirul Alb" și "Noul Bizanț", pentru a se putea deplasa spre Giurgiu.

Japonia manifestă interes pentru mobila românească

Miercuri, 27 octombrie a.c., George Cojocaru, directorul general al Pavilionului Expozițional "ROMEXPO" a primit vizita unei delegații a Camerei de Comerț și Industrie din Osaka, conduse de Teruo Hotta, consilier executiv. Dl. Hotta a afirmat că delegația pe care o conduce are o misiune de prospectare și că, pînă acum, după vizita întreprinsă de o delegație a Camerei de Comerț din București, împreună cu reprezentanți ai fabricilor de mobilă românești, interesul pentru mobila românească a crescut considerabil. "România produce de la mobilă și produse din sticlă pînă la elicoptere mineraliere petroliere", a declarat dl. Cojocaru.

Virgil Măgureanu nu a dezvăluit încă numele celor 700 de teroriști care au fost identificați

În fața Comisiei senatoriale de cercetare a evenimentelor din decembrie '89 a compărut astăzi, dl. Virgil Măgureanu. Nu în calitate de director al SRI ci ca simplu participant la Revoluția Română. Astfel stînd lucrurile, domnia sa nu a adus mult promisul raport SRI, care după unele surse, cuprinde o listă cu numele a 700 de teroriști, deoarece mai erau mici adăugiri de făcut. În aceste condiții, senatorii s-au mulțumit cu cîteva din amintirile domnului Măgureanu, din perioada imediat premergătoare răsturnării regimului comunist. S-a aflat că, pe data de 17 decembrie, cînd se afla încă cu domiciliul forțat la Focșani (în calitate de disident), viitorul director SRI a contactat o teribilă laringită. Drept pentru care a cerut concediu medical. "Cerberii" care aveau grijă de domnia sa i-au promis că va face Revelionul acolo. Cum-necum, dl. Măgureanu a părăsit, în final, localitatea urmînd a se bucura de compania familiei pe perioada sărbătorilor de iarnă. De altfel, dl. Măgureanu a afirmat chiar că soția cumpărase bilete. A urmat prima remarcă ironică a senatorului Sabin Ivan (PL '93): "Aa, deci știa că o să vă îmbolnăviți...". În drum spre București, Virgil Măgureanu a ajuns și la Zalău de unde, revoluție fiind, a vorbit manifestanților dintr-un balcon. "Că trecuse răgușeala...", a constatat senatorul PNȚCD, Valentin Goludescu. În televiziune, dl. Măgureanu a pătruns ușor, fiind recunoscut de cei de aici ca reputat profesor și publicist. Odată intrat, n-a putut pleca ușor pentru că un grup de revoluționari recunoscîndu-l, l-au mai reținut un timp. "Probabil că erau cu toții intelectuali", a opinat dl. Sergiu Nicolaescu. La remarcile ironice ale senatorilor prezenți la discuție, directorul SRI a reacționat, vizibil iritat, cu formula: "Vedeți, domnilor, mă înțelegeți...".

Se apropie o iarnă cumplită

Cheltuielile de întreținere vor fi, în medie, de 20.000 lei pe lună

■ *calculul este valabil pentru o familie de trei persoane care locuiește într-un apartament cu două camere*

Cheltuielile de întreținere vor cunoaște în această iarnă creșteri impresionante, cu mult mai mari decît estimările făcute pînă în prezent, datorită majorărilor de preț intervenite la o serie de utilități. Un exemplu în acest sens este scumpirea apei reci, a cărei pondere în totalul cheltuielilor de întreținere este de 25 la sută. De curînd, Comisia economică a Consiliului Județean Iași a aprobat noi prețuri pentru apa rece care este distribuită cetățenilor. Astfel, pentru consumul paușal, consum stabilit conform STAS, acolo unde nu se folosesc apometre), prețul este de 78 lei pentru un metru cub, deci totalul pentru o persoană este de peste 700 de lei pentru cei nouă metri cubi de apă rece consumați în decurs de o lună. În cazul în care consumul este măsurat prin intermediul unui apometru, prețul unui metru cub de apă rece este de 80 lei, diferența de doi lei fiind încasată pentru întreținerea și repararea aparatului de măsură.

În cazul contorizării consumurilor cu apometre, locatarii vor trebui să plătească în general sume mai mari de bani datorită instalațiilor sanitare cu multe defecțiuni.

La ora actuală se așteaptă prezentarea calculațiilor de preț din partea Regiei Autonome de Termoficare. Prețul unei gigacalorii a fost stabilit prin hotărîre guvernamentală la valoarea maximă de 9000 de lei, din care Consiliul Județean Iași a aprobat valoarea de 8900 de lei. Luînd în considerare faptul că pentru încălzirea unui apartament cu două camere este necesară cel puțin o gigacalorie, la care se adaugă aproximativ 0,6 gigacalorii pentru încălzirea apei calde necesare pentru trei persoane, rezultă că, în decurs de o lună, plata către R.A.T. va fi în valoare de peste 14 mii de lei. Pentru stabilirea totalului valorii cheltuielilor de întreținere, la cele aproximativ 16 mii de lei obținuți pentru plata apei reci și a agentului termic se mai adaugă sumele pentru plata gazului metan, a ridicării gunoiului și pentru întreținerea liftului, acolo unde este cazul. Însumînd aceste cheltuieli, plata întreținerii pentru lunile de iarnă va fi de aproximativ 20 de mii de lei pentru o familie de trei persoane, care locuiește într-un apartament de două camere.

Cheltuielile de întreținere cresc proporțional cu creșterea numărului de persoane și cu numărul de camere ale apartamentului. **(Costel STROESCU, Alin TOCAN)**

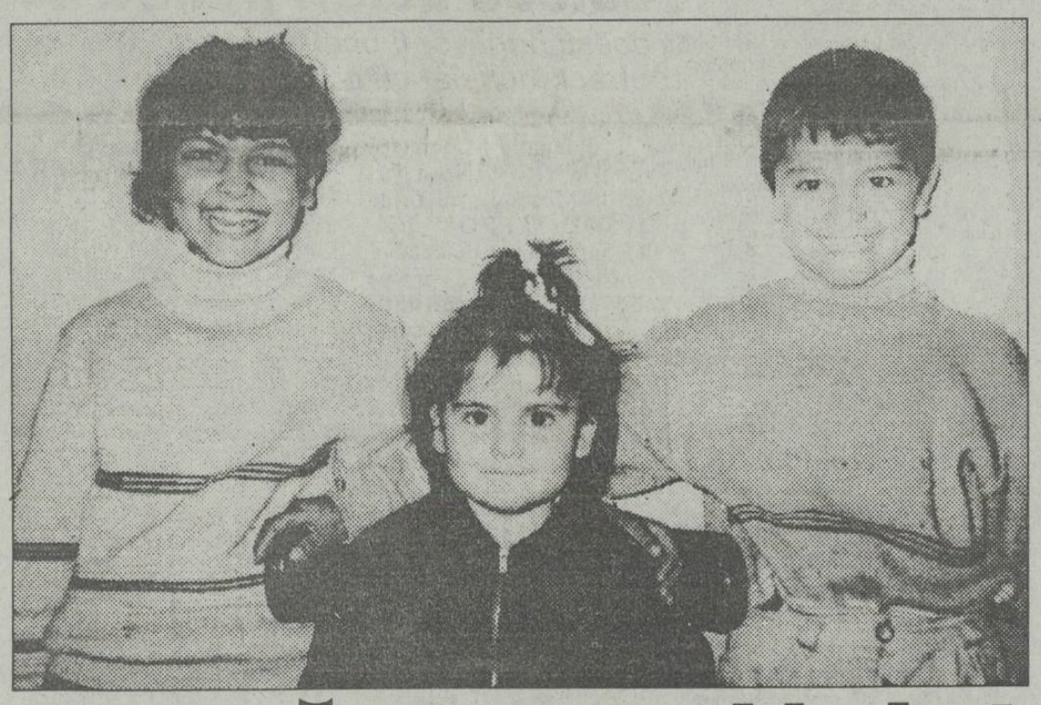

O crimă care a schimbat destinul a patru copii

■ **sub ochii lor, mama l-a înjunghiat cu un cuțit de bucătărie pe soțul ei**

În seara de 20 octombrie, Ana Cuculescu, mamă a patru copii, și-a ucis soțul cu o lovitură de cuțit. Vasile venise acasă amețit și cheltuise ultimii bani din salariul soției, bani cu care Ana, singura care lucra, trebuia să asigure hrana tuturor. După ce i-a aplicat lovitura, Ana și-a dat seama de fapta sa și a început să țipe. Din camera alăturată au năvălit imediat trei din cei patru copii ai acestei familii. În fața acestora, tatăl lor a decedat. Murdari de sînge, copiii au fost luați de către o vecină și, după arestarea mamei lor, au fost puși sub supraveghere de o instituție specială. Micuții Iulia, Alina și Marius, în vîrstă de 3, 9 și respectiv 8 ani, urmează a fi internați într-un orfelinat. Se fac eforturi deosebite pentru a nu fi despărțiți. Cel de-al patrulea copil este, deocamdată, în îngrijirea bunicii din partea mamei, care locuiește într-un sat din apropierea Iașului. În afară de această bunică, bătrînă și bolnavă, singura rudă a copiilor este bunicul din partea tatălui, care este în vîrstă de 81 de ani și locuiește în condiții subumane. Bătrînul a venit să-și vadă nepoții, dar, din cauza relațiilor încordate dintre el și familia fiului său, precum și a faptului că nu-i prea vizita, micuții nu l-au recunoscut, ba chiar s-au speriat cînd l-au văzut, și au început să plîngă. Au acceptat cu greu cele trei felii de pîine pe care bunicul le-a adus acestora în dar.

Bătrînul a încercat să facă rost de banii necesari îngropării unicului său fiu, dar, pînă în momentul de față, Vasile Cuculescu nu a putut fi îngropat, deși a trecut o săptămînă de la moartea sa. Este foarte probabil ca nici să nu fie îngropat prea curînd, dacă nu se vor găsi în orașul nostru cineva care să contribuie financiar pentru a fi înmormîntat creștinește. **(Adina SCUTELNICU)**

În fotografie, Iulia, Alina și Marius, care încă nu-și dau seama prea bine de consecințele tragicului eveniment.

Polițistul tot polițist moare

Fostul șef al Serviciului Pază al Poliției a prins singur hoțul care i-a spart casa

Zilele acestea, a fost prins hoțul care a spart locuința lt. col. (r) de poliție Vasile Marian, acum, două săptămîni, caz relatat la vremea respectivă, de cotidianul nostru

Identificarea autorului, în persoana lui Ion Lupușoru, realizată chiar de către lt. col. (r) Vasile Marian, a produs o surpriză de proporții întrucît acesta era un apropiat prieten al lui Marius Marian, fiul fostului șef al Serviciului Pază și Ordine din cadrul Inspectoratului Județean de Poliție Iași. Trebuie precizat faptul că bunurile furate, în valoare de 700.000 lei, aparțineau aproape în totalitate lui Marius Marian. Tot prejudiciul a fost recuperat de la locuința autorului.

Dl. Vasile Marian ne-a declarat: "Avînd în vedere că îl cunosc pe acest băiat de foarte mult timp, îmi voi retrage plîngerea în cazul în care poliția va constata că este la prima abatere. Deși mi-a spart casa, vreau să-i dau șansa să se reabiliteze". **(N. MANOLIU)**

Președintele Comisiei anti-corupție ascunde în continuare documente

■ **Romul Vonica l-a audiat pe colonelul Căpățînă, acuzat de trafic cu mașini, folosindu-se doar de documente furnizate de Ministrul de Interne**

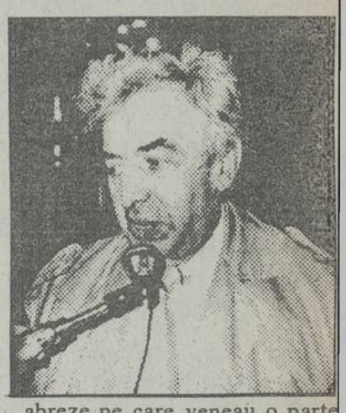

De trei zile, Comisia Parlamentară Anticorupție cercetează cazul colonelului Cornel Căpățînă, fost șef al Serviciului circulație. Cornel Căpățînă a fost trecut în rezervă și închis la Jilava. A absolvit cu notă maximă școala de Poliție și Facultatea de Drept, posedă brevet de revoluționar, a publicat cărți de specialitate. Cornel Căpățînă a primit multe decorații de-a lungul anilor, parte din ele decernate de polițiile altor state.

După decembrie 1989, sarcina colonelului Căpățînă, în cadrul serviciului său, era să identifice și să rețină mașinile furate din Occident, pînă la preluarea lor de către firmele la care erau asigurate. Cornel Căpățînă a afirmat că șeful său direct, generalul Medrea și șeful Inspectoratului General al Poliției, Costică Voicu, au intervenit în favoarea unor traficanți sau beneficiari ai acestui trafic. Colonelul Căpățînă îi acuză pe cei doi de corupție, bazîndu-se pe fapte concrete. În această filieră este implicat și generalul Suceavă, șeful Direcției Vămilor. Colonelul a reușit să penetreze filiera prin doi informatori, membrii rețelei calabreze pe care veneau o parte din autoturisme.

Cînd cercetările se aflau la jumătate, domnul Căpățînă a fost convocat la ministrul de interne, George Ioan Dănescu, pentru a fi trecut în rezervă. Colonelul i-a făcut atunci un raport scris despre ceea ce știa. Cinci zile după predarea raportului, el a fost trecut în rezervă pe motive de sănătate. Apoi a fost arestat, sub acuzația de favorizare a celor doi informatori calabrezi. În fața Comisiei Parlamentare, colonelul Căpățînă spune că a permis unele operațiuni ilegale celor doi, pentru a nu le distruge credibilitatea în "mafie". Acuzatorii, cei incriminați de raportul lui Căpățînă, afirmă că acesta ar fi primit de la calabrezi un lanț de aur și o chiuvetă inox. Președintele Comisiei Parlamentare, Romul Vonica, îl anchetează pe Căpățînă, doar după documentația celor ce-l acuză. Deputatul liberal, Ioan Ghișe, afirmă că nu cunoaște aceste documente, senatorul Romul Vonica nepermițînd celorlalți membri ai comisiei să ia cunoștință de conținutul Raportului **(Luminița BĂCĂRAN)**

Măsuri crîncene pentru stăvilirea inflației

Rata dobînzii bancare a ajuns la 250%

Rata dobînzii de refinanțare acordată băncilor comerciale de către Banca Națională a României a fost stabilită la valoarea de 250 la sută, măsură luată în cursul zilei de marți, 26 octombrie 1993. Această dobîndă se aplică creditelor solicitate de băncile comerciale care nu mai au lichidități și cer împrumuturi din partea B.N.R. peste suma totală de 1200 de miliarde de lei pusă la dispoziție în acest scop. Dobînda obișnuită pentru creditele de refinanțare rămîne în continuare la valoarea de 70 la sută pentru sume care, cumulate, nu depășesc cele 1200 de miliarde lei. În aceste noi condiții, este foarte probabil ca, la creditele acordate de băncile comerciale firmelor, să se aplice dobînzi înrobitoare, care nu pot produce altceva decît o stagnare a investițiilor. Vor putea beneficia de asemenea credite numai societățile comerciale care desfășoară activități cu derulare foarte rapidă și foarte sigure.

Motivația oferită de guvernatorul general al B.N.R., Mugur Isărescu, pentru această nouă dobîndă este următoarea: "Această nouă dobîndă face parte dintr-un pachet de măsuri pentru stăvilirea inflației". **(Alin TOCAN)**

Se apropie punctul final al unui caz care i-a îngrozit pe salariații de la S.C. "PANGRAN"

Astăzi va fi judecat presupusul ucigaș al inginerului Cîrlan

■ **învinuitul afirmă că inginerul Cîrlan i-a fost diriginte și că încă din școala profesională îl jignea și-l asuprea**

Astăzi, la Tribunalul Iași se va judeca un nou termen al procesului intentat lui Mircea Dochița, care a fost acuzat de uciderea inginerului Dumitru Cîrlan de la S.C. PANGRAN S.A. Mircea Dochița lucra la aceeași unitate, ca motostivuitorist. În ziua crimei, Dochița consumase o cantitate însemnată de băuturi alcoolice, iar în urma unei discuții în contradictoriu, și-a lovit una dintre colegele de muncă. Aceasta a anunțat conducerea despre incident, iar inginerul șef Dumitru Cîrlan a venit la fața locului pentru a aplana conflictul. Pentru că a fost trimis acasă, Dochița se pare că i-a aplicat inginerului șef 21 de lovituri cu mînerele unui patent. În urma acestor lovituri, Dumitru Cîrlan a decedat pe loc. Pe data de 29 martie, în aceeași zi, Dochița a fost arestat preventiv. În fața organelor de cercetare a declarat că nu-și mai amintește de loviturile pe care i le-a aplicat victimei. Expertiza psihiatrică a arătat că nu prezintă tulburări psihice. În fața comisiei de expertiză a declarat că inginerul Cîrlan i-a fost diriginte la școala profesională și că încă de atunci îl jignea și-l asuprea. **(Adina SCUTELNICU)**

De la 1 noiembrie se va majora prețul energiei electrice pentru agenții economici

■ ***majorarea propusă de RENEL este de aproximativ 20%***

Datorită depășirii pragului de 1000 lei pentru 1 dolar S.U.A. la cursul de schimb valutar, începînd cu 1 noiembrie, vor fi majorate tarifele practicate de RENEL pentru energia electrică furnizată agenților economici. Majorarea propusă de RENEL este de aproximativ 20 %.

Tot de la 1 noiembrie, contractele de furnizare a energiei electrice încheiate între Filiala Rețele Electrice Iași și consumatori vor fi modificate. În legătură cu aceasta, dl. Ioan Tărăboanță, director tehnic al F.R.E. Iași, ne-a declarat: "Modificările la contractele de furnizare apar ca urmare a aplicării noului Regulament de furnizare a energiei electrice, aprobat de Parlament.

Noul contract va conține prevederi mai drastice privind modul de plată a contravalorii energiei electrice consumate".

O altă clauză a noului contract, defavorabilă agenților economici, este cea referitoare la decuplarea de la rețea. În acest caz, F.R.E. va avea dreptul să recupleze unitatea în cauză în termen de trei zile de la achitarea datoriei. Noi contracte de furnizare a energiei electrice vor fi încheiate, în mod eșalonat, și cu cei aproximativ 250.000 de consumatori casnici din județul Iași. În acest caz, prevederile sînt puțin diferite de cele ale vechilor contracte. **(Costel STROESCU)**

Ieri seară a ars casa din strada Vasile Lupu nr. 32

■ ***în urma acestei tragedii două familii cu copii au rămas fără adăpost***

În seara zilei de 26 octombrie, în str. V. Lupu, la nr. 32, a avut loc un incendiu, provocat de un godin bine încins. Proprietarul provizoriu al acestui imobil este familia Judele, care are un copil de două luni.

În jurul orelor 23,30, familia Stan, care locuiește perete-n perete cu familia Judele, a sesizat focul, anunțînd pompierii, care au intervenit cu maximă operativitate. La intervenția pompierilor militari, focul a fost stins și acoperișul casei distrus. Jeturile de apă s-au infiltrat în podul casei, iar tavanul casei familiei Stan a căzut, provocînd daune. Datorită neglijenței familiei Judele, acum în pragul iernii, două familii, care au copii mici, au de suferit. **(C. PLOP)**

Doi polițiști încalcă grosolan legea

■ *șeful Poliției municipiului refuză categoric să divulge numele acestora*

În urmă cu două săptămîni, cotidianul nostru prezenta cazul minorului Ștefan Cușnir, în vîrstă de 16 ani, care a fost luat cu forța din fața casei de către doi lucrători ai Poliției. Băiatul era bănuit de furtul unei lămpi de semnalizare de la o mașină străină. După ce a fost dus la sediul Poliției, Ștefan susține că a fost bătut și terorizat de unul din cei doi polițiști.

Pînă în momentul de față, Poliția a refuzat categoric să divulge numele celor doi polițiști, deși mama și bunica băiatului au fost în audiență la șeful Poliției municipiului, Mihai Ungureanu. Acuzați de încălcare grosolană a drepturilor fundamentale ale omului, atitudinea și"metodele de lucru" ale celor doi reprezentanți ai legii ar trebui să dea de gîndit conducerii Inspectoratului Județean de Poliție, mai ales că întîmplarea nu este singulară. **(Sorin SIMON)**

ORAȘUL PE O COLOANĂ

■ **Patru profesori de la Universitatea Nebraska au sosit la Iași**

Prefectul Dan Gâlea și profesorii Larry Trussell și Frank Koehler

Un grup de patru profesori ai Universității din Nebraska, statul Omaha, S.U.A., a sosit ieri la Iași. Dr. Larry Trussell, dr. David Ambrose, dr. Walter Bacon și Frank Koehler au fost primiți oficial de prefectul județului Dan Gâlea, vicepreședinții Consiliului Județean, Petru Dascăl și Lucian Flaișer, întrevedere la care a participat o numeroasă asistență. Această vizită marchează, de fapt, cel de-al treilea an de activitate al Centrului de Afaceri Mici Româno-American, organizat în cadrul Facultății de Științe Economice a Universității "Al.I. Cuza". Decanul facultății, dl. Mihai Țarcă, a subliniat: "Acordul de înfrățire între universitățile noastre a fost semnat încă din 1987. Pornind de la acest acord, începînd cu anul 1990, prin Centrul de Afaceri Mici, s-au adus contribuții la dezvoltarea învățămîntului și perfecționarea specialiștilor în domeniul administrației publice". Profesorii americani vor efectua, pe o durată de o săptămînă, un studiu al sistemului administrației publice locale. În perioada 8-10 noiembrie vor fi susținute o serie de conferințe și seminarii. În august 1994 va demara un program de burse acordate de Agenția Americană pentru Informații (USIA) specialiștilor din administrația publică. **(Cristian MEDELEANU)**

■ **Studenții Institutului Teologic Romano-Catolic au sărit în ajutorul profesorului Mihai Drăgan**

"Profesorii de Limba și literatura română din Iași mulțumesc cu emoție și respect pentru promptitudinea și seriozitatea cu care cinci oameni de înalt suflet au răspuns apelului umanitar privitor la dl. prof. univ. Mihai Drăgan. Aceștia au dăruit izvorul de viață care a adus speranța pentru un om deosebit, aflat în primejdie și cumpănă. Întreaga noastră gratitudine se îndreaptă spre: Lengzen Anton, Soare Dominic, Bereș Claudiu, Doboș Fabian, studenți ai Institutului Teologic Romano-Catolic și spre Roca Ernest, elev la Seminarul liceal "Sf. Sava".

Fie ca gestul să devină autentică solidaritate umană și conștiință morală și creștină. Pentru deplina restabilire a profesorului universitar Mihai Drăgan, facem încă un apel umanitar și pentru alți eventuali donatori (AB4-Rh pozitiv)."

O veste tristă pentru studenții ieșeni

Luna aceasta nu se plătesc bursele

În contextul scumpirii tuturor produselor, cînd prețurile practicate de C.F.R.sînt exorbitante, studenții ieșeni nu vor primi luna aceasta burse. Această situație este motivată de faptul că Ministerul Învățămîntului a trimis o precizare la data de 5 octombrie 1993, prin care se cere introducerea unei Declarații de venituri ale părinților, venitul brut realizat netrebuind să depășească 50.000 lei pe membru de familie.

Avînd în vedere situația creată, d-na Elena Mitoșeriu, contabil șef al Universității "Al. I. Cuza", ne-a declarat că dosarele întocmite pentru burse vor trebui refăcute, ceea ce necesită timp, data acordării burselor pe luna octombrie fiind incertă.

Pînă la întocmirea noilor acte și depășirea etapelor birocratice pentru distribuirea burselor, studenții vor fi nevoiți să se înarmeze cu multă răbdare, reducîndu-și substanțial cheltuielile zilnice. Existența lor, și-așa plină de lipsuri, va fi grav afectată de această situație creată, care adaugă încă un punct pe lista nemulțumirilor generale ale studenților. **(Alina ȘTEFAN)**

360.000 dolari pentru SC"NICOLINA"

■ *acești bani vor fi primiți ca urmare a unui contract încheiat cu o firmă din Moscova*

În cursul săptămînii trecute, o delegație a societății comerciale NICOLINA a perfectat, la Moscova, cu firma rusă SOIUZ PROM EXPORT, un contract de colaborare în sistem barter care va aduce în contul unității ieșene, în prima etapă, suma de 360.000 dolari.

Conform informațiilor furnizate de Mihai Tănase, directorul comercial al societății, contractul este realizat prin intermediul a două firme bucureștene. Este vorba de MECANO IMPORT-EXPORT, prin care se va efectua exportul de utilaje terasiere fabricate de Nicolina, și de METAL IMPORT-EXPORT, care va intermedia importul de argilă refractară.

După cum a mai precizat dl. Mihai Tănase, livrările de utilaje terasiere fabricate de Nicolina se vor efectua în mai multe etape, pentru prima dintre acestea producția urmînd să înceapă la 1 noiembrie. **(Mihaela BREZEANU)**

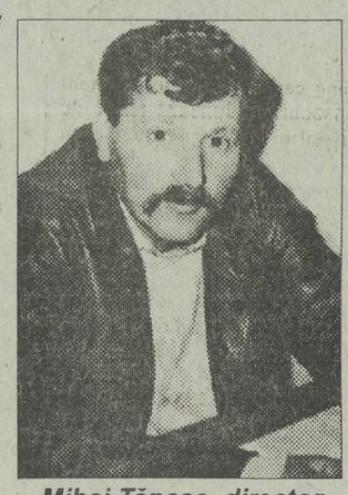

Mihai Tănase, director comercial La SC "Nicolina"

Președintele Tribunalului Militar a fost avansat în grad

Maiorul Costică Panaite, Președintele Tribunalului Militar Iași, a fost avansat, în mod excepțional, cu ocazia Zilei Armatei de pe 25 octombrie, la gradul de locotenent colonel. Propunerea înaintării în grad a fost făcută de Direcția Instanțelor Militare și a fost aprobată de ministrul Apărării Naționale. **(Adina SCUTELNICU)**

Ce se mai întîmplă cu blocurile aflate în construcție

Ion Amihăiesei pare a fi îngrijorat de nefinalizarea blocurilor aflate în construcție

Președintele Consiliului Județean Ion Amihăiesei a convocat ieri o ședință operativă de lucru cu directorii regiilor autonome, ai societăților de construcții din județul Iași, cu reprezentanți ai Primăriei și Consiliului Județean. Au fost discuții aprinse motivate de nefolosirea integrală a fondurilor de investiții alocate acestor regii și societăți pentru anul 1993. Sumele care rămîn necheltuite pînă la sfîrșitul anului trebuie returnate, conform metodologiei, către Bugetul de Stat. Pericolul pierderii acestor fonduri prin neinvestirea lor, suma ridicîndu-se la mai multe sute de milioane de lei, a determinat conducerea Consiliului Județean să ceară ca în maxim 5 zile toate aceste regii și societăți să prezinte propuneri în vederea rezolvării acestei probleme. A fost analizată și situația blocurilor de locuințe aflate în stadiu de finisaj avansat. Prin redistribuirea lucrărilor de finisaj între constructori va fi asigurată terminarea celor 720 de apartamente din județul Iași, pînă la sfîrșitul anului. **(Cristian MEDELEANU)**

Ne așteaptă alte și alte cheltuieli

Se prevede o creștere a fondului de rulment

O problemă pentru bugetul oricărei familii care locuiește la bloc o reprezintă fondul de rulment. Odată cu mărirea cheltuielilor de întreținere au crescut și sumele încasate în acest fond, ajungînd la 15-20 mii lei (în funcție de numărul de camere ale apartamentului), spre deosebire de anul trecut, cînd nu erau mai mari de 600 lei. Încercînd să aflăm părerea unor locatari în ceea ce privește această mărire a fondului de rulment, răspunsurile exprimă aceeași nemulțumire, datorată permanentei lipse de bani.

■ **Cătălin Dorcu (28 ani):** "Domnule, eu fac revoluție! Fond de rulment? Ce-i asta? Pe țiganii care au datorii îi țin în apartamente, nu-i dă nimeni afară și vor să-mi ia mie bani. Nu plătesc nimic. Asta-i bătaie de joc!"

■ **Mărluța Carmen-Daniela (25 ani):** "Mereu ni se cer bani, dar dacă avem și noi o problemă nu ne ascultă nimeni. Eu locuiesc în Aleea Rozelor și terasa de deasupra blocului e spartă, ne curge apa în casă. Nu plătesc nimic pînă nu ne rezolvă și nouă cineva problemele."

Nemulțumirea generală este motivată în primul rînd de sumele mari cerute și în al doilea rînd de faptul că locatarii nu știu exact ce este și pentru ce se plătește acest fond de rulment.

În final, pentru a clarifica problema, ne-am adresat doamnei Carolina Racu, contabil la Administrația de Clădiri, care a declarat: "La asociațiile de locatari, listele de plată se afișează pentru-o lună în urmă; deci, locatarul întîi consumă, apoi plătește. La noi situația e alta; trebuie să plătim facturile pentru fiecare lună în curs. Și pentru aceasta, s-a stabilit acest fond de rulment, care diferă de la o asociație la alta, în funcție de mărimea consumurilor. Sumele sînt atît de mari datorită scumpirii apei, gazului etc. Este posibilă o nouă creștere a fondului de rulment. Dar deocamdată rămîne așa cum e, ar trebui să se încaseze în trei rate și să se restituie locatarului la mutarea din bloc." **(L. GOGĂLNICEANU)**

Mobilier de la
S.C. MOLDOLUX CĂMIN S.R.L.
DISTINCȚIE și CALITATE!
• holuri
• dormitoare
• camere tineret
• bucătării
• dulapuri, recamiere, bufete, vitrine
• canapele, fotolii, canapele colț
• mobilier birotică
• saltele RELAXA
• biblioteci
mobilier export gamă variată
alte produse de mic și mare mobilier
Str. Bucium 25 (vis à vis de Fabrica de Mobilă), fax 127432
orar zilnic 9.00 - 17.00 tel. 13.78.07

BANK COOP
BANKCOOP
S.A. Iași
prin sucursală și filialele din
Pașcani, Hîrlău, Tîrgu Frumos și Țibănești
pune la dispoziția celor interesați, atît persoane fizice cît și persoane juridice,
CERTIFICATE DE DEPOZIT CU CÎȘTIGURI, în valoare de 10.000 lei
Tragerile pentru certificatele cîștigătoare sînt trimestriale, valoarea cîștigului este un autoturism Dacia.

APELAȚI CU ÎNCREDERE
LA SERVICIILE
TAXIURILOR DE STAT,
TAXICOM
Taxiurile noastre pot fi recunoscute cu ușurință datorită casetelor luminoase "MONITORUL" pe care NUMAI NOI le avem.
OFERIM RAPIDITATE, CONFORT ȘI CELE MAI MICI PREȚURI PE KILOMETRU
200 lei/Km - tarif unic (zi, noapte)
tel. 953
sau 146593

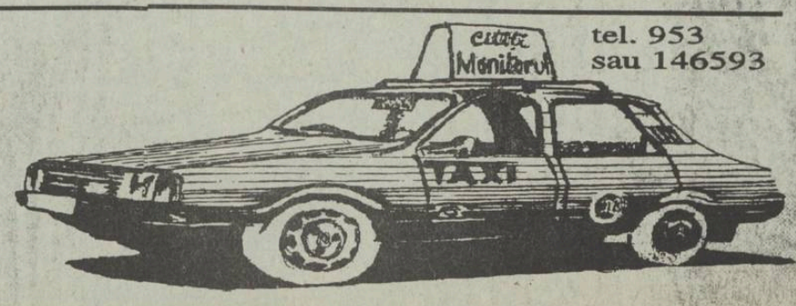

©N-E Advertising 1993

Lipsa de sensibilitate ne poate transforma în ucigaşi

■ cromozomul y la bărbaţi, considerat "ucigaş", s-a dovedit a fi o teorie falsă ■ interzicerea cercetărilor a evitat o periculoasă discriminare de tip genetic

În America anilor '70, un individ a intrat într-un spital unde a masacrat cu rafale de armă automată cinci infirmiere. În Franţa, unul dintre secretarii lui Jean Gabin a ucis cu sînge rece o prostituată în Place Pigale. Acte fără nici o motivaţie, aceste crime au zguduit lumea. Descoperirea cromozomului y suplimentar la cei doi criminali a condus specialiştii criminologi la o concluzie stupefiantă: cei care poartă în materialul lor genetic cromozomul y suplimentar sînt criminali înnăscuţi.

■ Cromozomul ucigaş

Încă din anul 1956 s-a descoperit la indivizi de sex masculin, prezenţa unui cromozom y suplimentar. Printr-o uimitoare coincidenţă, au fost identificaţi în cadrul populaţiilor penale (persoane ce au comis diferite infracţiuni) o serie de indivizi cu acelaşi cromozom y. Înfierbîntaţii savanţi, sub imperiul unei vechi bănuieli, susţinută cu patos şi de către profesorul psihiatru italian Cesare Lombroso, au crezut că au găsit tipul criminalului înnăscut. Anihilarea criminalităţii s-ar fi putut desfăşura după un plan simplu: depistarea purtătorilor de cromozomi y suplimentari, găsirea unor metode de tratament pentru aceşti indivizi.

■ Tipul criminalului înnăscut

S-au declanşat în toată lumea, de către cercetători, studii pentru a stabili criteriile de identificare a criminalului înnăscut. S-au adunat date ştiinţifice şi s-a ajuns la concluzia că morfotipul criminalului este un ins înalt, parţial sau total lipsit de fertilitate, cu un coeficient mintal la limită.

Continuarea cercetărilor a dus curînd la deziluzii; s-a dovedit că subiecţii studiaţi nu au comis, de regulă, omoruri, ci infracţiuni minore. Mai mult, prin extinderea cercetărilor, s-a constatat că frecvenţa cromozomului "ucigaş" este foarte rară la cei presupuşi a întruni criteriile enunţate mai sus.

■ Sistarea cercetărilor

Deoarece aceste investigaţii au fost făcute publice, opinia publică a intervenit vehement pentru stoparea lor, deoarece s-ar fi stigmatizat oameni perfect adaptaţi vieţii sociale, care, din nefericire, ar fi posedat cromozomul anatematic. În S.U.A., Franţa, Anglia şi în alte ţări s-au adoptat moratorii prin care, în numele bioeticii, s-au interzis studiile privind etichetările genetice ale unor fiinţe umane.

■ La Iaşi a fost găsit pentru prima dată în ţară cromozomul y suplimentar

Dl. profesor dr. Gheorghe Scripcaru, directorul Institutului de Medicină Legală din Iaşi, cu care am purtat această interesantă discuţie, s-a implicat împreună cu un grup de colaboratori în verificarea acestei teorii. Pentru prima oară în ţară, ei au semnalat la un pacient din Iaşi prezenţa acestui cromozom, însă persoana în cauză nu prezenta deviaţii comportamentale majore.

Domnia sa consideră, în urma unei vaste experienţe de studiere a devianţei, efectuată asupra unor copii ce au fost observaţi de la vîrstă fragedă pînă la maturitate, că teoria genetică de motivare a crimei sau a violenţei este incompletă şi falsă. "Cauza principală a devianţei nu aparţine exclusiv eredităţii. În ştiinţă se spune că ereditatea este doar "foaia de drum". Pe parcursul vieţii, omul acumulează factori de o mare complexitate care îi determină sau nu adaptarea socială".

■ "Dacă pînă la 6 luni un copil nu simte căldura mamei, el poate ucide mai tîrziu cu sînge rece"

Bowlby şi Spitz, doi cercetători britanici, au demonstrat în timpul bombardării Londrei că acei copii sugari care simţeau răsuflarea sau transpiraţia mamei nu manifestau teamă. În schimb, cei care se aflau în casele de copii intrau într-o panică teribilă.

"Cheia adaptării sociale - ne-a precizat profesorul Scripcaru - este sensibilitatea. Din experienţa noastră de o viaţă, putem afirma cu răspundere acest lucru şi putem să-i caracterizăm pe cei care comit frecvent infracţiuni. Fără a intra în păcatul altora de a încerca să creăm un tip anume, putem spune despre infractorii majori că posedă următoarele trăsături: sînt insensibili la durerea semenilor, nu au empatie, adică nu se pot plasa în situaţia celor pe care îi agresează, sînt egofili, fiind interesaţi exclusiv de propria persoană, şi impulsivi, lipsiţi de compasiune, milă sau afecţiune".

Există, aşadar, ceva mult mai cumplit decît cromozomul y suplimentar - lipsa de sensibilitate. **(Silviu LABEŞ)**

TELEX COTIDIAN

■ **IAŞI. Va avea loc Conferinţa Rectorilor din România, la care va participa şi dl. prof. dr. Emil Constantinescu.**

■ **IAŞI. Se preconizează o majorare a preţului la energia electrică, pentru agenţii economici, de 20%.**

■ **BUCUREŞTI. Unele bănci au renunţat la acordarea de credite din lipsă de lichidităţi.**

■ **BUCUREŞTI. La Seminarul Internaţional cu tema: "Metode europene ale pluralismului şcolar", s-a discutat posibilitatea dezvoltării unor proiecte pilot în şcoli din România, care să încerce aplicarea unor concepte alternative de educaţie precum Waldorf, Montessori, Herman-Lietz.**

■ **FRANŢA. Populaţia a atins cifra de 57 milioane persoane. Se presupune că numărul celor născuţi în Franţa este de 5 milioane, iar 1 milion sînt imigranţi ilegali.**

■ **Copii de 10 ani s-au înscris în clasa I. Elevii neşcolarizaţi au început să frecventeze cursurile, de cînd plata alocaţiei pentru copii se face prin şcoli.**

■ **IAŞI. Donatorii de sînge se bucură de noi facilităţi: o masă gratuită, un bon de alimente şi 2 zile libere.**

■ **IAŞI. Spitalul Clinic de Obstetrică şi Ginecologie şi Clinica a IV-a Obstetrică şi Ginecologie U.M.F. Iaşi, anunţă deschiderea manifestării "Zilele medicale V. Dobrovici", cu tema: Factori de risc, diagnostic şi tratament în cancerul glandei mamare.**

■ **IAŞI. S.C. "Pangran" S.A. îşi va deschide o nouă secţie în cartierul Păcurari.**

EVENIMENTELE DE MÎINE

■ **IAŞI. La Universitatea Tehnică "Gh. Asachi", din Iaşi, se va deschide cel de al 4-lea Simpozion Internaţional de Automatică şi Calculatoare.**

■ **BUCUREŞTI. Nu vor creşte încă dobînzile la creditele comerciale.**

Donatorii de sînge vor primi două zile libere de la locul de muncă

■ li se vor acorda şi un bon de masă în valoare de 1250 lei, precum şi un bon valoric de 2050 lei pentru produse alimentare

Ministerul Sănătăţii a făcut noi precizări privind drepturile donatorilor onorifici de sînge. Astfel, la fiecare donare de sînge, acestora li se acordă un bon de masă, în valoare de 1250 lei şi un bon valoric, de 2500 lei, pentru produse alimentare. Salariaţii beneficiază de două zile libere de la locul de muncă, din care, una în ziua donării. În ce priveşte elevii şi studenţii, aceştia sînt scutiţi de a frecventa orele de curs, timp de două zile consecutive. Donatorii de sînge care au cel puţin cinci donări în ultimii cinci ani, au dreptul la asistenţă medicală cu prioritate, medicamente, materiale sanitare şi de întreţinere în mod gratuit. Aceste facilităţi sînt valabile în condiţii de spital, precum şi în tratamentul ambulatoriu, dar numai în unităţile sanitare publice. Referitor la persoanele care depăşesc 15 donări în ultimii cinci ani, aceştia beneficiază, în plus, de prioritate la obţinerea biletelor de odihnă şi tratament şi reducerea cu 50% a costurilor acestora. O specificaţie în plus pentru acele persoane care, pe durata a doi ani consecutivi, donează sînge de cel puţin cinci ori. Aceştia, la fiecare a cincea donare, primesc un bon valoric de 10.400 lei.

De asemenea, Ministerul Sănătăţii este dispus să aloce circa patru miliarde lei pentru testarea donatorilor, în ce priveşte depistarea virusului hepatic C. După cum s-a constatat, riscul de contactare a acestui virus prin transfuzii sau injecţii, este foarte mare. **(Mihaela CĂNĂNĂU)**

Cursul de schimb valutar

Pentru data de 28.10.1993, cursurile de schimb ale principalelor valute sînt următoarele:

1 dolar SUA (USD) - 1036,00 lei
1 liră sterlină (GBP) - 1535,71 lei
1 schilling austriac (ATS) - 87,85 lei
1 franc francez (FRF) - 177,26 lei
1 marcă germană (DEM) - 618,05 lei

Volumul tranzacţiilor încheiate a fost de 3.742.671,67 USD.

Astăzi şi mîine, la Universitatea ieşeană

Conferinţa Naţională a Rectorilor ne va spune cum stăm cu reforma învăţămîntului

Astăzi, în Sala Senatului Universităţii "Al. I. Cuza" din Iaşi, începe Conferinţa Naţională a Rectorilor. În prima zi a lucrărilor vor fi abordate: stadiul reformei învăţămîntului, principii pentru o strategie a dezvoltării universităţii româneşti, criteriile de distribuire a fondurilor băneşti - lei şi valută forte - pentru anul universitar 1993-1994, realizarea contractelor de cercetare.

În a doua zi a Conferinţei va avea loc o sesiune comună a Consiliului Rectorilor din România şi Consiliului Rectorilor din Republica Moldova. Vineri, 29 octombrie, la ora 12, va avea loc festivitatea de decernare a titlului de Doctor Honoris Causa al Universităţii "Al.I. Cuza" domnului prof. dr. D. Matcaş - ministru al Ştiinţei şi Învăţămîntului din Republica Moldova.

■ "Nu se poate să cîştigăm valută care să se dea în altă parte" declară rectorul UMF Iaşi, Carol Stanciu

Referindu-se la această Conferinţă, rectorul Universităţii de Medicină şi Farmacie, prof.dr. Carol Stanciu, a precizat că va cere respectarea Hotărîrii Guvernului nr. 41 prin care două treimi din fondul valutar realizat trebuie să revină U.M.F.: "Pînă acum s-a dat 28-30% din valuta realizată, în loc de 75%. Cadrele didactice fac un efort prea mare şi avem nevoie de echipament la zi, echipament care se cumpără pe valută. Nu se poate ca ceea ce cîştigăm noi să se ia şi să se dea în altă parte". De asemenea, rectorul U.M.F. va propune din nou ca administraţia căminelor să fie unică pe centru universitar, să nu mai fie nevoie ca rectorii şi decanii să se ocupe de cazarea studenţilor.

■ "Singurul intelectual care produce direct este inginerul" declară rectorul Politehnicii, Vitalie Belousov

- Domnule rector, care este principala problemă pe care o veţi pune în discuţie la Conferinţa Naţională a Rectorilor?

- Principala problemă este cea a opririi descurajării Institutelor Politehnice din întreaga ţară, descurajare care se face atît prin unele mijloace mass-media, cît şi prin anumite presiuni din partea altor institute de învăţămînt superior.

- Vă referiţi la cedarea unor spaţii către Universitatea "Al.I. Cuza"?

- Spaţiile respective au fost cedate conform unor înţelegeri, însă există presiuni pentru a ceda şi alte spaţii în care instituţia noastră îşi desfăşoară activitatea. Un astfel de spaţiu este corpul C, - aici avem o tipografie, o editură, un club sportiv, precum şi o secţie de utilaje de construcţii. Atîta timp cît eu voi fi rector, nu vom ceda corpul C. Dacă vom fi forţaţi să îl cedăm, eu demisionez.

- Referitor la soarta inginerilor - în prezent, nu prea îşi găsesc locuri de muncă în industrie - nu vi se pare firesc faptul că tinerii nu mai sînt atraşi de Politehnică?

- Chiar dacă nu îşi găseşte un loc de muncă, în prezent, în industrie, inginerul este un om bine pregătit, care se descurcă foarte bine în toate domeniile; inginerii sînt buni întreprinzători particulari, cu spirit practic; unii lucrează în mass-media sau în administraţie, cu rezultate excelente; oricum, în scurt timp va fi din nou nevoie de ingineri şi în industrie. Inginerul român este recunoscut pe plan mondial şi cel mai important este că singurul intelectual care produce direct este inginerul, deci inginerii stau la baza bunăstării materiale.

- S-a vorbit mult despre supradimensionarea învăţămîntului tehnic. Care este opinia dumneavoastră în legătură cu această problemă?

- Nu există nici un fel de supradimensionare a învăţămîntului tehnic. Dimpotrivă, există o subdimensionare, raportat la ţările occidentale: în Germania, de pildă, sînt două milioane de studenţi, din care 25% în învăţămîntul tehnic, ceea ce înseamnă jumătate de milion de studenţi în învăţămîntul tehnic german. Avînd în vedere raportul dintre populaţia totală a ţării şi numărul de studenţi, dacă ar fi să păstrăm raportul, la noi în ţară ar trebui să existe 150.000 de studenţi în învăţămîntul superior tehnic, dar nu sînt decît 75.000. Este drept, în domeniile umanist şi medical, subdimensionarea este şi mai puternică. Oricum, ar fi o aberaţie să se dezvolte numai învăţămîntul umanist, fără a se dezvolta şi cel tehnic. **(Cristina LECA; Dan FODOR)**

La UMF Iaşi

Protest împotriva examenului de stat

Studenţii medicinişti sînt hotărîţi să parcurgă toate formele de protest, pînă la grevă, dacă se va introduce noua modalitate de susţinere a examenului de stat. Studenţii sînt nemulţumiţi de faptul că nu au fost informaţi de existenţa unei hotărîri în acest sens, care a fost transmisă către U.M.F. Iaşi, odată cu planul de învăţămînt pentru anul 1993-1994 vizat de Ovidiu Ianculescu, director general al Direcţiei Învăţămîntului din cadrul Ministerului Învăţămîntului, încă din data de 10 iunie 1993. Cu toate acestea, nici pînă în data de 27 octombrie, conducerea U.M.F. nu poate oferi informaţii referitoare la data examenului, modul de desfăşurare, bibliografia şi finalitatea acestui examen. De asemenea, studenţii străini invocă, pe lîngă aceste motive, existenţa unui examen de atestare pe care trebuie să îl susţină în ţara lor. După cum se arată în comunicatul primit de la Societatea Studenţilor Medicinişti, "considerăm că introducerea acestui examen în forma propusă de Ministerul Învăţămîntului este prematură, total inadecvată în stadiul actual şi s-ar răsfrînge negativ asupra adevăratei noastre pregătiri profesionale".

Ieri, reprezentanţii studenţilor au cerut discutarea acestei probleme în şedinţa Biroului Senatului. După multe insistenţe, au fost primiţi pentru cîteva minute. După ce li s-a explicat că este nevoie de un examen serios la sfîrşitul facultăţii, totuşi rectorul U.M.F., prof. dr. Carol Stanciu, a promis că va prezenta, la Conferinţa Naţională a Rectorilor, poziţia studenţilor şi va încerca rezolvarea situaţiei. **(Cristina LECA)**

De astăzi la Iaşi

Conferinţa Naţională de Filologie

Astăzi şi mîine, în amfiteatrele universităţii ieşene va avea loc ediţia a III-a a Conferinţei Naţionale de Filologie "Limba română azi".

Conferinţa este organizată de Societatea de Ştiinţe Filologice din România şi Departamentul Limbilor, din cadrul guvernului Republicii Moldova, în colaborare cu Facultatea de Litere a Universităţii din Iaşi şi Facultatea de Filologie a Universităţii din Chişinău.

Cu acest prilej, în Aula Universităţii "Al.I.Cuza" va avea loc şi conferinţa cu tema "Unitatea lingvistică - Unitate naţională".

La aceste manifestări vor participa specialişti de marcă ai ştiinţelor filologice, reprezentînd centre universitare din România şi Republica Moldova. **(Svetlana TĂNASĂ)**

Venitul unui medic poate fi de trei ori mai mare decît salariul naţional brut pe economie

În cadrul proiectului de reformă sanitară din România au fost stabilite noile condiţii de salarizare a medicilor. Astfel, salariul de bază al acestora va fi stabilit de la o zonă la alta, în funcţie de responsabilităţi, de serviciile acordate şi de vechime. În aceste condiţii, venitul unui medic poate ajunge la o sumă reprezentînd, în medie, de trei ori salariul naţional brut mediu pe economie. Această nouă salarizare intenţionează să stopeze fenomenul de condiţionare a actului medical de către doctori. În acelaşi proiect se menţionează că medicii care lucrează în spitale particulare vor fi remuneraţi din tarifele plătite de pacienţi direct sau prin asigurări private. De asemenea, medicii pot să primească şi alte stimulente financiare pentru activitatea de cercetare sau învăţămînt, acolo unde este cazul.

Acest mod de salarizare este valabil numai pentru medicii care lucrează în spitale. Pentru medicii care lucrează în policlinici şi dispensare, salariul va fi fixat în funcţie de numărul de pacienţi înregistraţi pe listele lor. **(Mihaela CĂNĂNĂU)**

S.C.
PoviCom
S.R.L. Iaşi

vinde din stoc

HÎRTIE XEROX

Copy paper Rank Xerox
import Belgia

112522
177076

Agenţia de Turism NET

organizează o **excursie studenţească la Borsec,** în perioada 29 - 31 octombrie '93

- transport autocar
- cazare vile II
- blaţiştii sînt admişi numai în braţe
Cost 7.000 lei/titular

Informaţii şi înscrieri:
- T17 - cam. 727, orele 18.00-21.30;
- Ag. Turism NET (Casa Modei - Mezanin), orele 9.15-17.00.

DIESEL
S.C. ROMCRISS S.R.L.
Str. Han Tatar nr.8, tel 17.42.14
începînd cu 25.10.1993
vă oferim jachete şi blue-jeans ITALIA
marca DIESEL & FRONTI
DIESEL ONLY THE BRAVE DIESEL

România rămîne poarta Europei şi pentru traficanţii de stupefiante

■ *însă cele mai mari capturi de droguri le fac vameşii bulgari şi cei maghiari*

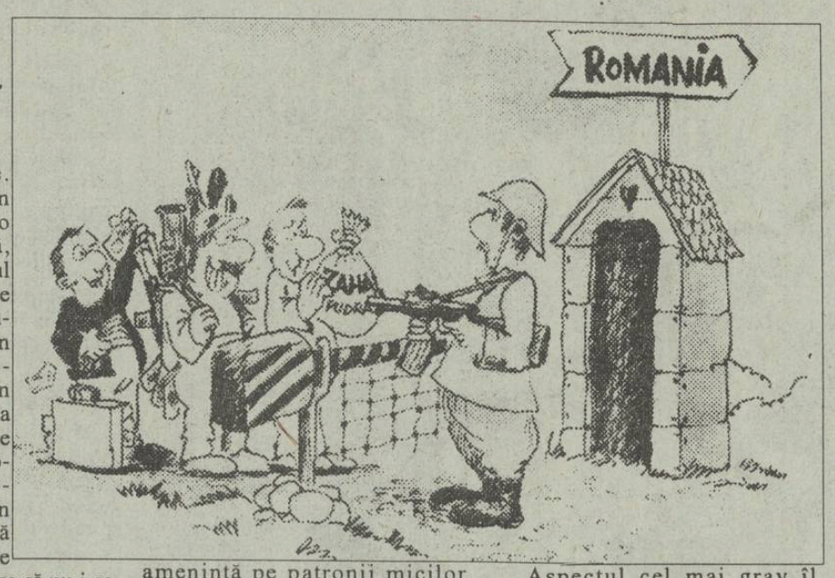

Criminalitatea sporeşte în Europa răsăriteană şi în fostele republici sovietice, ţinînd seama că traficanţii de droguri şi hoţii de automobile profită de deschiderea frontierelor şi de resursele insuficiente ale poliţiilor locale spre a comite ilegalităţi flagrante. Un raport recent al Pieţei Comune apreciază că 80% din toate drogurile provenite din Asia, destinate Occidentului, trec prin Europa Centrală şi de Est. Interpolul a comunicat luna aceasta că numărul bandelor organizate operînd traficul de arme, furtul de maşini şi spălarea banilor a crescut dramatic în ultimii trei ani.

Mafia rusă este acuzată de a fi acaparat reţelele crimei organizate şi prostituţiei din întreaga zonă est-europeană. În paralel, au sporit delictele individuale, jafurile, atacurile armate, furturile şi banditismul. O telegramă recentă de presă semnalează în România atacuri şi jafuri teroriste asupra automobilelor străine. Procedeul constă în blocarea şoselei cu o barieră improvizată, după care automobilul oprit este jefuit de către bandiţi ce comunică între ei prin aparate de emisie-recepţie portabile. Un ziar românesc relata despre un alt tip de incident, în care proprietarului automobilului i s-a scris un bilet cerîndu-i-se să lase un plic cu o mare sumă de bani dacă vrea să nu i se incendieze maşina. Respectivul s-a adresat Poliţiei, care a marcat banii cu o substanţă chimică invizibilă. S-a stabilit ulterior că autoarea şantajului era o femeie din Republica Moldova, care locuia ilegal în România. Poliţia românească a confirmat că mulţi gangsteri ce se ocupă cu extorcarea banilor în Capitală sînt delincvenţi basarabeni.

În Bulgaria, bande înarmate îi ameninţă pe patronii micilor magazine şi restaurante particulare că le devastează localurile dacă nu plătesc bani de protecţie.

De asemeni, la Praga, numai în luna august a anului curent, au fost peste 54.000 de delicte, în timp ce în tot anul 1989 s-au semnalat 37.000 . În ultimii ani s-au înmulţit îndeosebi furturile de automobile. Proprietarii restaurantelor şi magazinelor pragheze plătesc "taxe de protecţie" mafiilor locale pînă a 2000 de dolari pe lună.

Ungaria manifestă recent o tendinţă de excese în privinţa crimelor. Poliţia naţională a constatat că, în primele 6 luni ale acestui an, crimele au scăzut faţă de perioada similară a anului tecut. În schimb au sporit enorm furturile de automobile, comerţul cu arme şi droguri. Şeful unei secţii anti-furt a comunicat că, în vara trecută, s-au furat pînă la 200 de automobile pe zi la Budapesta. Chiar în prezent, numărul maşinilor furate zilnic se ridică la cca 40.

Aspectul cel mai grav îl prezintă traficul de droguri provenite în mare parte din Turcia, tecute prin Bulgaria şi România, spre a ajunge în Vest. Alte rute ale cocainei trec prin Polonia şi Cehia, către Germania. În alte cazuri, cocaina este îmbarcată în Columbia, pe vagoane cu destinaţia Polonia, spre a ajunge în Occidentul european. Spre deosebire de legile din sud-estul asiatic, în ţările est-europene, traficanţii de stupefiante nu riscă pedeapsa cu moartea. În schimb, cîştigă sume uriaşe din acest riscant comerţ. Recent, la graniţa maghiară a fost descoperit un transport de 52 kg heroină, valorînd între 15 şi 20 mii de dolari. Transportul a fost ascuns în anvelope.

Să mai adăugăm că Interpolul a adus laude vameşilor bulgari pentru vigilenţa lor în detectarea stupefiantelor aduse din Turcia. Pînă la sfîrşitul lunii septembrie, aceştia au confiscat circa 650 kg de heroină transportată din Turcia. **(RFE/RL)**

Execuţia Bugetului de stat pînă la 30 septembrie

■ Preşedinţia a cheltuit 1,2 miliarde lei, Executivul 65,8 miliarde lei, iar Legislativul 6,1 miliarde lei

Conform situaţiei execuţiei Bugetului de stat pînă la data de 30 septembrie, rezultă că ponderea veniturilor bugetare a continuat să o reprezinte impozitul pe salarii, urmat de impozitul pe circulaţia mărfurilor. Se perpetuează astfel situaţia existentă anul trecut, veniturile statului fiind asigurate prin metode nestimulative. În privinţa cheltuielilor, un volum important îl deţin "acţiunile economice", în spatele acestui titlu de rubrică ascunzîndu-se subvenţiile, inclusiv cele pentru susţinerea unor domenii de activitate fără nici o perspectivă de redresare. Astfel, impozitul pe salarii a reprezentat cca 35,17% din veniturile de pînă la 30 septembrie, impozitul pe circulaţia mărfurilor (şi TVA după intrarea în vigoare) a reprezentat cca 37%, în timp ce impozitul pe profit are doar o pondere de cca 18% în structura veniturilor Bugetului statului. În ceea ce priveşte cheltuielile bugetare, cca 1000 miliarde lei reprezintă "activităţile economice" (cca 40%). Preşedinţia a cheltuit pînă la 30 septembrie 1,273 miliarde lei. Executivul a cheltuit 65,834 miliarde lei, Legislativul 6,1 miliarde lei, autoritatea judecătorească 14,273 miliarde lei.

Teodor Meleşcanu va participa la reuniunea miniştrilor de externe din ţările Consiliului Europei

■ subiectul principal de discuţii îl constituie efectele Declaraţiei Drepturilor Omului

Purtătorul de cuvînt al M.A.E., Dan Mircea Geoană, a anunţat ieri, 27 octombrie, participarea şefului diplomaţiei româneşti, dl. Teodor Meleşcanu, la cea de-a 23-a Reuniune Ministerială de la Strasbourg, ce va avea loc pe 4 noiembrie a.c. Prezenţa d-lui Meleşcanu la lucrările Consiliului Europei este prima de acest fel de la admiterea României în acest organism european. Lucrările Reuniunii Ministeriale se vor concentra asupra efectelor Declaraţiei asupra Drepturilor Omului de la Viena, întrunire care s-a bucurat şi de prezenţa preşedintelui Ion Iliescu, ca şi asupra procesului de transformare a Curţii Europene într-o curte publică. Cu acelaşi prilej vor fi analizate ecourile Declaraţiilor precedente ale Consiliului Europei în privinţa drepturilor omului, a xenofobiei, rasismului şi, nu în ultimul rînd, a relaţiilor Consiliului Europei cu C.S.C.E. Partea operaţională a lucrărilor va cuprinde, spre finalul acestora, analiza cererilor de admitere a celorlalte ţări aspirante la statutul de membru cu drepturi depline în Consiliul Europei. Participarea românească la Strasbourg va da prilejul şi unui moment festiv: ridicarea, în orele dimineţii de 4 noiembrie, a drapelului românesc pe clădirea Consiliului Europei. **(Mediafax)**

PDAR nu va fuziona cu PUNR

■ cel puţin aşa afirmă Constantin Cărbunaru, prim vice-preşedinte al PDAR

P.D.A.R. nu va fuziona cu P.U.N.R., în ciuda dorinţei acestuia din urmă. Constantin Cărbunaru, prim-vicepreşedinte al P.D.A.R., a declarat: "Din respect pentru identitatea noastră, dar şi din dorinţa de a nu ne izola politic, ne pronunţăm pentru o alianţă solidă, între noi şi P.U.N.R. Nu sîntem pentru fuzţiune, fiindcă fiecare partid trebuie să aibă existenţa sa. Ce dezastru ar fi pentru ambele partide să constatăm peste o lună că fuziunea a fost un fiasco total!"

MONITORUL EXTERN

■ Preşedintele Walesa a confirmat noul guvern

Preşedintele polonez, Lech Walesa, a confirmat marţi noul guvern al acestei ţări, format de o coaliţie a două partide de stînga: Uniunea Stîngii Democratice (S.L.D., ex-comunist) şi Partidul Ţărănesc (P.S.L.). Astfel, noul premier este Waldemar Pawlak, 34 ani, liderul P.S.L. Potrivit FRANCE PRESSE, trei dintre ministerele cheie - Externe, Apărare, Interne - au fost încredinţate unor apropiaţi ai preşedinţiei. Deţinătorii acestor portofolii sînt Andrzej Olechowski, Piotr Kolodziejczyk şi, respectiv, Andrzej Milczanowski. Într-un discurs rostit înainte de confirmarea noului executiv, Walesa a cerut miniştrilor "să nu nege realizările celor patru ani" scurşi de la căderea comunismului. "Predecesorii voştri au făcut ce a fost mai greu", a mai adăugat preşedintele polonez.

■ Guvernul a cerut Curţii Supreme să suspende interdicţia de discriminare sexuală în armată

Guvernul american a cerut marţi Curţii Supreme să suspende intrarea în vigoare a unei hotărîri judecătoreşti care interzice discriminările împotriva homosexualilor la recrutarea în armata americană, informează FRANCE PRESSE. Recursul înaintat de Departamentul Justiţiei al Statelor Unite, odată acceptat, va permite secretarului de stat al Apărării, Les Aspin, să pună în aplicare politica preşedintelui Bill Clinton, care prevede eliminarea întrebărilor privind înclinaţiile sexuale din chestionarul de recrutare, dar şi interdicţia de înrolare aplicată homosexualilor declaraţi. La 30 septembrie, un judecător din Los Angeles a declarat drept neconstituţională interdicţia de recrutare a homosexualilor în armata americană, hotărîre confirmată şi de o curte de apel federală din California. Departamentul Justiţiei consideră însă, în recursul declarat Curţii Supreme, că judecătorul din Los Angeles "s-a înşelat" în aprecierea unor chestiuni "de maximă importanţă".

■ Succesiunea la conducere este cauza căderii comunismului

Coreea de Nord, unde fiul preşedintelui Kim Ir Sen îi va urma tatălui său la conducere, consideră că socialismul a avut de suferit în unele ţări din cauză că nu a fost rezolvată problema succesiunii - transmite agenţia Associated Press. Fiul lui Kim Ir Sen (81 de ani), Kim Jong Il, în vîrstă de 51 de ani, a preluat multe din responsabilităţile zilnice ale tatălui său, punînd astfel bazele primei succesiuni tată-fiu din lumea comunistă.

■ Pilotul avionului care a aterizat în Piaţa Roşie a revenit în închisoare

Mathias Rust, în vîrstă de 25 de ani, autorul spectaculoasei aterizări în Piaţa Roşie, în 1987, pus în libertate din eroare duminică din închisoarea Neuv Centef, din apropiere de Kiel, a revenit de bună voie în celula sa marţi seara, relatează agenţia France Presse. În cursul zilei, directorul adjunct al penitenciarului i-a telefonat tînărului, cerîndu-i scuze pentru proasta coordonare a serviciilor judiciare. Acum o lună, tribunalul din Kiel a hotărît punerea lui în libertate, dar parchetul din Hamburg a făcut imediat apel.

■ În Gruzia,trupele ruse au trecut de partea lui Eduard Şevardnadze

Militarii ruşi au capturat deja cîtiva luptători rebeli, care îl susţin pe Gamsahurdia

Armata guvernamentală gruzină a obţinut asistenţă militară din partea Rusiei. Ştirea a fost anunţată de oficialităţile gruzine, de diplomaţi de la Tbilisi şi de comandanţi de pe fronturile din vestul Gruziei. Potrivit corespondenţilor occidentali, Gruzia a primit echipament militar ultramodern dat fiind că preşedintele Parlamentului gruzin, Eduard Şevardnadze, a acceptat ca ţara să se alăture Comunităţii Statelor Independente. Ofensiva armatei gruzine din vestul ţării a fost planificată şi coordonată de consilieri ruşi, iar unităţi militare ruse s-au alăturat în mai multe rînduri trupelor guvernamentale în ciocniri cu forţele rebele, sprijinitoare ale fostului preşedinte Zviad Gamsahurdia. Armatei gruzine i-au fost puse la dispoziţie tancuri şi piese de artilerie, precum şi personal tehnic, capabil să mînuiască acest echipament. S-a precizat că, în afară de ruşi, gruzinii sînt ajutaţi şi de ucraineni şi de armeni. Totuşi, înaintarea forţelor guvernamentale în vestul Gruziei a fost oprită de mine terestre.

■ Greva lucrătorilor de pe aeroporturile franceze continuă

Personalul de la sol, al Companiei aviatice AIR FRANCE, a votat pentru continuarea grevei care durează de 9 zile, ignorînd chemarea unuia dintre principalele sindicate de a se întoarce la lucru. Greviştii au convenit, totuşi, că vor reduce amploarea grevei, oprind lucrul ieri doar pentru 55 de minute. Ei doresc garanţii scrise că AIR FRANCE a renunţat la planurile de reducere a costurilor, prin scăderea numărului locurilor de muncă, în ciuda anunţului Guvernului francez de retragere a planului de restructurare. Acţiunea grevistă a provocat grave dereglări în traficul aerian internaţional în Franţa.

Urmele atrocităţilor săvîrşite în Bosnia-Herţegovina continuă să şocheze întreaga lume

■ cu două zile în urmă croaţii bosniaci au ras de pe faţa pămîntului un sat întreg ■ au fost împuşcaţi sau arşi de vii 180 de oameni ■

Forţele Naţiunilor Unite din Bosnia Centrală au oferit detalii despre noi atrocităţi comise de soldaţi croaţi împotriva locuitorilor musulmani ai satului Stupnido. Marţi, militarii FORPRONU au obţinut dreptul de acces în satul care se află în zona controlată de croaţi. Un purtător de cuvînt al ONU a declarat ieri că cel puţin 15 persoane au fost împuşcate sau arse. Doar 80 din cei 250 de locuitori ai satului Stupnido au putut scăpa, restul oamenilor neputînd fi găsiţi pînă în prezent. Forţele britanice din cadrul Naţiunilor Unite au fost desfăşurate în sat pentru a-i sprijini pe cei 50 de soldaţi suedezi sosiţi marţi. Naţiunile Unite afimă că suedezii au fost deseori ameninţaţi de liderii miliţiei croate.

Corespondentul revistei "Times", citat de BBC, relatează că nu există urme de lupte. Din cele 50 de gospodării au rămas doar fundaţii, după ce fuseseră aruncate în aer şi incendiate. Vaci şi oi rătăceau dezorientate printre ruine. În colţul unui grajd, ţinîndu-se de mîini şi aruncate una peste alta, trei femei musulmane păreau a cere îndurare. Una, cu capul dat pe spate, avea gîtul tăiat. Celelalte două fuseseră împuşcate în faţă. Nu va fi posibilă niciodată stabilirea numărului de morţi de la Stupnido. Cei care s-au refugiat în pădure au povestit cum croaţii bosniaci azvîrleau cadavrele în casele incendiate. Majoritatea sînt acum doar un amestec de cenuşă şi oase înghemate prin mormanele de moloz.

În urma măcelului de la Stupnido, va fi greu pentru comandanţii musulmani să-şi înfrîneze oamenii. Dacă ei nu reuşesc, după cum remarca un ofiţer croat, va fi mai bine pentru aceştia să se facă frate cu dracul, dacă un asemenea tîrg al croaţilor cu sîrbii nu a fost cumva deja încheiat.

Un grav atentat într-un hotel luxos din Cairo

■ *patru persoane au fost ucise şi alte şase sînt rănite*

Un bărbat a deschis focul asupra unui grup de turişti străini într-un hotel de lux din centrul oraşului Cairo, ucigînd cel puţin 3 persoane şi rănind alte 7. Se relatează că doi dintre cei ucişi ar fi turişti americani, iar cel de-al treilea, un profesor din Franţa. Ulterior, a patra persoană, un italian - a decedat în urma rănilor primite. Atentatorul şi încă două persoane au fost arestate. Unele persoane din hotel au relatat că asasinul a strigat lozinci islamice înainte de a deschide focul. Nu este clar dacă atacul face parte din campania extremiştilor islamici împotriva turiştilor străini din Egipt, dar incidentul este cel mai serios de la începutul acestei campanii, în urmă cu un an.

La alegerile din decembrie

Doar 56,8% dintre moscoviţi vor merge la urne

■ favorit este partidul lui Egor Gaidar

Doar 56,8 % din electoratul Moscovei are intenţia de a participa la alegerile legislative din 12 decembrie a.c., indică rezultatele unui sondaj al institutului GFK Moscova, filială a institutului vienez Fessel & GFK. Rezultatele au fost publicate de ziarul austriac "Die Presse" şi reluate de France Presse. Restul de 26,1 % dintre cei 1000 de cetăţeni chestionaţi telefonic au declarat că nu se vor prezenta la urne, iar 17,1 % sînt indecişi, 36,2 % nu s-au decis asupra partidului pe care îl vor vota. Partidul lui Egor Gaidar, "Opţiunea Rusiei", se află în fruntea listei preferinţelor, cu 16,6 %, urmat de "Partidul Unităţii şi Conducerii Ruse", condus de Serghei Sahrai, cu 7 % şi "Mişcarea pentru Reforme Democratice" al lui Valeri Popov, cu 3,9 %. Partidul Comunist al Rusiei, avîndu-l ca lider pe Ghenadi Ziuganov, a obţinut 1,2 %. **(Mediafax)**

CAFEAUA DE DIMINEAȚĂ

În Moldova, toamnele sînt ale lui Sadoveanu

Aurel LEON

"Mata ești atît de obsedat de conu Mihai, încît îl vezi în toate!" mi-a atras odată atenția delicata doamnă Lily Teodoreanu, subliniindu-și remarca cu un gest strengăresc al degetului, ca să o iau drept o glumă.

De fapt avea dreptate. Ne aflăm în cunoscuta casă cu turn pătrat de la Copou, cu prilejul unei festivități sadoveniene. Vorbind, m-am ambalat să combat presupunerea unora că Sadoveanu a fost un egoist, avid de bani, de onoruri și să demonstrez că s-a condus de acea discreție pe care o recomanda ca, atunci cînd ajuți pe cineva, să o faci fără a-l umili. Printre altele am utilizat cazul lui George Lesnea. Or, duduia Lily mi-a atras atenția că trebuie să recunosc că Lesnea a fost angajat la biblioteca baroului avocaților de Ionel, e drept, în urma unui cuvînt al lui conu Mihai. Așa era.

Acum, cînd retrăiesc scena de atunci cu duduia Lily împungîndumă cu degetul ei delicat pe care purta un ineluș cu un strop de cer senin, îmi amintesc că Ionel, deși era enorm de ocupat, supraveghea lecturile lui Lesnea, anume plasat într-un post în care să nu facă altceva decît să citească. În special, conu Mihai urmărea ca Lesnea să primească o cultură generală, îndeosebi din cea apuseană, presupunînd că pe ruși, cît de cît, i-a citit. Drept care, Ionel îi depunea sub nas "calmucului" - cum îi zicea dînsul - romane celebre, deși, într-o clipă de îndoială, conu Mihai, i-a zis lui Ionel, în timp ce se afla într-un grup la librăria "Cartea românească" din strada Lăpușneanu: "Eu mă gîndesc că s-ar putea să greșim cu culturalizarea asta forțată. Lesnea îi un produs al naturii și aici mîna omului nu are a interveni un cîștig".

Tocmai apăruse "Baltagul" și conu Mihai acceptase cu greu să acorde autografe timp de vreo oră, după care a spus că se simte prost să stea la vînzarea mărfii și încă să gratuleze pe necunoscuți, numai pentru faptul că-i cumpără cartea. "Eu îs și greoi, n-am ușurința voastră de improvizație și-apoi nu pot să mint fie chiar și frumos", s-a scuzat dînsul către Ionel.

Am în față o foaie de ziar din 1923. Stau alături un articol de Mihail Sadoveanu și un interviu al lui Ionel Teodoreanu. Să spicuim din început:

"Indignarea bruscă și ghimpoasă, exasperarea nemărginită, răutatea elocventă, otrava nediluată; toate-s fum și neputință dacă nu sînt puse în mișcare de minunea care se cheamă talent", e de părere conu Mihai.

"Ce dilemă să evadezi din platul automatism al vieții de toate zilele în tonica libertate a creației literare! Dacă am putea metamorfoza galoșul unui contabil într-o corabie argonaută, jubilarea acelui galoș transpus din glod urban în epopee și legendă ar traduce perfect natura acestei satisfacții", începe prin a se entuziasma Ionel.

Și între ele un articol despre scar-

În fotografie, Sadoveanu împreună cu Gr. T. Popa în grădină "La Vidrașcu" - Copou, într-o toamnă ieșeană

piologie. Știți ce mîncare de pește e asta? Știința de a citi caracterul omului după modul cum roade talpa încălțămintei. Conu Mihai deforma pantofii și - după expresia lui - călca "haiteș", adică în afară, deci rodea exteriorul tălpii; Ionel rodea tocurile și, mai mult, partea interioară.

Aveți două eșantioane, aveți și elemente de "scarpiologie". Descurcați-vă.

Eu, după cîte știu despre omul Sadoveanu, găsesc că era total diferit de confrații lui din epocă. În ce sens? Prin comparație. Bineînțeles, mă refer la scriitorii veniți la Iași, și care, toți, trebuiau, într-un fel sau altul, să se vadă cu Sadoveanu.

Privit de pe treapta a 19 ani, un om care împlinește 50 e un vîrstinic. Firesc. Sadoveanu însă îi împlinea în noiembrie 1930, dar nu avea o vîrstă anume, întrucît, pentru mine, el n-a avut vîrstă niciodată. Cînd l-am cunoscut era mare, era bătrîn de înțelept, era uriaș din toate punctele de vedere, era un lucru împlinit la care nu mai trebuia adăugat nimic. Își avea locul în Academie, în treburile scriitoricești, în literaturi și, mai ales, în viața culturală ieșeană. Chiar pentru cei care nu citiseră un rînd din opera lui Sadoveanu... era Sadoveanu. Fiind Sadoveanu, n-avea voie să se înfurie și nici să se pripească asemeni oricărui muritor; nu i se potrivea lamentarea, nici sudalma; n-avea dreptul la jelanie și nu putea răspunde: "nu știu" sau "n-am" sau "nu pot"; nu exista pentru el frica neputinței, nici deșarta laudă de sine... Tebuia să fie mereu egal, mereu perfect, adevărat clasic. Toate gesturile și actele vieții lui fiind aproape publice, trebuia în fiecare împrejurare să măsoare de nouă ori și să taie o dată.

Dacă ne gîndim bine: obositoare povară e gloria!

A fost, la 11 noiembrie 1930, la Iași:

"Vă mulțumesc că ați adus flori acestui ceas de mîhnire. Jumătate de veac înseamnă un termen care nu poate bucura pe cineva. Dar dacă cunoaștem tristețea acestui omagiu, trebuie să recunoaștem totodată că el nu-mi revine numai mie. Eu sunt cel din urmă dintr-o generație care s-a stins. Am pornit împreună cu Anghel, cu Iosif, cu Beldiceanu și alții. Am rămas singur și am ajuns aici nu numai prin mine, ci și prin jertfa celorlalți. Cinstea de azi li se cuvine și lor".

Cezar Petescu: "De la Mihail Sadoveanu am învățat să cunosc, să înțeleg și să iubesc țara Moldovei, țara mea".

G. Topîrceanu: "Opera lui va purta urmașilor noștri peste veacuri știrea cea mai autentică despre noi, cînd noi vom fi trecut de mult în țara de dincolo de negură... Pentru un astfel de seamăn există, oare, răsplată destul de mare din partea noastră?"

Ionel Teodoreanu: "Modova îi e dată lui Sadoveanu așa cum lui Enescu-i vioara sfințită de arcușul lui; căci întreaga Moldovă nu-i decît vioara pe care cîntă sufletul lui Sadoveanu".

Demostene Botez: "Mihail Sadoveanu este pentru literatura română ceea ce au fost Carpații pentru acest neam".

Otilia Cazimir: "Cînd trăiești lîngă un munte nu-i vezi contururile, nu-i poți ghici proporțiile. Numai în perspectiva vremii, opera lui va căpăta proporție și semnificație".

Mihai Carp: "Văd în această sărbătorire un moment nou și decisiv în evoluția noastră culturală: evidențierea unei conștiințe literare".

Și iar răspunde Sadoveanu, de astă dată la Liceul N. Gane din Fălticeni (12 noiembrie 1930):

"Cu bine, cu rău, la Fălticeni am băut apa vie a sufletului românesc, în care se răsfrînge pînă la moarte toată taina sufletului meu. Darul cu care sînt înzestrat nu se datorește numai mie, ci părinților mei, pitorescului acestor locuri, colegilor de învățătură și de hoinăreală. și mai ales poporului - toate aceste împrejurări au creat ceea ce dumneavoastră sărbătoriți azi. Să mulțumim lui Neculce și lui Creangă, poporului și părinților mei, naturii și prietenilor de promovare și de repetență".

Epilog de la banchetul din Iași (15 noiembrie 1930). Un orator înfierbîntat (către Dan Bădărău, președintele Asociației ofițerilor în rezervă): "Așa cum generalii Averescu ș Prezan au fost făcuți mareșali pentru fapte de arme, Mihail Sadoveanu să fie declarat «mareșal al literaturii române»".

G. Topîrceanu: "Lasă-l căpitan în rezervă, că e mai sigur".

Sadoveanu: "Deșertăciuni!"

Al. O.Teodoreanu (ridicînd paharul gol): "Așa-i, coane Mihai: deșărtăciunea deșărtăciunilor, toate sînt... deșarte!"

Sfîrșitul lui octombrie dă semnalul: începp zilele Sadoveanu. În Modova, toamnele sînt ale lui.

Să ne pregătim la o întîmpinare. ■

Din scrisorile, telefoanele și audiențele zilei

■ După cercetarea polițienească urmează pomelnicul și lumînarea

Dl. MIHAI BRAN, str. Argeș nr. 9, bl. D5, et. 3, ap. 14. La 4.12.1992 lucra la Fabrica de Țigarete. Era într-o vineri. La orele 14,00, la sfîrșitul programului, împreună cu alți șase colegi - Neculai Pața, Gh. Diaconu, Tomiță Luca, Mugurel Apetrei și Octav Pompierescu - au făcut un chef de sfîrșit de săptămînă. S-a trezit părăsit, în magazia de motoare a atelierului, cu tăieturi mutilatoare la ambele urechi. A urmat internarea la spital, concediile medicale, sesizarea și cercetările poliției (sesizarea nr. 164233/16.12.1992).

Cercetările le-a făcut dl. Opincă, lucrător de poliție, care, mărturisindu-și profesionalismul, după aproape un an de căutări criminalistice, l-a sfătuit pe dl. Mihai Bran să-și întocmească pomelnicul și, cu lumînarea aprinsă, să se adreseze... Mitropoliei.

Pe drumul de la dl. Opincă la Mitropolie, dosarul cu pricina face acum o pauză (pentru cercetare?) și la sectoristul din Alexandru cel Bun. Poate n-o fi nevoie și de lumînare. Nici de pomelnic!

■ Se găsesc anvelope cu seriile polizate

Dl. RADU SOBARU, Iași, ne-a avertizat că la stația particulară PECO Pașcani se comercializează anvelope 153/13 pentru Dacia 1300, dar alături de exemplarele omologate, purtătoare a ștampilei C.T.C., apar și anvelope cu seriile polizate, destinate căruțelor - lucru care cititorului nostru i se pare foarte periculos pentru siguranța circulației.

Fabricate de întreprinderea de specialitate din Florești - Prahova, comercializate la prețul de circa 31.000 lei bucata, anvelopele se vînd oricărui amator dispus să-și asigure Dacia cu pneuri corespunzătoare. Cumpărarea lor însă înseamnă profesionalism, iar Oficiul Județean pentru Protecția Consumatorilor ar trebui să fie pe față și în cazul relatat de dl. Sobaru, aflat în trecere prin Pașcani, în după-amiaza zilei de duminică, 24 octombrie a.c.

Am consemnat cele de mai sus să se știe că anvelopele cu seriile polizate, chiar dacă au fost achiziționate, pot fi întrebuințate, dar numai la căruțe.

■ N-a primit indemnizația

D-na NATALIA LUCA, Șos. Bucium nr. 75, sînteți recunoscută, în baza hotărîrii nr. 12/16 august 1993 a Comisiei Județene, ca soție necăsătorită de fost deținut politic al regimului comunist.

N-a primit pînă acum nici pentru o lună cele 10.000 lei lunar neimpozabili.

Nu-i corect, d-na Natalia. Sînt însă persoane îndreptățite, care așteaptă de multe luni, unele de mai bine de un an, aceste drepturi de la Oficiul de Pensii al Direcției Muncii Iași. S-a mai scris în presă despre acest lucru, dar funcționarii în cauză răspund încă greu solicitărilor dumneavoastra și ale noastre.

■ Părinte, potoliți-vă preoteasa!

Dl. MIRCEA COJOCARU, str. I. Creangă nr. 59 A. În strada Ștefan cel Mare nr. 25 locuiește familia Ion Mîndru. Casa este proprietatea Mitropoliei fiind ocupată de chiriași, din 1947, cu contract de închiriere. Ion Mîndru a murit, a rămas soția, bolnavă, și o fată, studentă la Universitate. Preotul de la Parohia Sf. Dumitru le-a luat contractele și le presează să părăsească locuința. Preoteasa o batjocorește și o insultă pe mamă, iar Ioana Mîndru, studenta, nu se poate duce la facultate pentru că trebuie să stea să-și apere mama.

Părinte paroh, spune cititorul, în numele lui Dumnezeu, faceți ceva, potoliți-vă preoteasa și pornirile proprii și lăsați fata să meargă la facultate!

■ Decizia comisiei nu-i greșită, dar trebuie să solicitați recalcularea pensiei

Dl. VASILE C. DIMITRIU, str. I. Creangă nr. 23, bloc H.3, sc. C, ap. 1. Sînteți beneficiarul decretului lege nr. 118/1990. În perioada 12 septembrie 1944 - 4 iulie 1946 ați fost privat de libertate prin prizonierat, echivalînd cu un an, nouă luni și 22 zile - perioadă care v-a fost luată în calculul pensiei inițial stabilite.

Pentru sporul acordat de lege - fiecare an de internare reprezentînd un an și șase luni, comisia a reținut, corect și, după părerea noastră, în beneficiul dumneavoastră, la recalcularea pensiei, o vechime în muncă neîntreruptă în aceeași unitate de încă 10 luni și 26 zile. Operația de recalculare se face la cererea dumneavoastră, însoțită de copia hotărîrii nr. 480 a Comisiei Județene - care se vor depune la Oficiul de Pensii Iași.

■ Pentru recuperarea pămîntului, se oferă jumătate din avere

D-na MARIA DRAGOMIR (MACOVEI), Iași, str. Agatha Bîrsescu nr. 15, are adeverința nr. 7925 din 22.10.1991, prin care comisia de aplicare a Legii fondului funciar de la comuna Hoceni, județul Vaslui, îi recunoaște proprietatea asupra a 2,50 ha teren vatră de sat. Susține că primarul Vasile Jora și tehniciana Maria Budan i-au dat pămîntul la alte persoane să i-l lucreze, fără ca ea să beneficieze de cota parte cuvenită.

D-na Maria, fiind în vîrstă, este dispusă să ofere jumătate din partea ei persoanei care va lupta, în numele ei, pentru recuperarea veniturilor respective pe trei ani de zile (1991-1993). **(Ion N. OPREA)**

Modernizarea unui mit

La Mecca se merge cu avionul și se stă în hoteluri de lux

■ *ritualul sacrificării unei capre sau oi este privit dintr-o încăpere dotată cu aer condiționat*

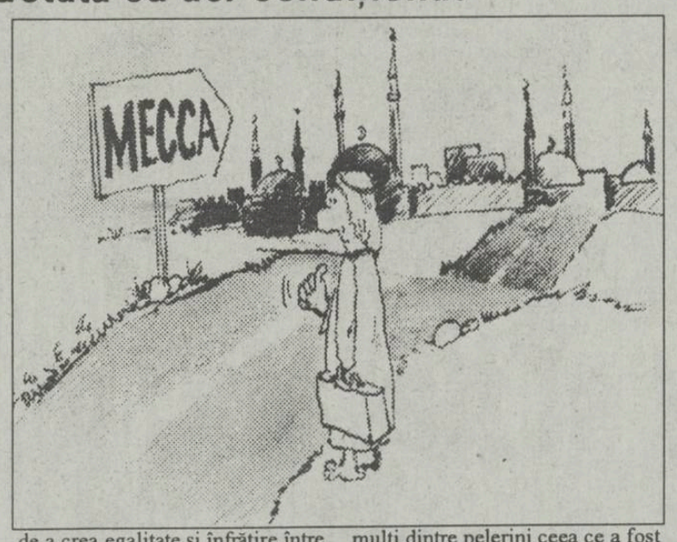

La Mecca, în vechime, oamenii veneau cu miile, pe jos sau în caravane, sau pe corăbii de lemn, călătorind săptămîni și luni în șir pentru a-și împlini datoria religioasă. Astăzi vin cu automobile sau cu autobuzul și numără mai mult de 2 milioane de pelerini în fiecare an. Călătoria e mai rapidă, dar scopul rămîne același. În fiecare an, timp de 14 secole, musulmanii din lumea întreagă se adună la Mecca, în vestul Arabiei Saudite, să participe la "haji", pelerinajul în orașul leagăn al Islamului. Aceasta este una din cele cinci porunci, instituite în secolul șapte, de profetul Mahomed. Fiecare mulsulman valid este dator să facă acest drum, cel puțin o dată în viață.

Dar Mecca de astăzi se deosebește cu mult de orașul misterios și interzis multora din trecut. Hoteluri moderne au înlocuit palatele cu ornamente, care se ridicau în apropierea moscheei sfinte. Pentru a asigura securitatea și confortul mulțimii, guvernul saudit, care administrează haji-ul din 1930, a cheltuit zeci de miliarde de dolari cu renovarea și modernizarea transporturilor, aprovizionării cu apă și electricitate. Șosele noi și imense parcări au fost amenajate pentru a ușura traficul între Mecca și Cîmpia Arafat. Tunele cu aer condiționat și autostrăzi fac astăzi legătura între orașe. Într-unul din aceste tunele, săpat în muntele dintre Mina și Arafat, aproape 1400 de pelerini s-au călcat în picioare în timpul pelerinajului din 1990. Accidentul s-a produs cînd plafonul intrării în tunel s-a prăbușit, stîrnind panică. De atunci, trei tunele noi au fost săpate, pentru a ușura accesul.

Se spune că Moscheea Profetului din Medina este cea mai spațioasă clădire din întreaga lume.

Îmbunătățirile aduse de guvern transportului și siatemului hotelier au făcut "haji-ul" din ce în ce mai confortabil, pentru un număr tot mai mare de pelerini. Se pare, însă, că modernizările acestea au schimbat însăși natura haji-ului. Spre exemplu, posibilitățile diferite de cazare tind să împartă pelerinii pe clase economice.Din punctul de vedere al unora dintre musulmani, aceasta contravine scopului tradițional al haji-ului: de a crea egalitate și înfrățire între pelerini. Alte facilități de confort și sănătate determină deteriorarea imaginii spirituale a unor ritualuri. Acesta este cazul Sărbătorii Sacrificiului. Conform obiceiului, se înjunghie o capră, o oaie sau o cămilă pentru comemorarea sacrificării fiului lui Abraham. O parte din carne se mănîncă pe loc, iar restul se dă la săraci. Acum, însă, toate sacrificările de animale se fac în clădiri speciale, unde, cea mai mare parte a pelerinilor, plătesc pentru o bucată din animalul sacrificat. Mai mult, ei pot asista la ritualul sacrificării, privind dintr-o încăpere dotată cu aer condiționat. Și ritualul prin care Hagar, mama lui Ishmael, aleargă printre stînci în căutare de apă pentru fiul său, a suferit modificări. Astăzi, pelerinii aleargă prin galerii cu aer condiționat și nu pe terenul stîncos, ceea ce îi face să nu mai simtă durerea care le aducea împlinirea spirituală.

Fluxul de oameni și izbucnirile de violență de-a lungul anilor '80, au determinat înăsprirea securității în ultimii ani. Două baze militare, dotate cu elicoptere și numeroase "centre civile de apărare", asigură respectaea ordinii în orașe.

Armata și trupele de pază controlează întreaga zonă, iar mișcările mulțimii sînt monitorizate, printr-un circuit închis de televiziune.

În ciuda tututor schimbărilor, haji-ul rămîne pentru cei mai mulți dintre pelerini ceea ce a fost timp de secole: o experiență spirituală care îți poate schimba viața.

(după U.S. News, mai 31, 1993, traducere de Diana GHINDAR)

PUNCTE DE VEDERE

Domnul Văcăroiu și mistica salamului

■ *În Occident, salamul e destul de scump și prost, e greu digerabil și îngrașă, iar francezii mai curînd îl evită*

Ceea ce mai bine de o săptămînă a ținut prima pagină a ziarelor noastre este cea mai pură realitate de cîteva zile: salamul s-a scumpit peste noapte de aproape trei ori, poporul e în pragul unei crize de nervi colective.

E un fel de evidență de alminteri că, în România, salamul e obiectul unui veritabil cult. Femei și bărbați, ultraliberali și conservatori ireductibili se regăsesc solidari în acest simbol casnic și național, politic și erotic, în același timp, devenit prin aceasta un element creator de identitate națională. Toată lumea e azi de acord că prăbușirea lui Ceaușescu se datorează într-o bună măsură faptului că a **strîns** salamul și că, pe de-asupra, atentînd la puritatea sa originală, străbună, românească, l-a amestecat cu soaia. Act pe care imaginarul colectiv l-a perceput ca pe un genocid mascat. Iar atunci cînd Iliescu a fost plebiscitat, în mai '90, s-a spus că succesul se datorează faptului că **ne-a dat salam, la liber!** Remarca din epoca potrivit căreia **salam egal libertate**, nu cobora cu nimic excelența gestului și semnificațiile sale. De altminteri, nu e rău de amintit, în același context, că reexilul exilului românesc, adică al acelor români care nu cunoscuseră martirajul salamului cu soia, petrecut în acel moment, făcea parte din aceeași logică.

Reacția urgentisimă a d-lui Văcăroiu e deci de înțeles. Dar, în ciuda afirmațiilor sale retardatare, primul ministru știe că nu poate face nimic. E adevărat că emoția generală produsă de acest fenomen ne face să ne îndreptăm toată furia asupra producătorului direct ori a celui care-l vinde și să nu vedem fondul problemei.

Prețul salamului e poate exagerat, dacă privim mai ales nivelul venitului mediu, dar el reflectă vrînd-nevrînd rezultatul unui compromis comercial liber realizat, o relație naturală între cerere și ofertă. În plus, acum după ce ultimele subvenții pentru crescătorii de animale au fost suprimate, prețurile nu sînt probabil prea departe de costuri.

Există mai multe cauze ale acestei explozii și ele țin atît de specificul pieței românești, și de politica - sau antipolitica - economică generală a guvernului Văcăroiu, dar și de reacția masei de consumatori înșiși. Mai întîi că, într-o economie liberă, prețurile sînt, în proporție cvasi-absolută (căci sînt și excepții!), rezultatul raportului cerere-ofertă. Apoi că, unul din principiile fundamentale ale economiei de piață este tendința de maximalizare a profitului. Ca urmare, e mai mult decît limpede că nimeni nu poate acuza sau urmări un producător pentru prețurile care le practică, afară doar de anumite cazuri speciale, care nu intră în calcul în acest caz, căci nu sîntem nici în război, nici după un alt fel de cataclism. Producătorul poate cere oricît, dar el știe că nu poate depăși o anumită limită, dincolo de care prețul devine prohibitiv și produsul nevandabil. De asemenea, un profit imediat și excesiv are două mari inconveniente: fiscalitatea (în cazul cînd ea e adaptată pentru așa ceva) și deprecierea mărcii respective pe termen mediu și lung, atunci cînd presiunea cererii se va reduce. Înainte de toate, însă, producătorul trebuie să se asigure că prețul pe care el în solicită nu e nici prea mare față de capacitatea de absorbție a pieței, dar în același timp nu e nici prea mic față de costuri și ritmul teribil al inflației. Căci, producătorul este obligat să se asigure în primul rînd că-și poate relua, cu banii încasați, ciclul de producție. El trebuie astfel, acum în preajma iernii, să prevadă un coeficient de inflație maximal, pentru a fi ferit de surprize prea mari.

Pe de altă parte, salamul e un produs industrial care include în costul său nu doar prețul cărnii și ingredientelor, dar și curent, motorină, mînă de lucru, amortismentul utilajelor etc., chiar și, sau poate mai ales acestea, ineficacitatea economică (proastă organizare, utilaje învechite, rețea de distribuție scumpă).

Este interesant, de exemplu, că în zona Pașcani, prețul de achiziție al unul kg de carne de vită nu depășește 600 de lei, iar la porc o mie de lei.

Mă tem că ceea ce publicul nu observă este tocmai această diferență, dictată de elemente de cost de adaos, abia acestea inexplicabile, și pentru care guvernul e direct responsabil. Mă refer bineînțeles la energia electrică și termică, la transport etc. care apasă cel mai greu asupraa prețurilor. Acestea, fiind monopol de stat și domenii strategice, sînt de resortul exclusiv al guvenului, care le administrează prin intermediul unor regii autonome. Atunci cînd, la presiunea minerilor, guvernul a acceptat să cumpere lignit la un preț nu doar excesiv dar chiar mai mare decît prețul pe piața mondială (dacă e adevărat ce s-a spus), sau ca salariații RENEL să domine ierarhia salariilor în România, guvernul Văcăroiu și-a luat o grea responsabilitate. Și eu nu mă număr printre cei care înjură guvernul pentru ca să înjure pe cineva, dar observ că tocmai în sectoarele în care statul, guvernul, deci, este mai implicat, salariile sînt cele mai umflate și cu cele mai mari implicații asupra economiei naționale.

Într-un alt context însă, dependența românilor de salam, aliment-panaceu, reflectă natura profundă a unei civilizații aflată într-o prelungită tranziție culturală, de la societatea-stat la societatea de consum, de la economia de subzistență la cea a **abundenței generale**. El oferă, în lumea noastră, maximum de comoditate cu maximum de calorii. De la muncitorul plin de **ulei la gulerele albe** din birouri și turiștii care merg în vacanță, toată lumea își duce existența în jurul acestuia. Îmi amintesc cu ce stupoare colegul meu de cameră de la Paris, un francez din sud, mă privea dedîndu-mă cu o mare voluptate acestui obicei. Această pondere supradimensionată a salamului în registrul nostru alimentar trădează, fără ambiguități, o mentalitate alimentară primitivă și o stare de adîncă pauperitate culturală.

Aș vrea să spun că în Occident, de exemplu, atît cît am văzut, salamul e destul de scump și prost. Din motive de siluetă, de ficat sau pur și simplu din rațiuni economice, francezii mai curînd îl evită. Peste toate, salamul ridică prea mult costul unei mese, e greu digerabil și îngrașă, lucruri care pe acolo contează. Însă faptul cel mai important e că, eterna spaimă de malnutriție, pe care noi o purtăm în codul nostru genetic, dincolo de cortina de fier nu există. Revoluția alimentară produsă odată cu sfîrșitul veacului trecut în Occident a schimbat treptat raporturile individului față de alimentație. Abundența nu se reflectă doar în ce privește oferta de produse, dar și oferta de servicii: rețele de supermagazine la prețuri mereu mai mici, rețele de restaurante rapide și ieftine - cine a fost într-un McDonald, înțelege! - , ca și o industrie de prelucrare absolut remarcabilă, ceea ce lasă individului posibilitatea de a-și ordona, pe timp lung și oriunde s-ar afla în acest spațiu, dieta cea mai sofisticată. Carnea și derivatele sale au fost înlocuită într-o bună măsură printr-o varietate nesfîrșită de produse preparate, reci sau calde. E vorba de o mutație culturală, comparabilă poate cu cea provocată de descoperirea focului și posibilitatea preparării hranei. Aceasta explică de altfel de ce păreau atît de incredibile statisticile lui Ceaușescu privind consumul de carne în Europa și în care românii ocupau un nefericit loc fruntaș. Consumul excesiv de carne e un semn de sărăcie. **(Florea IONCIOAIA)**

Către redacția ziarului "Monitorul"

Răspuns Sindicatului autonom de la R.A. "Locuința"

Referitor a articolele apărute în ultima vreme în presa ieșeană, privind acuzele de grave abuzuri și corupție, practicate de noua conducere a R.A. "Locuința", Consiliul de administrație face cunoscut cititorilor punctul său de vedere:

1. Pentru îndeplinirea obligațiilor ce-i revin, în legătură cu realizarea activităților ce fac obiectul existenței acestei regii, a fost necesară disponibilizarea unor salariați din sectoarele unde volumul de activitate s-a redus. Hotărîrea de disponibilizare s-a luat nominal de Consiliul de administrație, cu acordul sindicatelor.

2. Faptul că se realizează beneficii nu obligă unitatea să facă protecție socială și să plătească salarii fără muncă efectiv prestată.

3. Fondul de salarii consumat este acoperit în proporție de 84%, din alte activități desfășurate de regie și numai 16% din veniturile realizate din chirii.

4. Raportul dintre salariul minim și cel maxim, practicat în unitate, este negociat cu sindicatele și prevăzut în contractul colectiv de muncă, iar salariile individuale sînt stabilite funcție de calificare, de complexitatea atribuțiilor și de răspunderea ce revine postului pe care este încadrat fiecare.

5. Rezultatele obținute de unitate au permis constituirea unui fond de premiere, iar dreptul la o stimulare suplimentară din acest fond, nu este dat de calitatea de salariat, ci de aportul adus prin activitatea desfășurată.

6. Încadrarea personalului în posturi de conducere devenite vacante sau schimbarea din funcții de conducere a unor salariați, este în competența Consiliului de administrație și nu a unei persoane anume din conducerea unității, iar numirile și schimbările intervenite s-au hotărît în acest cadru, cu respectarea normelor legale.

Cerem public oricărui ziarist să publice date și informații verificate, cu părerile fiecărei părți.

Cerem public control din partea organelor abilitate.

Consiliul de administrație
R.A.L.
Președinte
Ing. Ioan Cozaru

Handbal feminin

H.C. Aura Iași a plecat în Macedonia

Astăzi, echipa feminină de handbal H.C. Aura a plecat spre Macedonia, unde duminică va susține primul meci din dubla manșă a Cupei E.H.F. cu echipa Struzanka Struga, joc contînd pentru calificarea în turul III. În avancronică, vă punem la dispoziție ultimele amănunte din tabăra ieșeană, știri preluate la una din ședințele de pregătire ale zilei trecute de la prof. Cornel Bădulescu, antrenorul echipei. Domnia sa ne-a spus că întregul lot este valid și că jucătoarele doresc să obțină la Struga un rezultat pe măsură, care să le permită ca în retur să treacă de acest examen.

"Drumul pînă la Struga va fi punctat de o seară la Giurgiu, după care, printr-o cursă întinsă prin Bulgaria sperăm ca vineri seara să ajungem la destinație. Dacă ni se va permite, sîmbătă ne vom acomoda cu sala în care se va juca, urmînd ca în cursul zilei de duminică să susținem testul macedonean" ne-a spus prof. Bădulescu, care a mai menționat că nici în cazul Struzanka nu deține nici un fel de amănunte despre componența echipei, dar că este convins că va da peste o formație puternică pentru că handbalul feminin din fosta Iugoslavie reprezintă o forță mondială, iar în capitala Macedoniei, la Skoplje una din cele două echipe feminine este și cîștigătoarea campionatului macedonean". **(Leonard CĂNĂNĂU)**

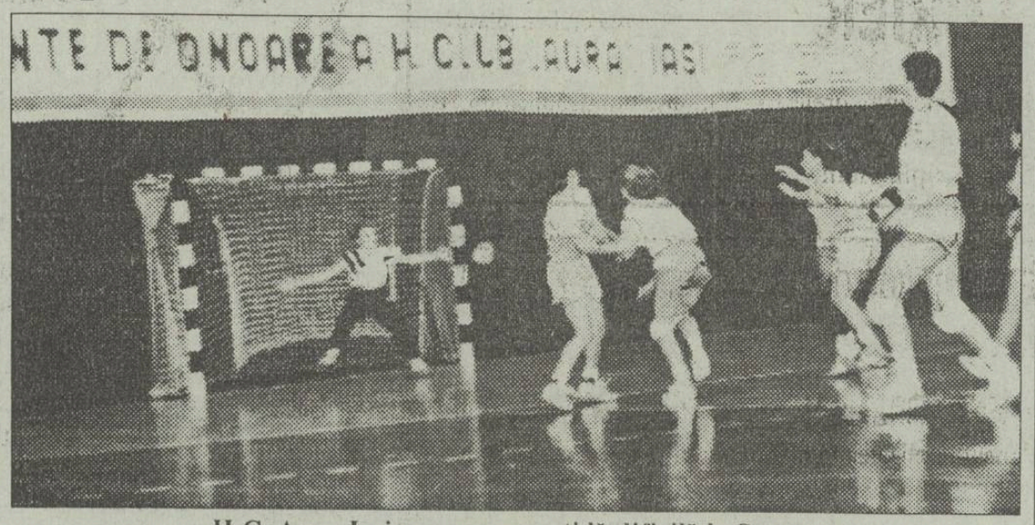

H.C. Aura Iași va avea o partidă dificilă la Struga

În orașul nostru

Va fi înființat un Centru Olimpic de Atletism

■ *Acesta va necesita o cheltuială de 10 milioane lei pe an*

În urma demersurilor făcute de Liceul cu Program Sportiv și O.J.T.S. Iași, către Ministerul Tineretului și Sportului și Comitetul Olimpic Român, la Iași va lua ființă un Centru Olimpic de Atletism. Viitorii candidați la un titlu olimpic își vor desfășura activitatea pe lîngă L.P.S. Iași și, deocamdată, vor fi în număr de 10: Alina Perian - prăjină; Cristian Lazăr - prăjină; Robert Chelaru - 110 mg; Ciprian Dragoman - probe combinate; Mihaela Bițică - 100 și 200 m; Ion Asavetei - 400 mg; Alina Pavel - 800 și 1500 m; Cristian Ionel - 400 mg; Alina Păduraru - 100 mg și Ștefan Albu - 100 m. Acestia vor fi pregătiți de profesorii: V. Midvighi, D. Ursache, R. Dudău, M. Gherasim, M. Lupu, E. Negară, M. Slav, C. Ciosu, R. Tetiniuc, R. Constantinescu și E. Ursanu. Pentru a pune la punct ultimele amănunte, a fost trimis la Iași dl. Adrian Samungi, secretar al Federației Române de Atletism, care a declarat în exclusivitate pentru "Monitorul": "Orașul Iași îndeplinește în totalitate condițiile necesare înființării unui astfel de centru atletic, care în prezent nu există în Moldova. În primul rînd, aveți o bază sportivă adecvată, locuri de cazare și masă pentru atleți, toate concentrate pe o suprafață redusă și o arie de selecție întinsă. De asemenea, există în Iași tehnicieni pricepuți și, nu în ultimul rînd, sportivi de înaltă performanță". După ce trimisul Federației a sugerat că s-ar dori să se pună accent și pe probele de semifond și fond, tradiționale în atletismul românesc, și dl. Dan Pavelescu (director O.J.T.S.) l-a asigurat pe dl. Samungi că, în vederea înființării acestui centru olimpic, va obține avizul favorabil al Primăriei și Prefecturii, prof. Vasile Midvighi ne-a pus la dispoziție planul de investiții pe care îl va prezenta forurilor de specialitate. "Suma necesară unui an competițional atletic pentru sportivii olimpici este în jur de 10 milioane de lei", ne-a mai spus dl. Midvighi.

Cu mențiunea că toate datele problemei vor fi dezbătute în prima întrunire a Comitetului Național Olimpic, dl. Samungi ne-a asigurat că, cel tîrziu în ianuarie 1994, va lua naștere la Iași Centrul Olimpic de Atletism, din cadrul căruia s-ar putea alege candidații la medaliile olimpice de la Atlanta. **(L. CĂNĂNĂU)**

Ultima oră fotbalistică

■ Un suedez la Sheffield

Clubul englez Sheffield United ducea lipsa unui mijlocaș la închidere. Și pentru că "prin împrejurimi" n-au găsit nimic valoros, conducătorii săi au optat pentru suedezul Jonas Wirmela (24 de ani), de la clubul de divizia a II-a, Sparvaegen. Suma transferului: 400 mii dolari.

■ Maradona joacă în S.U.A.

Lalo Maradona, fratele mai mic al celebrului Diego (în vîrstă de 26 de ani), a debutat în liga profesionistă nord-americană. Un debut plin de succes, după cum apreciază presa de peste ocean: în primele jocuri disputate, Lalo a marcat pentru echipa sa, Strikers Fort Lauderdale, trei goluri, unul mai frumos decît altul.

■ Blinda, salvatorul Marocului

După ce reprezentativa Marocului a ratat calificarea la turneul final al Cupei Africii, antrenorul acesteia, Abdelkhalek Louzani a fost demis cu surle și trîmbițe. În locul său a fost adus Abdallah Blinda, un antrenor tînăr și plin de inițiativă, care a reușit, cu puțin noroc, să califice Marocul pentru C.M. de anul viitor.

După acest succes deosebit, în care puțini mai credeau, Federația Marocană i-a propus lui Blinda un contract pe 6 ani, cu un salariu anual de 100 mii dolari (cel mai mare pe care l-a primit vreun antrenor al națională...). Surprins de această propunere neobișnuită, Blinda a cerut timp de gîndire o săptămînă.

■ Fischer, preț prohibitiv...

După un sezon complet ratat la Ajax Amsterdam, internaționalul ungur Pal Fischer s-a întors cu coada între picioare la Ferencvaros Budapesta, echipa care l-a lansat. Cu toate acestea, cînd clubul cipriot Apollon Limassol s-a arătat interesat să-l transfere, Fischer a propus un preț exorbitant: un milion de dolari. Ciprioții, considerînd că omul din fața lor ori glumea ori era puțin nebun, și-au strîns catrafusele și s-au întors acasă. **(Ion C.)**

Ion Crăciunescu n-a fost suspendat

■ *Știrea agenției Reuter s-a dovedit a fi falsă*

O știre preluată de cotidianul nostru de la agenția Reuter prin intermediul Mediafax informa că arbitrul român Ion Crăciunescu a fost suspendat pe toată perioada turneului final al zonei asiatice a preliminariilor C.M. de fotbal, datorită modului cum a condus la centru partida Iran - Irak.

Contactat de reporterii "Gazetei Sporturilor", Ion Crăciunescu a negat veridicitatea știrii. Să mai menționăm că atît binecunoscutul arbitru francez Joel Quiniou cît și supervizorul FIFA în materie de arbitraj, dr. Barde a calificat drept foarte bună prestația centralului român în partida incriminată.

Știați că...

Florin Răducioiu este golgeterul Europei

■ *Echipa națională a României a marcat cele mai multe goluri în zona europeană a preliminariilor C.M de fotbal*

Pentru ediția de anul viitor a Campionatului Mondial de fotbal, care va avea loc în S.U.A., s-au înscris 36 de echipe în zona europeană. În cadrul transmisiei T.V. a meciului România-Belgia, comentatorul a afirmat că echipa României a marcat cele mai multe goluri din toate cele șase grupe europene. Am verificat în statistica pe care o am la dispoziție și am realizat că afirmația este perfect adevărată, descoperind încă ceva: vîrful de atac al echipei noastre, Florin Răducioiu, cu cele 8 goluri înscrise, conduce în clasamentul golgeterilor, nu numai în grupa noastră ci și pe ansamblul zonei europene.

Dar iată clasamentele:

Echipe: 1. România - 27 goluri; 2. -3. Olanda și Spania - 26 goluri; 4. Norvegia - 24 goluri; 5. Italia - 23 goluri; 6. - 7. Elveția și Anglia - 19 goluri; 8. - 11. Irlanda, Cehia și Slovacia, Țara Galilor și Suedia - 18 goluri.

Cele 27 de goluri ale echipei noastre au fost înscrise de: Răducioiu - 8; Balint, Hagi și Ilie Dumitrescu - cîte 4; Lupescu 3; Lăcătuș, C. Pană, Gh. Popescu și Hanganu cîte 1.

Sigur că este greu de crezut că echipa României va fi clasată tot pe primul loc și după încheierea tuturor meciurilor, avînd în vedere că obiectivul nostru în ultimul meci de la Cardiff este obținerea punctului necesar calificării, dar totuși este mai mult decît onorantă verva ofensivă a jucătorilor noștri dovedită în aceste preliminarii.

Iată și clasamentul marcatorilor:

1. Răducioiu (România) - 8 goluri; 2. - 4. Salinas (Spania), Platt (Anglia), Rush (Țara Galilor) - 7 goluri; 5. - 6. Van Vossen (Olanda), Alridge (Irlanda) - 6 goluri.

Florin Răducioiu simte în spate răsuflarea galezului Ian Rush (cu care se va întîlni la Cardiff), a ibericului Julio Salinas și - mai ales - a englezului David Platt (care mai are de jucat cu San Marino!).

Avînd în vedere dificultatea meciurilor din preliminariile C.M., cred că nu greșesc cu nimic numindu-l pe Florin golgeterul Europei. Poate află și cei de la A.C. Milan! **(G.I. NICOLAE)**

Florin Răducioiu, spaima portarilor Europei

Volei feminin - Cupa României

Victorie fără probleme

■ *Penicilina Iași - Fintex Fălticeni 3-0 (3, 7, 7)*

Ieri în turul III al Cupei României la volei feminin - prima manșă - echipa Penicilina Iași a depășit fără drept de apel pe divizionara B Fintex Fălticeni. Cu două trăgătoare la fileu în formă deosebită (le-am numit pe Tatiana Popa și Mihaela Formagiu) și cu Ekaterina Kovalciuk la pupitru, ieșencele au spulberat iluziile unei echipe mai puțin experimentate, care nu a reușit mai nimic. În primul set oaspetele au reușit să adune doar 3 puncte, în fața unei Peniciline dezlănțuite. În setul al doilea, după ce Sorina Marian a punctat de două ori, Fintex egalează la 2, după care, acumulînd punct după punct, ieșencele termină setul în forță.

Cu toate că oaspetele au încercat să dea lovitura în ultimul set, blocajul Cezarei Ruxăndroiu și Amăliei Popa nu le-a lăsat nici o speranță, Penicilina cîștigînd și acest ultim set tot la 7, la fel ca și cel de al doilea.

Sextetul ieșean: E. Kovalciuk, M. Formagiu, C. Ruxăndroiu, A. Popa, T. Popa, S. Marian, apoi O. Braharu.

Au arbitrat bine: E. Apachitei (Botoșani) și D. Boldor (Bacău).

Returul va avea loc miercuri, 3 noiembrie la Fălticeni. **(L. CĂNĂNĂU)**

Se apropie J.O. de iarnă

Surya Bonaly și paradisul ei din America (I)

■ *mama patinatoarei îi caută un soț, dar Surya compară logodnicii... cu patinele: "Greu de găsit unul pe măsura mea!"*

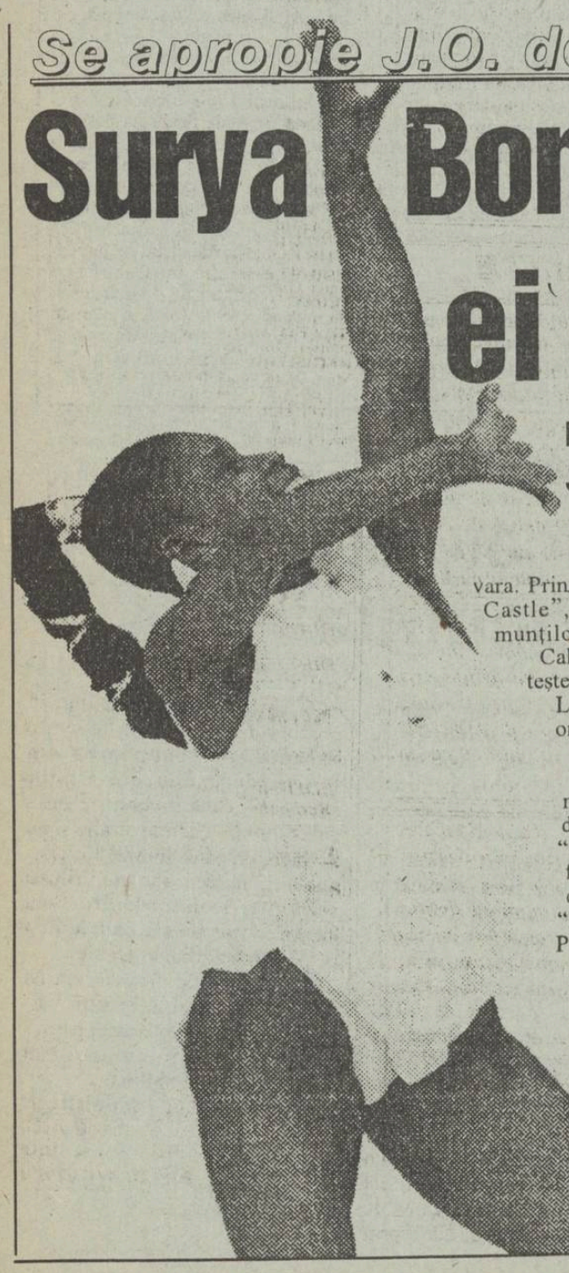

Surya Bonaly patinează și vara. Prințesa gheții devine regina "Ice Castle", un castel pierdut în inima munților de lîngă Sant Bernadino - California. Acolo Surya își pregătește programul pentru J.O. de la Lillehammer. La o distanță de o oră și jumătate de Los Angeles se găsește un castell nemaivăzut: "Ice Castle International Training Center" condus de maestrul Frank Caroll. "Castelul de ghiață" primește fel de fel de "prințese" poleite cu aur și argint precum Surya. "Pentru a patra oară vin aici. Prima dată, acum doi ani, cu Didier Gailhaguet. Trebuia să rămîn aproape o lună, singură-singurică, dar m-am simțit puțin neliniștită la început. Dar după o săptămînă am început să mă simt ca acasă, iar la finele stagiului nu vroiam să mai plec!"

La 1700 m altitudine, acest "Disneyland al patinajului" conține o piscină, o sală de dans, una de gimnastică și două patinoare: unul descoperit, pe care se antrenează hocheiștii și al doilea acoperit pentru patinatori. Cine cunoaște importanța factorului "natură" în "ecosistemul Bonaly" înțelege mai bine cum acest splendid cadru montan dăruiește patinatoarei liniștea interioară și pofta de lucru.

"La Pralognan" ne regăsirăm echilibrul, dar în timpul verii patinoarul este închis. Aici, Surya are ocazia să trăiască numai în sînul naturii într-o atmosferă destinsă" explică mama sportivei, Suzanne.

Tot aici, Surya ar fi vrut să evadeze după infernul de la Albertville. Dar "distinșii" Federației i-au interzis exilul cerîndu-i să patineze "franțuzește". După dezastrul de la C.M. de la Oakland, federalii au abandonat-o pe Surya în voia sorții. Și la "Ice Castle" Surya a uitat toate tracasările, toate obstrucțiile cărora le făcea față cu greu în Franța. Departe de părinți și de antrenorul oficial (celebrul patinator Alain Giletti), în camera sa din castel, Surya se gîndește numai la patinaj. Mama ei visează altceva: "un prinț din poveste" pentru fiica sa. "Sînt sigură că Surya ar patina mai bine dacă ar fi îndrăgostită. Cel mai bine ar fi să întîlnească un patinator care ar putea să se ocupe de ea." Replica patinatoarei? "Logodnicii sînt precum... patinele. Greu de găsit unul pe măsura mea fără riscul de a fi rănită." **(Traducere și adaptare G. I. NICOLAE)**

Martina Navratilova luptă pentru drepturile homosexualilor...

■ *... și, bineînțeles, ale lesbienelor!*

În S.U.A. e pe cale să izbucnească un nou "scandal Navratilova", americancă prin adopțiune, care a pornit o cruciadă pentru apărarea drepturilor homosexualilor... și, bineînțeles, ale lesbienelor, din a căror categorie nu se sfiește să recunoască că face parte. Nemulțumirea sa pornește de la un anume "amendament nr. 2", lege votată în Parlamentul local al statului Colorado, prin care se interzice luarea oricărei măsuri de protecție a homosexualilor și lesbienelor împotriva discriminării publice. Și cum Martina este rezidentă în orașul Aspen, din statul Colorado, revolta sa nu este greu de înțeles. Într-un interviu acordat revistei "Ladies' Home Journal", ea declară că se va folosi de toate relațiile sale "politice și intime" pentru a face ca acest amendament să dispară din legislația statului Colorado. "Sînt gata să merg pînă la Casa Albă, să-i cer ajutorul lui Bill Clinton. Înaintea alegerilor, el a promis că-i va ajuta pe homosexuali; dar, după ce a ieșit învingător, a uitat cu totul de problema aceasta. Iar, dacă este cineva în stare de a-l face să și-o reamintească, eu sînt aceea!", a mai spus Navratilova. Semn că, la 36 de ani, își păstrează și în viața cotidiană acea "răutate" care a făcut-o celebră pe terenurile de tenis. **(I.C.T.)**

Martina într-un moment de destindere

Multe cluburi de fotbal braziliene sînt falimentare

Criza economică în care se află Brazilia, în momentul de față, nu putea să nu atingă și delicatul domeniu al sportului. Bineînțeles, cea mai afectată este "industria" fotbalului. După cum a declarat președintele Federației Braziliene de Fotbal, Ricardo Teixeira, la ora actuală, datoria cluburilor profesioniste față de Securitatea Socială, departament care a făcut împrumuturi masive cluburilor, se cifrează la aproximativ 50 milioane de dolari. Această sumă reprezintă valoarea diferitelor credite pe care cluburile le-au făcut cu un sezon, sau mai multe, în urmă, pe care nu au reușit să le returneze și la care s-au adăugat și dobînzile considerabile. Specialiștii estimează că aproximativ 20 de cluburi mici și mijlocii vor fi declarate falite, pînă în luna martie a anului viitor, dacă nu-și vor rezolva situația financiară. Greutăți au, însă, și cluburile mari, "cu firmă", precum Botafogo, Atletico Mineiro sau Palmeiras, care nu și-au mai plătit jucătorii de luni de zile. Iar ceea ce este mai îngrijorător, e faptul că, pentru perioada imediat următoare, nu se prevede nici o posibilitate de îmbunătățire a situației... **(I.C.T.)**

CARNETUL ZILEI
JOI, 28 octombrie 1993

✝ **Sf. mc. Terentie și Neonila; Cuv. Firmilian**

VREMEA

-1°-12°

Astăzi și la noapte vremea se menține rece. Cerul va fi variabil și doar cu totul izolat sînt posibile precipitații slabe. Vîntul va prezenta unele intensificări temporare din sector nordic. În cursul dimineții se va semnala brumă și local îngheț a sol. Temperaturile maxime ale aerului vor fi cuprinse între 8 și 12 grade, iar minimile nocturne vor oscila între -1 și 3 grade. (**Violeta HUȘTIN - Centrul de Prevedere a Vremii Bacău.)**

TV BUCUREȘTI

TVR 1 7,00 TVM ● Telematinal ● 10,00 Actualități ● 10,05 Calendar ● 10,30 Desene animate ● 11,00 Limbi străine (germană) ● 11,30 Călătorii ● **12,00 Film serial: "Hoțomanii", ep. 14** ● 13,00 1001 audiții ● 14,00 Actualități ● 14,10 TVR Iași ● 15,00 TVR Cluj-Napoca ● 16,00 Praga de aur (documentar) ● 16,20 Cronografii ● 16,45 Actualități ● 17,00 Repere transilvane ● 17,30 Repere moldave ● 18,00 Economia în transfocator ● 19,00 Gong! ● 19,30 Desene animate ● **20,00 Actualități** ● 20,45 Studioul economic ● **21,15 Film serial: "Dallas"**, ep. 279 ● 22,15 Alfa și Omega ● 23,15 Actualități ● 23,35 Seară de balet.

TVR 2 13,00 Actualități ● 14,10 Inginerii de azi ● 15,05 Tezaur ● 16,00 TVE Internacional ● 16,30 Desene animate ● 17,00 Ceaiul de la ora 5 ● 19,00 Emisiune în limba germană ● 20,00 Video-satelit ● 21,00 TVM ● Mesager ● 21,30 De lingua latina ● **21,50 Film artistic: Domnișoara Cristina** (coproducție româno-franceză, 1992).

RADIO NORD-EST (70,76 MHz)

12,30 Deschiderea programului; Știrea Zilei; Magazin Muzical NORD-EST (13.00; 14.00; 15.00 Știri) 15,05 Magazin NORD-EST (Infosport; Financiarul) 17,10 Punctul pe I; 17.30 Închidrea programului

RTV EUROPA NOVA

Radio (frecvența 72,92 MHz) - program 6-24 6.30-8,30 Matinal Europa Nova ● 8.30 Infonova (știri) ● 8.45 Avanpremieră ● 9.00 Power play ● 9.30; 10.30; 11.30 Infonova (știri) ● 12.00 Observator ● 12.30 Power play ● 15.30 Infonova (știri) ● 15.45 Avanpremieră ● 16.00 Europa Nova Cultural ● 16.30 Infonova (știri) ● 17.00 Musica mirabilis (o întîlnire cu W.A. Mozart) ● 18.30 Infonova (știri) ● 18.40 Muzica în casa noastră (dialoguri pe teme muzicale susținute de Doru Morariu) ● 21.00 Un compozitor, o operă: Carmen (Bizet).

TV (Canalul 54, sunetul pe 5,5 MHz) 20.00 Desene animate: "Aventurile lui Tom Sawyer" (episodul I) ● 20.30 Emisiunea "Ideea Europeană". Din cuprins: 20.30 Interviu cu ambasadorul Elveției la București, domnul Sven Meili ● 21.10 După 20 de secole (documentar) ● 21.00 Meridian (știri) ● 21.30 Azi la Iași (știri locale) ● 22.00 Hotel International (film artistic producție S.U.A., 1971, cu Elisabeth Taylor și Richard Burton; partea a II-a) ● 23.00 Închiderea programului.

RADIO VOX T

Program 0-12.30; 17.30-24.00 (6-6.30, 18-19.00, 21-21,30 transmisiuni ale programului BBC în limba română);

RADIO IAȘI

6,00 Diminețile noastre ● 8,00 Buletin de știri ● 8,10 Din înregistrările interpreților de muzică populară ● 8,30 Columna (r) ● 9,00 Radiosfera ● 12,00 Buletin de știri ● 12,20 Corespondența radio - muzică ușoară ● 13,00 Radiojurnal ● 13,20 La izvoarele muzicii ● 14,00 Compact disc ● 15,00 Convorbiri literare ● 15,30 Program primit de la Deutsche Welle ● 16,00 Radiojurnal ● 16,15 Radiograme ● 18,15 Corespondența radio de muzică populară ● 19,00 Știrile serii ● 19,10 Teatru la microfon ● 20,45 Piese clasice în interpretări moderne ● 21,00 Evenimentele zilei ● 21,20 Galaxia rock.

FARMACII DE GARDĂ

Farmacia nr. 2 Piața Unirii

TEATRU

La Teatrul Național din Iași prezintă la ora 19,00 spectacolul cu piesa "Căsătorie în stil italian (Filumena Marturano) de Eduard Filippe). Spectacolul de sărbătorire a actriței Despina Marcu, care împlinește 10 ani de activitate teatrală

SALA STUDIO

La Sala Studio a Teatrului Național din Iași se prezintă la ora 18,00 spectacolul cu piesa "Parades" de Jean Potocki, organizat de Centrul Cultural Francez Iași, Compania François Kergonralay

MUZEUL LITERATURII ROMÂNE

Muzeul Literaturii Române Iași, organizează la ora 17,00, a casa "V. Pogor" comemorarea Andrei Mureșanu. Invitat: prof. univ. Alexandru Husar.

CINEMATOGRAFE

● Cinematograful **"Victoria"** (telefon: 112502); 22-28. X. 1993, orele: 9;11;13; 15;17;19; **"Formidabilul 2"**; Producție S.U.A., 1992. Parodie. Premieră. În completare: "Mister Bean dă examen" (scheci umoristic). Premieră.

● Cinematograful **"Republica"** (Telefon: 114327); 22-28. X. 1993, orele: 9;11;13; 15;17;19 **"Pasiune fără limite".** Producție S.U.A., 1993. Thriller psihologic. Premieră.

● Cinematograful **"Copou"** (Telefon: 145738) 22-28.X. 1993, orele: 9; 11; 13; 15; 17; 19 **"În pat cu dușmanul".** Producție S.U.A., 1991. Thriller psihologic.

● Cinematograful **"Dacia"** (Telefon: 164740) 22-28.X.1993, orele: 9; 11; 13; 15; 17; 19 **"Gladiatorul".** Producție S.U.A., 1992. Dramă.

● Cinematograful **"Tineretului"** (Telefon: 117178); 22-28.X.1993, orele: 9;11;13; 15; 17;19; **"Testoasele Ninja 3".** Producție S.U.A., 1992.

● Videoteci

- La sala mică a cinematografului "Republica" (orele: 10; 12;14;16; 18;20)

- Sala din str. Sf. Andrei, nr. 17 (orele: 9;11;13;15; 17;19)

MÎINE

LANSARE DE CARTE

La Cafeneaua Literară Moldova, din str. Grigore Ureche, nr. 3, ora 18.00, Casa Editorială Moldova lansează următoarele volume: ● Temponauții galactici - de Florin Gheorghiță ● Istoria Oracolelor - Convorbiri despre pluralitatea lumilor - de Fontenelle ● Samanism și samani - de Mario Mercier ● Astrologia și dragostea - de Tery King ● Poezie și pedeapsă - de Dumitru Hanceanu ● Revista "Distinct", Nr. 2 Participă, din partea Casei Editoriale Moldova: Aurel Stefanachi - director, Nicolae Panaite - redactor șef. Prezintă, criticul literar Ioan Holban.

TEATRU

Teatrul Național prezintă, la ora 19,00, spectacolul cu piesa "Astă seară se improvizează" de Luigi Pirandello

☎ TELEFOANE UTILE ☎

☎ **SALVARE: 961**

☎ **POMPIERI: 981**

☎ **POLIȚIE:**

Inspectoratul Județean 146666, 140020, 146840; Municipiu - 146850; Serviciul Circulație - 140070.

☎ **AGENȚIA C.F.R.: 147673**

☎ **INFORMAȚII GARĂ: 146333**

☎ **AUTOGARĂ: 146587**

☎ **TAXICOM, dispecerat: 953, 146593**

☎ **AGENȚIA TAROM: 115239**

☎ **INFORMAȚII AEROPORT: 178126**

☎ **STAȚII PECO:**

Baș Ceauș - 176865; Aurel Vlaicu - 175812; Bucium - 132891; Crișan - 112182; Păcurari - 164142; Sărărie - 147480.

☎ **DISPECERATE:**

R.A. Gaz-Metan - 141737; R.A. Apă-Canal - 142451; Renel - 147070, deranjamente - 147070; Termoficare - 141956; R.A. Locuința - 112434; Telefoane - Deranjamente - 921; Protecția mediului - 147010.

☎ **GARDA FINANCIARĂ: 114065, 112427.**

☎ **ADMINISTRAȚIA FINANCIARĂ: 143030**

☎ **NOTARIAT: 147574**

☎ **TRIBUNAL: 146300**

☎ **PROCURATURĂ: 146630**

☎ **CAMERA DE COMERȚ: 117757**

☎ **CENTRUL MILITAR JUDEȚEAN: 146370**

☎ **HOTELURI: Moldova - 142225; Traian - 143330; Unirea - 142110; Sport - 137817.**

☎ **POLICLINICA CU PLATĂ: triaj informații - 117244**

☎ **OFICIUL JUDEȚEAN PENTRU PROTECȚIA CONSUMATORILOR: 145392**

compania de publicitate NORD-EST

angajează

CURIER

Condiții: - absolventa de liceu
- aspect fizic plăcut

Relații, zilnic între orele 10 - 14, la sediul Companiei, Str. Smîrdan nr. 5, tel. 172557/int. 17.

Înscrieri pînă luni, 1 noiembrie 1993, ora 10.00.

compania de publicitate NORD-EST

caută

FOTOGRAF PROFESIONIST

pentru relizarea fotografiilor artistice și comerciale, alb-negru și color.

Se oferă condiții foarte avantajoase de colaborare sau angajare.

Relații, zilnic între orele 10 - 14, la sediul Companiei, Str. Smîrdan nr. 5, tel. 172557/int. 17.

Înscrieri pînă marți, 2 noiembrie 1993, ora 14.00.

EN GROS:

Se acordă credite în mărfuri

ZAHĂR
ULEI floarea soarelui
ȘROT floarea soarelui

IMPORT

- OREZ
- FĂINĂ ALBĂ
- SUCURI CRUSH
- WHISKY
- CONIAC
- LICHIOR
- HELAS
- NESS AMIGO
- PASTE FĂINOASE
- CACAO
- LAPTE PRAF
- GUMĂ
- ALUNE vrac și pachete
- CIOCOLATĂ
- NAPOLITANE
- MĂSLINE vrac
- MĂSLINE borcan
- CAFEA boabe vrac
- ȚIGĂRI
- TAPET

☎ **098/127638**

Iași, B-dul Poitiers 14 (fost ICRM)

UNIVERSAL OCCIDENT SRL

Teatrul "LUCEAFĂRUL" din Iași găzduiește în perioada 1-5 noiembrie 1993, ora 19.00

FESTIVALUL UNTERNAȚIONAL DE CREAȚIE COREGRĂFICĂ.

Începînd de la ora 18.30, Centrul Cultural Francez oferă o gală de filme de dans modern care va continua și în pauza dintre spectacole.

Sponsori:

Fundația SOROS pentru o Societate Deschisă
Instiurul European Iași
S.C. "Design 90"
Radio NORD-EST
Radio Iași
Monitorul
"Vox T" Radio

Biletele se găsesc la casa de bilete a Teatrului "Luceafărul" și la Centrul Cultural Francez.

Un abonament la Capital un RENAULT 19

Vizibilă în cadrul Complexului Comercial Moldova

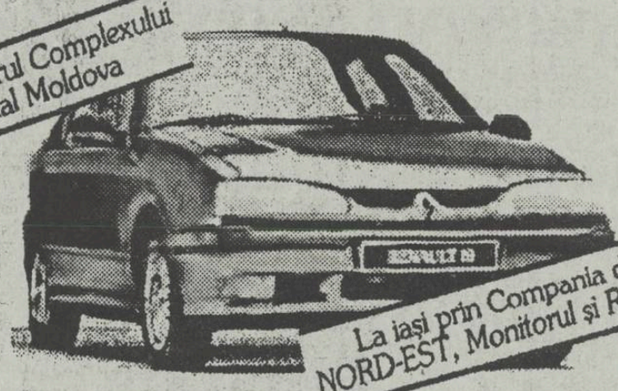

La Iași prin Compania de Publicitate NORD-EST, Monitorul și Radio NORD-EST

Puteți cîștiga un RENAULT 19 participînd la tragerea la sorți organizată de revista Capital.

Puteți obține un abonament la revista Capital adresîndu-vă la: Societatea Nord-Est, Str. Smîrdan 5, Iași, tel. 172557/17 sau in holul Magazinului Moldova.
Toate informațiile despre concurs le găsiți în revista Capital.

MICA PUBLICITATE

AUTO-MOTO

● Vînd autoturism Dacia 1410, vizibil în Bulevardul Copou 27. Tel. 161786, după ora 16,00.

CASE, TERENURI

● Urgent, cumpăr garsonieră confort I. Plata avantajos (în lei sau valută). Tel. 140400.

VÎNZĂRI

● Vînd urgent societate cu spațiu amenajat și marfă, zonă centrală, 3500 $ sau 51 % cu 2000 $. Tel. 146023. (12753)

● Vînd avanrajos haină lungă blană jder, mărimea 42. Tel. 172557, după ora 17.00.

● S.C.R. Moldova S.A. Iași, Calea Chișinăului nr. 35, vinde din depozitele sale - pepsi cola, cutii de 330 ml, la prețul de livrare de 269,50 lei. (12838)

● Vînd var și pește viu, non-stop. Str. Trei Fîntîni, Șos. Bucium, Tomești, lîngă serele Vlădiceni. (12658)

● S.C. UNICAS S.R.L., str. Eternitate nr. 4 (Podu de Fier), vă pune la dispoziție la cele mai accesibile prețuri: tv color "Nei", cu telecomandă, garanție 2 ani; lacăte China, într-o gamă diversă; broaște yală China. Vizitați-ne, spre convingere!

ÎNCHIRIERI

● Caut garsonieră cu plata lunar sau anticipat, maxim 6 luni. Tel. 156060, pentru Viorel, după ora 16,00.

● Închiriez apartament 2 camere, zona Podul de Piatră. Plata în valută. Tel. 166753, după ora 17,00.

SCHIMBURI

● Schimb apartament 2 camere cu similar București. Tel. 172557.

● Schimb apartament 3 camere confort I, decomandate Păcurari (berăria nouă), cu apartament 2 camere Copou, centru. Tel. 115995.

● Schimb (vînd) apartament 2 camere, confort I, Bacău, cu similar Iași. Tel. 170200.

● Schimb apartament proprietate, două camere, decomandat, confort I, pentru similar Suceava - Iași. Telefon 117503, între orele 17,00-20,00. (12830)

PIERDERI

● Pierdut permis de conducere cat. B, C, pe numele Apetrei Vasile, str. Zugravi nr. 22A. Îl declar nul. (12785)

● Ilie Eleonora, farmacist, anunță pierderea parafei de farmacist cu același nume. Anunță pierderea ștampilei S.C. FARMACON S.R.L. Tomești, J-22-370/1991. Declar nule ambele ștampile.

OFERTE SERVICII

● Societatea comercială GAMA S.R.L. asigură transport persoane în Germania, săptămînal. Relații la telefon 153840, 163846.

● Filmări video de calitate. Tel. 141672, 142528. (12535)

● Student, ofer meditații matematică, fizică, informatică. Tel. 115958. (12833)

● Profesor, meditez fizică pentru liceu și admitere la medicină. Tel. 136590, după ora 16,00. (907908)

LOCURI DE MUNCĂ

● Angajez tonetar cu garanție, plata 5 % din vînzare. Tel. 113968.

● Angajăm șofer cu experiență. Cunoștințe de mecanică. Relații la telefon 172557 sau 143224, între orele 8,30-13,30.

● S.C. CASA GRIG S.R.L. Iași angajează următoarele categorii de personal: doi conducători auto ctg. B, C, D; un electrician autorizat, ctg. 3-4; un motostivuitorist; o juristă, de preferință pensionară. Relații la telefon 116864, între orele 12,00-15,00. (12835)

● Societatea Comercială CONTED S.A. Dorohoi angajează pentru activitatea de cercetare piață: economist (specializarea: economia industriei, comerț, comerț exterior, relații economice internaționale) sau inginer (specializarea: tehnologia tricotajelor și confecțiilor sau textile); jurist (specializarea drept internațional). Relații la telefon 11740 sau 13340, int. 123.

● S.C. "3 STARS & CO" S.R.L. Iași angajează confecționeri pentru mașini simple și mașini de surfilat, cu minimum 3 (trei) ani de zile vechime în domeniu. Condiții de angajare: documente din care să rezulte calificarea, cazier. Salariu în funcție de realizări, normat la 100.000 lei, funcție de vechime. Relații la sediul societății, bulevardul Poitiers km. 10 (Iași-Ciurea) după Hipodrom, sau la telefon 135040. (12841)

DIVERSE

● Caut urgent asociat-asociată contabil, maxim 45 ani, fără vicii sau obligații. Tel. 146023. (12753)

● Salonul de coafură din C. Negri s-a mutat în str. A. Panu (în fața bisericii Barnovschi). Tel. 113279. (12811)

● Caut asociat din sfera culturii. Tel. 162596, după ora 17,00. (12834)

● S.C. ATLAS L.T.D. intenționează mărirea adaosului comercial începînd cu 1 decembrie 1993. (12787)

● S.C. UNIVERSAL M.T. S.R.L. Lungani Iași anunță mărirea adaosului comercial de pînă la 100 % de pe 15 noiembrie 1993. (12788)

● Cooperativa Constructorul Iași, str. Zmeu nr. 3, tel. 116928 scoate la licitație spre vînzare următoarele spații: str. Gălății nr. 22; str. Ghica Vodă nr. 2A, parter; str. Nicolau nr. 3; str. Ștefan cel Mare, bl. B.2, parter. Licitația va avea loc pe data de 5.11.1993, ora 9,00, la sediul Coop. Constructorul, din str. Zmeu nr. 3. La licitație au dreptul să participe numai cooperatorii din cadrul cooperativei. (12840)

MATRIMONIALE

● **Italian, patron office import-export diamante, pietre prețioase și aur, absolut singur înăuntrul sufletului, necăsătorit, stare materială foarte bună, 48 ani, cu spiritul încă tînăr, prezentabil, de o fidelitate absolută, nebăutor, nefumător, maximă seriozitate, caut exclusiv domnișoară/doamnă tînără, frumoasă, afectuoasă, 20/35 ani, chiar și divorțată, interesată de cunoașterea mea doar în scopul unei căsătorii din dragoste. Scrieți-mi, atașînd o fotografie. Adresa mea: Camerin Giorgio, Via San Salvatore 38/F, Valenza (AL), Italia, tel. 0131/953117. NB. Telefonare non serve, non voglio/Scrievete-mi tassativamente in italiano, non importa errori, per foto intendo faccia, fronte e profilo, intera persona, in piedi, fronte e profilio, la descrizione deve esser dettagliata plu+possibile, e+inutile scrivere senza i requisiti richiesti, la lettera verra+cestinata. Se dopo i tempi tecnici postali non ricevete riposta, la riposta vi e+gla stata data e'negativa non solecitate grazie. Tutto si fara+per corrispondeza fino alla mia decisione d+incontro.**

CONDOLEANȚE

● ***Cadrele didactice, colegii de la Școala nr. 19, promoția 1976, aduc un pios omagiu celui mai bun coleg, prieten, EDUARD HÎRBU. Edi, Dumnezeu să te ierte și să te aibă-n paza lui iar noi, colegii, prietenii tăi îți vom păstra o veșnică amintire. (12839)***

● ***Colectivul Dispensarului medical, comuna Tîrgu Frumos, regretă trecerea în neființă a colegei lor, asistenta ȘTEFAN STRĂTICA. Dumnezeu s-o aibă în pază.***

● ***Cu sinceră compasiune, părinții elevilor clasei I E a Școlii Generale nr. 22, precum și colectivul de învățători sînt alături de familia îndurerată, Corina - soție și Tanita - fiică, a celui care a fost HÎRBU EDUARD, soț iubitor și tătic bun. Regrete eterne.***

● ***Colectivul S.C. FARMACON S.R.L., cu adîncă tristețe în suflet, anunță decesul celui care a fost HÎRBU EDUARD, farmacist, la numai 31 de ani. Îl vom păstra veșnic în amintire ca un bun coleg și suflet deosebit. Dumnezeu să-l ierte. Sincere condoleanțe familiei îndoliate.***

MULȚUMIRI

● Familiile Copilu și Barna aduc sincere mulțumiri tuturor celor care le-au fost alături în greaua suferință la dispariția prof. univ. ing. VASILE COPILU. (12837).

EDITOR

Nord-Est s.r.l.
Str. Smîrdan nr. 5
Tel. 17.25.57 (centrala)
Fax 14.45.77

Președinte
Alexandru LĂZESCU
Vicepreședinți
Florin ZAMFIRESCU
Cezar CALUSCHI
Director executiv
Gabriel RUSU

Monitorul
Monitorul express
Str. Smîrdan nr. 5
Tel. 17.25.57 (centrala)
Fax 14.45.77

OVIDIU ȘIMONCA
redactor șef adjunct
TUDOR AGAVRILOAEI
secretar general de redacție

EVENIMENT: TONI HRITAC (șef secție) Mihaela Cănănău, Dan Fodor, Cristian Hanganu, Dragoș Hutanu, Silviu Labeș, Cristina Leca, Cristian Medeleanu, Sorin Simon, Adina Scutelnicu, Ovidiu Scutelnicu, Săndel Tacu.
FOTOREPORTER: Constantin Plop
POLITIC: Lucian Postu (șef secție), Radu Mesnită, Cristian Racu
ECONOMIE: Costel Stroescu (șef secție) Mihaela Brezeanu, Alin Tocan.
REPORTER SPECIAL: Vasile Cojocariu
CULTURĂ: Dorin Popa
SPORT: G.I.Nicolae (șef secție), Leonard Cănănău, G. Anghel, Victor Grădinariu, I.C. Teodor
REDACTOR DE SERVICIU: Ion N. Oprea
GRAFICĂ: Lucian Amarii, Daniel Melinte
RECLAMĂ-PUBLICITATE: Maria Vornicu, Liliana Cozma
CULEGERE-TEHNOREDACTARE COMPUTERIZATĂ: Cornelia Agavriloaei, Corascla Cirimpei, Petronela Macovei, Florin Pavel, Liliana Signeanu, Mihaela Spineanu.
SECRETARIAT: Daniela Gongescu, Gabriela Pisaltu.

RADIO Nord-Est
70,76 MHz
Bd. Copou 19;
Tel. 145530; fax 146363
DIRECTOR DE PROGRAME: Cristina Popescu
DIRECTOR DE PRODUCȚIE: Livia Susanu

NORD-EST PRESS
- Agenție de știri -
Str. Smîrdan 5; Tel. 144776; fax 14.45.77
EDITOR : Mona Dîrțu
Redactor: Dana Scripcă

compania de publicitate NORD-EST
Membru I.A.A. (International Advertising Association)
Birouri: - str. Smîrdan nr. 5, tel. 17.25.57 (centrala), fax. 14.45.77 sau
- Casa Modei et. 1 str. Ștefan cel Mare și Sfînt
SECRETAR EXECUTIV
Cristina Lozneanu

ABONAMENTELE se pot face la orice oficiu poștal din țară. MONITORUL figurează în Catalogul Presei interne la poziția 838.

Tipar offset
MULTIPRINT
Iași, Strada Sf. Lazăr nr. 49

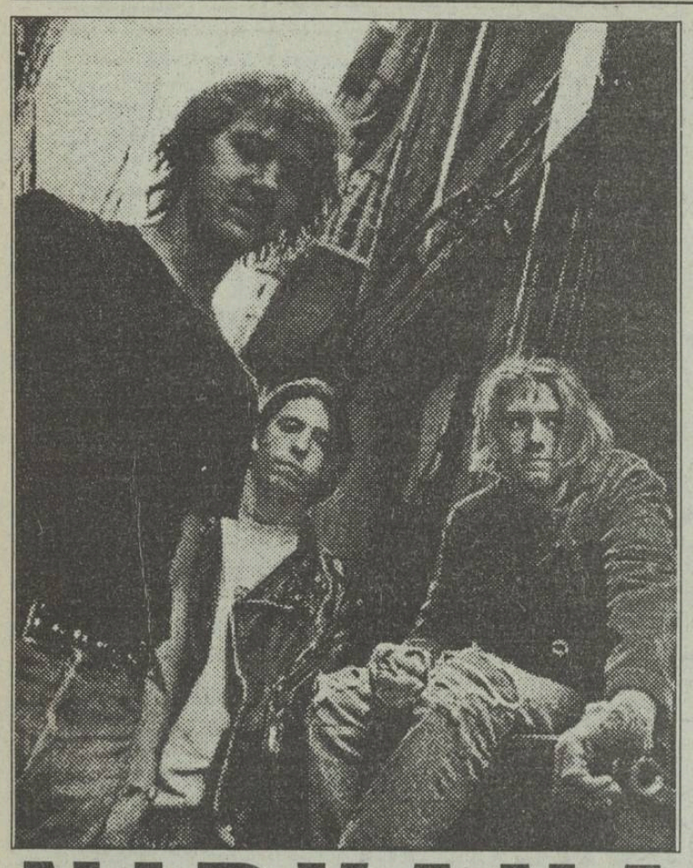

NIRVANA

Un nou disc: IN UTERO

"IN UTERO" (INTRA-UTERIN), cel de al 14-lea album al formației NIRVANA, este o picătură de vitriol ucigașă, care-l arde pe compozitorul formației, Kurt Cobain.

Doi ani mai tîrziu, albumul numit "Nevermind" a fost un succes, întrecînd așteptările lui Cobain, în pofida nemulțumirilor acestuia. Luptînd împotriva timpurilor grele ale epocii de aur a rock-ului, grupul s-a trezit a fi unul dintre grupurile de atunci, deși fanii lor nu sînt cei pe care ei și i-ar fi dorit și care să-i înțeleagă ca fiind parte separată din curentul acelor vremuri.

Albumul "IN UTERO" este răspunsul lor față de acest succes. "Teenage angst has paid off well" ("Anxietatea adolescenților este bine plătită"). Cobain cîntă în albumul său: "Acum sînt plictisit și bătrîn".

Disonant, albumul lor este o lucrare total neprietenoasă, șocînd cu prezența solistului principal, suprinzîndu-și audiența și aceasta doar pentru a-i asculta albumul.

Există un "eu" în fiecare cîntec, dar fiecare este mai vinovat decît cel anterior: "Eu sînt propriul meu parazit", "Știu că sînt prost", "Sînt mîndru ca rege al analfabeților", "Sînt un mincinos și un hoț", "Îmi asum toată vina".

Purificîndu-se prin succes, Cobain nu-și exorcizează demonii, ci le dă mînă liberă. Albumul este ca o piele arsă, de care nu poți să scapi. Lumea ți se pare mică și acest album te impacientează. Este nobil, deoarece înfierează propria lor idee personală. Dar cîteodată rock-ul înnobilează vulgaritatea, încurajează naivitatea telepaticilor și sugerează ajutorul metodelor oculte - aceasta dă respirația trăirilor.

"IN UTERO" este ușor de admirat, dar probabil greu de a place.

JURNAL ENGLEZ

Episodul 2

Școala de corecție

Jason Brown a venit în România cu o organizație pentru ajutorarea copiilor orfani. S-a căsătorit și a rămas în Iași, de unde crede că nu va mai pleca niciodată. O parte din viața agitată a acestui băiat de 21 de ani o veți putea citi în acest serial care are 15 episoade. "Jurnalul" prezintă Anglia așa cum a simțit-o el. Orfelinatele, bătăile între găști, polițiștii, drogurile, viața în cartierele de periferie, violența stadioanelor de fotbal, totul va fi povestit aici." Ceea ce am trăit eu nu veți vedea niciodată în filmul Familia Howard", ne asigură Jason Brown.

Am fost apoi mutat la o altă familie, într-un alt oraș. Era același tip de casă în care trăisem anterior. Agresivitatea mea a crescut din ce în ce mai mult în noua casă, deoarece am început să mă implic în tot felul de bătăi de stradă cu băieți mai mari decît mine și evident că eram vinovat de o mulțime de lucruri. Numeroase probleme am avut, de asemeni, și la școală. Ca un rezultat al faptului că mă amestecasem printre băieți mai mari decît mine, am realizat rapid că există lucruri mai bune de făcut decît să asculți lecții vechi și plicticoase, astfel încît educația mea începuse să o ia la vale. Am descoperit că "agățatul" fetelor sau jocurile mecanice erau forme de distracție mult mai profunde decît plictiseala de la școală. După ce viața nici în acest cămin nu a mai fost posibilă, Serviciile Sociale au spus că poate ar fi o idee bună dacă aș intra într-un mediu mai apropiat de normal. Deci ideea de a schimba părinții adoptivi a fost considerată o idee bună.

■ Oriunde ai fugi, poliția te găsește

Nu am reușit însă să o accept cu ușurință, deși, pînă la urmă, am făcut-o. Așa am ajuns la alți părinți. Lucrurile pe care le făcusem pînă atunci au început să reapară: minciunile față de părinți, furatul, lipsa de la școală, și, ceea ce este mai rău, nu reușeam să-i spun mamă, așa cum și-ar fi dorit dînsa, și nu numai atît, nu reușeam să-i spun nici măcar pe numele ei mic. Cu tatăl, lucrurile stăteau altfel. Îmi plăcea și m-am obișnuit să-l respect pînă la urmă, într-o oarecare măsură, oricum. Dar problemele începuseră din cauza condițiilor particulare ale casei, care era îngrozitoare. Eram bătut aproape în fiecare seară de unul din băieții mai mari. Uram acel loc. La cîteva zile începusem deja să dispar de pe acasă și am terminat prin a fugi definitiv. Neglijat și fără dragoste, aceasta este terminologia folosită cînd se fuge dintr-o instituție. Oricum poliția te găsește pînă la urmă și te aduce acasă. La noua mea școală, care, întîmplător, era în oraș, dar nu foarte aproape de casa unde locuiam, eram cu regularitate pedepsit corporal. Pedeapsa era executată la palmă sau pe spate. Uneori, dacă erai chiar foarte rău la școală, puteai lua ceea ce ei numeau "6 cele mai bune". Adică două lovituri peste o mînă, două peste cealaltă și două pe spate. Credeți-mă că doare! Vărguța era o simplă legătură de bambus, dar nu contează, ceea ce este important este faptul că înțepa al naibii cînd "o luai".

■ Transferul

Într-una din zile, în timp ce mă certam cu un băiat numit David Peterson, el a aruncat în mine cu o farfurie. I-am răspuns cu o lovitură de scaun pe spate și am început să plîng. În acea zi, am fost chemat să stau de vorbă cu cineva în biroul directorului. Erau două persoane de la Serviciul Social și mi-au spus că din cauza a ceea ce-i făcusem lui David voi fi dus la Școala de Corecție. În acest episod voi vorbi despre viața dintr-o astfel de școală. Am ajuns acolo prima dată la 11 ani, în 1983, iar instituția se numea Beech Rise și era în oraș, departe de casa familiei la care stătusem. Centrul avea propria școală, dar dacă te dovedeai a fi bun, erai dat la o școală din oraș. Clădirea era foarte bine păzită. Bineînțeles că nici o clădire nu poate fi suficient de bine păzită, dar era greu să încerci să fugi din acel loc cînd avea gratii la ferestre și chiar geamurile erau făcute din plastic incasabil. Acolo erau aproape 20 de copii cu vîrste cuprinse între 9 și 18 ani. Ajunseseră acolo din diferite motive: manifestări violente, incendiatori sau chiar copii ca mine. Erau trei secții în interiorul complexului. Prima secție era pentru copiii care abia veniseră acolo. Cea de-a doua era pentru copiii care așteptau să fie examinați. Șederea în această secție era de durată. Secția a treia era pentru copiii mai mari. Aceștia erau îngrijiți și pregătiți pentru a trăi independenți cînd aveau să împlinească vîrsta de 18 ani. Se dormea în dormitoare, dar cei care locuiau de mai mult timp acolo aveau camere separate, însă asta se întîmpla după ce stăteau mult timp în acele secții.

Și aici personalul de îngrijire era numeros. Se făcea și terapie, încercînd să rezolve problemele fiecăruia. În prima noapte am fost trezit de un grup de băieți cu care dormeam. M-au trezit pentru a mă bate, a mă lovi în cap sau oriunde apucau și amenințîndu-mă că, dacă mă voi plînge cuiva, acest tratament se va înrăutăți cu fiecare noapte care va trece. Îi uram atît de mult, nici nu vă puteți închipui! Dar ceea ce se întîmpla era de fapt un lucru obișnuit pentru noii veniți în dormitor. Mi-a părut tare rău de un băiat numit Glen. Acesta suferea de o formă de maladie mentală și credeți-mă că suferea și mai mult din cauza copiilor care făceau glume pe seama lui, agravîndu-i situația. Obișnuia să se bată cu capul de pereți cînd era supărat și se pocnea peste față dacă îl enervai. Sigur că erau niște nenorociți de copii, care își petreceau ziua doar distrîndu-se pe seama lui. Îmi amintesc de aceștia ca de o categorie din cei mai josnici oameni, așa cum sînt toți care fac glume și se distrează pe seama acestor ființe lipsite de apărare. De fapt cei care se bucură de astfel de glume sînt cei mai de milă, dar nu-și dau seama de asta. Pînă la urmă, toate astea mi-au ajuns pînă peste cap și am fugit din nou.

■ La un moment dat am descoperit ce înseamnă o fată

Am stat un timp la o prietenă, dar poliția m-a găsit și m-a adus înapoi. Am fost obligat să stau în pijamale zile întregi și mi s-a dat să fac o mulțime de treburi în jurul centrului. Nu am putut niciodată să fac patul după modelul standard care mi se cerea de către șeful nostru. Așa încît, ca o formă de pedeapsă pentru această nerespectare, am fost scos cu patul meu pe holul principal și pus să fac și să refac aranjamentul patului de nu știu cîte ori, ceilalți privind la chinul meu fără rost. Am reușit astfel să-mi perfecționez sistemul de aranjare a unui pat.

Toți aveau de făcut diferite munci, cum ar fi să curățăm covoarele, podelele, să măturăm și să spălăm scările. Mai tîrziu am fost mutat la secția a doua. Acolo aveam T.V. color și sală de biliard. În acea perioadă am început să-mi dau întîlnire cu fetele. Viața sexuală începe acolo mai devreme, mai devreme decît pentru oamenii care trăiesc afară. Nu toți de acolo erau interesați de aceasta, dar majoritatea îi acordau atenție. Aș fi vrut să o șterg în pădure cu fata care îmi plăcea, departe de vigilența personalului de îngrijire, care, dacă te prindea, te pedepsea extrem de sever. În astfel de cazuri, băiatul și fata erau transferați în locuri diferite. Așa încît trebuia să fii al naibii de atent!

■ Top Dog

Mama mea, deși avea acea maladie mentală, obișnuia să mă viziteze. Vizitele ei mă omorau. Nu îmi plăcea deloc să mă vadă în acel loc și îmi doream din tot sufletul să pot ieși de acolo, mă durea tare acest lucru. Obișnuiam să ne spunem unul altuia lucuri de felul: într-o zi voi ieși de aici și vom fi împreună. Dar cînd ziua cea mare a venit, un alt dezastru a apărut! Un nou băiat a fost mutat în dormitorul meu și bătăile au început. Nu am fost singurul bătut, dar nu despre asta este vorba. Bătăile erau pentru a fi "top dog" sau regele ringului, cum se spunea în box. Acest băiat vroia să fie în centrul atenției și am avut cîteva bătăi cu el chiar periculoase. Cuțite și bare erau folosite, dar rar. La școală am avut aceleași probleme. Se rîdea pe seama mea la școală, deoarece copii din oraș știau că sînt de la Școala de corecție și asta era suficient pentru a-mi face viața un iad. Am avut o ceartă cu băiatul "top dog", într-o zi, și, spre ghinionul meu, am cîștigat. La școală au urmat tot felul de glume pentru că locuiam la Beech Rise. Așa că frații și prietenii lui m-au așteptat la ieșirea din școală și "m-au aranjat". La fel, a trebuit să mă bat și cu ceilalți băieți "top dog" din top de la celelalte școli. Am avut probleme la școală și probleme la centru pînă la sfîrșitul zilelor în această instituție. Sinuciderea îmi părea singura cale de evadare. Din fericire pentru mine, nu am murit, dar cei de la Serviciul social, cînd au auzit despre tentativa mea de sinucidere, au înnebunit. Și-au spus că Jason are doar 11 ani și trebuie să fie ceva de ordin psihic cu el. După ce s-au sfătuit între ei, au decis să mă ducă la un spital de psihiatrie pentru teste. Asta este ceea ce va explica episodul următor. Acum 5 ani a fost un mare scandal în Anglia în legătură cu aceste Școli de corecție în care copiii violenți erau izolați în camere timp de cîteva zile. Această metodă corecțională era numită "pin down". Slavă Domnului, datorită sprijinului mass-mediei, acest sistem a fost abolit în Anglia. *(va urma)*

Jason Brown

HOROSCOP

BERBEC *(21 mart. - 20 apr.)*

Aveți o natură fericită. Deși sînteți dispus să dați proporții de catastrofă celui mai mic incident, vă echilibrați extrem de repede. Nici incidentele de azi nu vă clatină.

TAUR *(21 apr. - 20 mai)*

Foarte mare atenție la inimă și la sistemul circulator. Munciți pînă cădeți pe brînci, propunîndu-vă de fiecare dată să o faceți pentru ultima oară.

GEMENI *(21 mai- 21 iunie)*

Vă convingeți cu prea multă ușurință de necesitatea compromisului. Din cînd în cînd, e bine să cumpăniți cu multă atenție: peste unele compromisuri nu prea se trece cu vederea.

RAC *(22 iun. - 22 iul.)*

Nu sînteți în măsură să fiți judecătorul unic al celorlalți. Exigențele pe care le impuneți probați-le pe dumneavoastră înșivă: s-ar putea să aveți unele surprize.

LEU *(23 iul.-22 aug.)*

Firea idealistă vă pune adeseori în primejdie, dar vă aduce și mari beneficii, cînd de inițiativele dumneavoastră se bucură, chiar și material, și cellalți. Astăzi culegeți roadele.

FECIOARĂ *(23 aug. - 22 sep.)*

Firea demonstrativă vă face artificial în reacții. Autoritatea nu se impune întotdeauna prin ridicarea tonului ori prin emfază. Sănătatea dă semne tulburi.

BALANȚĂ *(23 sep. - 22 oct.)*

Firea conciliantă vă face o persoană agreabilă, dar tot de aici vi se trage și o imagine proastă în ce privește lipsa de caracter. Astăzi aveți nevoie de mai multă hotărîre.

SCORPION *(23 oct. - 21 nov.)*

Cineva are mare nevoie de dumneavoastră. Nu ezitați să-i acordați tot sprijinul și toată energia dumneavoastră. Relația pe care o stabiliți poate să fie benefică și de lungă durată.

SĂGETĂTOR *(22 nov. - 21 dec.)*

Cu toate că ziua care începe pare mai degrabă plicticoasă, după-amiază vă va oferi o noutate de cea mai mare însemnătate în profesia dumneavoastră. Chiar dacă acela care vă aduce noutatea vă plictisește de moarte, ascultați-l pînă la capăt.

CAPRICORN *(22 dec. - 19 ian.)*

Înțelepciunea și răbdarea dumneavoastră sînt, în sfîrșit, pe deplin răsplătite. Cum rareori o veste vă prinde nepregătit, nici cea de astăzi nu v-a luat prin surprindere, dar nu se poate spune că nu v-a dat satisfacție.

VĂRSĂTOR *(20 ian. - 18 febr.)*

Restanțele se adună iarăși pe capul dumneavoastră. Vi se pare că toată lumea vi se împotrivește. Locul de muncă vă indispune și vă vine să-i schimbați pe orice. Pînă și cei apropiați vă indispun.

PEȘTI *(19 feb. - 20 mart.)*

Încercați să nu-i mai speculați atît de mult pe cellalți. Cîteodată au și ei mare nevoie de ajutorul dumneavoastră. Dacă vi-l cer, nu lăsați impresia că vă cade cerul în cap.

LEGENDA:

- vă paște ghinionul
- prudența e mama înțelepciunii
- n-aveți nimic de pierdut
- șansa vă surîde

Hollywood '93

În caz de divorț, Spielberg nu-i va plăti soției mai mult de 20 milioane de dolari

Viața sentimentală a lui Steven Spielberg, realizatorul filmului "Jurassic Park", este înscrisă pe milioane de dolari. În ziua în care a aflat că Amy, viitoarea sa soție, este însărcinată, el i-a oferit unul dintre cele mai frumoase (valoroase) tablouri de Monet pe care le avea. Cînd au divorțat, în 1989, realizatorul filmului "Dinții mării" i-a lăsat 100 milioane de dolari (aproape o jumătate de miliarde de franci: record absolut), jurîndu-și că nu va mai cădea niciodată în "plasă". Astfel că, în noul său contract de căsătorie cu Kate Capshaw, el a cerut să se stipuleze că, în cazul cînd ei ar putea eșua într-un divorț înainte de 5 ani, el nu îi va plăti decît 20 milioane de dolari - plus încă 10 pentru fiecare copil!

Astăzi, la ora 19,30, în cadrul Cineclubului "Cinematecă pentru studenți"

Departe de lumea dezlănțuită

Regia - John Schlesinger

Sursa literară a filmului "Departe de lumea dezlănțuită" (1967) este romanul omonim al lui Thomas Hardy (1840-1928), unul dintre cei mai importanți scriitori ai "epocii victoriene". În proză, el practică un realism cu tendințe simbolico-filosofice, memorabilă prin adîncirea analizei psihologice.

John Schlesinger (n. 1926, Londra) debutează ca regizor de scurt-metraje, documentare, în 1958, iar cu lung-metraje de ficțiune, în 1962 ("Un fel de dragoste"). Este un fin pătrunzător al realității, realizînd filme pe un registru foarte larg, de la comic la tragic. "Billy Mincinosul" (1963) este un film despre contradicția esență-aparență, despre una dintre formele atitudinii de revoltă, reflexia în iluzie. "Darling" (1965), o meditație despre eșuarea în istorie a "eternului feminin"; "Cow-boy-ul de la miezul nopții" (1969), un film de sugestie faustică; "O duminică blestemată" (1971), un film al banalității cotidiene, "Ziua lăcustei" (1975) un film în care Hollywood-ul este privit ca un spațiu închis, ca o limită, ca o capcană; "Yankeii" (1979) este o melodramă pe fundalul celui de al doilea război mondial; "Cei ce cad" (1987), o meditație despre eșec.

Filmul "Departe de lumea dezlănțuită", Premiul Oscar pentru regie, evocă o lume pastorală, arcadiană, ieșită din timp, trăind parcă în eternitate, în mijlocul unei naturi ocrotitoare, generoase, care își privește pe cel mai drag dar și pe cel mai ingrat dintre fiii săi, omul, cu îngăduință, sancționîndu-l însă cu severitate atunci cînd el ignoră legile elementare ale unei armonii necesare. Și, în această lume, departe de dezlănțuirea prejudecăților, a conformismelor, în marile aglomerări urbane, patimile țîșnesc, se dezlănțuie cu o forță devoratoare. De aceea, atît romanul lui T. Hardy, cît și filmul lui J. Schlesinger, în fond, sunt antiidilice, antitradiționaliste.

Prof. Mircea DUMITRESCU

Poșta Horoscop

Un Cassanova necăjit

*L.G. (*Vaslui): Îngrijorarea dvs. este îndreptățită. Vărsătorul dvs., ajuns la vîrsta lui Isus, nu a apucat, încă, să atingă pragul maturității. Relația Capriconului cu Vărsătorul nu este una contraindicată, dar ea se recomandă mai degrabă în cazul în care Capricornul este bărbat. În situația inversă, nevoia de independență a Vărsătorului îl dezechilibrează într-un asemenea hal pe Capricorn, încît este în stare să uite trecutul, să refuze prezentul și să taie orice cale spre viitor. Dacă nu v-ați lămurit pînă acum, o veți face de aici înainte. Nu sînteți la capătul surprizelor. Ați crezut că relația lui cu femeia cu care l-ați găsit e trecătoare și ați pus aventura pe seama singurătății și depărtării de dvs. În naivitatea dvs., ați sperat că venirea dvs. va pune capăt unei legături întîmplătoare. Ei bine, veți avea parte de multe asemenea întîmplări. Prietenul dvs. este un Cassanova ceva mai necăjit, totuși un Cassanova. Nevoia de experiență îl va duce la faliment. Atunci, însă, nu va regreta că a ratat o experiență de durată, ci va da vina pe eternul feminin, va deveni misogin și ingrat cu trecutul. Numai o femeie din Gemeni va ști să-l subjuge, dar nu prin fidelitate, ci prin capriciu: e mai puternică decît el, chiar pe terenul lui.

Maria Lupu: Pentru că ai numai 19 ani, îmi permit să-ți spun că ești cam naivă, ca să nu zic mai rău. Nu știu ce fel de povești ai în cap și nu sînt pe deplin încredințat că ești absolut sinceră în tot ce-mi scrii. Balanța și Gemenii fac casă bună. Asta ca premisă. Mă mir, însă, că pui problema unei căsătorii cu bărbatul din Gemeni după ce, timp de o vară, v-ați ținut de tot felul de drăcii împreună. Îmi scrii că te-a îndemnat să trăiești și cu prietenul lui, din dorința de a face să dispară gelozia dintre voi. Nu cred că a făcut-o cu bună credință. Oricum, faptele s-au consumat. Ce nu înțeleg, dar chiar nu înțeleg, e că, după toate acestea, așteptați ca el să te ducă în fața ofițerului Stării civile. Spui că și el a avut o aventură de-o seară cu o prietenă de-a ta. Asta nu schimbă cu nimic lucrurile. Democrația sexelor nu a ajuns atît de departe la noi. Cum nu sînt un profesor de morală, ci doar umilul sfătuitor al celor descumpăniți, nu am a-ți spune decît că e cu mult mai bine s-o lași baltă. Mă tem că nici el nu a ajuns în afara prejudecăților și dacă ți-a cerut ce ți-a cerut, nu a făcut-o din emancipare, ci din perversitate. Dacă nu te superi, îți voi spune că nici tu n-ai făcut ce ai făcut de dragul lui, ci dintr-o pornire asemănătoare. Dar nici asta nu schimbă lucrurile.

Amadeus

SENTIMENTAL

Acum, totul depinde de tine!

Mariana G. Scrisoarea ta e foarte tristă și în spatele acestei triste se ascunde o revoltă surdă, poate împotriva nedreptăților soartei. Aparent generos cu tine (ești tînără, frumoasă, iubită și studentă la una din cele mai bune facultăți), destinul te-a lovit, așa cum îmi scrii tu, "pe la spate". V-ați căsătorit de curînd, iar soțul tău fiind și el student, împărțiți amîndoi aceeași cameră de cămin și o singură bursă care nici măcar nu s-a distribuit încă. Problema ta e mare și spinoasă: "... neînțelegerile cu socrii care, locuind într-o comună din apropierea Iașului, nu numai că nu ne ajută cu nimic, dar încearcă chiar să ne despartă...". Deși n-au fost de acord cu căsătoria voastră, au fost pînă acum singura "sursă de finanțare". După o perioadă de timp ai crezut că "s-au terminat banii și-atîta tot..." Dar nu era vorba numai de bani. "Soacra mea a început să ne viziteze din ce în ce mai des, parc-ar fi vrut să-l «asmută» pe Liviu împotriva mea. Își găsise acum motiv să ne despartă..."

Chiar dacă a existat sau nu intenția reală de a vă despărți, problemele care apar în căsnicia voastră vă privesc numai pe voi, indiferent de natura lor. Deși socrii tăi te privesc ca pe un "copil nedorit", probabil finețea ta te-a împiedicat "să-i dai afară pe ușă...". Dar tu nu vei face acest lucru niciodată pentru că, altfel, te-ar învinovăți că te-au interesat întotdeauna doar banii ș.a.m.d., iar situația aceasta n-ar face decît să agraveze relațiile cu cel lîngă care ai ales să-ți trăiești viața... Îmi scrii că vă iubiți, deci trebuie să-l păstrezi cu orice preț, mai ales că-ți dorești să devii în curînd o mămică foarte tînără și frumoasă. "Prețul" poate fi, la urma urmelor, chiar și un compromis. Rareori ne dăm seama că viața noastră e plină de compromisuri și că ar fi mai bine să le conștientizăm și acceptăm de la început, evitînd șocul și transformarea compromisului într-o ruptură de cei dragi.

Lăsînd socrii acolo unde ar fi bine să stea (deci, la locul lor!), problema voastră se reduce doar la una de ordin material, pe care, cu toată dragostea voastră, cu siguranță o veți rezolva. Va trebui să te înarmezi cu multă răbdare, tact și dorință de a-ți păstra familia ce de-abia ai întemeiat-o. Acum, totul depinde de tine!

Ana-Maria

MONITORUL

B.C.U.
CENTRALĂ UNIVERSITARĂ „M. EMINESCU" IAŞI

IAŞI

Conferinţa Naţională a Rectorilor s-a ţinut cu uşile închise (p.3)

INTERN

Mircea Dinescu nu este un hoţ

el a dovedit că nu a furat tipografia Uniunii Scriitorilor (pagina 4)

SPORT

De la corespondentul nostru la Paris

TENIS

OPEN INDOOR PARIS-BERCY

VINERI
29 octombrie
1993
An III,
Nr.254 (708)
8 PAGINI - 80 LEI

cotidian de informaţii

Monitorul

Înainte de a anunţa Poliţia, Salvarea sau Pompierii, sunaţi la MONITORUL!

Telefon: 17.25.57

Director onorific: AUREL LEON

Redactor şef: DAN RADU

O statistică stupefiantă privind maladia secolului

DIN O SUTĂ DE IEŞENI, UNUL ESTE BOLNAV DE CANCER

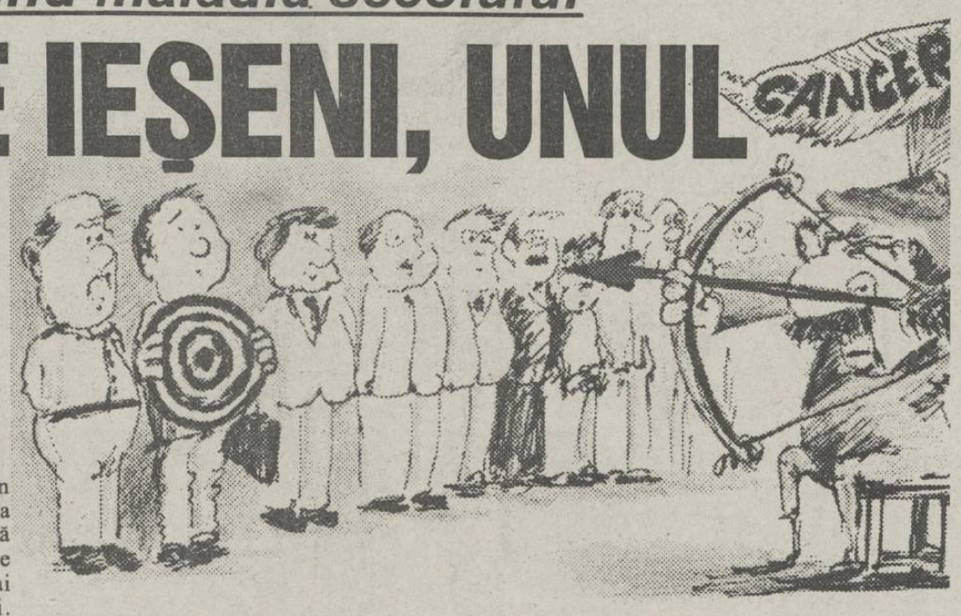

Pînă la apariţia nemiloasei boli SIDA, cancerul a fost considerat ca fiind maladia secolului, aceasta mai ales datorită numărului mare de victime. Deşi, aparent, cancerul a trecut pe locul al doilea în ierarhia bolilor greu vindecabile, numărul de decese cauzate de acest flagel este tot mai mare. Din informaţiile furnizate de dr. Constantin Volovăţ, de la Cabinetul Judeţean de Oncologie, principalii factori care determină în prezent apariţia cancerului în rîndul populaţiei ieşene sînt: fumatul, excesul de alcool, alimentaţia inadecvată, stressul, poluarea şi, nu în ultimul rînd, emanaţiile radioactive de la Cernobîl.

Conform datelor statistice, în anul 1992 au fost înregistrate la Iaşi 305 cazuri noi de cancer, faţă de anul precedent, iar în primele nouă luni ale acestui an s-au mai adăugat alte 1067 cazuri. Principalele tendinţe de localizare a cancerului în organismul uman sînt următoarele: la plămîni 226 cazuri, din care 194 la bărbaţi şi 32 la femei; la sîn 125 cazuri; la stomac 123 cazuri din care 82 la bărbaţi şi 41 la femei; la cavitatea bucală (limbă, gît, amigdale, buze etc) 77 cazuri, din care 68 la bărbaţi şi 9 la femei, precum şi la colul uterin 72 cazuri. Conform calculelor, din totalul populaţiei judeţului Iaşi, un procent de 0,83 % este afectat de cancer. Din numărul total de bolnavi de cancer, numai în anul 1992 au murit 997 persoane, din care 596 de bărbaţi şi 401 femei. De altfel, decesele cauzate de această boală se află pe o curbă ascendentă. Astfel, dacă în 1989 s-a înregistrat un procent de 106,5 decese la suta de mii de locuitori, în anul 1992 numărul lor a crescut la 123,65 decese la suta de mii de locuitori. Dl. dr. Constantin Volovăţ ne-a declarat că peste 40 % din bolnavii cu cancer sînt depistaţi în stadii evolutive avansate, datorită neprezentării în timp util la medic. La aceasta se adaugă şi nivelul de educaţie sanitară, dar şi culturală. **(Mihaela CĂNĂNĂU)**

22,2%

este procentul cu care vor fi indexate salariile în instituţiile bugetare

Aseară s-au încheiat consultările Guvern-Sindicate, privind coeficientul de indexare pe trimestrul IV al acestui an şi nivelul salariului minim pe economie. Salariile personalului din sistemul bugetar vor fi indexate cu 22,2%, iar salariaţii societăţilor comerciale şi ai regiilor autonome vor beneficia de o indexare de 17,8%. Salariul minim pe economie a fost stabilit la valoarea de 40.200 lei. Reprezentantul Executivului, Octavian Partenie, ne-a precizat că, în cursul zilei de azi, vor fi elaborate proiectele de Hotărîre Guvernamentală, urmînd ca luni, în şedinţa Guvernului, acestea să fie aprobate.

Pe de altă parte, reprezentanţii tututor federaţiilor din C.N.S.L.R.-Frăţia şi-au declarat intenţia de a organiza un mare miting de protest în Bucureşti, în ziua de 18 noiembrie a.c., fiind profund nemulţumiţi de rezultatul negocierilor. **(Dan FODOR)**

Albumul bestiilor cu faţă umană

O fetiţă a vizitat cîteva unităţi militare pentru a-l identifica pe soldatul care a încercat să o violeze

■ *dacă Parchetul Militar ar mai fi întîrziat cîteva zile, soldatul şi-ar fi terminat armata şi i s-ar fi pierdut urma*

Pe data de 20 septembrie, o fetiţă de numai 6 ani i-a povestit mamei sale că un bărbat în uniformă militară a chemat-o într-o pădurice de lîngă strada Aurel Vlaicu, şi că, odată ajunşi acolo, acesta a încercat să o supună unei agresiuni sexuale. Plîngerea depusă de mama fetiţei la Parchetul Militar a declanşat o amplă acţiune de depistare a făptaşului şi abia după o lună de zile s-a reuşit identificarea agresorului. Acesta se numeşte Ion Apostol, domiciliază în Buhuşi, judeţul Bacău, şi era militar în termen la o unitate militară din Copou. Performanţa organelor de cercetare este cu atît mai lăudabilă cu cît, după cîteva zile de la data arestării acestuia (22 octombrie), soldatul urma să îşi încheie stagiul militar, fapt care ar fi dus, probabil, la imposibilitatea de a-l mai depista. Ion Apostol a negat faptul că ar fi încercat să violeze fetiţa. A afirmat că nu a văzut-o niciodată, dar micuţa l-a recunoscut dintr-un grup destul de numeros de soldaţi. Expertiza psihiatrică întocmită soldatului de către Laboratorul Exterior de Medicină Legală din Iaşi a certificat discernămîntul diminuat al făptaşului, fapt care ar trebui să dea de gîndit comisiilor medicale ale Centrului Militar Judeţean, care aprobă înrolările. Datorită faptului că fetiţa avea numai 6 ani, fapta a fost categorisită ca fiind "tentativă de viol în stare agravată", deci dosarul va fi trimis spre soluţionare Tribunalului Militar Teritorial Bucureşti. **(A. SCUTELNICU)**

Generaţia fără viitor

În România, peste 200.000 de absolvenţi de liceu şi de facultate sînt şomeri

■ *în Iaşi au reuşit să se angajeze doar 11 absolvenţi de liceu şi 13 de facultate*

În judeţul Iaşi, din cei 1200 absolvenţi de liceu (promoţia 1993) şi care nu sînt cuprinşi în formele de învăţămînt superior, au reuşit să se angajeze doar 11 absolvenţi, după cum am fost informaţi de Oficiul Forţelor de Muncă din Iaşi.

Situaţia este la fel de dramatică în rîndul absolvenţilor de învăţămînt superior unde, dintr-un număr de aproximativ 300 absolvenţi din Iaşi, au fost angajaţi doar 13 absolvenţi. Cauza principală a acestui fenomen negativ în legătură cu angajarea tinerilor absolvenţi este lipsa ofertei de locuri de muncă, din partea agenţilor economici. Cu toate că Guvernul a hotărît ca un procent cuprins între 60-70% din salariul minim pe economie, în cazul proaspeţilor absolvenţi , să fie suportat din bugetul statului, unităţile economice nu se grăbesc să vină în întîmpinarea acestei hotărîri. Datorită ptoblemelor grave la nivelul unităţilor (reduceri masive de personal, lipsa comenzilor, stoparea investiţiilor etc), tinerilor absolvenţi nu li se oferă decît perspectiva şomajului. Fenomenul semnalat la nivelul judeţului Iaşi, nu este singular. În România, în momentul de faţă, peste 200.000 de absolvenţi de liceu şi învăţămînt superior (promoţia 1993) au statutul de şomer. Aceştia vin să se adauge la promoţiile din anii anteriori, aflaţi în aceeaşi situaţie disperată. **(Sandu TACU)**

La grădiniţele cu orar prelungit

Au fost stabilite noi sume zilnice alocate pentru hrana copiilor

Conform H.G. 381/1993, au fost stabilite sumele zilnice alocate pentru hrana copiilor care frecventează grădiniţele cu orar prelungit. Alocaţiile de hrană au fost fixate în funcţie de salariul cumulat al ambilor părinţi şi numărul de copii al acestora. Familiile cu un venit lunar cumulat de peste 116.800 lei care au un singur copil, plătesc pentru acesta o alocaţie de hrană de 470 lei/zi. La aceeaşi sumă, dar cu doi sau mai mulţi copii, alocaţia de hrană este mai mică, şi anume 329 lei/zi. Atunci cînd salariile cumulate ale părinţilor variază între 80.600 lei şi 116.800 lei, alocaţia de hrană va fi: pentru familii cu un singur copil 352 lei/zi; pentru familii care au mai mult de doi copii, o zi de grădiniţă costă 258 lei. Cei ale căror venituri nu ating 80.600 lei şi au doar un copil plătesc 235 lei/zi, iar cu peste doi copii plătesc doar 188 lei/zi. Hotărîrea Guvernului precizează că diferenţele pînă la 470 lei/zi sînt suportate de la bugetul de stat. Cu toate acestea, datorită măririi salariilor prea puţini părinţi sînt în situaţia de a plăti mai puţin de 470 lei/zi. Pe de altă parte, această sumă nu acoperă costul unui meniu format din trei mese pe zi. Din această cauză, conducerile grădiniţelor cu orar prelungit intenţionează să solicite mărirea alocaţiilor de hrană. În aceste condiţii, este posibil ca mulţi părinţi să renunţe să-şi mai înscrie copiii la grădiniţe cu orar prelungit şi să opteze pentru cele cu program normal, unde procesul de învăţămînt este gratuit. **(Mihaela CĂNĂNĂU)**

Femei tatuate în barul de noapte al hotelului "Unirea"

Ieri, a început la Iaşi, în incinta barului de noapte al hotelului Unirea, prima ediţie a "Festivalului de frizerie, coafură şi cosmetică". Desfăşurat într-un cadru intim, festivalul a reunit pe cei mai buni specialişti din ţară şi din Chişinău. După cum ne-a declarat organizatorul acestei ediţii, Roman Vasile, patronul firmei "Roman" S.R.L., "lucrările şi modelele prezentate au arătat ingeniozitatea şi măiestria coaforilor şi frizerilor români, care oricînd pot concura cu marile case de acest gen din lume." De asemeni, Nina Braunstein din Bucureşti, preşedinta juriului la secţiunea cosmetică şi deţinătoarea unor importante diplome la concursurile din ţară şi de peste hotare, a lăudat această frumoasă iniţiativă a ieşenilor, care are ca scop principal evidenţierea tinerelor talente în domeniu. La anul se va organiza la Bucureşti un concurs internaţional de frizerie-coafură şi cosmetică. **(George IGNAT)**

În fotografia de sus, pregătirea unui tatuaj al feţei, iar în cea din stînga piciorul uneia dintre manechine purtînd un desen.

CE MAI E NOU

"Ne-am transformat într-o republică prezidenţială"

În accepţiunea domnului Adrian Severin, vicepreşedinte al P.D.(F.S.N.), asistăm la transformarea unei republici parlamentare într-o republică prezidenţială. Domnul Severin făcea această apreciere referindu-se la decizia Senatului de a nu se dezbate şi vota ultima moţiune simplă. În această situaţie, potrivit domnului Ioan Aurel Stoica, vicepreşedinte al P.D.(F.S.N.), opoziţia se va adresa Curţii Constituţionale. Dar, în optica domnului Severin, va fi doar o adresare simbolică, fără eficienţă. Afirmaţiile au fost făcute la conferinţa de presă a P.D.(F.S.N.) de joi, 28 octombrie.

Fosta gospodărie a P.C.R. din Cluj face trafic cu aur

Poliţia din Cluj l-a arestat şi îl cercetează pentru trafic cu aur. pe Cornel Ulian, şeful complexului hotelier "Victoria" (fost al gospodăriei P.C.R.) din municipiu. A fost dat în urmărire, din acelaşi motiv, şi domnul Damian, directorul regiei autonome "Victoria", în care s-a transformat fosta Gospodărie a P.C.R. Pînă în prezent, au fost "capturate" 1,1 kg de aur, de 14 carate.

Cel mai mare proces împotriva corupţiei din Italia

La Milano a început cel mai mare proces legat de scandalul corupţiei din Italia. Omul de afaceri, Sergio Cusani, este acuzat de efectuarea unor plăţi ilegale de peste o sută de milioane dolari, către două partide politice: cel socialist şi cel creştin-democrat. La afirmaţia că plăţile ar fi fost făcute în numele unui om de afaceri italian, Raul Gurdini, care, ulterior, s-a sinucis. Este cel mai mare caz singular de mituire, descoperit pînă acum în scandalul corupţiei din Italia, în care sînt implicaţi mulţi oameni politici şi de afaceri. Doi foşti prim-miniştri, Bettino Craxi şi Arnaldo Corlani, ar putea fi chemaţi ca martori la proces. *(continuare în pagina 4)*

Deşi primul-ministru îl curtează cu asiduitate

Sergiu Nicolaescu nu vrea să fie Ministru al Culturii

Contactat telefonic de un reporter MEDIAFAX, pentru a confirma sau infirma ştirea potrivit căreia premierul Nicolae Văcăroiu îl "vede" în funcţia de ministru al Culturii, senatorul P.D.S.R Sergiu Nicolaescu ne-a declarat următoarele: "Informaţia este greşită şi falsă. În cazul în care mi se va propune o asemenea funcţie nu o voi accepta".

Încă un scandal declanșat de cazul Schrotter

Avocatul Mihail Vlasov în duel cu prim procurorul Constantin Ilaș

■ *"Aș recomanda domnului Ilaș să nu rămînă surprins prea multă vreme și să-și revină, pentru că marele neadevăr și nerușinata dezinformare vin din altă parte", a afirmat avocatul Vlasov*

Primul Procuror al Parchetului de pe lîngă Tribunalul Iași, Constantin Ilaș, a dezmințit informațiile apărute în presa locală conform cărora 3 declarații date de studenții pakistanezi, implicați în cazul Schrotter, ar fi dispărut din dosarul de urmărire penală. Într-un interviu acordat unui cotidian ieșean, Constantin Ilaș, a afirmat că toate cele 8 declarații date de studenții străini se regăsesc în "dosarul Schrotter", iar procurorul nu are nici un interes să măsluiască probele sau să le ascundă. De asemenea, primul procuror s-a arătat surprins de știrile apărute în presă, catalogîndu-le drept "un mare neadevăr și o nereușită dezinformare".

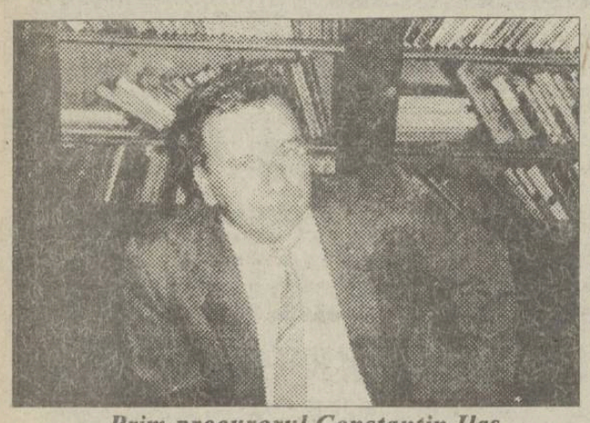

Prim procurorul Constantin Ilaș

În replică, avocatul Mihail Vlasov a declarat, ieri, "Monitorului": "Aș recomanda d-lui Ilaș să nu rămînă surprins prea multă vreme și să-și revină, pentru că marele neadevăr și nereușita dezinformare vin din altă parte. La data de 19 octombrie, în fața Curții de Apel, în dosarul respectiv se aflau numai 5 declarații, iar acest lucru poate fi dovedit. Ceea ce nu știe procurorul Constantin Ilaș este că acel dosar a fost văzut și de o persoană neutră, neimplicată în acest caz și, care poate confirma că, la data respectivă, în "dosarul Schrotter" erau doar 5 declarații ale studenților pakistanezi.

Avocatul Vlasov a negat faptul că ar fi declanșat o anchetă paralelă cu cea inițiată de procuror, subliniind că inculpatul are dreptul să-și strîngă probe în apărarea sa, iar inculpatul este reprezentat de avocat.

După cum se poate observa, cazul Schrotter a luat o amploare deosebită, în fiecare zi semnalîndu-se noi surprize. După decizia Curții de Apel, prin care s-a considerat că arestarea Irinei Schrotter a fost nelegală, au urmat dezvăluirile legate de colaborarea Corneliei Crețu cu Poliția și implicarea ei în arestarea patroanei firmei "Exclusiv", și, în cele din urmă, dispariția și reapariția misterioasă a celor 3 declarații ale studenților pakistanezi. De asemenea, nu poate fi trecută cu vederea suspecta promovare "în bloc" a studenților pakistanezi, la un examen pe care, inițial, îl "picaseră" fără drept de apel. Vom reveni. **(Sorin SIMON)**

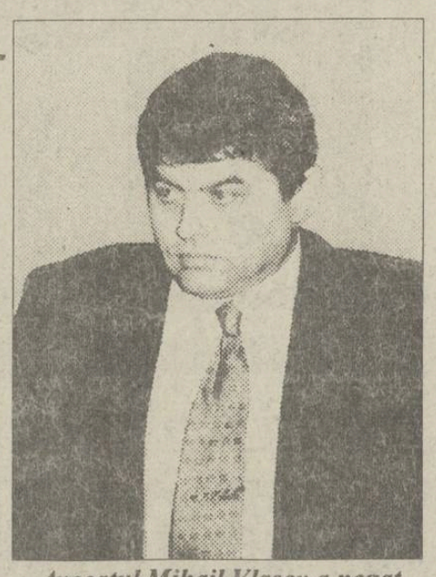

Avocatul Mihail Vlasov a negat faptul că ar fi declanșat o anchetă paralelă cu cea inițiată de procuror

La Iași se redeschide o secție care va produce covoare persane

■ **acesta pare a fi un prim efect al acordării clauzei națiunii celei mai favorizate**

În luna noiembrie, S.C. Mica Industrie S.A., va deschide o nouă secție, care va produce covoare persane, covoare ce vor fi destinate în exclusivitate exportului. De menționat că S.C. MICA INDUSTRIE a fabricat covoare persane pînă în 1986, an în care secția a fost închisă, datorită lipsei de comenzi la export.

După cum am fost informați, se preconizează ca, într-o primă etapă, numărul de salariați, ce vor fi angrenați în această activitate, să fie de aproximativ 20. Conducerea unității ne-a declarat, de asemenea, că, odată cu creșterea numărului de comenzi, numărul de salariați va fi mărit corespunzător, prin încadrarea de absolvenți ai școlii ajutătoare nr.1, care, în prezent, sînt șomeri.

La ora actuală, directorul societății, dl. Ivanciu Talabă, negociază deja, la București, condițiile unui prim contract de livrare a covoarelor, cu o firmă din Statele Unite. **(Mihaela BREZEANU)**

A fost demis directorul S.C. Taxicom S.A.

■ **s-au descoperit pierderi financiare de aproximativ 1,5 milioane lei**

În cursul zilei de ieri, membrii Consiliului Împuterniciților Mandatați ai Statului de la societatea comercială TAXICOM S.A. au adoptat hotărîrea de eliberare din funcție a directorului Dumitru Condurache. Motivele care stau a baza acestei schimbări, conform informațiilor furnizate de Natalia Haba, președintele CIMS, constau în pierderile înregistrate în contabilitate, care se ridică la aproximativ 1,5 milioane de lei. Mai mult decît atît, la ora actuală, aproape 4,5 milioane de lei au fost virați diferiților furnizori, cu titlul de cheltuieli anticipate, bani a căror rambursare este pusă sub semnul întrebării. Pentru funcția de președinte a Consiliului de administrație a fost propus ec. Adrian Costin, care ocupa postul de director al S.C. TAXICOM S.A., a cărui numire va trebui aprobată în Ședința Consiliului Municipal Iași. Pentru perioada imediat următoare, CIMS a dispus efectuarea unui control gestionar de fond pentru perioada de timp cuprinsă între 1 martie 1992 și 1 septembrie 1993, comisia de cenzori avînd obligația să stabilească eventualele răspunderi. Totodată, vor fi reziliate contractele de închiriere a autoturismelor în forma lor actuală. După aceasta, activitatea se va desfășura sau sub forma legală a locației de gestiune sau ca activitate comună a întregii societăți.

Referitor la situația slabă din punct de vedere economic a firmei TAXICOM, liderul sindicatului, Aurel Pintilie, ne-a declarat: "În presă au apărut o serie de acuzații la adresa sindicatului, conform cărora noi nu permitem conducerii să-și desfășoare activitatea. Acest lucru nu este adevărat, deoarece am solicitat de nenumărate ori directorului să ne prezinte situația economico-financiară, ca să putem participa la diferitele măsuri necesare pentru redresare. Nu este posibil ca o serie de șoferi să parcurgă aproximativ 1.500 de kilometri pe lună, iar alții să facă doar 600 de kilometri. Nici pînă acum nu a fost făcut controlul metrologic la toate aparatele noastre de taxare.

Din această cauză, au fost reclamații din partea clienților noștri". **(Alin TOCAN)**

ORAȘUL PE O COLOANĂ

■ SC "PANGRAN" a deschis un nou cuptor de pîine

Ieri, 28 octombrie, a fost inaugurată secția din cartierul Păcurari a S.C. PANGRAN S.A. La inaugurare au participat Dan Gâlea, prefectul județului Iași, Constantin Dascălu, directorul Direcției Agricole și alți invitați.

Noua subunitate este, de fapt, un complex de producție-desfacere. Atelierul de producție, care este dotat cu două cuptoare cu vatră, are o capacitate de 10 tone de pîine în 24 de ore. Complexul mai conține și o patiserie-cofetărie, un bar și un raion de desfacere a produselor alimentare și a produselor de panificație.

D-na Viorica Sfeclă, directoarea S.C. PANGRAN S.A., ne-a declarat: "Această unitate a mai funcționat ca atelier de panificație, dar acum am terminat renovarea și modernizarea. Costul lucrărilor de investiție a fost de 182 milioane lei. În măsura în care vom face rost de bani, vom deschide astfel de centre în mai multe zone ale orașului.

Următoarea investiție o vom face la centrul din strada Sf. Andrei, unde vrem să construim și un minihotel." **(Costel STROESCU)**

■ "Noul Testament" pe gratis

Ieri, în jurul orei 14,00, în fața Universității "Al. I. Cuza" au fost împărțite gratuit peste 2.000 de cărți: ediția română și bilingvă (româno-engleză) din Noul Testament. O bună parte din cei care au trecut pe acolo și-au însușit un număr foarte mare de cărți, probabil cu intenția comercializării acestora.

Acțiunea de împărțire a cărților a aparținut organizației The Gideons International.

Reprezentantul acestei organizații în Iași, dl. Dorel Ursache, ne-a declarat: "Vom împărți gratuit Noul Testament în școli, hoteluri, universități, precum și în alte instituții". **(Dan FODOR)**

■ Nu s-a semnat încă acordul de înfrățire între Iași și Isfahan

Cei patru reprezentanți ai municipalității din Isfahan, Republica Islamică Iran, au avut ieri o ultimă întrevedere cu primarul Iașului, Constantin Simirad. Eforturile Primăriei din Iași, depuse pentru a fi realizată o înfrățire cu Isfahanul, benefică pentru Iași, din punct de vedere economic și politic, vor fi concretizate în viitor, cînd o delegație ieșeană va vizita Isfahanul. Oficialii iranieni au organizat ieri vizionarea unui film video cu imagini impresionante, care au dovedit asistenței că orașul Isfahan este o bijuterie a Orientului. **(Cristian MEDELEANU)**

■ Tîrgul micilor producători

La piața agroalimentară "Doi Băieți", din zona Tătărași-Sud, va avea loc astăzi o întîlnire de lucru între reprezentanți ai unor asociații agricole din județul Iași, ai S.C. "COMPIAȚA", Direcției pentru Agricultură și Alimentație și Consiliului Județean. În vederea organizării Tîrgului micilor producători, care se va desfășura, începînd cu 6 noiembrie, în piața "Doi Băieți", vor fi luate măsuri de reamplasare și modernizare a tonetelor. Factorii responsabili de această acțiune vor încerca revitalizarea pieței, prin menținerea prețurilor la un nivel sensibil mai scăzut față de restul orașului. **(C. MEDELEANU)**

■ "Memoriile imaginare ale lui Molière"

Sub titlul "Memoriile imaginare ale lui Molière", va avea loc astăzi, la orele 19,00, un spectacol de teatru în sala Clubului C.F.R., de la Rîpa Galbenă. Trupa franceză de actori amatori "Ginette et cie", condusă de tînărul Davis Fievet (23 ani), prezintă la Iași această viziune originală asupra operei lui Molière, pentru prima dată dincolo de hotarele Franței. Manifestarea culturală este dublată de acțiuni umanitare finanțate de Direcția Departamentului Tineretului și Sportului din regiunea Pas-de-Calais. Intrarea liberă. **(Ovidiu LUNGU)**

CHIAR PE TRECEREA DE PIETONI

Două violente accidente de circulație într-o singură zi

■ Fostul inspector general al ISJ este grav rănit

Miercuri, în jurul orei 12,30, domnul Valeriu Nestian, în vîrstă de 60 ani, fost inspector general al Inspectoratului Școlar Județean Iași, a fost victima unui accident de circulație. Automobilistul Petru Constandache, 32 ani, tehnician la Regionala C.F.R. Iași, aflat la volanul autoturismului 1-Is-6661, nu a acordat prioritate de trecere pietonală, lovind astfel două persoane. Tînăra Daniela Ipate, din satul Gropnița, comuna Florești, nu a fost lovită grav. Domnul Valeriu Nestian, însă, a suferit numeroase fracturi și leziuni, fiind transportat imediat la Spitalul de Urgențe. A fost pus în aparat gipsat și are, de asemenea, răni la cap; o mînă a fost dislocată din umăr. La toate acestea se adaugă șocul psihic suferit. Deși este considerat internat în spital, accidentatul se află acasă datorită faptului că nu mai sînt locuri de spitalizare, ne-a declarat doamna Nestian, soția accidentatului. **(L. GOGĂLNICEANU)**

■ O bătrînă a fost omorîtă

Miercuri, 27 octombrie, organele de Poliție l-au reținut pe cetățeanul israelian Abdul Rahem, student în anul I, la Facultatea de Farmacie, din Iași. Acesta este cercetat pentru săvîrșirea infracțiunilor de ucidere din culpă, conducere fără permis și părăsirea locului accidentului.

În ziua respectivă, aflîndu-se la volanul autoturismului 12-IS-320, Abdul Rahem nu a acordat prioritate la o trecere de pietoni, accidentînd grav o bătrînă. După cîteva ore, victima a decedat la spital. După comiterea faptei, Abdul a părăsit locul accidentului, fiind identificat și prins de Poliție după aproximativ o oră de la săvîrșirea infracțiunii. **(Sorin SIMON)**

Un părinte refuză să-și ajute copiii

■ **el plătește o pensie alimentară de numai cîteva sute de lei**

Cristina S., asistentă medicală la unul din spitalele ieșene, este despărțită de soțul ei, Ștefan Z., tehnician la S.C. SINTEX S.R.L., de mai bine de nouă ani. Din căsătoria lor au rezultat doi copii care acum au 9 ani, respectiv 11 ani. Conform hotărîrii judecătorești, copiii au fost încredințați mamei, urmînd ca tatăl să le plătească lunar pensia alimentară care, la acel moment, era de cîteva sute de lei. Odată cu creșterea salariilor, dar și a prețurilor, ar fi trebuit să se mărească și pensia alimentară a celor doi copii minori. Dat în judecată în octombrie 1992, instanța a hotărît în decembrie, același an, ca suma lunară pe care trebuie să o plătească Ștefan Z. să crească la 7000 lei. Cu toate acestea, așa-zisul tată achită și acum aceeași sumă derizorie stabilită cu zece ani în urmă. Astfel, pe lîngă faptul că o mamă trebuie să-și îngrijească singură copiii, aceasta este nevoită să umble zile întregi prin tribunal să obțină banii cuveniți copiilor. În plus, din salariul care trebuie să ajungă pentru toate nevoile casei, Cristina S. plătește avocați și taxe de judecată. Pînă la o eventuală rezolvare, pensiile alimentare rămîn la discreția unor părinți de nimic, care-și închipuie că un copil poate supraviețui fără un minimum necesar. **(Mihaela CĂNĂNĂU)**

Liceul "Mihai Eminescu" s-a transformat în închisoare

■ *directorul a închis porțile și le-a uns cu vaselină pentru ca elevii să nu le poată escalada pentru a merge la băut*

În apropierea Liceului "Mihai Eminescu" își desfășoară activitatea două societăți comerciale: Cafeneaua "Muzelor" și Snack-Bar "RIM", care au iscat, prin funcționarea lor, un conflict între elevi și conducerea școlii.

D-nul Dumitru Terzici, directorul liceului, ne-a declarat că "existența crîșmelor în vecinătatea școlii este revoltătoare, tentația fiind foarte mare pentru elevi, unitățile respective existînd numai datorită acestei clientele, deoarece oamenii care locuiesc în preajmă sînt, în marea lor majoritate, persoane în vîrstă". Din discuțiile cu cîțiva elevi, am aflat că directorul liceului a luat o serie de măsuri aspre pentru a-i împiedica pe aceștia să mai frecventeze barurile respective, închizînd porțile liceului pînă la ora 12.00, ungîndu-le cu vaselină și postînd peste tot paznici: "Această măsură este o prostie. Sîntem practic ca într-o închisoare". **(N.A. - elevă clasa a XI-a)**; "Elevul este liber să facă ce vrea. Dacă dorește cineva să chiulească oricum o face". **(M.E. - clasa a XI-a)**; "Dacă Terzici închide barurile sînt un om distrus. Drumul pînă la Bolta Rece e prea lung". **(D.R. - elev, clasa a XII-a).**

Legat de acest conflict, d-ra Diana Bîldea, patroana de la Cafeneaua "Muzelor", ne-a declarat că anul trecut veneau aici, într-adevăr mulți elevi, care, ulterior, au intrat la facultate, situația lor școlară nefiind afectată de prezența în bar. Anul acesta, elevii nu mai vin atît de des, iar cei care-l frecventează nu vin pentru băutură. În urma conflictului cu directorul liceului, acesta i-a trimis în control Garda Financiară, Prefectura, după opinia dumneaei totul pornind de la faptul că d-nul Terzici dorește să-și deschidă personal un chioșc în interiorul liceului.

La Snack-Bar "Rim" situația este oarecum diferită, societatea respectivă nedesfăcînd băuturi alcoolice. De la d-na Zîna Popa - ospătar, am aflat că ei oferă elevilor cornuri, napolitane, ceai, lapte bătut, venind în acest fel și în ajutorul celor de la internat. Referindu-se la comportarea elevilor, d-na Popa ne-a declarat că nu a avut niciodată probleme cu aceștia, comportarea lor fiind liniștită și decentă.

În urma măsurii închiderii porților, escaladîndu-le, elevii riscă să se lovească, murdărindu-și hainele de la vaselina cu care sînt unse. Nu știm în ce mod măsura luată de conducerea liceului este una pedagogică, venind într-adevăr în sprijinul elevilor. **(Alina ȘTEFAN)**

-V-ați certat cu iubita și nu știți cum să o împăcați?
-Se apropie aniversarea căsătoriei și nu știți cum să marcați evenimentul,făcîndu-i o surpriză plăcută soției?
-V-au venit în vizită prieteni sau rude și nu sînteți hotărît ce restaurant să alegeți pentru a-i face să petreacă o seară de neuitat în Iași?
-Sînteți indecișii unde veți sărbători aniversarea celor 10 ani de la absolvirea facultății?

Aceste probleme sînt rezolvate dacă veți alege drept gazdă COMPLEXUL S.C. EXPOPARC S.R.L. (fosta Casa Vînătorului) din Parcul Expoziției.

Program non-stop, rezervări la tel. 141608.
Joi, vineri, sîmbătă și duminică - program de discotecă 21.00 - 02.00.

BANK COOP
BANKCOOP
S.A. Iași

prin sacursală și filialele din Pașcani, Hîrlău, Tîrgu Frumos și Țibănești

pune la dispoziția celor interesați, atît persoane fizice cît și persoane juridice,

CERTIFICATE DE DEPOZIT CU CÎȘTIGURI, în valoare de 10.000 lei

Tragerile pentru certificatele cîștigătoare sînt trimestriale, valoarea cîștigului este un autoturism Dacia.

Agenția de Turism
NET
organizează o **excursie studențească** pe traseul **VATRA DORNEI - TIHUȚA** (Hotel Dracula) în perioada 19-21 nov'93

- transport autocar
- cazare hotel categ. IA, mic dejun
- TV circuit închis, video
- cost 11.000 lei

Informații și înscrieri:
- T17 - cam. 727, orele 18.00-21.30;
- Ag. Turism NET (Casa Modei - Mezanin), orele 9.15-17.00.

Presa nu a avut acces la cel mai important eveniment petrecut în această săptămînă la Iași

Conferința Națională a Rectorilor s-a desfășurat cu ușile închise

■ În învățămîntul superior de stat s-ar putea introduce taxe

Ieri, la ora 10,00, în sala Senatului a Universității "Al. I. Cuza", într-o atmosferă de total anonimat, a început Conferința Națională a Rectorilor, la care participă rectorii a peste 40 de Universități din toată țara. Conferința are caracter consultativ și nu poate influența în nici un fel deciziile Ministerului Învățămîntului. După cum au declarat cîțiva participanți la Conferință, scopul acestei întîlniri este efectuarea unui schimb general de idei, astfel încît să se ajungă la o acțiune comună a rectorilor din România pentru promovarea unui învățămînt superior competitiv pe plan mondial. Din păcate, din motive inexplicabile, presa nu a putut fi de față pentru a informa opinia publică asupra problemelor cu care se confruntă universitățile românești. Președintele Conferinței Naționale a Rectorilor, prof. dr. Emil Constantinescu, rectorul Universității București, a explicat că lucrările conferinței au un caracter pur tehnic la care ziariștii, sigur, s-ar plictisi. După multe insistențe, a fost primit în sala Senatului Adrian Tatu, student în anul VI la Facultatea de Medicină, care a adus protestul studenților medicinești, legat de hotărîrea Ministerului de a modifica examenul de licență începînd cu acest an.

Lucrările Conferinței au fost deschise de prof. dr. Emil Constantinescu, rectorul Universității București, care, după o scurtă introducere, a fost urmat de ministrul secretar de stat, prof. dr. Ioan Hârjoabă. Prof. dr. Ioan Hârjoabă a fost invitat pentru a prezenta unele probleme legate de reformă, în domeniile educației și cercetării științifice. Cîteva din aceste propuneri au fost: structurarea învățămîntului superior pe 3 cicluri, în legătură cu care se așteaptă opiniile senatelor Universităților din țară, perfectarea învățămîntului de scurtă durată; introducerea seminariilor pedagogice; introducerea examenului de licență în două părți, cuprinzînd lucrarea de licență și examenul de specialitate la 2, pînă la 4 discipline.

■ Liceele sanitare probabil se vor transforma în școli postliceale sub controlul UMF

Acest examen complex trebuie introdus pentru ca diplomele universitare românești să fie recunoscute peste hotare, însă prof. dr. I. Hârjoabă a recunoscut că studentul trebuie să știe din anul I de acest examen. De asemenea, se preconizează apariția unui "învățămînt superior deschis", în cadrul căruia studenții vor putea alege un procentaj de cursuri pe care să le urmeze. În cadrul învățămîntului medical, probabil se vor desființa liceele sanitare, organizîndu-se postliceale, sub controlul U.M.F. Totodată, s-a propus înființarea specializării de medic-manager. O altă noutate ar fi introducerea taxelor în învățămîntul superior de stat deoarece, după cum a afirmat prof. dr. Ioan Hârjoabă "în România sînt oameni care cîștigă enorm".

De asemenea, s-a propus ca în anul următor, să existe două etape de admitere în învățămîntul superior: o etapă la universitățile unde este concurență foarte mare, iar, după două săptămîni, a doua etapă, la care să participe și cei picați inițial, la facultățile la care nu sînt prea mulți candidați.

Aceste propuneri au fost primite, în general, cu reținere de rectorii prezenți, în special cea legată de introducerea taxelor.

Surprinzător, a fost abordată și problema corupției cadrelor didactice. În eventualitatea descoperirii unui astfel de caz într-o facultate, s-a pus problema: cine să ia măsuri: facultatea sau Ministerul Învățămîntului?

■ Un bătrînel a intrat în sala Senatului și a început să-i înjure pe Rectori: "Sînteți toți securiști"

Rectorul U.M.F. Iași, prof. dr. Carol Stanciu, a cerut ca Universităților să le revină două treimi din valuta realizată, fonduri absolut necesare pentru dotare și cercetare.

Rectorul Universității București, prof. dr. Emil Constantinescu a promis că, peste două săptămîni, va convoca toți deputații și senatorii profesori universitari, cărora le va cere urgentarea adoptării legii învățămîntului, a legii creditării și rezolvarea problemei fondurilor valutare.

Prima zi a lucrărilor Conferinței Naționale a Rectorilor s-a încheiat la ora 16,00, cu apariția unui bătrîn pitoresc, îmbrăcat cu o pălărie cu boruri largi, care a intrat cu nonșalanță în Sala Senatului și le-a oferit rectorilor niște cărțulii, după care a început să înjure și să-i facă pe toți securiști.

■ Rectorul Emil Constantinescu nu este de acord cu Banca Mondială

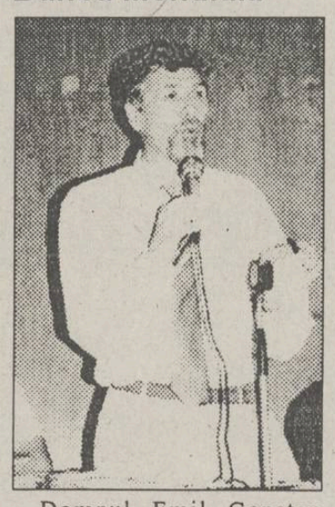

Domnul Emil Constantinescu, președintele Consiliului Național al Rectorilor, ne-a declarat că Banca Mondială a condiționat acordarea unor credite pe termen lung pentru România, prin anumite clauze inacceptabile. Astfel, acordarea unui credit pentru modernizarea învățămîntului românesc, era condiționat de prezența în țară a unui număr exagerat de experți străini.

Aproximativ 25% din credite ar fi fost folosite numai pentru plata salariilor acestor experți. Domnul Constantinescu ne-a precizat că reprezentanți ai Guvernului și ai Consiliului Național pentru Reformă se află în negocieri cu Banca Mondială. "Nu vom accepta să plătim mai mult de 3-5% din credit pentru salariile experților străini", a afirmat domnul Constantinescu.

Domnia sa a evidențiat faptul că, în prezent, învățămîntul universitar românesc se confruntă cu probleme deosebit de grave: insuficiența spațiilor destinate învățămîntului, lipsa spațiilor de cazare pentru toți studenții, cifra mică de școlarizare și, nu în ultimul rînd, cota deosebit de redusă din produsul intern brut, alocată învățămîntului. Aceasta este de aproximativ 3% din P.I.B., ceea ce ne situează, din acest punct de vedere, pe ultimul loc în Europa.

Ieri, în sala senatului Universității "Al. I. Cuza", într-o atmosferă de total anonimat, a început Conferința națională a rectorilor.

■ "Ministerele Învățămîntului din România și Ucraina nu colaborează"

Dotarea instituțiilor de învățămînt superior este sub limita oricărei țări europene, a mai precizat domnul rector Emil Constantinescu. Domnia sa a mai adăugat că, datorită lipsei de colaborare între ministerele învățămîntului din România și Ucraina, fapt care obstrucționează accesul la studii al studenților români din Bucovina și sudul Basarabiei, vor fi instituite burse speciale pentru studenții români din Ucraina.

■ "Nivelul de pregătire general și interesul studenților este în scădere"

Profitînd de prezența la Iași a rectorilor de la prestigioase Universități din țară, am cerut opinia acestora, în legătură cu nivelul actual al învățămîntului superior românesc.

Prof.dr. Ovidiu Pascu, rectorul U.M.F. Cluj: "Ca să ridici nivelul învățămîntului, trebuie crescută exigența. Studentul trebuie adus la un nivel imbatabil. Eu cer maximum și de la studenți și de la profesori; ne-am gîndit să introducem un contract de 5 ani pentru cadrele didactice. Și am introdus deja un sistem de evaluare a cadrelor didactice." Cît despre corupție: "Teoretic este posibil să existe așa ceva, însă noi n-am găsit. La noi mulți studenți străini rămîn repetenți. Din cauza aceasta, unii migrează în alte centre universitare, însă după un an, revin la Cluj."

Prof.dr. Sandu Alexandru, rectorul Institutului de Arhitectură București: "Nivelul de pregătire general și interesul studenților este în scădere și se simte aceasta la anii I, II și III. Ei dau dovadă de o totală incapacitate de studiu individual. Iar lipsa de interes este clară; am adus cu greu cîțiva arhitecți de primă mînă la București, iar la întîlnirea cu ei au venit 7 studenți".

Prof. dr. Constantin Ionescu, rectorul Universității din Ploiești: "Teoretic, învățămîntul superior românesc este foarte bun. Ceea ce ne lipsește este dotarea, cu care sîntem foarte în urmă, și un sistem de învățămînt mai puțin rigid. În plus, noi avem multe slăbiciuni care în Occident nu există."

■ "Unii lideri sindicali se tem de atestare, deoarece sînt incompetenți", declară domnul ministru Ioan Hârjoabă

În legătură cu problemele cu care se confruntă în prezent învățămîntul românesc, domnul Ioan Hîrjoabă, ministru secretar de stat în Ministerul Învățămîntului, a avut amabilitatea să ne acorde un scurt interviu:

- Domnule ministru, ideea comisiilor de atestare a cadrelor didactice din învățămîntul preuniversitar a stîrnit un puternic val de proteste: atît din partea sindicatelor, cît și a inspectoratelor locale. În acest context, ministrul va pune în practică ideea atestării periodice a profesorilor, o dată la cinci ani?

- A existat un val de proteste, datorită unor lideri sindicali, care se tem de atestare, deoarece, din punct de vedere profesional, aceștia sînt incompetenți. Însă, ideea atestării rămîne și va fi pusă în practică pentru că, în acest fel, va crește nivelul de pregătire și perfecționare a cadrelor didactice.

- Este posibil ca, în viitorul apropiat, să se modifice forma de admitere în învățămîntul superior?

- Dacă examenul de bacalaureat va deveni mai serios, este posibil ca, în perspectivă să nu se mai susțină examenul de admitere în facultate, absolvenții bacalaureatului avînd posibilitatea de a se înscrie la ce facultate doresc, procedeu practicat în Occident. Anul acesta, au trecut examenul de bacalaureat 98% din absolvenți, spre deosebire de 50% cîți au reușit anul trecut. Rezultatele foarte bune de anul acesta se pot explica prin faptul că examenul de admitere la facultate a fost susținut în toamnă și nu imediat după examenul de bacalaureat. Pe de altă parte, este posibil ca profesorii din comisii să fi fost foarte indiferenți datorită salariilor mici.

- Problema jenantă a salariilor mici din învățămînt se află acum în atenția guvernului. Cu cît se vor mări salariile?

- Problema nu e jenantă, ci foarte jenantă. Comisia pentru Învățămînt, din cadrul Parlamentului, studiază problema creșterii salariilor cadrelor didactice. Este foarte probabil ca, începînd cu anul viitor, salariul mediu din învățămînt să fie cu 20% mai mare decît salariul mediu pe economie. În privința indexării actuale, procedura este cam în felul următor: sindicatele își propun să obțină un procent, de exemplu 19%, guvernanții sînt decișii, în prealabil, să nu "cedeze" mai mult de 22%, de aceea guvernanții propun, să zicem, 14%. După negociere, sindicatele obțin 17%. În acest fel sînt mulțumiți și guvernanții, care au cedat mai puțin decît erau dispuși, și sindicatele, care au obținut mai mult decît le-a oferit guvernul.

■ "Dotarea învățămîntului superior militar este cu 10 ani în urma Occidentului"

"Din punct de vedere al dotării învățămîntului superior militar, sîntem cu 10 ani în urma Occidentului", ne-a declarat dl. general maior Florinel Papuc, rectorul Academiei Tehnice Militare. Deși, din punct de vedere logistic, starea învățămîntului militar tehnic este bună, fondurile pentru dotarea laboratoarelor acoperă doar 30% din necesități. Dl. general a precizat că la Academia Tehnică Militară concurența a fost destul de mare (3,6 candidați pe un loc), aceasta datorîndu-se faptului că în Instituțiile M.Ap.N., toți absolvenții sînt repartizați. Datorită faptului că numărul "zonelor fierbinți" din lume a scăzut, exportatorii de armament și tehnică militară și-au micșorat producția, a mai adăugat dl. general. Domnia sa a afirmat că, în acest context, exportul anumitor echipamente militare românești a fost diminuat, deși cercetarea militară la noi în țară este deosebit de avansată. Unul dintre ultimele rezultate ale acestei cercetări este o armă deosebit de eficientă: aruncătorul automat de grenade, calibrul 40 mm. (A.A.G. 40).

(grupaj realizat de Cristina LECA și Dan FODOR)

TELEX COTIDIAN

■ **IAȘI** Au fost actualizate și taxele notariale; se așteaptă noi prețuri.

■ **BRAȘOV** Un kilogram de lînă costă cît un pachet de țigări de calitate proastă. Stocuri de lînă așteaptă o creștere a prețului și condiții superioare de valorificare, pe măsura eforturilor cerute de creșterea și îngrijirea acestor animale.

■ **BUCUREȘTI** Muzeul Literaturii Române este închis în următoarele trei luni, datorită lucrărilor de consolidare și refacere a instalației de termoficare, fonduri asigurate de către Ministerul Culturii.

■ **BUCUREȘTI** Se semnează convenția de înfrățire între Spitalul "Dr. Gheorghe Marinescu" și un spital din Paris, ca urmare a unei colaborări științifice, ce a început acum 4 ani, între medicii acestor două spitale.

■ **CLUJ** Au început pregătirile pentru organizarea sărbătorii "Ziua Privatizării", cu invitați de onoare: ambasadorul S.U.A. la București, directorul U.S.A.I.D. pentru Europa de Est, dl. Gordon West, precum și o serie de personalități române.

■ **PIATRA NEAMȚ** După Simpozionul de Reumatologie, au început manifestările celei de a 21-a ediții organizate de Asociația chirurgilor din Moldova, numită "Moldochirurgie 1993", cu participarea medicilor din Paris, Roanne, Republica Moldova și România.

■ **BUCUREȘTI** Numărul elevilor care învață în țara noastră engleza, este de două ori mai mic decît acelor care învață franceza.

■ **S.U.A.** Vom putea afla unde vor cădea fragmentele din satelitul lansat de China și care s-a dezintegrat în spațiul cosmic, așteptat a atinge pămîntul astăzi, conform estimațiilor americane.

■ **PARIS** Compania franceză de transporturi aeriene AIR FRANCE, pentru prima dată de la începerea grevei, acum două săptămîni, își pune problema încetării grevei. Părerile sindicatelor sînt defavorabile acestei hotărîri.

EVENIMENTELE DE MÎINE

■ **IAȘI** Dl. Emil Constantinescu se va întîlni cu conducerea C.D.R., Iași.

În 1993, la Spitalul de boli infecțioase Iași

Au murit două persoane bolnave de trichineloză

■ în ultimii ani, în România, boala s-a extins ■ ea este rezultatul consumului de carne de porc infestată

În ultima vreme, cazurile de trichineloză au înregistat o creștere de-a dreptul alarmantă. Numai în primele luni ale acestui an, la Spitalul de boli infecțioase din Iași, au decedat două persoane diagnosticate ca fiind contaminate cu această boală parazitară. Principala cale de infestare a omului o reprezintă consumul de carne de porc, neverificată de medicul veterinar, care conține larve de trichinella. În acest fel și-a pierdut viața C.T., de 49 de ani, dintr-o suburbie a orașului Bîrlad. Femeia a mers la o vecină care-și căsătorea copilul, să o ajute la pregătit mîncarea pentru nuntă. Pentru a vedea dacă amestecul pentru sarmale este suficient de sărat, C.T. a gustat din acesta, înainte de a îl fierbe. În mai puțin de o lună, starea sănătății femeii s-a deteriorat atît de mult, încît nu a mai putut fi salvată. De la medicii Spitalului de boli infecțioase am aflat că trichineloza se manifestă prin febră, dureri abdominale, cu o eventuală diaree minoră, dureri accentuate la nivelul membrelor, în mod deosebit ale celor inferioare, apariția unor fenomene alergice (urticarie, edeme faciale), culminînd cu manifestări cardio-vasculare și anume stop cardiac. În ce privește perioada de incubație a parazitului în organismul uman, aceasta variază între 2-4 săptămîni, funcție de cantitatea de carne infestată consumată și de rezistența organismului respectiv. Specialiștii apreciază, pe baza datelor statistice, că, pînă acum, nu a existat, pe teritoriul României, nici la om, nici la animale, o ascendență atît de spectaculoasă a acestei boli parazitare. Apelînd la datele statistice oficiale am aflat că, în 1992, s-au înregistrat, la nivel național, 2541 de cazuri, de două ori mai multe decît în 1990. Deși bilanțul nu a fost încheiat, pentru anul acesta, medicii infecționiști estimează depășirea numărului de cazuri din 1992. De menționat că, în perioada imediat următoare, vor avea loc tot mai multe sacrificări de porci, mai ales în gospodăriile personale. **(Mihaela CĂNĂNĂU)**

SENZAȚIONAL

Lacul Techirghiol putea ajunge o baltă noroioasă

■ ca urmare a lucrărilor efectuate de S.C. CONSTRUCȚII HIDROTEHNICE S.A. Iași, a fost stopată degradarea proprietăților terapeutice ale nămolului

Ca urmare a lucrărilor de evacuare în mare a infiltrațiilor de apă dulce din lacul Techirghiol, lucrări efectuate de S.C. CONSTRUCȚII HIDROTEHNICE S.A. Iași, a fost stopată degradarea proprietăților terapeutice ale nămolului din lac. De menționat că acest nămol, care era folosit cu precădere în tratarea afecțiunilor reumatismale, a fost grav afectat calitativ datorită afluxului excedentar de apă dulce spre lacul Techirghiol din perioada anilor '80, care a generat reducerea salinității apei.

În consecință, încă din anul 1988, S.C. CONSTRUCȚII HIDROTEHNICE S.A. din Iași a fost solicitată să efectueze această lucrare, prima de acest gen din țara noastră. Construcțiile, constînd în principal din ridicarea unui baraj la coada lacului și montarea unei conducte din beton pentru deversarea apei dulci în mare, au necesitat o investiție de 3,7 miliarde lei.

Conform informațiilor furnizate de Aurel Bârzu, inginer-șef al societății, deși lucrările nu au fost încă finalizate s-a constatat de către specialiști că efectele au fost benefice, nămolul menținîndu-și calitățile terapeutice inițiale.

Dl. Aurel Bârzu ne-a mai informat că societatea ieșeană va efectua în perioada imediat următoare o lucrare similară în zona lacului Amara. **(Mihaela BREZEANU)**

Cursul de schimb valutar

Pentru data de 29.10.1993, cursurile de schimb în lei ale principalelor valute sînt următoarele:

1 dolar S.U.A. (USD) - 1036,00 lei
1 liră sterlină (GBP) - 1533,69 lei
1 franc francez (FRF) - 176,19 lei
1 marcă germană (DEM) - 617,49 lei
1 ECU (XEU) - 1179,43 lei
1 DST (XDR) - 1443,56 lei

Volumul tranzacțiilor încheiate a fost de 2.849.694,39 USD.

S.C.
PoviCom
S.R.L. Iași
vinde din stoc
HÎRTIE XEROX
Copy paper Rank Xerox
import Belgia
112522
177076

CĂUTĂM DIFUZORI DE PRESĂ
vîrsta minimă de 14 ani.
RELAȚII LA BIROUL "DIFUZARE" AL COTIDIANULUI "MONITORUL"
str. Smîrdan nr. 5, Iași

Ultimele știri difuzate de Grupul de presă NORD-EST vor contribui la echilibrarea bugetului dumneavoastră.

ÎN ATENȚIA ABONAȚILOR TELEFONICI
DIRECȚIA DE TELECOMUNICAȚII Iași informează abonații telefonici că încasarea facturii telefonice în ziua de 30.10.1993 se va realiza prin Oficiile TT Pd. Roș, Cuza Vodă și Alexandru cel Bun între orele 8 - 14 și prin Oficiile TT Lăpușneanu și Tătărași între orele 7 - 20.
În ziua de 31.10.1993 încasarea facturii se va realiza numai la Oficiile TT Lăpușneanu și Tătărași între orele 7 - 20.

ANCHETA "MONITORUL" (I)

Partide politice neparlamentare din Iaşi se lăfăie în spaţii supradimensionate

■ *Uniunea Liberală Brătianu şi-a transformat sediul în facultate particulară*

■ Unele partide parlamentare nu şi-au reînnoit contractul cu R.A. "Locuinţa" pe 1993

Prin fuziuni, coaliţii, moţiuni de cenzură sau atacuri făcute publice în presă, partidele politice încearcă să obţină o poziţie cît mai favorabilă pe scena politică a ţării. Această luptă de interese este evidentă la nivel central, acolo unde se află centrele de decizie politică. Pe plan local, însă, filialele judeţene ale partidelor nu numai că nu se implică vizibil în viaţa ieşeană, dar, unele dintre ele, nu-şi rezolvă nici măcar propriile probleme administrative. Astfel, dintr-un centralizator pus la dispoziţie de către R.A. Locuinţa, reiese că multe partide nu şi-au clarificat obligaţiile faţă de această instituţie, ocupînd sediile actuale fără a reînnoi contractul pe anul în curs. Acesta este cazul P.D.S.R., P.R.M., Partidului Laburist Român, P.L.-93, P.N.Ţ.C.D., P.S.D.R.

■ Partidul Laburist Român ocupă sediul prin dispoziţie directă de la Primărie

Mai mult, Partidul Democrat a rămas dator regiei, cu 28.752 lei, reprezentînd chiria pentru sediul din strada Ţuţora 11 C, iar Partidul Laburist Român ocupă sediul din V. Conta nr. 9, prin dispoziţie directă dată de Primărie.

Specificăm că acestea sînt datele ce reiese din documentul pus nouă la dispoziţie de domnul director, Ioan Cozaru. În acelaşi timp, ni s-a menţionat faptul că evidenţa sediilor partidelor politice trebuie reactualizată, întrucît unele cazuri au fost soluţionate.

■ Doamna rector Zaira Murgu ne-a întors spatele

Încercînd să surprindem o imagine mai reală a activităţii filialelor judeţene ale partidelor politice, ne-am oprit la sediul Uniunii Liberale Brătianu, din strada Vasile Alecsandri, nr. 11. Dacă nu am fi citit la intrare sigla partidului, am fi crezut că am greşit adresa. Sediul partidului nu arată nici pe departe aşa cum ar fi trebuit să fie, ci a fost transformat în secretariat al Universităţii Dimitrie Cantemir. Biroul era plin de studenţi, veniţi pentru înscriere, nerăbdători să plătească taxa de examene (un test care se dă pe loc) de 2500 lei şi un aconto de 20.000 lei. Preşedinte al filialei judeţene a Uniunii Liberale Brătianu, doamna rector Zaira Murgu, era mult prea ocupată cu organizarea activităţii universitare, uitînd că are anumite responsabilităţi şi ca lider de partid. N-a vrut să ne dea nici un amănunt despre activitatea filialei, reproşîndu-ne că nu neam fixat prin telefon o audienţă. Am fost astfel martorii unui exemplu relevant de colaborare a partidelor cu mass-media. După ce ni s-a întors spatele cu un edificator "Bună ziua!", ne aşteptam ca acesta să fie cel mai rău lucru care ni se poate întîmpla.

Ieri, în sediul Uniunii Liberale Brătianu, am descoperit Universitatea "Dimitrie Cantemir"

■ La Partidul Social Democrat Tradiţional au mai rămas doar afişele din campania electorală

Mai tîrziu, însă, la sediul Partidului Social Democrat Tradiţional, din str. N. Gane, nr. 2, am avut o imagine apocaliptică, desprinsă parcă din scrisorile lui Dickens. O adevărată "Casă a groazei" (Bleak House), această clădire, cu pereţii scorojiţi, din care curg cărămizile, cu geamurile pline de praf, care pare să se fi depus de luni de zile. Nici un indiciu nu arată, la prima vedere, că această casă ar fi locuită, cu atît mai puţin că ar fi sediul unui partid politic. Oricum, în afara cîinilor aciuaţi pe lîngă ziduri, alte semne de viaţă nu par a însufleţi peisajul. Ca o culme a ironiei, pe geamurile patinate de vreme tronează afişe electorale: "Votaţi Partidul Social Democrat Tradiţional!" În numerele următoare, vom reveni cu alte amănunte descoperite în documentările noastre, la sediile altor partide.

(Diana GHINDAR)

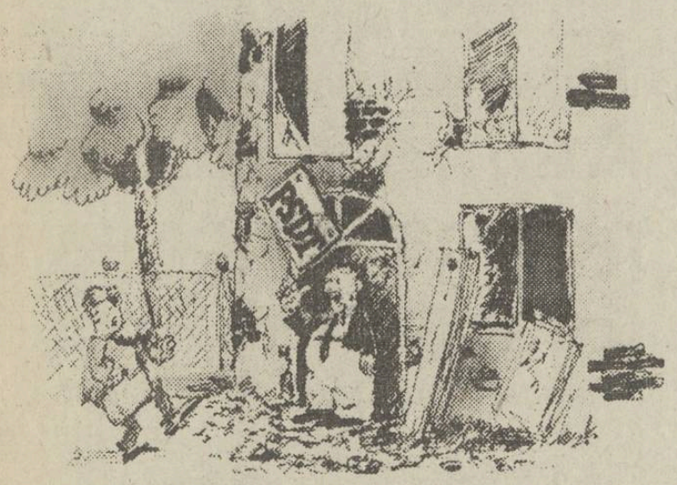

În pofida campaniei tendenţioase a ziarelor "Cuvîntul" şi "Evenimentul zilei"

Mircea Dinescu nu este un hoţ

■ Ana Blandiana şi Octavian Paler, cei care au cerut demisia lui Mircea Dinescu din funcţia de preşedinte al Uniunii Scriitorilor, au recunoscut spăşiţi că au fost induşi în eroare

Recent s-a desfăşurat la Bucureşti Consiliul de Conducere al Uniunii scriitorilor. Într-o şedinţă maraton, de şase ore, a fost respinsă demisia preşedintelui Mircea Dinescu, preşedintele interimar Laurenţiu Ulici motivînd că dl. Dinescu nu a fost numit, ci ales în această funcţie, demisia putînd fi acceptată doar de Conferinţa Naţională a Uniunii Scriitorilor. Consiliul de Conducere a acceptat demisile vicepreşedinţilor Ana Blandiana şi Octavian Paler. Pentru amănunte suplimentare legate de şedinţa consiliului de conducere am luat legătura cu domnul Liviu antonesei, membru în Consiliu. Domnul Antonesei ne-a mărturisit că Ana Blandiana şi Octavian Paler s-a arătat destul de jenaţi de poziţia lor, prin care cereau demisia lui Dinescu, mărtu-risind că au fost induşi în eroare. Cei pomeniţi anterior au recunoscut că Dinescu n-a furat nimic, campania de presă din "Cuvîntul" şi "Evenimentul zilei"fiind purtată în mod tendenţios. Consiliul de Conducere al Uniunii Scriitorilor a lansat supoziţia că domnul Helmuth Britz a indus în eroare Comitetul Director, traducînd greşit un document despre tipografia primită la Bucureşti. S-a tradus greşit sintagma "act de însoţire" prin "act de donaţie". Liviu Antonesei crede că Mircea Dinescu "a fost indus în eroare de ambiguitatea formulei de donaţie practicată de donatorul german".

Domnul Antonesei l-a interpelat în şedinţă pe preşedintele interimar al UniuniiScriitorilor, Laurenţiu Ulici, întrebîndu-l de ce Uniunea a aprobat să fie înmormîntat Eugen Barbu în cimitirul Bellu, pe un loc de veci al Uniunii Scriitorilor. Domnul Antonesei a reamintit că Eugen Barbu nu mai era membru al Uniunii şi nu avea dreptul să primească un loc de veci al Uniunii. Domnul Ulici i-a răspuns domnului Antonesei că doamna Marga Barbu a vorbit cu domnia-sa la telefon, întrebîndu-l dacă soţul ei poate fi înmormîntat la cimitirul Bellu. "Cimitirul Bellu nu este proprietatea Uniunii, nu preşedintele interimar putea aproba înmormîntarea", a fost replica domnului Antonesei.

Tot în şedinţa Consiliului de Conducere a Uniunii Scriitorilor s-a aflat că o Comisie de experţi face un plan pentru utilizarea eficientă a pa-trimoniului Uniunii(timbrele literare, casele de odihnă) - o sursă de venituri subutilizată. Cu acelaşi prilej, s-a aflat că o rudă a familiei Coşbuc din Elveţia a cedat Uniunii cîteva apartamente în Bucureşti şi o sumă de bani pentru folosinţa tinerilor scriitori care vor primi burse în străinătate. "A fost singura veste bună a şedinţei", a încheiat domnul Antonesei.

(Ovidiu ŞIMONCA)

Ieri a început

Cel mai mare proces al corupţiei din Italia

■ sînt implicaţi: oameni de afaceri, lideri de partid, consilierul financiar al fostului prim-ministru Bettino Craxi

(continuare din pagina 1)

Directorul Companiei italiene de telefoane, care urma să fie privatizată, a fost reţinut la Napoli, iar preşedintele şi un reprezentant al Agenţiei pentru promovarea exportului, au fost arestaţi la Roma. Toţi sînt acuzaţi de cîştiguri personale ilicite, obţinute din activităţi oficiale. Procesul lui Sergio Cusani, consilier financiar apropiat fostului prim-ministru Benitto Craxi, a început la Milano. Cusani este acuzat de operaţiuni bancare frauduloase şi de donaţii ilegale pentru două partide, cel socialist şi cel creştin-democrat, în valoare de trei milioane de dolari, provenite de la magnatul Raul Gardini. Acesta a plătit banii pentru a se retrage dintr-o societate chimică falimentară. Gordini s-a sinucis în iulie, anul trecut, iar Cusani a declarat că a aranjat plata politicienilor acţionînd în numele lui Gordini. De la arestarea sa, petrecută în iulie, anul trecut, Cusani a refuzat să răspundă întrebărilor procurorului.

Serialul "Caracatiţa" a devenit realitate. Mafia politică a ajuns în faţa Justiţiei.

Printre cei peste 60 de martori convocaţi, se află şi doi foşti prim-miniştri, Bettino Craxi şi Arnoldo Forlani. Audierile din această săptămînă se vor limita la chestiuni procedurale. De abia peste două săptămîni Cusani se va confrunta direct cu acuzatorii săi.

STIRI DIN BASARABIA

■ Moldova s-a întors definitiv în CSI în calitate de membru plin

La Chişinău, Prezidiul Parlamentului a revotat admiterea Moldovei în CSI. Bineînţeles, a fost menţionat faptul că decizia definitivă urmează să fie adoptată de Parlament la şedinţa sa ulterioară. Cînd va avea loc această şedinţă - este greu de presupus. Este limpede, însă, că problema CSI nu va fi propusă spre discuţie în actualul legislativ, care a votat, deja, împotriva CSI. Aşadar, acest lucru se va întîmpla după alegerile din 27 februarie. Care au fost argumentele invocate la şedinţa prezidiului? O informare amplă în problemă a fost prezentată de viceprim-ministrul Valentin Kunev. Dînsul s-a aflat la Moscova cu mult timp înainte de întîlnirea lui Snegur şi Sangheli cu premierul rus Cernomîrdin, definitivînd, practic, multiplele aspecte ale acestei vizite. Potrivit comunicatului Parlamentului, în cadrul discuţiilor de la prezidiu s-a menţionat faptul că incertitudinea statutului juridic al Republicii, ca membru al CSI, a atras după sine taxarea cu accize a grupului principal de mărfuri exportate de Moldova în Rusia şi impozitarea pe valoarea adăugată de la 50 pînă la 100% din preţul producţiei, ceea ce a redus considerabil volumul exportului ş.a.m.d.

La întoarcerea de la Moscova, preşedintele Snegur a declarat, însă, că în urma înţelegerilor semnate la Moscova, Rusia a anulat accizele la mărfurile importate din Moldova. Iată că motivul accizelor este invocat într-un context şi într-un moment oarecum neaşteptat. Analizînd activitatea reprezentanţilor Moldovei în cadrul structurilor CSI, se poate trage concluzia că oficialităţile de la Chişinău speră să obţină confirmarea Parlamentului în problema CSI, a viitorului parlament. Pînă la plecarea lui Snegur la Moscova, reprezentanţii Moldovei au participat la 2 consfătuiri care au avut loc la cartierul general al CSI de la Minsk. La prima a fost dezbătut proiectul de acord privind cooperarea de producţie, document ce va fi inclus pe ordinea de zi a reuniunii şefilor de state din CSI, reuniune care va avea loc în noiembrie la Ashabat. La cea de-a doua au participat experţi din CSI în problema definitivării proiectului Convenţiei privind drepturile minorităţilor naţionale. După întîlnirea moscovită, ministrul Muncii, Dumitru Nedelcu, a asistat la şedinţa Consiliului consultativ pentru problemele muncii, migraţiei şi protecţiei sociale ale statelor CSI, iar ministrul consilier al ambasadei Moldovei la Minsk, Dumitru Munteanu, a participat la dezbaterea acordului cu privire la coordonarea politicii în domeniul preţurilor şi impozitelor, document de pe ordinea de zi a şedinţei Consiliului şefilor de guverne din CSI, care va avea loc în noiembrie, dar la Erevan. Aşadar, acordul cu migraţia şi convenţia cu drepturile omului şi ale minorităţilor sînt documente ce depăşesc, evident, cadrul economic al CSI. Iar la Ashabat şi Erevan, Moldova ar dori, se pare, să participe în calitate de membru plenipotenţiar al CSI. Hotărîrea prezidiului ar putea să dea iluzia apropiatei aderări. După ziua de ieri, a devenit oarecum explicabil faptul că în ultimele zile de existenţă a actualului parlament, vicepreşedintele legislativului, Victor Puşcaşu, a cerut să fie supusă la vot propunerea cu privire la acordarea prezidiului unor împuterniciri speciale. Dacă propunerea lui Puşcaşu ar fi fost votată, hotărîrea prezidiului ar fi avut greutate la reuniunile de la Ashabat şi Erevan. **(după RFE/RL)**

ALTE ŞTIRI

■ Profesorul Iakovlev, preşedintele organizaţiilor obşteşti pentru apărarea republicii fantomă de la Tiraspol, a declarat că "Moldova ar putea încerca din nou să facă ordine constituţională" în Transnistria.

■ Mircea Snegur a semnat un decret cu privire la condiţiile de sponsorizare în Republica Moldova.

■ Primul ministru, Andrei Sangheli, a participat la o conferinţă de presă prezentînd rezultatele participării delegaţiei guvernamentale la Conferinţa grupului consultativ al ţărilor donatoare Moldovei.

■ Guvernul a adoptat o hotărîre privitoare la recunoaşterea gradelor şi titlurilor ştiinţifice obţinute în străinătate.

■ Cu prilejul împlinirii a 320 de ani de la naşterea lui Dimitrie Cantemir, la biblioteca "Ion Creangă" a fost organizată o expoziţie de carte aparţinînd ilustrului erudit.

Hillary Clinton îşi ajută soţul la întocmirea legilor

■ *ea este prima soţie a unui preşedinte american implicată într-o chestiune politică foarte importantă: reforma sistemului sanitar al Statelor Unite*

Hillary Clinton a devenit, miercuri, prima soţie a unui preşedinte american care vine alături de soţul ei să prezinte Congresului un text de lege în care este implicată, ca parte egală cu bărbatul ei - transmite A.F.P., a cărei relatare o traducem pe larg în continuare.

Îmbrăcată într-un taior bleu deschis, Hillary Rodham Clinton, care a împlinit marţi 46 de ani, a luat cuvîntul, înaintea soţului ei, pentru a prezenta membrilor Congresului proiectul guvernamental de reformă a sistemului sanitar al ţării. "Avem un preşedinte care s-a angajat să meargă pînă la capăt" - a declarat prima doamnă a Statelor Unite, cerînd parlamentarilor o "dezbatere onestă şi viguroasă".

Aplaudată după scurta sa alocuţiune, ea s-a aşezat, vizibil emoţionată, pentru a lăsa cuvîntul preşedintelui american.

D-na Clinton "este prima soţie a unui preşedinte american implicat într-o chestiune politică atît de importantă" - a declarat A.F.P.N., Stephan Wayne, profesor în ştiinţe politice şi specialist în preşedinţie, la Universitatea Georgetown, din Washington. Şi alte soţii de preşedinţi americani s-au prezentat deja la Capitoliu, dar numai pentru a evoca, în faţa unor comisii congresionale, unele "probleme concrete", reamteşte Wayne, care evidenţiază că nici una nu a fost "un factor de decizie politică", precum HIllary Clinton. Influenţa d-nei Clinton a fost adesea criticată de adversarii preşedintelui, dar ultima sa intervenţie - cu ocazia unei serii de audieri, la începutul lui octombrie, în Comisia pentru reforma sănătăţii - i-au cucerit pe parlamentari, scrie A.F.P.

CURIOZITĂŢILE POSTCOMUNISMULUI

O vrăjitoare prezice alegerea unui preşedinte socialist în Bulgaria

După o luptă foarte dură, Gheorghi Pirinski (socialist) va cîştiga viitoarele alegeri prezidenţiale din Bulgaria - susţine ghicitoarea Ivanka Bogomilova Rodeva, într-un interviu acordat publicaţiei bulgare "7 plus 7", din Stara Zagora. După cum menţionează săptămînalul, Radeva este a doua vizionară din Bulgaria, după baba Vanga, de acum celebră, care prognozează noi alegeri, în martie 1994 şi constituirea unui guvern de coaliţie la Sofia.

Iată şi alte pronosticuri... politice ale vizionarei din Stara Zagora: Simson se va întoarce în curînd în Bulgaria, dar nu ca ţar, ci ca politician, iar în ţară nu vor fi vărsări de sînge, evenimente sîngeroase fiind prevăzute, însă, în Rusia.

Boris Elţîn va penaliza regiunile Rusiei care nu plătesc impozit

Preşedintele Boris Elţîn a decretat că regiunile Rusiei vor fi penalizate dacă nu plătesc impozitele către Moscova. Decretul mai anunţă măsuri aspre împotriva persoanelor sau companiilor care ocolesc plata impozitelor, însă oferă ca termen sfîrşitul lui noiembrie, cînd trebuie declarate veniturile. Potrivit preşedintelui rus, măsurile sînt necesare datorită a ceea ce el a numit "situaţia financiară extrem de gravă". Multe conduceri de regionale din Federaţia Rusă au profitat de haosul creat la Moscova pentru a întrerupe plata impozitelor, însă preşedintele pare hotărît să întărească puterea centrală.

"Transnistria trăieşte epoca stalinismului"

Pe data de 25 octombrie a.c., în publicaţia americană "Chicago Tribune" a apărut un amplu comentariu despre Transnistria. Arătînd că nu mai încape nici o îndoială că ceea ce se numeşte "Republica Moldovenească Nistreană" nu este decît un teritoriu stăpînit, prin excelenţă, de forţe staliniste de cea mai odioasă speţă, publicaţia notează că, "în acest spaţiu, orice gest de gîndire independentă, de împotrivire, este imediat sancţionat". De asemenea, funcţionarii de vîrf au avut sprijin deplin în fostul Soviet Suprem al Uniunii Sovietice sau în cel al Rusiei. "Tocmai de aceea - notează publicaţia în continuare - atunci cînd au izbucnit evenimentele din 3 octombrie a.c., din Transnistria, un număr de luptători în uniformă din batalionul paramilitar "Dnestr" s-au grăbit să ajungă la Moscova pentru a ajuta la apărarea Parlamentului, după ce Boris Elţîn a decis să-l desfiinţeze". Autorul materialului reţine următoarea definiţie a regimului de la Tiraspol, făcută de un director de la postul privat de televiziune "Asket": "E ca Uniunea Sovietică din 1937 sub Stalin. Oamenii se tem, pur şi simplu, să vorbească." Autorul materialului reţine şi cîteva date care să ilustreze cele spuse de vorbitor: faptul că postul respectiv de televiziune este mereu ameninţat, că preşedintele Comitetului pentru televiziune a năvălit, în 1992, în localul acestuia şi, sub ameninţarea unui pistol-mitralieră pus la gîtul unui lucrător, a cerut ca "Asket" să lucreze pentru Guvernul transnistrean; că, după ce studioul a difuzat un interviu cu un militar care a declarat că batalionul "Dnestr" a comis numeroase crime, militarul a fost găsit, în scurt timp, asasinat. În material există şi referiri la demnitarii din structurile de forţă care, după ce au participat la comiterea de atrocităţiîin republicile baltice şi în Baku, şi-au schimbat numele şi funcţionează aici, în deplină siguranţă.

CAFEAUA DE DIMINEAȚĂ

Un român pierdut în imensitatea Australiei

Aurel LEON

Înainte de a se urca în avion, stăm de vorbă, la botul calului. Spun astfel, pentru că, după ce va schimba patru avioane, Ion Luchian va ajunge la întreprinderea lui, din nesfîrșitul savanei australiene, Queensland, pe șeaua calului. Calul, în Australia, e un prieten necesar, acolo unde nu trec magistrale de beton și nu sînt decît cărări printre boschete. Șoseaua betonată, deși bine întreținută, nu e întrebuințată decît pe distanțe mici, sub o mie de km. Pericolul principal al acestor deplasări pe șosele, constă în monotonia drumului, fără accidente de teren, deci pericolul de adormire. Un alt pericol în constituie desele incendii. Scăpate de sub control aceste pîrjoluri distrug ferme, animale. Mi s-a întîmplat, în cursul unei deplasări, să fiu oprit și obligat să iau parte la campania de limitare a focului. Poliția a oprit circulația pe magistrală și toată lumea a trecut la treabă. Apa venea pe conducte de departe, am lucrat trei zile, pînă ce focul a fost localizat. În tot timpul ni s-a asigurat hrana, iar la terminare ni s-a plătit munca, s-au eliberat adeverințe și apoi ne-am continuat drumul. În Australia, solidaritatea e o lege de bază, iar în cazul dezastrelor, oricît ar fi de departe, vecinii sar în ajutor. N-am auzit în Australia vreun caz de părăsire a celor aflați în stare critică. În fine, al treilea pericol pentru șofer îl constituie turmele de canguri care, migrînd, devastează culturile întîlnite în cale. De aceea, pentru deplasări, spre a se înlătura accidentele, se preferă avionul. La fiecare fermă australiană nu se poate să lipsească măcar un pilot cu brevet de conducere avionul. Cam așa cum e la noi cu permisul auto. De aici, clienții atelierului meu de motoare. Să nu uităm că și multe din lucrările agricole se fac tot cu avionul: bumbacul, trestia de zahăr, cerealele. Acolo, toți dăunătorii și toate calamitățile se combat cu avionul. Să recunoaștem că lipsa aviației e o nenorocire.

- Cum se comportă românii din Australia?

- Australia are legătură cu Europa, prin Anglia. Dacă n-ar fi protecția britanică, Australia ar fi repede invadată, fiind o pradă ușoară pentru japonezi. Poate că de aceea stema Australiei se aseamănă cu cea a Angliei, doar că cea britanică e prezentată de doi lei, iar cea australiană de un cangur și un struț. Tehnica e dominată de Japonia.

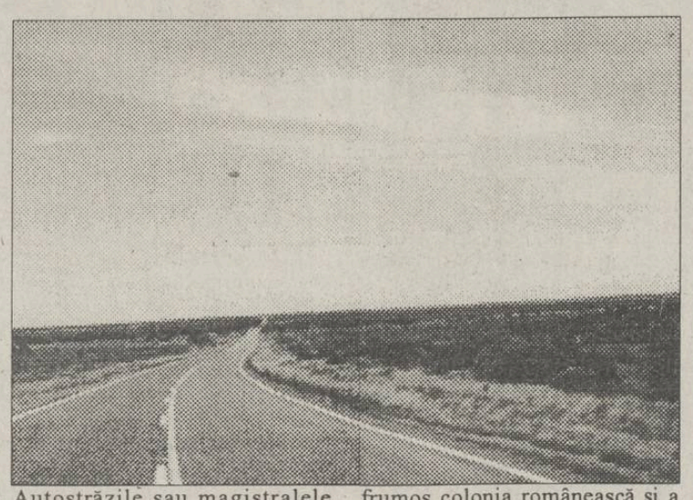

Autostrăzile sau magistralele sunt atît de bine întreținute de parcă ar fi fost făcute ieri. Primiți o fotografie făcută de mine pe șoseaua dintre Longresch și Alice Springs, în Queensland, folosită și la decolarea avioanelor poștale. Legătura de bază între ferme e radiofonul, iar cea distractivă, e formată din emisiuni radio și T.V. Posturile centrale de radio au zilnic și o emisiune în limba română. Durează 15 minute. În orașele mari, Sidney, Melbourne, sînt colonii de români, stabiliți din vechime în Australia. Există și două biserici românești. În ranguri administrative n-am auzit decît de un român, numit parcă Teodorescu, ajuns guvernator de provincie. Încolo, nu sînt cunoscuți decît sportivii: un rugbyst, Cîmpeanu, halterofilul campion al României, stabilit recent în Australia, vreun jucător de tenis... În Australia sportul oficial e rugby-ul. Românii de acolo sînt de diferite categorii: cei luați din țară de trupele germane, cînd s-au retras în 1944, internați de englezi în lagăre și apoi trimiși ca forță de muncă în Australia și cei fugiți din țară, din cauza regimului comunist și ajunși, după peripețiile în Australia. Dintre aceștia fac și eu parte. Pe întinsurile australiene, unde trăiesc și muncesc de zeci de ani, nu m-am întîlnit întîmplător cu nici un român. Am aflat doar că există ici colo cîte unul, la distanțe mari, dar nu m-am întîlnit cu români decît atunci cînd a vizitat Australia regele Mihai. L-a primit foarte frumos colonia românească și a stat de vorbă cu noi, cu fiecare. E un bărbat voinic, frumos și foarte popular. M-a întrebat dacă nu mi-e dor de casă și abia atunci mi-am dat seama că mi-e dor de Iași. După această vizită, m-am visat cîteva nopți în Nicolina noastră, așa cum era pe vremea cînd eram copil și căram apă de la cișmea la bătrîni pentru un ban cu gaură și mă jucam în pădurica de pe Cetățuia. În Australia se muncește, nu glumă, dacă vrei să cîștigi dolari. Nu există sărbători. Banul păstrat nu are valoare, trebuie imediat investit, ca să aducă alți bani. Ocupat cu munca și cu afacerile, n-avusesem timp să mă gîndesc acasă. Regele Mihai mi-a amintit. Singurele destinderi acolo le constituie sportul și vînătoarea. Sportul e format din întreceri bărbătești, iar vînătoarea se face în stil mare, adică vin iepurii sau cangurii în turme, nu cîte unul. La o vînătoare ai drept trofeu măcar zece iepuri și cîțiva canguri. Carnea lor nu se poate consuma proaspătă, trebuie lăsată afară, la aer, să facă viermi. Viermii consumă toxinele și abia după ce îi înlături o poți consuma. Altfel e otrăvitoare, e un vînat adevărat, nu ca la noi. În Australia, nu ai voie să vînezi în rezervații, pentru un animal protejat, faci pușcărie zece ani. Mi s-a întîmplat să pescuiesc, fără să știu, într-o zonă rezervată pentru acea rață ciudată, numită ornitorinc. Aruncasem undița și deodată am simțit ceva greu. Cînd am tras, era un ornitorinc. Ei trăiesc în scorburi, sub maluri. L-am tras ușor de tot și i-am scos cîrligul din cioc. Am plecat repede de acolo. Dacă mă prindea vreun agent al serviciului de pază, o pățeam. Cea mai mare crimă în Australia e nerespectarea ecologiei. N-ai voie să iei nici un animal cînd pleci. Eu am adus acasă un homar, însă împăiat. Nici un papagal nu poate pleca din Australia, deși sînt acolo vreo 30 de specii și sînt milioane. Belstemul fermierilor australieni e să-ți cadă pe cap o papagaliță. N-am știut ce înseamnă asta pînă n-am pățit-o. Am cumpărat de la cineva un papagal și abia mai tîrziu am aflat că era papagaliță. Cum am aflat? La țipetele ei se adunau mii de papagali și era un tărăboi de-ți venea să-ți iei lumea-n cap. N-aveai cum reacționa. Zi și noapte casa noastră era un iad. A trebuit s-o duc pe dumneaei la vreo mie de km. distanță, ca să nu mai vină acasă. De atunci nu mi-au mai trebuit papagali. Unii marinari, mai ales, încearcă să plece cu vreun papagal ascuns. Vameșii însă cunosc trucurile și imită chemarea papagaliței. Atunci, de unde se află ascunsă, pasărea răspunde: dacă e bărbat răspunde prin chemări tandre iar dacă e femeie sare la harță. Oricum, se trădează și se lasă cu amendă grea, așa că, mai bine te lași păgubaș.

- Revenit după atîția ani la Iași, cum ți se pare?

- Schimbat și în bine, și în rău. În ceea ce mă privește, am cresut în Nicolina veche, în casă cu pămînt, iar în Australia la fel. Nu mă pot obișnui să locuiesc la bloc, cu mizeriile respective. Inflatia nu mă afectează. capitalul meu e în devize în Elveția. La început, cînd am venit, nu înțelegeam de ce scuipă mereu oamenii peste tot: în stradă, în autobuz, la cinema... Apoi am aflat: mănîncă semințe și scuipă peste tot cojile. Așa ceva nu exista la Iași. De ce scuipă acum?

- De necaz, Ioane! Scuipă a scîrbă. Drum bun! ■

P.S. Am primit telefon. Ion Luchian a ajuns cu bine la întreprinderea lui, unde e strigat John Luchiano. Acolo începe primăvara și munca e în toi.

Din scrisorile, telefoanele și audiențele zilei

■ Se așteaptă redeschiderea unității de menaj din cartierul Alexandru

DI. COSTACHE COTAN, patronul firmei GLOBUS, din bulevardul Alexandru cel Bun nr. 19, bloc B3, ne-a precizat că, totuși, la aceeași adresă, dar separat, se află raionul de menaj al unității nr. 114, aparținînd de S.C. Metalo-Chimice, care, într-adevăr, din luna august, este în reparație.

Să nu fi cunoscut acest lucru personalul de la secretariatul conducerii societății?

Precizarea de mai sus am făcut-o urmare și a semnalului lansat de d-na Viorica Radu, din str. Roman Vodă nr. 8, care așteaptă redeschiderea unității de menaj nr. 114.

■ În închisorile comuniste, lunile de încarcerare s-au transformat în ani

D-na MARIA PASCAL, Iași, este soția necăsătorită a celui care la 11 aprilie 1953, cu biletul de liberare nr. 1574, ieșea din gulagul Ministerului Afacerilor Interne al R.P.R., formațiunea 910 de la Periprava.

Avem în față un teanc de acte ale ei și ale soțului ei. Biletul de liberare exprimă meticulozitatea, dar și minciuna cu care a operat dictatura. Din el rezultă că Ion I. Pascal - cu toate semnalmentele personale: talie, frunte, nas, gură, bărbie, față, mustață etc., născut la 23 februarie 1893, în comuna Mitoc, regiunea Suceava, ocupația dulgher - nu țăran, căruia i s-au confiscat mai mult de 30 ha teren, a executat în penitenciar o pedeapsă de 3 luni (!), de la 26 decembrie 1951 pînă la 11 aprilie 1953, în baza sentinței nr. 84 din 12 ianuarie 1952 a Curții Botoșani, arestat pentru sabotaj, pus în libertate în urma decretului 195/1953.

Documentul invocat poartă ștampila în clar, semnătura directorului închisorii și a unui sergent, șeful Biroului de evidență și cazier, ambele indescifrabile, și menționează că arestatul a mai executat, fără a fi descarcerat (!), mandatele nr. 1453 de 200 zile, nr. 7447 de 100 zile și mandatul 497 de 8 luni.

Deși la vîrsta de 92 de ani, cu toate că a suferit alături de soț, fiind ea însăși îndreptățită la alt tratament, așteaptă, ca soție a celui persecutat, necăsătorită fiind, binefacerile decretului 118/1990, adică cei 10.000 lei indemnizație lunară, neimpozabilă, care înseamnă mai nimic. Pe unde nu i-au umblat copiii să-i colecteze dovezile? Ministerul de Interne, cel de Justiție, Judecătoria Botoșani, Tribunalul și Parchetul Militar Iași, S.R.I. Iași - toți îi spun același lucru: n-au acte. Ba, Parchetul Militar Iași i-a reamintit că soțul a fost cercetat și pentru deținere de armament în 1948, dar dosarele de cercetare și condamnare... lipsesc.

Citeva acte a adunat. Dar comisia județeană de aplicare a Decretului 118/1990 i-a refuzat primirea dosarului. L-a format și l-a expediat cu recomandata 1051/15.10.1993, cu confirmare de primire.

■ C.E.C. în serviciul Poliției

Dl. LAIU OSIPOV, Iași, ne-a mărturisit, tot la telefon, că acum 4-5 zile a depus la C.E.C. suma de 105 mii lei în depozit. După cinci zile s-a prezentat la C.E.C. de la magazinul Moldova să retragă 100.000 lei. Cererea nu i-a fost onorată pentru că... se pretindea o sumă prea mare. În fugă, s-a prezentat la C.E.C. Piața Unirii - unitatea unde avea... depozitul. Funcționara de la ghișeu, ca și șeful ei, s-au uitat îndelung la buletinul de identitate, căruia îi expirase valabilitatea cu 20 de zile înainte și au refuzat restituirea pentru că actul nu prezintă garanția.

De atunci, dl. Laiu, care și-a depus actul la Poliție în vederea preschimbării, așteaptă să-i... crească dobînda și... cugetă.

Influența CARITAS, cumva? Nu era mai bine să-și depună suma la o bancă decît la C.E.C.? Este C.E.C. în serviciul Poliției, ca pe vremuri?

■ Bulibășeală la încasări

Dl. IONEL CREȚU din Iași, str. Ciric, bloc X3, ap. 49 ne-a făcut dovada că la Asociația de locatari de care aparține administratorul nu lucrează corect. Din foarte multe puncte de vedere. Cel mai supărător pentru locatari este faptul că uneori administratorul încasează sume fără a elibera chitanțe, ci doar le notează pe verso unor chitanțe. Alteori amestecă cheltuielile de întreținere cu cele ale fondului de rulment, ieșind o bulibășeală, cum se exprimă dl. Crețu. Dumnealui deține și chitanțe care îi susțin afirmația.

■ În strada Pantelimon, noaptea este beznă

Dl. VASILE PAVEL, str. Pantelimon nr. 13, bloc D5, tronson 1, et.2, ap. 6, spune că în strada Pantelimon, în zona blocurilor tip vilă, deși sînt corpuri de iluminat, lumina electrică stradală lipsește noaptea de multă vreme. Singurele două becuri care-și fac datoria sînt cele de la blocul în care locuiește familia generalului de Poliție Adrian Nenu.

Pe vremuri, cînd pe această stradă locuia inspectorul șef al Inspectoratului Județean de Securitate, era o iluminație feerică din amurg pînă în zori, ca și tot felul de indicatoare cu... trecerea interzisă. Acum noroc de generalul Nenu. Și de faptul că s-au terminat săpăturile la canalul termic din stradă, astupat și betonat corespunzător. Pe cînd și iluminarea străzii în întregime?

■ Ruda dumneavoastră a plecat de la Spitalul nr. 2

Dl. ION COTET din strada Canta nr. 4, telefon 168739 și-a pierdut ruda - pe Petru Pintilie, în vîrstă de 20 de ani, luat cu salvarea în seara zilei de 27 octombrie de la Gropnița și dus la... Urgență, unde nu l-a găsit.

Am luat legătura cu dl. doctor Calistru de la Salvare și am aflat că Petru Pintilie este la Spitalul nr. 2 (Parhon). Aici, doamna asistentă Jana Balan de la Triaj ne-a spus că Petru Pintilie a fost luat de d-na Cornelia Banu, din Iași, Mircea cel Bătrîn nr. 20, bloc N, sc. A, et. 2, ap. 8, fie să-l ducă în Canta - la dumneavoastră, fie chiar la Gropnița. În orice caz, d-na Balan ne-a asigurat că Petrică este în siguranță, familia Banu prezentînd toate garanțiile. **(Ion N. OPREA)**

Simbioza dintre sculptură și parfumuri fine

Astăzi se deschide la Iași magazinul Christian Dior

■ cel mai scump parfum costă 136.000 lei iar cel mai ieftin 23.000 lei ■ reprezentanții ieșeni ai firmei vor recomanda clienților produsele Dior în funcție de aspectul fizic, gusturile și caracterul acestora ■

Christian Dior este un nume foarte cunoscut în perimetrul produselor cosmetice și al modei vestimentare. De cîte ori nu am admirat în revistele străine produsele purtînd marca Dior, simțind amărăciunea de a nu putea ajunge la ele! Iată că astăzi domnul doctor Emil Stratan ne oferă șansa de a ne întîlni cu ceea ce, în lume, este cunoscut sub denumirea de "cultura Christian Dior". După un an de tratative, în care a încercat să convingă conducerea prestigioasei firme că Iașul merită și trebuie să aibă o reprezentanță Dior, domnul Stratan poate demonstra publicului ieșean amator de frumos că eforturile sale au fost încununate de succes. La acest succes a contribuit, în primul rînd, doamna Irina Cuceru, directoarea reprezentanței firmei Dior la București. Firma Christian Dior își face astăzi intrarea pe piața ieșeană într-o formă mai neobișnuită pentru noi, dar care în lume este consacrată: simbioza arta Dior - arta plastică modernă. La ora 17.00, la magazinul din strada Vasile Alecsandri (lîngă librăria Humanitas), va avea loc deschiderea expoziției care va prezenta produsele cosmetice Dior alături de sculpturile a trei tineri artiști ieșeni: Simion Cristea, Ilie Bostan și Petre Ignat. Domnul Stratan, care deține monopolul parteneriatului cu firma Dior nu numai în Iași, dar în întregul nord al Moldovei, ne-a declarat că aceasta este a doua acțiune de acest fel, în țară, după expozițiile de la Galeriile Dior din București. Tinerii sculptori, care vor expune alături de produsele Christian Dior, au fost premiați recent la Bacău și au devenit membri ai Uniunii Artiștilor Plastici.

La deschiderea expoziției vor fi prezente autorități locale și județene (primarul, președintele Consiliului Județean și alte notabilități), care vor fi invitați apoi la cocktailul Christian Dior, ce va avea loc la Centrul Cultural Francez. Aici, invitații vor putea urmări o demonstrație de cosmetică și machiaj, vor viziona pe videoproiector moda Christian Dior '93 și un film despre cultura Christian Dior în lume. În final, fiecare invitat va primi ca amintire cîte un eșantion Dior.

Domnul Emil Stratan ne-a declarat că această expoziție este prima dintr-o serie de acțiuni pe care le va realiza în colaborare cu firma franceză, în proiect aflîndu-se un cabinet de sănătate (unde orice femeie care se respectă va putea beneficia de un tratament Christian

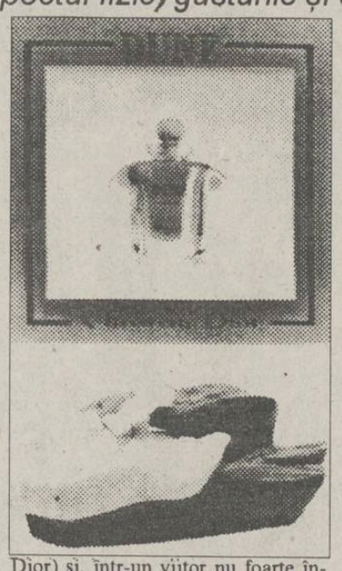

Dior) și, într-un viitor nu foarte îndepărtat, un magazin care să prezinte colecția vestimentară a reputatei case de modă. Oricine va intra în acest magazin, va fi parfumat cu parfumuri Dior. Referitor la parfumuri, cel mai scump produs de acest tip din expoziție care este și cel mai recent intrat pe piața mondială, este parfumul Dune, conținînd 300 ml și care costă 136.000 lei. La antipod, cel mai ieftin parfum costă 23.000 lei. Aceste prețuri sînt inferioare, în primul rînd, prețurilor din București și, cu atît mai mult, celor originale, întrucît nu țin cont de paritatea leu-dolar. Tot cu prilejul expoziției vor fi lansate pe piața ieșeană produse cosmetice japoneze, de o calitate ireproșabilă.

De remarcat este faptul că, atît decorarea interioară (care a fost realizată exclusiv de reprezentantul firmei Dior), cît și modul de deservire se supun aceluiași profesionalism propriu marilor case de modă. Tinerii care servesc cumpărătorii au fost pregătiți la București de către reprezentanți ai firmei, explicîndu-li-se caracteristicile chimice și estetice ale fiecărui produs în parte. Astfel, ei vor fi capabili să recomande produsele Dior fiecărui client, în funcție de aspectul fizic, gusturile și caracterul acestuia. De asemenea, în magazin există mostre care vor putea fi utilizate de către clienți, pentru a-și da seama de calitățile produselor, indiferent dacă aceștia le vor cumpăra sau nu. Această ambianță de miresme, culori și cristaluri, la care se adaugă măiestria tinerilor artiști ieșeni, nu poate totuși să nu sensibilizeze bunul gust al cumpărătorului ieșean. **(Diana GHINDAR)**

Surprizele tranziției

Cît costă "Mein Kampf" la Chișinău?

Zilele trecute, oprindu-mă la un chioșc de cărți stradal, pe bulevardul Reconstrucției (vis-a-vis de hotelul Turist), am observat pe tarabă celebra lucrare a lui Hitler Mein Kampf (ediția apărută în România anul trecut, interzisă ulterior de președintele Iliescu). Cum nu apucasem s-o cumpăr aici, m-am gîndit la un chilipir - știind la că la ei cărțile au, încă, prețuri mai scăzute. Întrebînd-o pe vînzătoare cît costă, aceasta mi-a răspuns enigmatico-ironic: 50: "De ruble?" - am întrebat naiv. "... 50.000 de ruble!" - mi-a răspuns **(B. Ulmu).**

Ulciorul dragostei

Omar Khayyam într-o nouă reeditare

■ astăzi, de la ora 17.00, se lansează a treia ediție a "Catrenelor" poetului persan

Astzi, 29 octombrie, la ora 17,00, va avea loc la librăria "Junimea" din Iași lansarea celei de a treia ediții a "Catrenelor" lui Omar Khayyam, în traducerea lui George Popa.

Omar Khayyam este unul din cei mai proeminenți poeți persani și unul din marii lirici ai lumii. A trăit între anii 1050-1122 la Nișapur, în plin dogmatism musulman. Personalitate complexă, Khayyam a fost nu numai poet, ci și unul din savanții de seamă ai epocii, fiind totodată medic, matematician și astronom; în ultima calitate a prezidat grupul celor opt astronomi care au efectuat, în 1074, reforma calendarului musulman, calendar mai exact decît cel gregorian, realizat cu cinci secole mai tîrziu.

Prima traducere a "Catrenelor" a fost făcută în 1959 de Fitzgerald. De la acea dată, Omar Khayyam se impune mai ales ca poet, devenind unul din cei mai apreciați lirici ai tuturor vremurilor.

"Această ediție oferă cititorului român una din marile cărți ale omenirii. Cărțile mari sînt mici. Pentru că marile adevăruri sînt puține și simple. Pline de muzicalitate și parfum oriental, fiecare Catren condensează la modul «nec plus ultra» un astfel de adevăr definitiv privind valoarea gnoseologică și ontologică a ființării omenești", declară George Popa, traducătorul în limba română a "Catrenelor" lui Omar Khayyam. **(George IGNAT)**

Actualitatea însemnărilor unui ilustru profesor

"Spiritul de clientelă a mers înaintea celui de catedră"

■ afirma în 1929 profesorul Gr. T. Popa, de la Facultatea de Medicină din Iași ■ în prezent, UMF poartă numele marelui savant ■

Anul acesta, cu ocazia sărbătoririi centenarului nașterii marelui savant și profesor ieșean Gr. T. Popa, Universitatea de Medicină și Farmacie Iași a hotărît în Senat adoptarea numelui său ca denumire a Universității, ca un omagiu adus vastei sale activități. Profesor de anatomie al Facultății de Medicină din Iași, membru fondator și director al societății "Însemnări ieșene", Gr. T. Popa, într-un articol apărut în anul 1929, scria printre altele: **Faptul că Guvernul nu ajută, arată că ea** (Facultatea n.n.) **este o instituție de prisos; căci un stat valorează cît nivelul la care au ajuns universitățile lui. Or, în decăderea facultății, un rol însemnat au avut și profesorii și nu ne putem sustrage acuzaților, pentru că o vor face alții. Spiritul de clientelă a mers înaintea celui de catedră. Facultatea ieșeană riscă să devină o școală de provincie... Or, viața universitară cere identificarea cu ființa universității, cere o consacrare totală.**

De anul acesta, Universitatea de Medicină și Farmacie din Iași poartă numele "Gr. T. Popa". **(Silviu LABEȘ)**

Primim la redacție

Un alt răspuns pentru Sindicatul Liber Autonom al R.A. "Locuința" Iași

În urma apariției în cotidianul "Monitorul" nr. 250 din 25 octombrie 1993 și în cotidianul "24:Ore" nr. 1001/26 octombrie 1993 a poziției domnilor Iftimie D. și Stan M. - lider și, respectiv, vicelider al Sindicatului liber autonom al R.A. Locuința, în care sînt incriminată pentru fapte care nu-mi intră în competența de decizie, fac cunoscut următoarele:

1. Utilizarea fondului de premiere rămas la dispoziția Consiliului de administrație pentru premierea salariaților în funcții de conducere și altor salariați, precum și pentru constituirea rezervei de fond (fondul constituit poate fi reportat pînă la sfîrșitul anului), s-a stabilit în ședința la care ați fost prezenți și nu puteți nega că nu cunoașteți cine a făcut propunerile pentru cuantumul premiului nominal, inclusiv poziția mea în legătură cu aceasta. Documentele stau la dispoziția organelor de control abilitate.

2. În calitatea mea de salariat al regiei, trebuie să apăr interesele acesteia și să respect normele legale în vigoare. Sindicatul, neavînd calitatea de organ de control, orice document solicitat îl pot da spre consultare numai cu aprobarea conducerii, care reprezintă unitatea în relația cu sindicatul.

3. Stabilirea indicelui de plată a salariilor de bază pe luna septembrie a.c. a fost făcut în baza propunerilor scrise ale șefilor de compartimente, din dispoziția domnului inginer șef, și nu prin aplicarea unui sistem inventat de mine.

4. Propunerile de modificare și completare a contractului colectiv de muncă au fost făcute din necesitatrea de a stabili reguli proprii acolo unde legea nu prevede altfel, reguli inexistente în forma contractului actual, rezultînd, de aici, că nu pot fi stabilite drepturi de personal care rezultă din reglementări ale raporturilor de muncă. Acestea urmau să parcurgă etapele stabilite prin Legea nr. 13/1990, iar poziția dumneavoastră trebuia exprimată la negocierea cu patronatul. Regulile propuse erau negociabile și nu impuse.

5. Înțeleg să-mi asum responsabilitatea pentru acte și fapte care-mi aparțin, îmi voi păstra întotdeauna verticalitatea și respectul pentru lege, motiv pentru care nu mă pot înrola într-un război al intereselor și nu pot permite să fiu catalogată ca făcînd parte dintr-o gardă mai veche sau mai nouă.

În concluzie, prezenta constituie încercare de conciliere în condițiile în care vor fi retractate public acuzele care mi-au fost aduse.

În caz contrar, mă voi adresa justiției pentru acuze de fraude nefondate și pentru denigrare publică și lezarea demnității, în limita timpului prevăzut de lege, rezervîndu-mi dreptul de a vă obliga să răspundeți pentru afirmațiile dumneavoastră sau să dovediți că sînt fondate.

Ec. Maria Chelaru

Toată floarea cea vestită a tenisului mondial

PRIN FAX DE LA PARIS

Toate vedetele tenisului şi-au dat întîlnire la Bercy

■ *Primarul Parisului, dl. Jacques Chirac, va participa la tragerea la sorți a turneului de la Paris Bercy*

În această seară, în jurul orei 19 (ora Franței), în cadrul unei recepții, găzduite de imensa clădire a primăriei Parisului, se va proceda la tragerea la sorți a tabloului principal al celei de a 8-a ediții a Turneului de la Paris Bercy. Un turneu care se anunță de-a dreptul extraordinar, dacă ținem seama de faptul că primii 35 de jucători din lume (conform clasamentului ATP de la 4 octombrie) vor fi prezenți la start. Cu excepția celor 4 turnee de Mare Șlem, nici un alt turneu masculin nu a reușit performanța de a aduna, practic, toată crema tenisului masculin mondial. Desigur, farmecul Parisului reprezintă un argument, dar și mai important mi se pare faptul că acest turneu este ultima mare competiție, înaintea turneului Masters, programat la jumătatea lunii noiembrie la Frankfurt. Și chiar dacă Bercy nu mai este, ca în anii trecuți, cel mai bogat turneu din lume (Ion Țiriac trasferînd în acest an la Stuttgart, capitala financiară a tenisului), cei 314.000 de dolari, pe care îi va încasa învingătorul, nu reprezintă chiar o nimica toată.

Dar să lăsăm discuțiile despre dolari și să vedem cine vine la Paris. Ei bine, vin TOȚI! Vine Sampras, numărul 1 mondial, care însă își amintește că la Bercy a pierdut o finală, acum doi ani, în fața lui Forget și că anul trecut a fost eliminat în primul tur de către Henri Leconte. Vine Boris Becker, de trei ori cîștigător (ultima oară anul trecut, finala cu Forget), despre care pesimiștii afirmă că nu mai are nici o șansă să revină în fruntea ierarhiei. Vine Courier, cu forța lui deosebită și cu dorința de a reveni pe prima treaptă. Vine Bruguera, cu amintiri plăcute, făurite în iunie, în același oraș. Vine și Agassi, acest Agassi pe care toți specialiștii l-au considerat cel mai mare talent al deceniului, dar care se află acum abia pe poziția 21 în clasamentul mondial. În sfîrșit, pentru a nu fi nepoliticoși față de amabilele noastre gazde, să amintim și pe francezul Cedric Pioline, care așteaptă în continuare prima victorie din carieră, la sfîrșitul unui an în care a pierdut toate cele patru finale în care s-a calificat. Și nu pot aminti toată lumea bună și voi cita în treacăt numele lui Edberg, Chang, Stich, Ivanisevic (învingătorul de la București), Medvedev și chiar Lendl, ultimul mohican. Se îndoiește cineva că vom vedea un tenis de mare clasă săptămîna viitoare la Bercy?

E greu, e chiar imposibil să încercăm acum să pronosticăm cine va fi fericitul învingător al finalei programate duminica viitoare. Va fi cu siguranță un jucător ajuns la Paris în cea mai perfectă formă, și care va ști să zîmbească în așa fel încît să-și atragă de partea lui simpatia Fortunei. În ceea ce-l privește, reporterul așteaptă primul schimb de mingi ca pe o mare bucurie. După ce am trăit un sentiment penibil în fața televizorului, cu ocazia meciului de rugby Franța-România (51-0), după ce am suferit alături de craioveni într-o nocturnă de groază, întoarcererea la neutralitate reprezintă aproape o izbăvire. Deși e tare greu să-ți păstrezi mintea limpede și judecata rece atunci cînd Bercy fierbe și se cutremură în aplauze...

(Eugen FLORESCU)

P.S. O informație de ultimă oră. În ciuda faptului că-și anunțase participarea, francezul Guy Forget, insuficient refăcut după o operație la genunchiul drept, a declarat ieri dimineață forfait. Forget își reluase pregătirile la începutul lunii octombrie, antrenîndu-se zilnic cu... soția sa, Isabelle, posesoarea unei licențe de antrenor de tenis.

■ *Cîteva amănunte*

Turneul se desfășoară în Palatul Sporturilor din Bercy, complex inaugurat în februarie 1984, cu prilejul cursei cicliste de 6 zile, de la Paris. Palatul prezintă o arenă centrală a cărei capacitate și configurație diferă în funcție de manifestarea sportivă, numărul maxim de locuri fiind 17.000. Aici pot avea întreceri de atletism, ciclism, gimnastică, tenis, fotbal, baschet, hochei sau concerte muzicale. Palatul Sporturilor din Bercy este cel mai mare centru de sport acoperit din Paris. "Open de Bercy" se bucură de o foarte bună reputație atît datorită premiilor deosebit de consistente (valoare totală 2.165.000 dolari) cît și excelentei sale organizări. Prețul biletelor variază între 66 și 195 de franci, în primele trei zile, între 80 și 240 de franci, în ultimele trei zile - un abonament pe toată săptămîna costînd 1200 franci. În primele trei zile ale turneului, 2300 de locuri sînt rezervate școlilor din Paris, biletele fiind plătite de primăria pariziană.

Cîștigătorii de pînă acum ai Openului: 1986 - Boris Becker; 1987 - Tim Mayotte (S.U.A.); 1988 - Amos Mansdorf (Israel); 1989 - Boris Becker; 1990 - Stefan Edberg; 1991 - Guy Forget; 1992 - Boris Becker. **(Ion C. TEODOR)**

Palatul sporturilor din Bercy, gazda celui mai puternic turneu de tenis indoor.

Polynx Iași vrea să spargă gheața în deplasare

■ *Va reintra fundașul Dănuț Munteanu*

Sîmbătă, echipa de fotbal Polynx Iași va lua drumul Buzăului unde, sperăm noi (pentru a cîta oară!), ca, de această dată, să aducă puncte. Niciodată băieții din Copou nu și-au dorit cu mai multă ardoare să obțină un rezultat bun și să treacă cu bine de bariera psihologică a unei victorii afară. Cam același lucru gîndește și staff-ul tehnic al formației ieșene. Despre "misiunea" pe care o are de îndeplinit la Buzău, dl. Vasile Simionaș, antrenorul echipei ne-a spus: "Sînt convins că, după o singură victorie în deplasare, necesară în special pentru refacerea moralului fotbaliștilor, nu vom mai pierde punctele de afară și vom putea continua cursa de urmărire a echipei argeșene." Despre unsprezecele de bază, cu care se va aborda partida de la Buzău, antrenorii echipei nu au făcut precizări, în schimb, se poate da ca sigură reintrarea pe postul de fundaș lateral a lui Dănuț Munteanu. Rămîne în continuare accidentat Daniel Căunei, a cărui entorsă de genunchi mai necesită încă două săptămîni de refacere. "Am început pregătirea de mai mult timp, deocamdată cu alergări ușoare cu starturi lansate și sprinturi ceva mai scurte. Încă am rețineri, dar sper că acestea vor dispărea curînd, pentru că locul meu este în teren, alături de colegi", ne-a precizat tînărul Căunei. Același lucru și-l dorește și Mihai Drăgoi, care, încet, dar sigur, recuperează terenul pierdut în perioada cătăniei.

De asemenea, sîntem în măsură să vă informăm că Ion Velea, cel care a fost desemnat inițial să arbitreze la centru partida de la Buzău, a fost schimbat și, se pare, suspendat, pentru cele două penaltyuri gratuite acordate Daciei Brăila, în partida cu U.T.A. **(Leonard CĂNĂNĂU)**

Polițiștii joacă fotbal

De febra fotbalului, boală care continuă să farmece un întreg mapamond, sînt cuprinși, zilele acestea, și reprezentanții instituțiilor care asigură și apără ordinea și liniștea dumneavoastră. Astfel, începînd de astăzi, orele 12, pînă miercuri, 3 noiembrie, cînd se va disputa finala la aceeași oră, în organizarea Inspectoratului Județean de Poliție, pe terenul Bazei Sportive a instituției sus amintite, se va desfășura o competiție de mini fotbal, la care vor participa selecționate ale trupelor de grăniceri, Poliției T.F., Penitenciar, S.R.I., Jandarmerie, Poliție (cu două formații) și, ca invitată, echipa Centrului Militar Iași. **(L.C.)**

Se apropie J.O. de iarnă

Surya Bonaly și paradisul ei din America

■ *Ea va patina în următoarele concursuri pe muzica filmului Basic Instinct*

Mica prințesă lucrează acum în America, cu antrenorul Frank Carroll, profesor cu o experiență de trei decenii la cel mai înalt nivel. Zeci de campioni (ai căror fotografii zîmbesc de pe pereții patinoarului) îi mulțumesc: Linda Fratianne și Christopher Bowman își afișează cel mai dulce surîs "made in Ice Castle". Maestrul cu păr argintiu și calm olimpian declară: "De anul trecut Surya a hotărît, în sfîrșit, că trebuie să pluseze la impresia artistică. Prima dată cînd am văzut-o aici, i-am spus că are tendința să patineze pentru ea însăși. Credea că dacă realizează cele mai dificile execuții va fi abonată la locul I. În competiție, ai obligația să faci ceea ce judecătorii așteaptă de la tine. Surya va trebui să-și relaxeze mușchii mai bine, înainte de a aborda revistele profesioniste pe gheață". Cînd va veni ziua aceea? "Cînd va hotărî Surya, explică mama campioanei. Nu lipsesc nici acum propunerile. Cînd ea se va decide să facă acest pas, se va stabili cu siguranță definitiv în S.U.A.". Totuși, lumea bîrfește că acesta este ultimul sezon ca amatoare al patinatoarei franceze.

În mijlocul altor treizeci de sportive, Surya o remarcă pe chinezoaica Liu Cheng, a treia la ultimele C.M. "Ea stă aici tot timpul anului. Bineînțeles, ne spionăm una pe alta, iar avem ce face. Chiar dacă, eu personal, prefer să patinez pe ascuns". Alături de coregrafa sa, canadianca Sarah Kawahara, și de mămica Suzanne, Surya nu are nici o șansă să treacă neobservată. Sarah a convins-o pe Surya să rețină pentru următoarele concursuri una din temele muzicale ale filmului "Basic Instinct". "Îmi plac efectele sexy, explică maestra coregrafă. Surya trebuie să devină mai matură. La Lillehammer, evoluția ei va fi mai precisă, fiecare execuție va fi un șoc. Din punct de vedere atletic ea deja a progresat".

La sfîrșitul zilei, după cinci ore de antrenament, Surya găsește încă resurse să încerce săritura ei favorită: cvadrupla. "Cînd voi deveni profesionistă, lumea mă va uita, și aș vrea să rămîn în istoria patinajului cu o săritură care să-mi poartă numele". **(Traducere și adaptare G.I. NICOLAE)**

Surya și antrenorul ei american, Frank Carroll.

PRONOSPORT

Concursul din 31 octombrie

1. CAGLIARI - TORINO X. Cagliari locul 10 (8 p); Torino locul 7 (10 p). Cagliari traversează, după cîte se pare, o perioadă mai puțin fastă, pe care "taurul" torinez, într-o acută foame de puncte, o va specula la maximum.

2. FOGGIA - CREMONESE 1, X. Foggia locul 11 (8p); Cremonese locul 8 (10p). Foggia este o maestră a remizelor, obținînd 6 egaluri pînă acum. Pe teren propriu, însă, elevii lui Zeman trebuie să-și propună mai mult de un punct, dacă vor să supraviețuiască în Seria A.

3. INTER - PARMA 1,x,2. Inter locul 5 (12p); Parma - locul 1(14p). Rezultatul este imprevizibil într-un derby de asemenea nivel, cu atît mai mult cu cît ambele echipe vor fi lipsite de cîte 2 titulari: Berti și Schillaci (accidentați), respectiv Crippa și Asprilla (suspendați).

4. JUVENTUS - GENOA 1. Juventus locul 3 (13p); Genoa locul 14 (6p). Torinezii s-au plasat cu abilitate în spatele duetului fruntaș Parma-Milan și vor ține cu dinții de această excelentă poziție.

5. LAZIO - UDINESE x,2. Lazio locul 9 (9p); Udinese locul 16 (6p). Surpriza pe care vo propunem săptămîna această ar fi succesul (mai mic sau mai mare) al friulanilor în Cetatea Eternă. Pare imposibil?

6. LECCE - ATALANTA 1. Lecce locul 18 (2p); Atalanta locul 15 (6p). Lecce are duminică prilejul să-și treacă în cont prima victorie din actualul campionat, cu atît mai mult, cu cît întîlnește o echipă care, deocamdată, n-a cîștigat nici un punct în deplasare.

7. PIACENZA - NAPOLI x. Piacenza locul 13 (7p); Napoli locul 6 (11p). Napolitanii n-au mai pierdut de 7 etape, ceea ce trebuie să ne facă foarte atenți în alegerea pronosticului pentru acest meci...

8. REGGIANA - ROMA x. Reggiana locul 17 (5p); Roma locul 12 (8p). Pentru pasa neagră (prelungită...) pe care o traversează, romanilor le-ar conveni și un meci egal. Rămîne de văzut opinia gazdelor.

9. SAMPDORIA - MILAN 1,x,2. Sampdoria locul 4 (13p); Milan locul 2 (14p). Și la acest derby, ca și la Inter-Parma, tripla este inevitabilă, chiar dacă buzunarul dvs. protestează violent...

10. FIORENTINA - PESCARA (B) 1. Fiorentina locul 1 (14p); Pescara locul 20 (2p). Șanse minime pentru firava Pescara în confruntarea cu Effenberg, Baiano, Bruno și ceilalți... killeri.

11. PADOVA - COSENZA (B) x. Padova locul 7 (11p); Cosenza locul 2 (12p). În sezonul trecut, Cosenza a reușit un 0-0 de mare luptă la Padova. De ce n-ar fi și duminică la fel?

12. PISA - LUCCHESE (B) 1,x. Pisa locul 17 (6p); Lucchese locul 8 (11p). E timpul ca Pisa să se mai gîndească și la victorie, dacă vrea ca anul viitor să nu joace în C. Căderea de la eșalonul 1 la eșalonul 3 ar fi foarte dureroasă.

13. VERONA - BARI (B) 1. Verona locul 13 (8p); Bari locul 5 (11p). Bari n-a mai cîștigat la Verona de peste 10 ani și e greu de crezut că minunea se va întîmpla tocmai duminica aceasta. **(Ion C. TEODOR)**

Week-endul microbistului

Volei

Sîmbătă 30 octombrie, Sala Penicilina, ora 10: Penicilina - Dinamo București (Divizia A Feminin)

Tenis de Masă:

29-31 octombrie, Sala Polivalentă etapă de Divizia B masculin

Fotbal

Sîmbătă 30 octombrie, stadion Constructorul, ora 11: Constructorul Iași - Chimia Rîmnicul Vîlcea (Divizia A).

Duminică 31 octombrie, Stadion Tepro, ora 11: C.F.R. Tepro - Harghita Odorheiu Secuiesc (Divizia B).

În preliminariile C.M. de fotbal, Zona Europeană

Cehia și Slovacia - Cipru 3-0 (2-0)

Încă o șansă pentru Vaclav Nemecek.

■ *verdictul grupei va fi dat la 17 noiembrie*

La Kosice a avut loc meciul dintre Cehia și Slovacia și Cipru, contînd pentru grupa a IV-a europeană a C.M. de fotbal. Gazdele au obținut victoria cu 3-0 (2-0), prin golurile marcate de Dubovski, Hapal și Skuhravy. De remarcat că echipa cipriotă a pățit ca la Cardiff, avînd doi jucători eliminați în repriza a doua. În urma acestui rezultat, clasamentul grupei se prezintă astfel:

1. Belgia	9	7	0	2	16-5 14p
2. România	9	6	1	2	27-11 13p
3. R.C.S.	9	4	4	1	21-9 12p
4. Țara Galilor	9	5	2	2	18-10 12p
5. Cipru	10	2	1	7	8-18 5p
6. Feroe	10	0	0	10	1-38 0p

Ultimele meciuri vor avea loc în ziua de 17 noiembrie, după cum urmează: Belgia-Cehia și Slovacia (la Bruxelles) și Țara Galilor-România la Cardiff.

Alte rezultate înregistrate în Zona Europeană: Grupa a II-a - Turcia-Polonia 2-1 (0-1); Grupa a V-a - Ungaria-Luxemburg 1-0 (1-0); Grupa a VI-a - Israel-Austria 1-1 (1-1). **(GIN)**

Cassius Clay rămîne "gură bogată"

■ el ne amenință că își va recupera titlul de campion mondial profesionist al greilor

Muhammad Ali (alias Cassius Clay), fostul campion mondial de box al greilor, rămîne în atenția opiniei publice americane la mai bine de un deceniu și jumătate după retragere. Deși suferind de maladia Parkinson, el a ținut recent să facă o vizită în Africa de Sud, fiind însoțit de chirurgul său, Christian Barnard și de soție. După ce a vizitat închisoarea în care a stat celebrul Nelson Mandela, Clay a ținut un discurs antiapartheid în fața a peste 25.000 de persoane și s-a întîlnit cu cîțiva din liderii populației de culoare. Înainte de întoarcerea în S.U.A., Clay a susținut la Johannesburg o conferință de presă, în care a abordat cele mai diverse subiecte. Întrebat, la un moment dat, despre actualul campion mondial, a răspuns: "Ridick Bowe nu e altceva decît un băiat foarte puternic căruia i s-au pus pe mîini mănuși de box. În ziua în care va avea în față un stilist adevărat, forța sa terifiantă nu-l va mai ajuta cu nimic și va pierde cu siguranță titlul mondial". Întrebat de ziariștii sud-africani cine ar putea fi stilistul cu pricina, Clay a răspuns în maniera-i cunoscută: "Sînt doar doi oameni în întreaga lume. Unul se numește Mike Tyson și, în momentul de față, se află în pușcărie, pe cel de-al doilea îl aveți în fața dvs., pregătindu-se să ia avionul spre New York. Are 51 de ani, dar e oricînd în stare să ajungă din nou campion mondial!". **(I.C.T.)**

Fotbal și politică

■ *Bernard Tapie și Parlamentul European*

Binecunoscutul om de afaceri Bernard Tapie, președintele Clubului Olympique Marseille, a anunțat că va demisiona, pînă la sfîrșitul anului, din considerente politice. El va candida pentru un loc în Parlamentul European, din partea Mișcării Radicale de Stînga franceze.

■ *Echipa Germaniei și neonazismul*

Federația Germană de Fotbal dezminte știrile apărute în presa britanică cu privire la locul de desfășurare a meciului amical Germania-Anglia, programat pentru aprilie, 1994. Unele ziare insulare au lansat știrea că meciul respectiv nu va mai avea loc la München, din cauza manifestărilor neonaziștilor germani, prilejuite de ziua de nastere a lui Adolf Hitler.

■ *Echipa Irakului și embargoul*

Ministerul de Externe a S.U.A. a declarat, printr-un purtător de cuvînt, că este prematură luarea unei decizii cu privire la acordarea sau neacordarea vizelor de intrare în S.U.A. pentru echipa Irakului, înainte de a se ști dacă această țară se va califica sau nu pentru turneul final. Reamintim că Administrația S.U.A. respectă cu strictețe deciziile O.N.U., privind embargoul aplicat Irakului, ca urmare a declanșării războiului din Golf. **(Mediafax)**

CARNETUL ZILEI
VINERI, 29 octombrie 1993

✝ **Cuv. Mc. Anastasia Romana; Cuv. Avramie**

VREMEA

1°-11°C

Vremea va fi rece. Cerul va fi noros. Izolat sînt posibile precipitații slabe mixte. Vîntul va sufla slab la moderat din nord cu intensificări izolate. Temperaturile minime vor fi cuprinse între 1 și 4 grade, iar cele maxime între 9 și 11 grade. (**Mihaela GÎRȚU - Centrul de Prevedere a Vremii Bacău**)

TV BUCUREȘTI

TVR 1 7,00 TVM ● Telematinal ● 10,00 Actualități ● 10,05 Calendar ● 10,30 Desene animate ● 11,00 Limbi străine (● engleză americană) ● 11,30 Curcubeu ● 12,20 Splendoarea mogulilor (4) ● 13,00 1001 audiții ● 14,00 Actualități ● 14,10 TVR Iași ● 15,00 TVR Cluj-Napoca ● 16,00 Formula 3 ● 16,30 Tradiții ● 16,45 Actualități ● 17,10 Emisiune în limba germană ● 18,05 Pro Patria ● **19,00 Film serial: Pasărea spin** (ultimul episod) ● **20,00 Actualități** ● 20,45 Viața parlamentară ● **21,15 Film artistic: Darclée** (România, 1960) ● 23,00 Reflecții rutiere ● 23,15 Actualități ● 23,35 Simpozion ● 0,30 Întîlnirea de la miezul nopții ● 1,20 Jazz Fan.

TVR 2 13,00 CFI ● 14,00 Actualități ● 14,00 Pădurile naționale americane ● 15,05 Divertisment internațional ● 16,00 TVE Internacional ● 16,30 Desene animate ● 17,00 Arena ● 19,00 Concert dedicat Zilei Națiunilor Unite ● 21,00 TVM ● Mesager ● 21,30 Limbi străine (● germană) ● 22,00 TV5 Europe ● 22,30 Concert de muzică rock ● 23,30 Generația mea.

TELE M

0,00 Dumitru Matcovschi sau Despre eroismul de-a trăi ● 0,45 Televiziunea ... o nouă eră ... în direct cu Washington D.C. ● 0,50 Pubicitate - muzică ● 1,00 60 pentru voi ● 2,00 Film artistic: "Trenul fugar"

RADIO NORD-EST (70,76 MHz)

12,30 Deschiderea programului; Știrea Zilei; Magazin Muzical NORD-EST (13.00; 14.00; 15.00 Știri) 15,05 Magazin NORD-EST (Infosport; Financiarul) 17,10 Punctul pe I; 17.30 Închiderea programului.

RTV EUROPA NOVA

● **Radio** 6,30-8,30 Europa Nova matinal ● 8,30 Infonova (știri) ● 8,40 "Azi, de seară" (calendarul zilei) ● 8,45 Avanpremieră ● 9,00 Power play ● 9,30; 10,30; 11,30 Infonova (știri) ● 12,00 Observator ● 12,30 Power Play ● 15,30 Infonova (știri) ● 15,45 Avanpremieră ● 16,00 Din lumea teatrului ● 16,30 Infonova (știri) ● 17,30-19,30 Lumea azi ● 19,30 Infonova (știri) ● 20,00 Power Play ● 20,30 Infonova (sinteza zilei) ● 21,00 Microrecital Lionel Richie.

● **TV** 20,00 Desene animate: "Aventurile lui Tom Sawyer" (episodul al II-lea) ● 20,30 Emisiunea "Permanența științei" : Din cuprins: ● 20,35 Chimia ieșeană de la est la vest (interviu cu participanți la Primul seminar franco-român de polimeri, Iași, sepembrie 1993) ● 21,10 povestea cartofului (documentar). ● 21,00 Meridian (știri) ● 21,40 Azi la Iași (știri locale) ● 21,50 Videoclip '93 ● 22,00 Saigon (film artistic producție SUA; în distribuție :Willem Dafone și Gregory Hines, regia Christopher Crowe) ●

RADIO VOX T

Program 0-12.30; 17.30-24.00 (6-6.30, 18-19.00, 21-21,30 transmisiuni ale programului BBC în limba română);

RADIO IAȘI

6,00 Diminețile noastre ● 8,00 Buletin de știri ● 8,10 Flori ale cîntecului popular românesc ● 8,30 Convorbiri literare ● 9,00 Radiosfera ● 12,00 Buletin de știri ● 12,30 Corespondența radio - Muzică ușoară la cerere ● 13,00 Radiojurnal București ● 13,20 Albumul cîntecului francez ● 14,00 Expomelodii (r) ●15,00 Pe un picior de plai ● 15,30 Swing jazz ● 16,00 Radiojurnal ● 16,15 Radiograme ● 18,15 Corespondența radio - muzică populară ● 19,00 Știrile serii ● 19,10 Univers muzical (I). ● 21,00 Evenimentele zilei ● 21,10 Univers muzical (II).

CINEMATECA PENTRU STUDENȚI

ora 17,00 "Vînătoare de vulpi" (1981). Regia: Mircea Daneliuc. Cu: Mitică Popescu

ora 19,30 "Sorgul roșu" (1987 - China) Regia:Jhang Jimon.

FARMACII DE GARDĂ

Farmacia nr. 2 Piața Unirii

LANSARE DE CARTE

La Cafeneaua Literară Moldova, din str. Grigore Ureche, nr. 3, ora 18.00, Casa Editorială Moldova lansează următoarele volume: ● Temponauții galactici - de Florin Gheorghiță ● Istoria Oracolelor - Convorbiri despre pluralitatea lumilor - de Fontenelle ● Șamanism și șamani - de Mario Mercier ● Astrologia și dragostea - de Tery King ● Poezie și pedeapsă - de Dumitru Hanceanu ● Revista "Distinct", Nr. 2 Participă, din partea Casei Editoriale Moldova: Aurel Ștefanachi - director, Nicolae Panaite - redactor-șef. Prezintă criticul literar Ioan Holban.

TEATRU

Teatrul Național prezintă, la ora 19,00, spectacolul cu piesa "Astă seară se improvizează" de Luigi Pirandello.

SEMINAR

Asociația Logopezilor din România, Filiala Iași, în colaborare cu Ministerul Învățămîntului - Serviciul Educație Specială, organizează, în perioada 29-30 octombrie, la Iași, Seminarul Național de Logopedie,cu participare internațională, avînd tema: "Epistemologia logopatiilor".

CINEMATOGRAFE

● **VICTORIA** (Tel. 112502): **"Arma fatală 1"**, producție S.U.A., 1992, parodie polițistă, orele: 9;11;13;15; 17;19.

● **REPUBLICA** (Tel. 114327): **"Commander"**, producție Italia, 1987, Thriller, orele: 9;11;13;15;17;19.

● **COPOU** (Tel.145738): **"Cliffhanger"**, coproducție S.U.A., Italia, 1993, Thriller polițist, orele: 9;11;13;15;17;19.

● **DACIA** (Tel.164740): **"Budha se răzbună"**, producție Hong Kong, 1990, film de aventuri, orele: 9;11;13;15;17;19. În completare: "Culoare, vis, lumină" (documentar).

● **TINERETULUI** (Tel. 117178): **"Lovitură fulgerătoare"**, producție S.U.A., 1992, film polițist cu elemente de arte marțiale, orele: 9;11;13;15; 17;19.

● Videoteci: Sala mică a cinematografului "Republica" (orele: 10;12;14;16;18;20)

- Sala mică din str. Sf. Andrei, Nr. 17 (orele: 9;11;13;15;17;19). Programe de filme artistice pentru tineret.

MÎINE

AUDIȚIE MUZICALĂ

Profesorul Gheorghe Ciobanu - Roman va prezenta, în sala de audiții a Bibliotecii "Gh. Asachi" Iași, o nouă audiție muzicală, în ciclul "Mari iubiri în muzică" - CHOPIN.

TEATRU

La Teatrul Național din Iași, la ora 19.00, se prezintă spectacolul cu piesa "Astă seară se improvizează" de Luigi Pirandello. La Sala Studio a Teatrului din Iași, ora 18, este programat spectacolul cu piesa "Dale carnavalului" de I.L. Caragiale.

☎ TELEFOANE UTILE ☎

☎ **SALVARE: 961**
☎ **POMPIERI: 981**
☎ **POLIȚIE:**
Inspectoratul Județean 146666, 140020, 146840; Municipiu - 146850; Serviciul Circulație - 140070.
☎ **AGENȚIA C.F.R.: 147673**
☎ **INFORMAȚII GARĂ: 146333**
☎ **AUTOGARĂ: 146587**
☎ **TAXICOM, dispecerat: 953, 146593**
☎ **AGENȚIA TAROM: 115239**
☎ **INFORMAȚII AEROPORT: 178126**
☎ **STAȚII PECO:**
Baș Ceauș - 176865; Aurel Vlaicu - 175812; Bucium - 132891; Crișan - 112182; Păcurari - 164142; Sărărie - 147480.
☎ **DISPECERATE:**
R.A. Gaz-Metan - 141737; R.A. Apă-Canal - 142451; Renel - 147070, deranjamente - 147070; Termoficare - 141956; R.A. Locuința - 112434; Telefoane - Deranjamente - 921; Protecția mediului - 147010.
☎ **GARDA FINANCIARĂ: 114065, 112427.**
☎ **ADMINISTRAȚIA FINANCIARĂ: 143030**
☎ **NOTARIAT: 147574**
☎ **TRIBUNAL: 146300**
☎ **PROCURATURĂ: 146630**
☎ **CAMERA DE COMERȚ: 117757**
☎ **CENTRUL MILITAR JUDEȚEAN: 146370**
☎ **HOTELURI: Moldova - 142225; Tralan - 143330; Unirea - 142110; Sport - 137817.**
☎ **POLICLINICA CU PLATĂ: triaj informații - 117244**
☎ **OFICIUL JUDEȚEAN PENTRU PROTECȚIA CONSUMATORILOR: 145392**

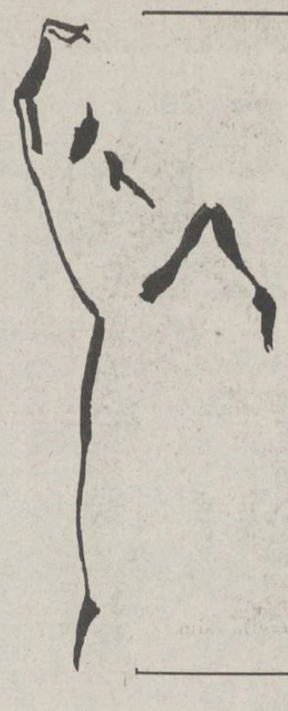

Teatrul "LUCEAFĂRUL" din Iași
găzduiește în perioada 1-5 noiembrie 1993, ora 19.00

FESTIVALUL INTERNAȚIONAL DE CREAȚIE COREGRAFICĂ.

Începînd de la ora 18.30, Centrul Cultural Francez oferă o gală de filme de dans modern care va continua și în pauza dintre spectacole.

Sponsori:

Fundația SOROS pentru o Societate Deschisă
Institutul European Iași
S.C. "Design 90"
Radio NORD-EST
Radio Iași
Monitorul
"Vox T" Radio

Biletele se găsesc la casa de bilete a Teatrului "Luceafărul" și la Centrul Cultural Francez.

Un abonament la Capital un RENAULT 19

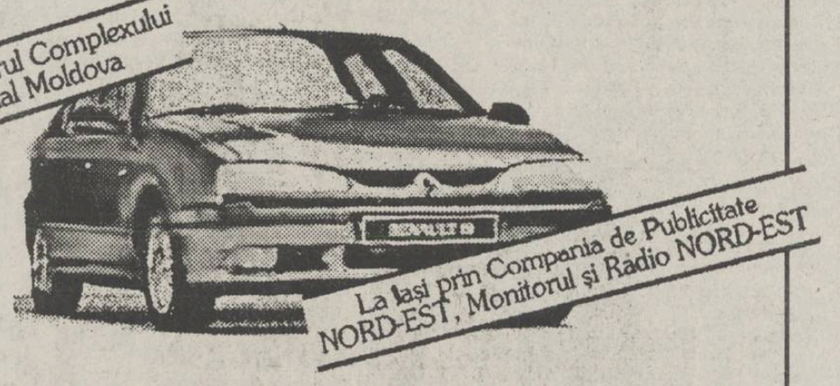

Puteți cîștiga un RENAULT 19 participînd la tragerea la sorți organizată de revista Capital.

Puteți obține un abonament la revista Capital adresîndu-vă la: Societatea Nord-Est, Str. Smîrdan 5, Iași, tel. 172557/17 sau în holul Magazinului Moldova.
Toate informațiile despre concurs le găsiți în revista Capital.

APELAȚI CU ÎNCREDERE LA SERVICIILE TAXIURILOR DE STAT,

TAXICOM

Taxiurile noastre pot fi recunoscute cu ușurință datorită casetelor luminoase "MONITORUL" pe care NUMAI NOI le avem.

OFERIM RAPIDITATE, CONFORT ȘI CELE MAI MICI PREȚURI PE KILOMETRU
200 lei/Km - tarif unic (zi, noapte)

tel. 953 sau 146593

©N-E Advertising 1993

Select

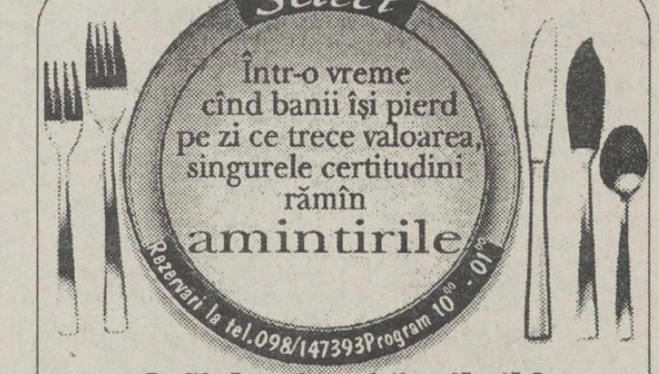

Doriți să aveți o amintire plăcută ?
Doriți să transformați
o zi monotonă într-una veselă și optimistă ?

Complexul SELECT prin intermediul restaurantului ● cofetăriei ● pizzariei ● terasei vă așteaptă să- i fiți oaspeți.

Select
locul unde puteți petrece clipe de neuitat.

compania de publicitate NORD-EST

caută

FOTOGRAF PROFESIONIST

pentru relizarea fotografiilor artistice și comerciale, alb-negru și color.

Se oferă condiții foarte avantajoase de colaborare sau angajare.

Relații, zilnic între orele 10 - 14, la sediul Companiei, Str. Smîrdan nr. 5, tel. 172557/int. 17.

Înscrieri pînă marți, 2 noiembrie 1993, ora 14.00.

compania de publicitate NORD-EST

angajează

CURIER

Condiții: - absolventă de liceu
- aspect fizic plăcut

Relații, zilnic între orele 10 - 14, la sediul Companiei, Str. Smîrdan nr. 5, tel. 172557/int. 17.

Înscrieri pînă luni, 1 noiembrie 1993, ora 10.00.

MICA PUBLICITATE

AUTO-MOTO

● Vînd autoturism Dacia 1410, vizibil în Bulevardul Copou 27. Tel. 161786, după ora 16,00.

CASE, TERENURI

● Urgent, cumpăr (preiau contract) garsonieră confort I. Ofer 2-2,5 mil. lei, negociabil. Tel. 140400.

● Vînd teren, zona Păcurari. Tel. 140923. (12791)

VÎNZĂRI

● Vînd var și pește viu, non-stop. Str. Trei Fîntîni, Șos. Bucium, Tomești, lîngă serele Vlădiceni. (12658)

● S.C. UNICAS S.R.L., str. Eternitate nr. 4 (Podu de Fier) vă pune la dispoziție la cele mai accesibile prețuri: tv color "Nei" cu telecomandă, garanție 2 ani; lacăte China într-o gamă diversă; broaște yală China. Vizitați-ne spre convingere!

ÎNCHIRIERI

● Caut garsonieră cu plata lunar sau anticipat, maxim 6 luni. Tel. 156060, pentru Viorel, după ora 16,00.

SCHIMBURI

● Schimb apartament 2 camere cu similar București. Tel. 172557.

● Schimb apartament 3 camere decomandate, confort I, Păcurari (berăria nouă) cu apartament 2 camere Copou, centru. Telefon: 115995.

PIERDERI

● Pierdut chitanțe Caritas din data de 23.09.1993 pe numele Ciobanu Elena. Le declar nule. (12842)

● Pierdut parafă medic pe numele dr. Raus Iulian. O declar nulă. (12847)

● Pierdut carnet student pe numele Manea Corneliu. Îl declar nul. (12849)

OFERTE SERVICII

● Societatea comercială GAMA S.R.L. asigură transport persoane în Germania, săptămînal. Relații la telefon 153840, 163846.

● Filmări video de calitate. Tel. 141672, 142528. (12535)

● Profesor, meditez matematică admitere liceu, bacalaureat, I.S.E., convenabil. Tel. 113973. (12780)

LOCURI DE MUNCA

● Angajăm șofer cu experiență. Cunoștințe de mecanică. Relații la telefon 172557 sau 143224, între orele 8,30-13,30.

● S.C. "3 STARS & CO" S.R.L. Iași angajează confecționeri pentru mașini simple și mașini de surfilat cu minimum 3 (trei) ani de zile vechime în domeniu. Condiții de angajare: documente din care să rezulte calificarea, cazier. Salariu în funcție de realizări, normat la 100.000 lei, funcție de vechime. Relații la sediul societății, bulevardul Poitiers, km. 10 (Iași-Ciurea), după Hipodrom sau la telefon 135040. (12841)

DIVERSE

● Caut asociat din sfera muzicii, teatrului, filmului, literelor, artelor plastice. Tel. 162596. (12848)

● Caut urgent asociat-asociată contabil, maxim 45 ani, fără vicii sau obligații. Tel. 146023. (12753)

● S.C. ELCO S.R.L. Iași anunță, cu începere de la 29.10.1993, majorarea adaosului comercial la 60 %. (12845)

● Salonul de coafură din C. Negri s-a mutat în str. A. Panu (în fața bisericii Barnovschi). Tel. 113279. (12811)

FELICITĂRI

● Toate florile din lume/Tot mereu s-au ofilit/Numai floarea ta frumoasă/Azi din nou a înflorit./Și cu zîmbet al ei parfum/Să fii tînără, frumoasă/Cum ai fost și pînă acum./Azi e ziua ta frumoasă/Și e mare sărbătoare,/Soarele lucește în cer/La a ta aniversare. Din partea colectivului AMANDINA, pentru Lenuța Petrea. (12786)

● Astăzi, nepotelul nostru scump Pîrvu-Chirilă Tudor împlinește un anișor. Bunicul, bunica și unchiul Alin îi urează "La mulți ani" și să crească mare și voinic. (907907)

MATRIMONIALE

● **Italian, patron office import-export diamante, pietre prețioase și aur, absolut singur înăuntrul sufletului, necăsătorit, stare materială foarte bună, 48 ani, cu spiritul încă tînăr, prezentabil, de o fidelitate absolută, nebăutor, nefumător, maximă seriozitate, caut exclusiv domnișoară/doamnă tînără, frumoasă, afectuoasă, 20/35 ani, chiar și divorțată, interesată de cunoașterea mea doar în scopul unei căsătorii din dragoste. Scrieți-mi, atașînd o fotografie. Adresa mea: Camerin Giorgio, Via San Salvatore 38/F, Valenza (AL), Italia, tel. 0131/953117. NB. Telefonare non serve, non voglio/Scrievete-mi tassativamente in italiano, non importa errori, per foto intendo faccia, fronte e profilo, intera persona, in piedi, fronte e profilio, la descrizione deve esser dettagliata plu'possibile, e'inutile scrivere senza i requisiti richiesti, la lettera verra'cestinata. Se dopo i tempi tecnici postali non ricevete riposta, la riposta vi e'gia stata data e'negativa non solecitate grazie. Tutto si fara'per corrispondeza fino alla mia decisione d'incontro.**

DECESE

● **Zdrobiți de durere, cu lacrimi în ochi, fiica - Veronica, ginerele - Nelu și nepoții - Oana și Ionuț anunță cu durere în suflet trecerea în neființă după o lungă și grea boală a celei care a fost IACOB AGLAIA. Înmormîntarea va avea loc sîmbătă, 30 octombrie 1993, orele 12,00, la cimitirul din satul Chicerea, comuna Tomești. Nu te vom uita niciodată. Dumnezeu să te ierte și să-ți fie țărîna ușoară. (12843)**

● **Cu durere în suflet, fiica - Cristina și nepoata - Mihaela deplîng moartea fulgerătoare a tatălui și bunicului BORCEA GHEORGHE, de 49 ani. Înmormîntarea, sîmbătă, 30 octombrie 1993, ora 12,00, în satul Epureni, comuna Movileni. Nu te vom uita niciodată. (12789)**

CONDOLEANȚE

● **Cu adîncă tristețe în suflet, familiile Zamisnicu și Ungureanu anunță decesul celui care a fost TEHUȚU VASILE. Dumnezeu să-l ierte. Sincere condoleanțe familiei îndoliate. (12846)**

● **Sincere condoleanțe d-nei dr. Sabina Barna pentru decesul tatălui. Serviciul Stomatologie al Spitalului pentru Studenți și Elevi. (12792)**

● **Familia Lidia și Valentin Gheorghiu împreună cu copiii, profund impresionați de dispariția fulgerătoare a celui care a fost un bun prieten și vecin, EDUARD HÎRBU, transmit sincere condoleanțe familiei îndoliate. Dumnezeu să-l odihnească în pace. (12850)**

MULȚUMIRI

● Familiile Hobincu Virginia, Gheorghiu, Ciobanu, Leșanu, Tereblecea, aduc mii de mulțumiri Conducerii și colegilor de la RENEL F.R.E. Iași, celor de la TEROM S.A. Iași, precum și tuturor celor care prin prezență, coroane, flori și ajutor au fost alături de familie la dureroasa despărțire pentru veșnicie de cel care a fost un minunat soț, tată și bunic, HOBINCU (TICU). (12851)

EDITOR
Nord-Est s.r.l.
Str. Smârdan nr. 5
Tel. 17.25.57 (centrala)
Fax 14.45.77

Președinte
Alexandru LĂZESCU
Vicepreședinți
Florin ZAMFIRESCU
Cezar CALUSCHI
Director executiv
Gabriel RUSU

Monitorul
Monitorul express
Str. Smârdan nr. 5
Tel. 17.25.57 (centrala)
Fax 14.45.77

DAN RADU
Redactor șef

OVIDIU ȘIMONCA
redactor șef adjunct
TUDOR AGAVRILOAEI
secretar general de redacție

EVENIMENT: TONI HRIȚAC (șef secție) Mihaela Cănănău, Dan Fodor, Cristian Hanganu,Dragoș Hutanu, Sliviu Labeș, Cristina Leca, Cristian Medeleanu, Sorin Simon, Adina Scutelnicu, Ovidiu Scutelnicu, Săndel Tacu.
FOTOREPORTER: Constantin Plop
POLITIC: Lucian Postu (șef secție), Radu Mesniță, Cristian Racu
ECONOMIE: Costel Stroescu (șef secție), Mihaela Brezeanu, Alin Tucan.
REPORTER SPECIAL: Vasile Cojocariu
CULTURĂ: Dorin Popa
SPORT: G.I.Nicolae (șef secție), Leonard Cănănău, G. Anghel, Victor Grădinariu, I.C. Teodor
REDACTOR DE SERVICIU: Ion N. Oprea
GRAFICĂ: Lucian Amarii, Daniel Meliute
RECLAMĂ-PUBLICITATE: Maria Vornicu, Liliana Cozma
CULEGERE-TEHNOREDACTARE COMPUTERIZATĂ:Cornelia Agavriloaei, Cerasela Ciriumpei, Petronela Macovei, Florin Pavel, Liliana Șigneanu,Mihaela Spineanu.
SECRETARIAT: Daniela Gongescu, Gabriela Pisaltu.

RADIO Nord-Est
70,76 MHz
Bd. Copou 19;
Tel. 145530; fax 146363
DIRECTOR DE PROGRAME:
Cristina Popescu
DIRECTOR DE PRODUCȚIE:
Livia Susanu

NORD-EST PRESS
- Agenție de știri -
Str. Smârdan 5; Tel. 144776; fax 14.45.77
EDITOR : Mona Dîrțu
Redactor: Dana Scripcă

compania de publicitate NORD-EST
Membru I.A.A. (International Advertising Association)
Birouri: - str. Smîrdan nr. 5, tel. 17.25.57 (centrala), fax. 14.45.77 sau
- Casa Modei et. I str. Ștefan cel Mare și Sfînt
SECRETAR EXECUTIV
Cristina Lozneanu

ABONAMENTELE se pot face la orice oficiu poștal din țară.
MONITORUL figurează în Catalogul Presei interne la poziția 838.

Tipar offset
MULTIPRINT
Iași, Strada Sf. Lazăr nr. 49

JAZZ

JOHN McLAUGHLIN

și-a început concertele în România

Mai bine mai tîrziu decît niciodată! Acesta e primul gînd după ce afli că o altă vedetă a jazz-ului vine în România. A fost Chick Corea, a fost saxofonistul Bill Vans - a venit acum John McLaughlin. Cartea sa de vizită i-o știm pe de rost. A cîntat în 1963 cu Ginger Baker și Jack Bruce (care aveau să devină împreună cu Eric Clapton legendarul "Cream"). I-a pus la respect pe americani cîntînd cu grupul "Lifetime" condus de Tony Williams, înregistrînd cu trompetistul Miles Davis (1969-1971). Desigur, nu numai jazz-ul l-a adus pe McLaughlin în atenția marelui public. Amintind de viitorii întemeietori ai supergrupului "Cream" - e cazul să recunoaștem că rock-ul a fost genul muzical de care s-a simțit cel mai mult atașat. Orice disc i-am asculta - observația se impune imediat. Deși virtuozitatea fenomenală a cîntului său la chitară l-a impus drept cel mai influent instrumentist după Wes Montgomery (chitarist de jazz), McLaughlin și-a păstrat toată viața stilul de interpretare propriu rock-ului: atacul puternic al sunetului, timbrul metalic, tempo-ul sacadat, mai depărtat de swing și improvizațiile din care sincopele aproape că lipseau. Și totuși, McLaughlin nu și-a putut reprima impulsul (benefic) de a explora jazz-ul și muzica clasică europeană, fiind mereu înclinat să descopere, să-și însușească elemente de limbaj excentric.

Așa se face că albumele "Inner Mounting Flame" (1971) și "Birds of Fire" (1973) înregistrate cu grupul său "Mahavishnu" rămîn pietre de hotar ale stilului de fuziune jazz-rock. Virtuozitatea ieșită din comun a chitaristului și a celorlalți instrumentiști (bateristul Billy Cobham, basistul Rick Laird, pianistul Jan Hammer), originalitatea temelor melodice, imaginația improvizatorică și intensitatea emoțională a muzicii au adus "Birds of Fire" pe locul 15 în topul prestigioasei reviste americane "Bilboard", discul fiind considerat nr.2 pe anul 1973 iar John McLaughlin a ocupat cîțiva ani la rînd primul loc în topul chitariștilor. Colaborarea sa ulterioară cu violoniștii Jerry Goodman și Jean Luc Ponty a rămas imortalizată pe discuri de referință.

McLaughlin rămîne un neîntrecut maestru al chitarei acustice și al diferitelor tipuri de instrumente indiene cu corzi, care i-au revelat frumusețea muzicii orientale. După stingerea jazz-rock-ului a știut să se adapteze noilor orientări stilistice, valorificînd veșnic tinerele melodii ale jazz-ului clasic, baladele, colindînd lumea cu prietenii săi - renumiții chitariști Larry Coryell, Al Dimeola, Christian Escoude și maestrul flamenco-ului Paco de Lucia. John Mclaughlin rămîne chitaristul, muzicianul desăvîrșit pe care îl știm și al cărui recent CD "Que Algeria" (Polydor) n-ar trebui să lipsească din colecția nici unui meloman. **(Alex VASILIU)**

JURNAL ENGLEZ

Episodul 3

Aycliffe, închisoarea copiilor

Jason Brown a venit în România cu o organizație pentru ajutorarea copiilor orfani. S-a căsătorit și a rămas în Iași, de unde crede că nu va mai pleca niciodată. O parte din viața agitată a acestui băiat de 21 de ani o veți putea citi în acest serial care are 15 episoade. "Jurnalul" prezintă Anglia așa cum a simțit-o el. Orfelinatele, bătăile între găști, polițiștii, drogurile, viața în cartierele de pe-riferie, violența stadioanelor de fotbal, totul va fi povestit aici. "Ceea ce am trăit eu nu veți vedea niciodată în filmul Familia Howard", ne asigură Jason Brown.

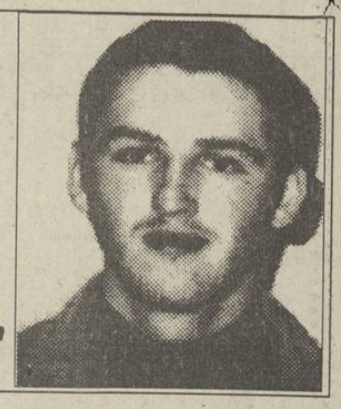

Spitalul psihiatric la care am fost trimis era cunoscut sub numele "Young Peoples Center". Am în memorie amintiri fugare din acel loc și, din fericire, nu a existat nici un indiciu că aș fi avut vreo maladie psihică. Ei au semnalat un dezechilibru emoțional. De fapt, era stressul pricinuit de experiențele mele anterioare. Acest nou loc îl uram. Cînd începeam să devin violent îmi făceau un simplu tranchilizant, după care dormeam cîteva ore, sub observație. Aceasta mi s-a întîmplat de două ori. După o vreme de stat acolo, ei au fost încredințați că mă simt suficient de bine și am fost trimis înapoi la Școala care mă încredințase, Beech Rise.

■ Personalul care ne păzea apărea întotdeauna după ce se termina bătaia

Astfel m-am întors în sfîrșit, după 5 luni triste petrecute în spitalul psihiatric. Eram fericit să scap de copiii aceia care vorbeau singuri și de violența acelui loc. Jucam biliard cu un prieten cînd un alt pacient a intrat în cameră și a început să se certe cu partenerul meu de joc. Dintr-o dată, intrusul mi-a smuls din mînă tacul de biliard și i-a pocnit una peste gură. Sărmanul băiat a rămas fără majoritatea dinților din față. Puteai să garantezi că nu găsești pe nimeni dacă vroiai să vorbești cu cineva din personal într-o problemă, niciodată nu erau prin preajmă, dar dacă cearta sau bătaia se încheia, apăreau ca din pămînt sau cădeau ca din cer. Întotdeauna! Directorul Centrului Beech Rise s-a bucurat să mă vadă înapoi. Dar, ca și înainte, problemele au reînceput. Într-o zi m-am certat cu cineva din personalul ajutător. Nu are importanță numele lui, ci doar că îi plăcea să-i chinuiască și să-i facă să sufere pe copii. Am aruncat cu papucii de casă spre el, iar apoi am fugit pe scări în jos pentru a scăpa de bătaia care vroia să mi-o aplice. M-a urmărit împreună cu cîțiva din echipa lor. Tot ceea ce-mi amintesc este că alergam pe scări și că eram speriat de moarte. Am simțit o mînă pe umărul meu și, mort de frică, am lovit cu piciorul în spate. Apoi am alergat în jos pe coridor și înainte de a ieși pe ușa de incendiu am aruncat un extinctor în fața celor care înaintau spre mine. Am scăpat pe moment. Eram liber. Cînd am fost prins mai tîrziu de către poliție, am fost dus la școală, în biroul directorului. Atunci am aflat că persoana pe care o loviserm pe scări era o femeie a personalului de îngrijire și piciorul meu o lovise într-o zonă sensibilă și periculoasă. Ea fusese dusă la spital pentru un control după ce eu am fugit din școală. Mi-a părut rău pentru că era o femeie drăguță și noi țineam la ea. După 6 ani i-am dat telefon și mi-am cerut scuze. Era evident că le ajunsese ce le făcusem. În acea școală exista regula că dacă loveai un membru al personalului erai îndepărtat imediat. Locul unde am fost trimis apoi era binecunoscut în Anglia și sînt sigur că și într-o bună parte din America. Era o Școală de corecție numită Aycliffe School. Acel loc nu era ca cele în care mai fusesem înainte. În Anglia acel loc era cunoscut ca o ultimă destinație pentru copiii cu probleme. Erau o mulțime de băieți și fete acolo. Poate 250 sau 300. Era ca un imens cîmp de luptă. De fapt, cam așa ceva fusese în timpul războiului, între anii '39 și '45. Erau mai multe case în cadrul școlii; aproape 10 în care locuiau copii, restul de aproape 7 clădiri conțineau săli de clasă, săli de gimnastică, săli unde se lua masa, birouri, spitalul și chiar apartamente pentru personalul ce locuia în interiorul școlii.

■ Un copil a retezat degetul unei fete dintr-o mușcătură

Era și o unitate specială în care stăteau copiii cu porniri criminale, extrem de violenți sau piromani, toți între 11 și 18 ani. Acei copii care uciseseră pe cineva stăteau acolo închiși pînă la vîrsta la care puteau fi transferați în închisori. Aceste unități speciale de încarcerare erau numite Royston, Merylin și Franklin. Royston era cea mai rea dintre ele. Am auzit despre un caz al unui băiat care avea același nume cu al meu și care stătea la Royston. Obișnuia să bată pe oricine îl enerva și odată a mușcat carnea de pe brațul unuia dintre supraveghetori. Acest băiat era poreclit "Jason The Dog" pentru că singurul lui mod de a se apăra sau ataca era mușcătura. Mușca pe oricine. Cu toate că stătea într-un scaun cu rotile din cauza unei paralizii, a reușit într-una din zile să muște degetul unei fete din Serviciul Social. Fata a început să țipe iar cei 4-5 îngrijitori care au sărit s-o salveze nu au reușit să-l facă pe Jason să-i elibereze degetul. Au fost duși așa, fata cu degetul în gura lui Jason, la spital, cu o ambulanță, unde lui Jason i s-a făcut o injecție. Mușchii i s-au destins, iar degetul a putut fi scos. Au trebuit să i-l amputeze pentru că fusese aproape forfecat. Jason a fost adus din nou la Aycliffe, a fost izolat într-o cameră, legat de cărucior. Pe gură i s-a aplicat o bandă lată de leucoplast ca să nu mai poată mușca. Erau acolo copii care își uciseseră părinții și știu de o fată care a încercat să se sinucidă în toate modurile posibile, chiar prin a mînca cioburile sticlei de la propriii ochelari sau bînd dezinfectant.

Erau acolo specimene de toate felurile. Din fericire, noi îi vedeam foarte rar pe copiii din acele unități. Ferestrele acestora erau incasabile, de dimensiuni mici și colorate astfel încît nu puteai să vezi mare lucru cînd te uitai prin ele.

Eu am fost repartizat într-o casă numită Mounsey, exclusiv pentru băieți. Fetele erau cazate în alte secții.

■ Băieții mai mari m-au silit să recunosc fapte pe care nu le făcusem

Eram aproape 10 băieți în acea casă. Nu-mi amintesc cum am ajuns acolo. M-am trezit în dormitor acoperit de zahăr, pastă de dinți, murdărie și urină. Băieții, în mod evident, își făcuseră treaba cît eu dormisem. În dimineața următoare am fost trimis să curăț locul. Prima zi acolo mi-am petrecut-o învățînd ce voi face în zilele următoare: munceam, făceam curățenie, mergeam la orele de clasă și cînd ne întorceam, dacă aveam noroc, ne dădeau voie să ne uităm la t.v. alb-negru pe care îl aveam, pentru cîteva ore. Eram tot timpul înspăimîntat. Din cei 10 băieți cu care locuiam, eu eram cel mai mic, așa încît eu eram cel care era făcut să sufere. Într-o zi, conducerea ne-a spus că cineva a scris pe pereții toaletei mesaje obscene. Vroiau să găsească făptașul; dacă nu, ne era interzisă vizionarea programelor t.v. sau alte privilegii ridicole, care nici nu merită a fi menționate. Într-o bună zi, ceilalți băieți au decis să fiu dat eu drept vinovat. Bineînțeles că nu eu făcusem mizeria din W.C. , dar am fost obligat să recunosc, altfel probabil că aș fi sfîrșit în comă. Pedeapsa a fost să fac cîteva ture în jurul terenului de fotbal îmbrăcat în short și maieu și să curăț pereții scrisi.

■ Uniforma

Nu ne era îngăduit să purtăm hainele noastre personale. Acestea erau închise și eram îmbrăcați cu pantaloni și cămăși ridicole care datau din anii '70.

Mereu îmi era îngrozitor de frică de momentele cînd rămîneam singur cu ceilalți băieți, ce mi se păreau fioroși, care mă puteau irita și chiar bate, făcîndu-mi viața un infern. Nici la lecțiile de la școală nu puteam să mă concentrez din cauză că mă simțeam terorizat. În timpul nopții, din oră în oră eram numărați pentru a vedea dacă nu lipsim din paturi. La două săptămîni de la venirea mea acolo, am făcut o stare de depresie nervoasă, ca o consecință firească a regimului din acea casă. L-am rugat pe agentul meu de la Serviciul Social, cînd a venit să mă vadă, să mă scoată din acel loc. A fost stabilită o întîlnire cu conducerea și au decis că într-adevăr puteam fi transferat. Înainte de a fi mutat, băieții au aflat despre asta și cînd eram odată în pat, învelit cu pătura, au început să mă lovească cu cizmele și bucăți de lemn de-a lungul corpului. Contuziile pe care le-am avut a doua zi au justificat conducerii cererea mea de plecare. Ar fi fost ușor de evadat din acel loc, dacă ai fi vrut; așa cum am spus, nu era o zonă păzită în mod excepțional, dar nu merita pentru că nimeni nu vroia să fie văzut în acele haine care-ți erau date și astfel erai ușor adus înapoi de poliție, iar asta însemna o mulțime de necazuri. Sincer vorbind, școala Aycliffe, cu toate metodele sale militare, cum ar fi alinierea și mărșăluirea spre masă pentru ca apoi să fii pus să stai lîngă masă 5 minute înainte de a avea permisiunea să mănînci, era patetică. Violența era prezentă și acolo, existau copii care fuseseră trimiși din cauză că fuseseră violenți sau că persistau în a fi violenți. Unul din copii, din dormitorul meu, obișnuia să fure mașini din N.-E. Angliei și să le conducă la Londra. Acolo putea să le vîndă unor grupuri de mafioți iar cu banii pe care îi făcea se întorcea din nou cu trenul în N.E. Ceea ce se putea întîmpla cu adevărat era să intri la Școala Aycliffe ca simplu criminal și să ieși de acolo criminal calificat.

Copiii de acolo făceau toate nenorocirile pe care le-ar fi putut face. Școala era concepută ca o școală de corecție, dar tot ceea ce se întîmpla acolo era total invers decît ar trebui să fie. Îmi voi aminti acel loc toată viața și pot spune doar că acolo existau copii de 15, 16 ani care comiseseră crime, copii cu care stăteam la masă și petreceam timpul liber. Trebuie, totuși, să spunem că te-ar surprinde mai puțin faptul că încercau să se omoare între ei, după ce i-ai vedea și ai înțelege circumstanțele în care ei trebuie să trăiască. **(va urma)**

Jason BROWN

HOROSCOP

BERBEC
(21 mart. - 20 apr.)

Inteligența critică nu vă ajută prea mult să ieșiți din încurcătura în care v-a pus firea impetuoasă. Lăsați lucrurile să se așeze de la sine. În dragoste, perseverența va triumfa.

TAUR
(21 apr. - 20 mai)

Nu aveți motive de invidie, chiar dacă vi se pare că altul ajunge fără nici un efort la rezultatul la care dumneavoastră ajungeți cu trudă. Fiți mulțumit de bunăstarea dumneavoastră.

GEMENI
(21 mai- 21 iunie)

Fiți foarte atent la puseele de răutate. Ele se datorează faptului că vrînd să fiți mai tot timpul conciliant, vă călcați adesea principiile. E bine să vă descărcați mai des, ca să nu ajungeți la explozii mari. Sănătatea e, în această perioadă, șubredă.

RAC
(22 iun - 22 iul.)

Astăzi sînteți "capul răutăților" într-o agapă spontană. Veselia dumneavoastră este contagioasă, iar inițiativele - binevenite. Nu întreceți măsura la mîncare și băutura.

LEU
(23 iul.-22 aug.)

Lăsați și altora inițiativa, mai ales că astăzi vă lipsesc forța și inspirația. Sînteți apatic și mai degrabă trist. Nu faceți un capăt de țară din asta!

FECIOARĂ
(23 aug. - 22 sep.)

Calculele, făcute la timp și temeinic, vă readuc în primul plan. Neplăcerile legate de sănătate încetează să vă îngrijoreze. Dedicați-vă după-amiaza plăcerilor.

BALANȚĂ
(23 sep. - 22 oct.)

Grija pentru casă vă acaparează prea mult din timpul dumneavoastră. Vă lipsiți de foarte multe ori de plăcerile proprii și asta, prin acumulare, vă poate aduce în stare de criză.

SCORPION
(23 oct. - 21 nov.)

Au început să vi se plătească și dumneavoastră polițele. Nu este cazul să vă alarmați: nu aveți mai mulți dușmani decît înainte. Dar cei pe care îi aveți vă plătesc cu aceeași monedă.

SĂGETĂTOR
(22 nov. - 21 dec.)

Săptămîna care urmează este extrem de încărcată profesional. Nu vă bucurați prea devreme că a venit sfîrșitul de săptămînă și nu lăsați totul pentru ultima zi.

CAPRICORN
(22 dec. - 19 ian.)

Ambițiile dumneavoastră sînt extrem de mari, dar nu peste puterile dumneavoastră. Cu toate acestea, nu exagerați cu munca, chiar dacă vă programați bine timpul. Oferiți-vă o mică vacanță. Nervii au început să vă lase.

VĂRSĂTOR
(20 ian. - 18 febr.)

Nu grăbiți mersul lucrurilor, deși proiectele dumneavoastră încep să prindă contur. Nerăbdarea de care dați dovadă, febrilitatea cu care lucrați vă pot face să neglijați amănunte importante.

PEȘTI
(19 feb. - 20 mart.):

Afacerile nu cunosc evenimente deosebite, nici în bine, nici în rău. Perioada este propice în dragoste, unde imaginația dumneavoastră este inepuizabilă.

LEGENDA:

- vă paște ghinionul

- prudența e mama înțelepciunii

- n-aveți nimic de pierdut

- șansa vă surîde

Fan Club Michael Jackson - Iași

■ Ce s-a întîmplat la primul concurs al Fan-Clubului

V-am vorbit în numărul trecut despre spectacolul-concurs, ce urma să aibă loc sîmbătă, la sala Ethos a Casei Studenților. Ei bine, într-adevăr, sub privirile atente ale celor aproximativ 100 de spectatori, a avut loc primul concurs oficial al Fan Clubului "Michael Jackson" - IAȘI, concurs pe care cu toții - juriu, concurenți, prezentatori, public - am reușit să-l transformăm într-un adevărat show, un show pe care sunt sigură că nici unul din cei prezenți nu-l vor uita.

Sperăm că și pe viitor vom avea ocazia să organizăm astfel de întîlniri, cu ajutorul vostru, bineînțeles. Pînă atunci vă așteptăm sîmbătă, 30 octombrie, începînd cu orele 15,00, la Clubul Copiilor, unde, pe lîngă audițiile și repetițiile trupei de dans, la care puteți lua parte, veți avea și multe surprize, toate, într-o atmosferă specifică unui adevărat Fan Club "Michael Jackson". Vă așteptăm! *(Raluca GAVRILAȘ)*

■ Cel mai informat fan M.J.

Concursul nostru "Cel mai informat fan "M. Jackson", continuă. Iată cel de-al 2-lea set de întrebări:

11. În cît timp a compus Michael melodia "We Are the World"? Și cu cine?
12. Care este idealul lui Michael? (referitor la viața sa personală).
13. Cît valorează contractul încheiat cu firma "Sony"?
14. Cui îi este dedicată melodia "Man in the Mirror", de pe albumul "Bad"?
15. În cîte exemplare s-a vîndut "Thriller"?
16. Care este numele chitaristului din piesa "Beat it"?
17. Care este idolul lui Michael?
18. Cui îi este dedicată cartea "Moonwalk"?
19. Cine este regizorul videoclipului "Bad" și unde a fost realizat acest videoclip?
20. Alături de cine cîntă, Michael, varianta în spaniolă a melodiei "I Just Can't Stop Loving You"? *(Cindy)*

■ Boala lui Michael Jackson

Boala de care suferă Michael se numește "Vitiligo". Este vorba despre celule care produc pigmenți, iar în momentul în care acești pigmenți încetează să mai "lucreze", se produce depigmentarea pielii. Ea atacă mai întîi fața: pleoapele , colțurile gurii, nasul și partea din jurul urechilor. Aceste pete se lărgesc puțin cîte puțin și apoi se unesc. Mulți doctori dermatologi au încercat, și încă mai încearcă, să "mascheze" aceste pete cu ajutorul razelor, în special cu ultra-violete, dar rezultatele nu sînt cîtuși de puțin pozitive. Boala este transmisibilă sexual doar în cazul în care acesta atinge părțile genitale.

Ce-aș mai putea să vă spun despre "Vitiligo"?

Toți cei care sînt "loviți " de aceste pete, sînt nevoiți să folosească machiajul. Michael afirmă că afecțiunea sa este ereditară. La ora actuală dermatologia este incapabilă să explice asta. Anumiți doctori sînt de părere că ea ar fi de origine genetică, dar nici unul nu o poate dovedi. Oricum, în cele mai dese cazuri, ea își poate face apariția în urma unui șoc psihologic, a unui stress, de exemplu".

Asta înseamnă că totul poate să fie plauzibil în ceea ce-l privește pe megastar?

"Michael dorește să facă totul la modul absolut, să reușească tot ceea ce și-a propus, de aceea este mereu supus stress-ului".

Așadar, vă las pe voi să trageți concluziile privitoare la culoarea pielii lui Michael. *(Cindy)*

■ Poate nu știați

■ Mîncarea preferată a lui Michael este mîncarea mexicană.

■ Animalele preferate sînt cimpanzeii (printre animalele sale se numără și cimpanzeul Bubles, care, pe pașaportul personal, figurează cu numele de «Mister Bubles Jackson»).

■ Spectacolul Thriller a fost urmărit de 47 milioane de persoane.

■ Melodia Gone Too Soon, de pe albumul Dangerous, este dedicată lui Ryan White. Acesta a murit la vîrsta de 18 ani, de necruțătoarea boală: SIDA.

■ În 1985, contra fabuloasei sume de 47,5 milioane $, acordată companiei muzicale "Northern Songs", Michael a primit dreptul de difuzare a melodiilor Beatles-ilor.

■ Important!

Din diferite motive, Fan-Club își schimbă adresa. Ne puteți trimite scrisori doar la adresa: str. Th. Pallady, nr. 11 A, Iași, cod. 6600. (Menționez că adresa din numărul trecut mai este valabilă, dar numai pentru concurs).

Nu uitați să specificați pe plic rubruca căreia vă adresați. Așteptăm sugestiile și criticile voastre.

Nici o scrisoare nu va rămîne fără răspuns!

Pentru cei interesați să se înscrie în Fan Club, înscrierile de fac în fiecare sîmbătă, la Clubul copiilor, începînd cu ora 15,00. Taxa de înscriere: 300 lei.

Grupaj realizat de Fan-Club "Michael Jackson" - Iași

MONITORUL SENTIMENTAL

Ar fi bine să pui capăt "nebuniei"

Andra (22 de ani): Asumîndu-mi responsabilitatea unui răspuns pe care tu îl vei lua ca un sfat, nu am nicidecum pretenția că sînt "atotștiutoare". Ana-Maria nu spune "fă aceasta!" sau "nu fă aceasta!" pentru că "așa ceva nu se face!" sau "nu e bine să...", dar îți mulțumesc chiar și pentru gestul de a-mi cere ajutorul.

Totuși, pentru că îmi ceri un sfat în adevăratul sens al cuvîntului, permite-mi să-ți concluzionez povestea în cîteva rînduri: timp de 6 ani de zile ai fost prietena unui băiat, bucurîndute de certitudinea că ești iubită și confruntîndu-te cu neajunsurile unei relații nedorite pentru părinții și prietenii celui ce l-ai iubit. Totul a fost frumos, dar a durat pînă a intervenit problema delicată a căsătoriei, și te-ai trezit la un moment dat singură, crezînd că vei rămîne astfel pentru tot restul vieții. Din inițiativa părinților, EL și-a găsit un alt drum în viață, iar tu, neputînd renunța la "marea iubire", ai acceptat chiar și compromisul unei relații extraconjugale, după numai cîteva luni ce s-au scurs de la "mariajul" lui. Bineînțeles, o relație în afara căsătoriei celui care, firesc, fusese ca și viitorul tău soț!

Lucrurile s-au complicat pentru că în scurt timp te-ai lăsat din nou învinsă de "marea iubire" pe care eu aș numi-o doar slăbiciune (ca să nu-i spun "nenorocire"!). Deși au început "neplăcerile și manifestările" inerente unei astfel de relații și simți că, în curînd, va trebui să forțezi nota, punîndu-i capăt, te afli în impas, neștiind dacă vei lua hotărîrea cea mai bună. Pe de o parte îl iubești, nu concepi viața fără el, pe de altă parte, ai ajuns să conștientizezi răul ce îți-l faci singură. Din moment ce EL ți-a spus "verde" în față: "Nu pot divorța pentru că... așteptăm un copil!", pentru tine nu există cale de întoarcere la "marea iubire". Totuși nu pot să cred că aceasta e singurul motiv pentru care te ține în "umbră". El nu va divorța niciodată ca apoi să se căsătorească cu tine și nicicînd nu vei avea mai mult decît îți oferă acum. Aceasta, în ipoteza în care îți asumi riscul continuării unei astfel de relații ce nu-și mai are locul în viața ta. După părerea mea, totul e pe terminate fiindcă bărbații se întorc de cele mai multe ori la "nevestele" oficiale și e firesc! Ar fi mai bine să pui tu însăți capăt "nebuniei" și pur și simplu să nu o mai accepți... Altfel, te vei trezi într-o bună zi prea singură și prea mult legată de amintirea unui bărbat ce nu-ți mai poate aparține, nici măcar... într-o relație extraconjugală.

ANA-MARIA

Radio NORD-EST, 70,76 FM, în fiecare sîmbătă, la ora 14,00

TOP 15 - ediția a XI-a (23 octombrie)

9-Oct	16-Oct	23-Oct	Interpretul, melodia, albumul
9	11	15	MICK JAGGER - "I've been lonely"" (WANDERING SPIRIT)
6	14	14	BON JOVI - " I'll sleep when I'm dead" (KEEP THE FAITH"
New entry	15	13	UB 40 - "Higher grund" (PROMISES & LIES)
	New entry	12	BITTY McLEAN - " It keeps raining (tears from my eyes)"
13	12	11	BON JOVI - "I believe" (KEEP THE FAITH)
2	4	10	FREDIE MERCURY - "Living on my own" (THE ALBUM)
5	7	9	REM - "Nightswimming" (AUTOMATIC FOR THE PEOPLE)
12	8	8	TERENCE TRENT D'ARBY - "She kissed me" (SIMPHONY OR DAMN)
New entry	10	7	NIRVANA - Rape me" (IN UTERO)
11	9	6	4 NON BLONDS - "Dear Mr. President" (BIGGER BETTER FASTER MORE)
7	6	5	LENNY KRAVITZ - "Heaven help" (ARE YOU GONNA GO MY WAY)
1	3	4	4 NON BLONDS - "What's up" (BIGGER BETTER FASTER MORE)
8	5	3	DURAN DURAN - Too much information" (THE ORDINARY WORLD)
3	1	2	GEORGE MICHAEL - "Calling" (FIVE LIVE)
4	2	1	JANET JACKSON - If (JANET)

RADIO Nord-Est

Propuneri

1. Janet Jackson - "Again" (Janet)
2. 4 Non Blonds - "Spaceman" (Bigger Better Faster More)
3. Spin Doctors - "Rosetta Stone" (Pocket Full Of Kryptonite)

Vă aștept scrisorile pe adresa bulevardul Copou 19 (Radio NORD-EST) pînă vineri, la ora 18,00. Nu uitați de prima etapă a concursului inițiat săptămîna trecută. (Vom repeta întrebările și în programul de vineri, între orele 14,00-15,00). Bye-bye. **(Simona TANASĂ)**

BCU IAȘI

IAȘI

2.500 de săraci nu vor mai fi primiți la cantinele de ajutor social (pagina 2)

INTERN

Cresc presiunile asupra guvernatorului Băncii Naționale (p.4)

SPORT

PETRU CIORBĂ

a cîștigat Cupa României la culturism

SÎMBĂTĂ
DUMINICĂ
30-31 octombrie
1993
An III,
Nr.254 (708)
8 PAGINI - 80 LEI

cotidian de informații

Monitorul

Înainte de a anunța Poliția, Salvarea sau Pompierii, sunați la MONITORUL!

Telefon:
17.25.57

Director onorific: AUREL LEON

Redactor șef: DAN RADU

De luni, 1 noiembrie

Vom avea, în sfîrșit, căldură în apartamente

Începînd de luni, 1 noiembrie, Filiala Electrocentrale Iași (CET) va distribui agent termic pentru încălzirea locuințelor. Totuși, distribuirea agentului termic ar putea fi amînată dacă Regia Autonomă Termoficare Iași, care are în subordine centralele termice din cartiere, nu va înainta o cerere oficială în acest sens, cerere însoțită și de un angajament scris că va achita contravaloarea agentului termic.

Filiala Electrocentrale solicită acest angajament din partea R.A. Termoficare întrucît aceasta mai are de achitat o datorie de 900 milioane lei, care a fost acumulată pînă la sfîrșitul lunii septembrie. O parte din această datorie, 240 de milioane lei, reprezintă subvenția guvernamentală ce trebuia primită pentru luna martie. Restul de 660 de milioane lei reprezintă datorii ale Asociațiilor de locatari către regia amintită.

Faptul că nu își poate recupera datoriile creează mari greutăți Filialei Electrocentrale Iași, care nu își poate achita, la rîndul său, datoria către Regionala Iași a R.A. Romgaz Mediaș, motiv pentru care cota de gaz metan i-a fost redusă la o treime.

În consecință, pentru producerea agentului termic se folosește în prezent o cantitate suplimentară de păcură. În ce privește stocul de păcură, acesta este asigurat pentru o perioadă de 2-3 săptămîni. **(Costel STROESCU)**

CE MAI E NOU

România va plăti Rusiei o datorie de 25 milioane dolari pentru gaze naturale

În ședința de vineri a Guvernului s-a hotărît achitarea unei datorii (cash) față de Rusia, în valoare de 25 milioane dolari, pentru plățile restante la livrările de gaze naturale. În acest fel, acordul cu Federația Rusă, semnat de premierul Văcăroiu în urmă cu o lună de zile, privind importul de gaze naturale din această țară, va deveni operant.

Se prefigurează un nou val de greve

Comitetul Executiv al CNSLR-Frăția a analizat joi stadiul negocierilor privind revendicările formulate de Confederație și înaintate Guvernului. Întrucît negocierile nu au cuprins întreaga gamă de revendicări, ci numai un segment restrîns, referitor la salariul minim și indexările pe trimestrul IV, iar propunerile liderilor sindicali nu au fost acceptate, Comitetul Executiv al CNSLR - Frăția a hotărît declanșarea acțiunilor de luptă sindicală, potrivit prevederilor legale. Reamintim că printre celelalte revendicări ale confederației figurează: restructurarea și privatizarea reală, buget adecvat pentru învățămînt, sănătate, cultură, cercetare, agricultură, adoptarea noului sistem de fiscalitate. De asemenea, modificarea Legii sindicatelor, măsuri concrete pentru combaterea corupției și soluționarea blocajului economico-financiar. La 18 noiembrie, Confederația Sindicală CNSLR-Frăția a hotărît organizarea unui miting de protest în Piața Aviatorilor.

Municipiul București riscă să nu aibă nici o universitate particulară acreditată

Dacă articolul 20 din Legea acreditării va fi votat, în București nici o instituție particulară de învățămînt superior nu va putea fi acreditată, a avertizat doamna Smaranda Dobrescu, deputat PSDR. Articolul respectiv prevede, ca o condiție a acreditării, obligativitatea ca 50 la sută din cadrele didactice ale unei instituții particulare să aibă norme de bază în acel institut. La ora actuală, numai patru astfel de instituții îndeplinesc această condiție (nici una din București). Celelalte 62 de instituții particulare nu se încadrează în această prevedere, procentul atins fiind de 8 la sută.

S.C. TAROM S.A. va fi vîndută pentru 250 milioane dolari

Vineri, 29 octombrie, la F.P.S. s-a desfășurat una din etapele finale privind contractul cu firma Samuel Montague pentru evaluarea și privatizarea S.C. TAROM S.A. Evaluarea societății a fost începută pe 1 aprilie 1993 și s-a desfășurat în mai multe etape, la intervale de două luni. Surse ale S.C. TAROM S.A. ne-au declarat că valoarea la care se va adjudeca vînzarea societății va fi de 250 milioane dolari.

Iliescu consideră că jocul CARITAS trebuie interzis

Președintele Ion Iliescu consideră că jocurile de întrajutorare de tip CARITAS ar trebui interzise prin lege. "Este regretabil că pînă acum nu s-a găsit modalitatea de stopare a acestor jocuri", a declarat purtătorul de cuvînt al președinției, ambasadorul Traian Chebeleu. "Aceste jocuri nu au nici un fel de garanții, depunătorii asumîndu-și riscurile ce survin. Ei trebuie să fie conștienți că prin nemuncă nu pot cîștiga, regula jocului fiind «unul cîștigă pe seama altor opt»". Se pare că în urma eșecului negocierilor dintre PUNR și PDSR, războiul dintre cele două partide capătă o amploare tot mai mare . Recent, președintele PUNR, Gheorghe Funar s-a deplasat în Valea Jiului unde Ion Stoica a deschis o filială a jocului "Caritas". Cu această ocazie a fost realizată și o apropiere între Gheorghe Funar și Miron Cosma. Este pentru a doua oară cînd Iliescu se pronunță în legătură cu jocul "Caritas", prin care PUNR și-a consolidat poziția în Ardeal. **(NEP)** ***În fotografia din stînga Ion Iliescu, dreapta, Gheorghe Funar.***

O expoziție de ceasuri în valoare de 750 milioane lei

■ ***exponatele vor fi aduse la Palatul Culturii sub escorta poliției***

În luna noiembrie, la Palatul Culturii, va fi organizată o interesantă expoziție de ceasuri vechi. Exponatele, în mare parte unicate, vor fi preluate de la Muzeul Ceasurilor din Ploiești și aduse, sub escorta Poliției, în Iași. Valoarea întregii colecții este de aproximativ 750 milioane lei, ceea ce justifică măsurile deosebite de protecție. Din considerente de securitate, data vernisajului nu va fi făcută publică decît după aranjarea exponatelor și conectarea sistemelor de alarmă.

Tot în luna noiembrie, la Palatul Culturii, va fi organizată o suită de seri culturale cu un subiect mai puțin abordat pînă acum: viața intimă a monarhilor români din acest secol. Vor fi dezvăluite anumite informații inedite referitoare la familiile regale. "Foarte interesant este faptul că Regina Maria, în ultimii ani ai vieții, s-a convertit la religia Baha'i", ne-a declarat doamna Adriana Ioniuc, directoarea Complexului Muzeal Moldova.

La data de 10 noiembrie a.c., tot la Palatul Culturii, va avea loc deschiderea unei interesante expoziții de artă persană. **(Dan FODOR)**

Sigur vă interesează

Cum pot fi introduse în țară mașinile străine

Înmatricularea automobilelor de ocazie, luate la mîna a doua, intră sub incidența H.G. 564/92, conform căreia în România nu pot fi înmatriculate decît automobilele avînd maximum opt ani vechime. Această hotărîre a fost urmată de o alta, H.G. 594/92, care stipulează unele excepții pentru: cetățeni străini rezidenți în România, societățile comerciale mixte, asociațiile caritabile, ministerele, federațiile și cluburile sportive.

Interesul cel mai mare este captat de mașinile cu vechime între 8 și 10 ani, care au un preț mult mai mic. Acestea pot fi aduse în țară dacă respectivii cumpărători se pot preleva de unele din facilitățile oferite pentru categoriile enumerate mai sus.

O altă soluție, ce poate fi adoptată, este cea a menținerii numărului și a proprietarului străin inițial, acesta putînd fi prietenul sau ruda respectivului cumpărător. Dar aceasta nu este o soluție pentru o lungă durată de timp.

Ultima variantă este identificarea unui model deja înscris în circulație, deoarece, conform regulamentelor în vigoare, Registrul Auto Român poate omologa înlocuirea caroseriei sau/și a motorului modelului respectiv.

Există însă posibilitatea unor surprize neplăcute la vamă cînd, deși conform actelor care au fost înmînate cumpărătorului mașina se încadrează în cei 8 ani, în realitate ea a fost produsă mai înainte, dar a stat în stoc și este depășită ca vîrstă.

O altă latură este cea care implică activitatea comercială individuală. Ea este declarată ca fiind ilegală, datorită eludării fiscului din punctul de vedere al legislației actuale. **(Daniela GONGESCU)**

Poate fi agent de pază orice golan?

Un polițist PROTGUARD a bătut crunt doi oameni nevinovați

În noaptea de vineri spre sîmbătă, 22-23 octombrie 1993, la discoclubul "Roșu și Negru" din complexul studențesc Tudor Vladimirescu a izbucnit o încăierare între agenții PROTGUARD și clienți ai barului, în urma căreia doi dintre cei veniți să se distreze au fost internați în spital. Cristinel Bordeianu, administrator al S.C. AGRESSIONE S.R.L. Bacău, împreună cu Adrian Ștefan, Narcisa Necșanu, Margareta Enache, Aliona Ursachi, însoțiți de doi oameni de afaceri italieni, Esposito Filippo și Roberto Renato, au reținut o masă la binecunoscutul disco-club, masă la care urmau să fie discutate condițiile încheierii unui contract de colaborare româno-italiană. Neplăcuta aventură a început din momentul în care un student, Doru Cozma, cunoscut din vedere de cei aflați la masa la care mai rămăseseră trei locuri libere, a cerut voie să se așeze, împreună cu alte două tinere. Puțin înaintea orei 2,00, Doru Cozma a părăsit localul, nu înainte de a împrumuta 2500 lei de la Adrian Ștefan, bani pe care i-a lăsat celor două însoțitoare, acestea urmînd să achite consumația. Tot atunci s-a retras și Roberto Renato. În jurul orei 3,00, cînd au dorit să părăsească discoteca, Cristinel Bordeianu și însoțitorii săi au avut o surpriză. Deși își plătiseră consumația, ospătarul Decebal Gheorghe și șeful sălii, Șerban Liliac, le-au pus în vedere că trebuie să achite încă 2700 lei, reprezentînd nota de plată a grupului de trei persoane care au stat la aceeași masă, motivînd că i-au văzut discutînd între ei. La încercarea lui Adrian Ștefan de a explica faptul că erau două grupuri separate, cu două comenzi distincte, au intervenit agenții PROTGUARD, care au rezolvat incidentul, bătîndu-i pe Cristinel Bordeianu, Adrian Ștefan și Esposito Filippo, astfel încît a fost necesară internarea lor de urgență. Suma de 2700 lei a fost plătită la un moment dat, dar bătaia a continuat. Martori oculari relatează că în jurul orei 4,00, Cristinel Bordeianu și cetățeanul italian erau legați cu aceeași cătușă de gardul din fața disco-barului, iar la rugămințile lui C. Bordeianu, care avea brațul drept fracturat, de a-i fi schimbată cătușa pe cealaltă mînă, agenții PROTGUARD l-au lovit cu picioarele. Din certificatele medico-legale rezultă că Esposito Filippo a suferit un traumatism la genunchi și fracturi la față, Adrian Ștefan o fractură maxilară stînga, fiindu-i strivit pometul stîng, iar Cristinel Bordeianu - brațul drept fracturat, contuzii la picioare și la cap, produse prin lovitu i cu corp contondent. Pe de altă parte, în procesul verbal încheiat de agenții PROTGUARD este consemnat faptul că, fiind în stare de ebrietate, un grup de tineri a provocat scandal în discoteca "Roșu și Negru", neachitînd nota de plată și lovind agenții de ordine. Ion Samuilă, unul dintre agenții care erau de serviciu în acea seară, afirmă că Adrian Ștefan a fugit în discoteca Super-Metro, de unde s-a întors cu un alt individ, unul dintre ei încercînd să-l lovească cu un cuțit, tăindu-i doar geaca și folosind ca arme de luptă sticle sparte. Unul din martorii acestei încăierări a văzut geaca respectivă, care avea doar sfîșiată o cusătură. Persoana care a încercat să-l ajute pe Adrian Ștefan era Constantin Șandu, care a fost lovit, de asemenea, de bastoanele agenților de ordine, nereușind să lovească pe nimeni.

Acest incident este în măsură să ne îngrijoreze, fiind cunoscute cazuri în care intervenția agenților de pază și protecție nu era necesară, aceștia lovind grav persoane care nu provocau practic nici un scandal. Deja la Judecătoria Iași sînt intentate procese pentru cercetarea unor asemenea abuzuri. Vom reveni cu amănunte. **(Ionuț ANDRONIC)**

Pe nimic nu mai poți fi sigur în ziua de azi

A dispărut un cadavru din morgă

■ **cei care doreau să-l înmormînteze au fost sfătuiți să revină luni**

Cadavrul lui Vasile Cuculescu, ucis cu o lovitură de cuțit, în seara zilei de 20 octombrie 1993, a dispărut de la morgă. Dispariția acestuia a fost semnalată de d-na Olimpia Păun, directorul S.C. IASICONF S.A., care a preluat inițiativa înmormîntării celui decedat, în urma articolului apărut în cotidianul nostru din 28 octombrie. Vasile Cuculescu a fost omorît de propria soție, care era salariată la unitatea amintită.

Cunoscînd situația grea a familiei, colegii Anei Cuculescu s-au angajat să se ocupe în întregime de înmormîntarea fostului ei soț. Pentru aceasta au cumpărat sicriu, cruce, prosoape și toate celelalte trebuincioase unei înmormîntări creștinești. Telefonînd la morgă pentru ridicarea și înhumarea cadavrului, Olimpia Păun a aflat cu stupoare despre inexistența acestuia, personalul de la morgă informînd-o că au toate formele de intrare a cadavrului lui Vasile Cuculescu în morgă, însă nu pot ști unde se află acest cadavru. Pentru alte lămuriri, directorul IASICONF a fost rugat să telefoneze în cursul zilei de luni. Pînă atunci, colegii Anei Cuculescu vor rămîne nedumeriți în privința acestei dispariții stranii, afirmînd că tatăl defunctului nu avea posibilități să-și ridice fiul de la morgă și nici să-l înmormînteze, fiind cerșetor prin oraș. **(Ovidiu SCUTELNICU)**

O femeie s-a spînzurat în tren

■ ***în buzunar i s-a găsit un bilet către cei dragi***

B.G., o femeie în vîrstă de 49 de ani, s-a spînzurat joi, 27 octombrie, într-un vagon de marfă garat în triajul stației C.F. Roman. În buzunarul nenorocitei femei a fost găsită o citație de la judecătorie și un bilet către familie: "Dragii mei, iertați-mă pentru ceea ce fac, dar altă soluție nu am găsit. Cred că este mai bine pentru toată lumea. Vă iubesc pe toți. Pe tine, Marian, te-am iubit foarte mult și-ți doresc tot binele din lume. Te rog să ai grijă cît poți de Oana. Fiica mea, te tog să mă ierți. Să te gîndești din cînd în cînd la mine. Mamă, să nu plîngi". B.G., asistentă medicală, dispăruse de dimineață de acasă. Familia a căutat-o înnebunită toată ziua. La ora 16,00, B.G. a fost găsită atîrnînd într-un vagon de marfă tras în triaj pentru reparații. **(Cristina LECA)**

Foarte curînd, pe străzile Iaşului vor patrula gardienii publici

■ aceştia vor fi selectaţi din rîndul tinerilor care au practicat lupte, karate, judo sau rugby şi vor fi înarmaţi

În scurt timp, va intra în acţiune pe străzile Iaşului Corpul Gardienilor Publici. Acest fapt, încurajator pentru cetăţenii care circulă prin Iaşi după căderea întunericului, este o consecinţă a hotărîrii adoptate ieri, la şedinţa în plen a Consiliului Judeţean. La recomandarea şefului Inspectoratului de Poliţie din Iaşi, col. Theodor Zaharia, a fost numit şi comandantul C.G.P., colonel în rezervă Gheorghe Costan, care ne-a declarat: " Prima noastră grijă va fi asigurarea contractelor cu instituţiile şi agenţii economici, pentru pază şi ordine, deoarece avem un buget propriu de venituri şi cheltuieli. Există o diferenţă clară faţă de Protguard.

Corpul Gardienilor Publici, fiind organ de stat, va fi dotat cu armament împotriva agresiunilor şi va aplica sancţiuni prin amenzi contravenţionale. Vom angaja tineri care au practicat lupte, karate, judo sau rugby. Am făcut deja un studiu al fenomenului, am împărţit oraşul în zone de interes operativ, zonele în posturi şi posturile în schimburi. Posturile 2 şi 3 (de noapte) vor acoperi întreg oraşul". **(Ioan OLARU)**

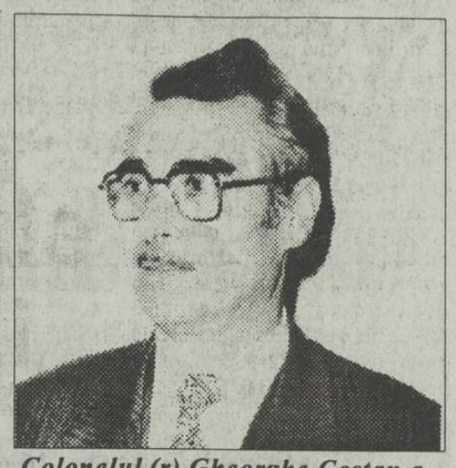

Colonelul (r) Gheorghe Costan a fost numit ieri şeful Corpului Gardienilor Publici

Enervat că i s-a cerut buletinul

Un student s-a dezbrăcat în faţa poliţiştilor

■ el a fost dus pentru a fi consultat de medicii de la "Socola"

În urmă cu cîteva zile, cotidianul "Monitorul" a relatat despre arestarea preventivă a studentului T.G., care, aflîndu-se în stare de ebrietate, a ultragiat doi poliţişti în cartierul studenţesc T. Vladimirescu.

Deoarece reacţia studentului provenit dintr-o familie de intelectuali şi aflîndu-se în anul V de facultate, a fost considerată ciudată şi inexplicabilă, acesta a fost expertizat medico-legal de către o comisie a Spitalului de Psihiatrie "Socola" Iaşi.

T.G. a recunoscut că, fiind legitimat de către poliţişti în urma unor manifestări scandaloase, şi-a pierdut controlul, susţinînd că un pix, pe care l-a scos din buzunar, este actul său de identitate. Deoarece poliţiştii nu s-au declarat mulţumiţi de această identificare, T.G. şi-a pierdut răbdarea şi le-a arătat penisul, înjurîndu-i de mama focului.

El şi-a justificat această rătăcire prin faptul că medicii l-au sfătuit deseori să se ferească de alcool, deoarece a avut meningită în copilărie. În această situaţie va fi tratat cu mai multă înţelegere şi va fi scos de sub arest, în vederea unei terapii de reechilibrare. **(Silviu LABEŞ)**

Cum îşi plătesc unii indivizi datoriile

O femeie a fost bătută bestial cu sapa

Pîrcălabu Aurica, 46 de ani, din Tîrgul Frumos, strada Eternităţii nr. 25, a împrumutat, cu o lună în urmă, vecinului său Şerban Mihai, suma de 1.500 lei. În ziua de 25 octombrie a.c., în jurul orei 15,30, P.A. s-a deplasat la locuinţa acestuia pentru a-şi recupera banii. În loc de bani, s-a ales cu o contuzie hemitorace stîng anterior şi multiple fracturi costale ca urmare a agresiunii, cu sapa, a datornicului. P.A. se află în spital, iar Ş.M. aşteaptă ca, în funcţie de numărul de zile de spitalizare, legea să-şi spună cuvîntul! **(Dragoş HUŢANU)**

2500 de săraci nu vor mai fi primiţi la cantinele de ajutor social

■ prezentăm mai jos criteriile pe baza cărora vor fi selectaţi cei ce vor putea mînca la aceste cantine

Problema cantinelor pentru ajutor social s-a aflat ieri în atenţia Consiliului Judeţean. S-au aprobat noile criterii de stabilire a persoanelor îndreptăţite să primească acest ajutor. Astfel, pot beneficia de masă gratuită la aceste cantine:

1. Persoanele pînă la 18 ani, aflate în întreţinerea familiilor cu venituri pe membru sub 30% din salariul minim pe economie, din care s-a scăzut impozitul;

2. Invalizii şi bolnavii cronici a căror incapacitate de muncă este dovedită cu acte medicale;

3. Persoanele fără venituri proprii, în vîrstă de peste 55 de ani femeile şi 60 de ani bărbaţii, şi care nu mai sînt apte de muncă.

4. Tineri între 18-26 de ani, aflaţi în continuarea studiilor de zi în unităţile de învăţămînt de stat şi care nu beneficiază de bursă şi nu au susţinători legali.

Aceste noi criterii, apărute în momentul cînd există peste 5000 de solicitări pentru ajutorului social, urmăresc reducerea numărului celor care beneficiază în prezent de acesta, de la 3500 la aproximativ 1000 de persoane. Faptul se datorează insuficienţei fondurilor alocate pînă la sfîrşitul anului (53 milioane) şi cheltuielilor curente zilnice de aproximativ 2,1 milioane. **(Ovidiu LUNGU)**

Trenurile staţionate în gara Iaşi au fost transformate în bordel

■ *în aceste locuri copiii străzii sînt victimele atacurilor sexuale ale celor*

Despre copiii străzii, micii vagabonzi care dorm prin canale sau în sălile de aşteptare ale gării, s-a mai scris. Nu se prea vorbeşte însă despre faptul că mulţi dintre aceşti copii, băieţi şi fete, sînt victimele atacurilor sexuale ale celor mari. De multe ori, chiar lucrătorii din CFR sînt cei care abuzează de copiii adăpostiţi în gară.

Gabriela Podaru are aproape 14 ani şi este din Prisecani. A venit la Iaşi pentru a-şi căuta mama. Încă din copilărie, soarta nu a fost prea blîndă cu ea: mama sa a părăsit-o de mică şi a fost crescută de doi fraţi ai tatălui. După cîtva timp, unul dintre unchi a murit, iar celălalt s-a căsătorit. Gabriela a fost alungată de tînăra soţie a unchiului şi s-a mutat în casa tatălui, unde a stat doar cîţiva ani, pînă cînd acesta s-a recăsătorit. Faptul că mama vitregă a retras-o de la şcoală şi o bătea din ce în ce mai des a determinat-o pe Gabriela să plece în căutarea mamei sale adevărate, despre care auzise că s-ar afla pe undeva, prin Iaşi. Ca orice copil fără adăpost, Gabriela a dormit în sala de aşteptare a gării. După cîteva săptămîni a fost tîrîtă într-un tren care staţiona şi a fost violată de vagabonzii din gară. În fiecare seară, timp de cîteva zile, aceştia veneau în sala de aşteptare, de unde o luau pe Gabriela şi o duceau în trenuri pentru a o viola. Unul dintre indivizi, care venise cu vagabonzii în ultima vreme, este CFR-ist. Se numeşte Dan, iar Gabriela ne-a vorbit frumos despre el, pentru că îi aducea bomboane, grisine şi odată i-a dat chiar şi un ruj. Ca şi ceilalţi, Dan o "ducea", ce-i drept, prin trenuri, după cum ne-a povestit Gabriela, dar ea nu este supărată pe el, pentru că, zicea ea, "era frumos" şi nu o bătea niciodată. Aflată sub protecţia lui Dan, vagabonzii n-au mai cutezat să se apropie de ea. Gabriela abia aşteaptă să-şi găsească mama, pentru a nu mai fi silită să suporte asalturile sexuale ale vagabonzilor, cu sau fără şapcă de CFR-ist. **(Adina SCUTELNICU)**

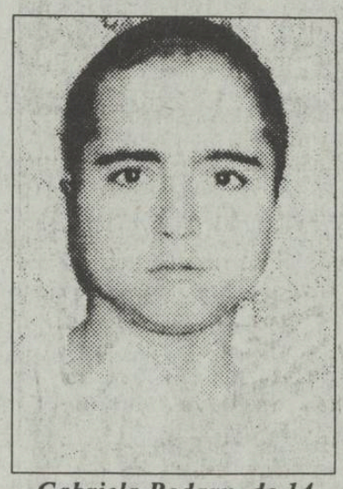

Gabriela Podaru, de 14 ani, a fost violată de mai multe ori în gara Iaşi

Un tată a înfipt cuţitul în propriul său fiu

■ nefericitul tată a comis această faptă sub imperiul fricii

Doi dintre cei 12 copii ai lui Ioan R. (66 de ani) din Iaşi au înşelat aşteptările părinţilor. Unul dintre ei a fost ucis în condiţii misterioase de către foştii săi tovarăşi de hoţie, iar cel de-al doilea, Florin, a fost condamnat la 6 ani detenţie pentru tentativă de omor.

Eliberat după trei ani, în urma unei graţieri, Florin a locuit împreună cu concubina la părinţii săi. În mai multe rînduri, el a venit noaptea acasă, în stare de ebrietate, ameninţîndu-şi tatăl, pe care nu-l mai dorea stăpîn în casă.

Recent, în cursul unei discuţii violente, bătrînul Ioan R. a sesizat că fiul său priveşte intens la un cuţit care, afirmă el, nu se afla pe masă înainte de sosirea lui Florin împreună cu concubina. Bătrînul, bănuind că femeia a pregătit cuţitul pentru ca Florin să-l omoare, obsedat de ameninţările succesive şi amintindu-şi de tentativa de omor pentru care feciorul său fusese condamnat, a ridicat fulgerător cuţitul pe care l-a înfipt în umărul băiatului.

Transportat de urgenţă la spital, Florin se află în prezent în afara pericolului. Bătrînul şi nefericitul tată, care a comis această faptă sub imperiul fricii, aşteaptă însă decizia justiţiei pentru ceea ce a făcut într-un moment de grea cumpănă. **(Silviu LABEŞ)**

Accident de circulaţie pe strada Primăverii

■ două autoturisme au fost avariate grav

Ieri dimineaţă, în jurul orelor 9,30, pe strada Primăverii a avut loc un accident de circulaţie fără victime, soldat cu avarierea a două autoturisme.

Îndreptîndu-se spre intersecţia din str. Chişinăului (Ţesătura) cu viteză, şoferul ce conducea autoturismul marca Wartburg cu nr. IS-01-DCN, jenat de un TV cu nr. 21-IS-7433 care circula spre intersecţie, a intrat frontal într-o Dacia1100 cu nr. 3-IS-774, ce era staţionată în sens invers pe partea carosabilă. **(C. PLOP)**

Pentru anul 1994

Iaşul are nevoie de 30 de miliarde de lei

Ieri dimineaţă, în Sala Mare a Prefecturii, s-a desfăşurat şedinţa Consiliului Judeţean Iaşi. Punctul principal al ordinii de zi l-a constituit votarea proiectului de buget al judeţului Iaşi pentru anul 1994. Acesta a fost întocmit ţinînd cont de situaţia economică actuală şi avînd la bază inflaţia (10% pe lună) şi cursul de schimb valutar la 1 octombrie. Astfel, cheltuielile totale s-au stabilit la 29,4 miliarde lei, cu 11,3 miliarde mai mult ca anul acesta. Deşi creşterea este de 45%, propunerile de fonduri ce urmează a fi alocate sînt justificate avînd în vedere creşterile de preţuri. Cîteva cifre semnificative: sectorul sănătate - 4,1 miliarde lei (cota maximă admisă) ; cultură şi arte - 911,4 milioane lei; asistenţă - 989,8 milioane lei; gospodărire comunală - 1,865 miliarde lei, iar pentru organizarea autorităţii executive - 1,198 miliarde lei (cota minimă). În ceea ce priveşte construcţiile, s-au prevăzut fonduri numai pentru cele edilitare, conform unei hotărîri anterioare a Guvernului. **(O. LUNGU)**

57.213 şomeri

■ dintre aceştia 15.436 nu au nici o sursă de venituri

În registrele forţelor de muncă Iaşi erau înregistraţi la data de 29.10.1993 şi beneficiau de plata ajutorului de şomaj 17.895 şomeri, din care 9.126 femei. În plata alocaţiei de sprijin se aflau 23.882 persoane, din care 12.418 femei.

Numărul şomerilor care nu îndeplinesc condiţiile pentru plata ajutorului de şomaj sau a alocaţiei de sprijin s-a ridicat la 15.436 persoane, cu 3000 persoane mai mult faţă de luna trecută. **(Sandu TACU)**

Începînd de astăzi, ora 14.00, postul de radio "Nord Est" inaugurează o nouă serie de emisiuni

Liderii politici în direct cu ascultătorii

Ne propunem ca în fiecare sîmbătă să invităm în studio cîte un lider politic pentru a răspunde întrebărilor sau nedumeririlor dumneavoastră. Sunînd, deci, la 142446, sîmbăta, între orele 14.00-14.30 aveţi şansa să aflaţi:

Cine sînt cei cărora le-aţi acordat votul?
A meritat să o faceţi?

Astăzi, la dispoziţia ascultătorilor, dl. PETRU IOAN, deputat PUNR, membru al Comisiei pentru Învăţămînt a Camerei Deputaţilor.

Moderator: Dorin Popa.

Nu ezitaţi să adresaţi întrebări invitaţilor noştri, de fapt, ai dumneavoastră.

Astăzi, la Radio "Nord Est" pe 70,76 MHz, între orele 14.00-14.30, telefonaţi la 142446.

Întrebaţi despre sex!

Duminică noapte, cu începere de la ora 24.00, la Radio "Nord Est", pe frecvenţa de 70,76 FM

Ce trebuie să ştim şi ce ştim înainte de a avea prima aventură?

Sunaţi-ne duminică noapte, cu începere de la ora 24.00.

S.C. CASTROCOM S.A. IAŞI
Str. Anastasie Panu nr.36, bl. 1-B

oferă spre vînzare, în condiţii avantajoase, următoarele **spaţii comerciale:**

- Spaţiul comercial - Ţuţora - Str. Bucium bl.A 1-2, în suprafaţă de 384,56 mp.;
- Spaţiul comercial - bl. 968 CUG - Şos. Nicolina, Iaşi, în suprafaţă de 449,58 mp.

Informaţii la telefon 114637.

BANCA AGRICOLĂ sucursala Iaşi

scoate la vînzare prin LICITAŢIE, bunuri imobile (spaţii comerciale) şi mobile (mijloace auto) ale debitorului S.C. "VITALEF" S.A. Iaşi.

Listele privitoare la bunurile scoase la licitaţie şi preţurile de pornire pot fi consultate la Banca Agricolă S.A. Iaşi cu sediul în Str. Ştefan cel Mare şi Sfînt nr. 47-49.

Înscrierile pentru participare şi depunerea cotei de participare de 10% vor fi făcute pînă la data desfăşurării licitaţiei.

Licitaţie va avea loc la sediul Băncii Agricole Iaşi în ziua de 8 noiembrie 1993, ora 10.00. În cazul în care bunurile nu vor fi vîndute, licitaţia se repetă săptămînal, în fiecare zi de luni, la aceeaşi oră.

Relaţii suplimentare se pot obţine la telefon 142082, între orele 7,30-15.30.

EN GROS:

Se acordă credite în mărfuri

ZAHĂR
ULEI floarea soarelui
ŞROT floarea soarelui

IMPORT

- OREZ
- FĂINĂ ALBĂ
- SUCURI CRUSH
- WHISKY
- CONIAC
- LICHIOR
- HELAS
- NESS AMIGO
- PASTE FĂINOASE
- CACAO
- LAPTE PRAF
- GUMĂ
- ALUNE vrac şi pachete
- CIOCOLATĂ
- NAPOLITANE
- MĂSLINE vrac
- MĂSLINE borcan
- CAFEA boabe vrac
- ŢIGĂRI
- TAPET

098/127638
Iaşi, B-dul Poitiers 14
UNIVERSAL OCCIDENT SRL

Teatrul "LUCEAFĂRUL" din Iaşi
găzduieşte în perioada 1-5 noiembrie 1993, ora 19.00

FESTIVALUL INTERNAŢIONAL DE CREAŢIE COREGRAFICĂ.

Începînd de la ora 18.30, Centrul Cultural Francez oferă o gală de filme de dans modern care va continua şi în pauza dintre spectacole.

Sponsori:

Fundaţia SOROS pentru o Societate Deschisă
Institutul European Iaşi
S.C. "Design 90"
Radio NORD-EST
Radio Iaşi
Monitorul
"Vox T" Radio

Biletele se găsesc la casa de bilete a Teatrului "Luceafărul" şi la Centrul Cultural Francez.

Concluzii triste la întîlnirea de ieri de la Direcția Sanitară

Spitalele din Iași au milioane de lei datorii

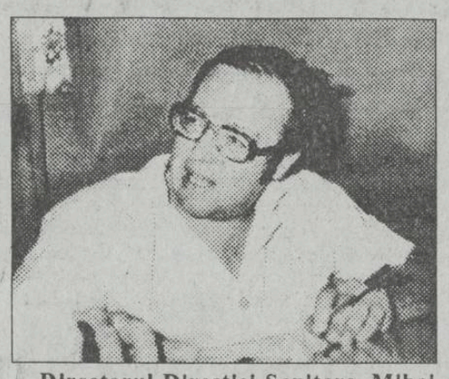

Directorul Direcției Sanitare, Mihai Frasin, preocupat de aprovizionarea spitalelor cu alimente pentru iarnă: "Singura problemă de rezolvat este cea a conservelor și murăturilor"

Ieri, la sediul Direcției Sanitare a avut loc o întîlnire a conducerii acestei instituții cu directorii medicali, economici și contabilii șefi din toate instituțiile sanitare ale județului Iași. Discuțiile au avut drept temă stadiul aprovizionării cu alimente pentru iarna care bate deja la ușă. De asemenea, au fost prezentate și restanțele la cheltuielile curente (căldură, lumină, gaz, apă) ale spitalelor. Toate unitățile medicale au prezentat în acest sens rapoarte scrise, făcîndu-se în același timp și un sondaj în urma căruia directorii solicitați au prezentat în plen situația spitalului respectiv. Conform datelor furnizate de către aceștia, se pare că în majoritatea spitalelor aprovizionarea cu alimente pentru iarnă se află în stadiul final, singura problemă care a mai rămas de rezolvat fiind doar cea a conservelor și a murăturilor. Pentru această ultimă fază a aprovizionării, directorii intervievați au solicitat: Spitalele "Sf. Spiridon" și "Socola" cîte 25 milioane lei, iar Maternitatea "Cuza Vodă" - 4 milioane lei. Problema cea mai arzătoare a conducătorilor instituțiilor sanitare a fost aceea a restanțelor în ce privește plata către furnizorii de medicamente și către agenții economici. Astfel, Spitalul "Socola" are o datorie la IASSY-FARM de 260 milioane lei, Spitalul "Parhon" de 55 milioane lei, Maternitatea "Cuza-Vodă" - 11 milioane lei, iar Spitalul "Sf. Spiridon" datorează aceleiași instituții farmaceutice 132 milioane lei. Mai mult decît atît, conducerea acestui Direcției Sanitare că se confruntă și cu alte lipsuri, cum ar fi seringile și mănușile de unică folosință, absolut necesare. Au fost prezentate și datoriile către ceilalți furnizori: Spitalul de copii are de plătit 22 milioane lei la RENEL și 5 milioane lei la I.R.E.; Spitalul din Pașcani datorează 14 milioane lei la furnizorii de apă și gaz metan, iar Maternitatea "Cuza-Vodă" are o restanță de 9 milioane la încălzire și energie electrică.

În cea de a doua parte a discuțiilor, directorul Direcției Sanitare Iași, dr. Mihai Frasin, a ținut să mai precizeze cîteva probleme. Astfel, s-a cerut tuturor conducerilor spitalelor din județ ca, pînă la data de 15 noiembrie, fiecare instituție de profil să asigure un sediu pentru sindicat. De asemenea, s-a stabilit ca orice diferent de salarizare sau încadrare a personalului medical să fie analizat atît de conducere, cît și de sindicat. Tot împreună cu sindicatul se vor stabili și persoanele (15 % din totalul personalului medical al instituției respective) care vor primi salariu de merit. Directorul Direcției Sanitare, dr. Mihai Frasin a subliniat în mod deosebit importanța autogestionării fiecărui spital, mai ales că, începînd cu data de 1 ianuarie 1994, vor deveni autonome, primind personalitate juridică. În final, dr. Frasin a anunțat formarea unui comitet de cadre medicale care se va ocupa de organizarea pomului de Crăciun, pentru copiii salariaților din domeniul sănătății. **(Mihaela CĂNĂNĂU)**

La încheierea Conferinței Naționale a Rectorilor

Profesorul Emil Constantinescu a acuzat Parlamentul de tergiversarea adoptării Legii învățămîntului

■ *"Acest fapt este inexplicabil: președinții Senatului și Camerei Deputaților sînt profesori universitari" a precizat rectorul Universității București* ■ *în declarația adoptată în unanimitate, s-a protestat împotriva confiscării integrale a valutei de la universități*

Ieri, în Sala Senatului a Universității "Al. I. Cuza" din Iași, s-au încheiat lucrările Conferinței Naționale a Rectorilor. A doua zi a Conferinței a fost consacrată unei sesiuni comune a Consiliului Național al Rectorilor din România și Consiliului Național al Rectorilor din Republica Moldova. Au fost prezenți reprezentanți ai Ambasadei Republicii Moldova. S-au discutat dezvoltarea cooperării în domeniul educației și cercetării științifice între România și Republica Moldova, precum și căi concrete, cu aplicație imediată.

În jurul orei 11, prof. dr. Emil Constantinescu, rectorul Universității București și președintele Consiliului Național al Rectorilor, a ținut o conferință de presă în care i-a acuzat pe parlamentari de tergiversarea adoptării Legii învățămîntului: "Forma finală a legii este mult îmbunătățită. Ea corespunde în mare parte punctelor de vedere ale rectorilor, dar se manifestă o tendință clară de tergiversare în adoptarea ei. Tergiversarea provine de la Biroul Senatului și Biroul Camerei Deputaților care hotărăsc cînd o lege este discutată. Acest fapt este cu atît mai inexplicabil, cu cît președinții Senatului și Camerei Deputaților sînt profesori universitari", a declarat prof. dr. Emil Constantinescu, care a mai precizat că opoziția este neputincioasă, nedispunînd de suficiente voturi pentru a determina urgentarea adoptării unor legi fundamentale. Abordînd problema universităților particulare, dl. Constantinescu a spus: "O universitate nu înseamnă o clădire sau o hotărîre guvernamentală. O universitate este sau nu universitate dacă are personalități. Cu aceasta trebuie să înceapă".

Prof. dr. Emil Constantinescu a mai declarat că la Conferința Națională a Rectorilor nu a fost timp pentru a aborda și problema lipsei spațiilor de cazare și de învățămînt, care a creat tensiuni între Universități.

Conferința Națională a Rectorilor s-a încheiat cu adoptare unui comunicat și a unei declarații. În comunicat se precizează: "Consiliul Național al Rectorilor a subliniat nevoia stringentă a legilor ce privesc învățămîntul superior: legea învățămîntului, Statutul cadrelor didactice, legea acreditării Universităților și face un apel insistent Parlamentului României pentru adoptarea acestora și pentru calitatea lor, considerînd că perspectivele de durată ale învățămîntului românesc sînt prioritare".

În declarația adoptată în unanimitate, se cere respectarea Hotărîrii Guvernului nr. 41/1990, conform căreia universităților le revine 75 % din valuta realizată. "Confiscarea integrală a valutei în anul bugetar 1993 a creat o situație extrem de gravă prin imposibilitatea universităților de a onora contractele în curs pentru livrarea de aparatură, a revistelor și cărților științifice", se arată în declarație.

Următoarea Conferință Națională a Rectorilor va avea loc, la iarnă, la București. **(Cristina LECA)**

TELEX COTIDIAN

■ **TIMIȘOARA: Se aniversează 37 de ani de la mișcările anticomuniste din 1956 de la Timișoara. Manifestările organizate cu acest prilej vor fi înregistrate de T.V.R. pentru serialul "Memorialul durerii".**

■ **BUCUREȘTI S-a deschis o consignație auto cu mașini uzate unde un Oltcit model 1988 costă doar 1.200.000 lei.**

■ **Generația SIDA a ajuns aproape de porțile școlii. Vor fi lăsați acești copii la un loc cu ceilalți? Ei trebuie izolați din acest motiv? Oricum, opinia publică trebuie să fie pregătită.**

■ **DELTA DUNĂRII Este în creștere numărul persoanelor lovite de holeră.**

■ **BUCUREȘTI Conform institutelor de cercetare a calității vieții, 26.835 lei reprezintă venitul mediu lunar al unui șomer, ceea ce reprezintă aproximativ jumătate din nivelul minim de subzistență.**

■ **VASLUI S.C. MECANICA Vaslui se pregătește să-și închidă porțile, trimițînd în șomaj 2.536 de salariați.**

■ **GERMANIA Constructorul german de automobile Volkswagen - AG a propus tuturor salariaților săi să muncească 4 zile pe săptămînă cu reducere de salariu, pentru a evita concedierea a 30.000 de salariați.**

■ **ITALIA Starea sănătății regizorului Frederico Fellini, aflat în comă de mai multe zile, a început să se înrăutățească.**

■ **S.U.A. I.B.M., cea mai mare firmă de computere de pe mapamond, a cărui declin a început în 1990, are în prezent mari dificultăți financiare, existînd pericolul de a-și pierde supremația mondială.**

■ **CHINA La Shanghai s-a deschis cea mai mare expoziție de cultură sexuală, cuprinzînd 300 de lucrări, 3000 de obiecte, fotografii și cărți cu scopul demistificării sexului.**

EVENIMENTELE DE MÎINE

■ **IAȘI Se fac ultimele pregătiri în vederea distribuirii către consumatorii casnici a agentului termic**

După mărirea dobînzilor la 250%

"Trebuie foarte mult curaj pentru a cere un nou credit bancar"

■ *declară Gheorghe Turliuc, contabil - șef la Bankcoop Iași*

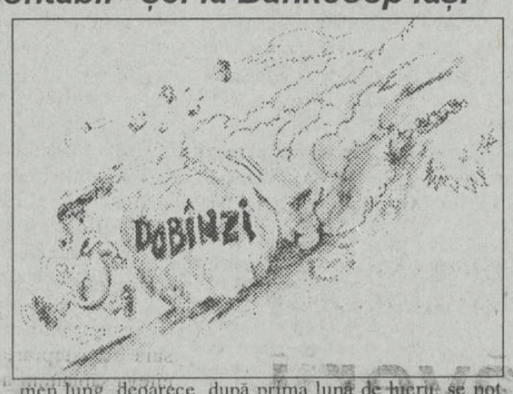

Dobînda de 250 la sută, care se aplică creditelor de refinanțare acordate băncilor comerciale, peste limita de 1.200 de miliarde de lei, puse la dispoziție de Banca Națională a României, cu o dobîndă de 70%, a fost considerată de **guvernatorul B.N.R., Mugur Isărescu,** o modalitate de a stăvili inflația. După ce, în urmă cu două săptămîni valoarea dobînzii licitate a fost de 150 la sută, la licitația din data de 21 octombrie 1993, toate băncile au avut aceeași valoare maximă a dobînzii oferite, de 124 la sută.

Aplicarea acestei valori a dobînzii, de 250 la sută, poate avea două modalități de reflectare asupra dobînzilor stabilite de bănzile comerciale pentru împrumuturile acordate clienților proprii. Este posibil ca această valoare să se răsfrîngă asupra valorii medii a dobînzilor unei bănci, care ar avea ca urmare o majorare impresionantă, de la aproximativ 70-80 la sută, pînă spre 150-190 la sută. A doua posibilitate, constă în aplicarea unei dobînzi de cel puțin 265 la sută (prin aplicarea comisionului propriu al băncii la rata dobînzii) și acordarea creditului strict din fondurile obținute prin creditul de refinanțare acordat de B.N.R. În aceste condiții este foarte sigur că se va produce o scădere importantă a cererilor de creditare a agenților economici și vor solicita împrumuturi numai cei care au în derulare activități comerciale de scurtă durată și cu rezolvare extrem de sigură. În această categorie intră, în principal, operațiuni de comerț de mare amploare, cele care au de suferit fiind investițiile pe termen lung. Este relevantă poziția exprimată de **directorul societății comerciale CONSART S.A., din Iași, Nicolae Ionescu**, care ne-a declarat: "Activitatea de construcții se bazează pe sume foarte mari de bani ce trebuie alocate de la buget sau se pot obține numai prin credite bancare. În aceste condiții, consider că nu avem nici o șansă de supraviețuire ca firmă. O posibilitate pentru CONSART ar fi fost angajarea unor lucrări de consolidări la unele imobile din Iași, dar chiar ieri (N.R.-miercuri, 27 octombrie 1993) **președintele Consiliului Județean Iași, Ioan Amihăiesei**, a afirmat că nu sînt fonduri pentru aceste lucrări. Nu știu dacă se mai poate face ceva pentru investiții, dacă nu avem dobînzi rezonabile la creditele pe care le solicităm".

Contactat de redactorii cotidianului nostru, Ioan Amihăiesei a declarat: "Această măsură a B.N.R. cred că se impunea pentru continuarea reformei economice și trebuie raportată la situația generală. Pentru lucrările de investiții nu prea este nevoie de credite pe termen lung, deoarece, după prima lună de lucru, se pot asigura fonduri. Părerea mea este că Guvernul trebuie să acorde anumite credite cu dobînzi mici, care reprezintă o formă de subvenție, numai în anumite cazuri bine determinate. Deja lucrările sociale sînt subvenționate foarte mult de către stat, sectorul particular al construcțiilor neavînd nevoie de prea multe credite."

În contradicție cu părerea exprimată de președintele Consiliului Județean Iași, este **poziția directorului sucursalei ieșene a Credit Bank, Toader Stigleț:** "Noi am început încă să acordăm credite la Iași, deci nu am primit instrucțiuni de la societatea generală, de la București, referitoare la dobînda aplicată eventualelor credite. Personal, consider că această dobîndă de 250 la sută este o frînă în calea dezvoltării economice, în special a investițiilor de lungă durată. Cred că va avea o influență asupra ratei dobînzilor, în general, nefiind cazuri de acordare a unor credite cu dobîndă de peste 250 la sută. Un sprijin pentru afirmația guvernatorului B.N.R., Mugur Isărescu, care consideră că această dobîndă este un obstacol pentru mărirea inflației, a fost exprimat de **contabilul șef al sucursalei din Iași a Bankcoop, Gheorghe Turliuc**: "Din punct de vedere al inflației, cred că aceasta va scădea. Efectul negativ al acestei noi dobînzi constă în faptul că un întreprinzător particular trebuie să aibă foarte mult curaj pentru a angaja un nou credit. Este foarte posibil ca toate calculele lui, făcute pentru o anumită afacere, să fie date peste cap de nivelul ridicat al dobînzilor. Astfel, se creează o mai mare instabilitate, în ceea ce privește finalizarea unor afaceri. Mai mult, cei care angajează credite, ca și cei care le acordă, pot ajunge în situația de a nu-și mai respecta clauzele contractuale."

Rodica Radu, directorul societății comerciale IAȘITEX S.A., care se confruntă în ultima perioadă cu deosebit de multe probleme financiare, a declarat: "În aceste noi condiții de creditare, consider că Guvernul nu mai vrea să ne sprijine în vederea relansării economice. Aceste dobînzi nu mai dau posibilitatea nimănui să mai încerce o refacere economică, cu atît mai puțin poate fi vorba de dezvoltarea firmei." **(Alin TOCAN)**

Cursul de schimb valutar

■ *dolarul a ajuns la 1050 lei*

Pentru data de 1.11.1993, cursurile de schimb ale principalelor valute sînt următoarele:

1 dolar SUA (USD) - 1050,00 lei
1 liră sterlină (GBP) - 1560,56 lei
1 schilling austriac (ATS) - 89,05 lei
1 franc elvețian (CHF) - 709,44 lei
1 franc francez (FRF) - 178,85 lei
1 marcă germană (DEM) - 626,59 lei
100 lire italiene (ITL) - 64,43 lei
1 yen japonez (JPY) - 9,69 lei
1 ECU (XEU) - 1197,58 lei
1 DST (XDR) - 1460,51 lei

Volumul tranzacțiilor încheiate a fost de 2.165.389,60 USD.

După ce s-a întors de la spital

Un bătrîn din Pașcani și-a găsit apartamentul ocupat de necunoscuți

■ *Poliția contestă valabilitatea hotărîrii judecătorești de evacuare*

Pe fondul acutei crize de locuințe cu care se confruntă populația județului nostru, au loc uneori și încălcări flagrante ale legii. Vă prezentăm mai jos cazul deosebit al unui bătrîn care, după ce a stat cîteva luni în spital, s-a întors acasă și a avut surpriza de a-și găsi apartamentul locuit, cu acte "în regulă", de altcineva.

La 28 ianuarie 1991, I.G.C.L. Pașcani a încheiat un contract de închiriere cu Gheorghe Amariței, pensionar, pentru o garsonieră din strada Mihai Eminescu nr. 2, bl. C1, Pașcani. Garsoniera a fost obținută legal, în urma unui schimb de locuință. Bătrînului i-a fost predată garsoniera, a intrat în ea, și-a plătit chiria. Datorită faptului că este bolnav, a lipsit din locuință timp de aproximativ 4 luni, fiind internat la unități sanitare și de ocrotire socială din orașul Iași. Profitînd de absența bătrînului, în apartamentul respectiv a intrat abuziv familia Cucu Vîrlan, care a reușit, cu concursul unor funcționari ai R.A.G.C.L. Pașcani, să încheie un nou contract de închiriere pentru același apartament, pe care mai apoi l-a și cumpărat.

Deși hotărîrea judecătorească datează din luna iunie 1992, Gheorghe Amariței nu a reușit nici pînă în prezent să se întoarcă în locuința sa, fiind nevoit să locuiască la azilul de bătrîni din Iași. Cauza acestei stări de fapt o constituie lipsa totală de interes a Poliției din Pașcani, care ar fi trebuit să sprijine executorul judecătoresc în acțiunea de evacuare a apartamentului respectiv. Deoarece știa că persoanele ce trebuie evacuate devin violente la apariția sa, executorul judecătoresc a cerut Poliției sprijin pentru rezolvarea evacuării.

Remarcăm aici ilegalitatea crasă comisă de funcționarii R.A.G.C.L. Pașcani, care au încheiat, pentru un același apartament, două contracte de închiriere, fără ca primul dintre ele să fie anulat.

Șirul necazurilor bătrînului nu s-a oprit însă aici. Știind că are dreptate, a acționat în judecată R.A.G.C.L. Pașcani și pe Cucu Vasile. În urma proceselor ce au avut loc, Tribunalul Județean Iași a emis o hotărîre judecătorească definitivă în care se prevede că Vasile Cucu "a comis o evidentă încălcare a legii și o nesocotire flagrantă a drepturilor locative ale reclamantului", iar "R.A.G.C.L. Pașcani a procedat abuziv la încheierea unui nou contract de închiriere pentru respectivul spațiu, deși clauzele primului contract erau încă în vigoare". Sentința dată de tribunal a dispus astfel anularea contractului de închiriere între R.A.G.C.L. Pașcani și cetățeanul instalat abuziv, anularea contractului de cumpărare a locuinței și evacuarea cetățeanului Vasile Cucu din apartamentul respectiv.

În mod curios, maiorul Paul Averescu, șeful serviciului "Pază și ordine", a găsit de cuviință să conteste valabilitatea hotărîrii judecătorești (în prezența reprezentanților presei), deși nu avea nici un drept să facă acest lucru, și a refuzat să acorde sprijin pentru executarea evacuării.

Așa stînd lucrurile, din cauza nepăsării (sau a interesului) de care dau dovadă reprezentanții Poliției, un bătrîn este nevoit să locuiască în continuare la azil, deși posedă locuință. **(Nicolae MANOLIU)**

Astăzi cumpărăm

expres monitorul

SĂPTĂMÎNAL AN I, Nr. 40, 30 oct. - 5 nov. 1993 8 PAGINI - 50 LEI

în pagina 8
Cum petrecea familia Ceaușescu la Snagov

în pagina 4
FEMEIA CARE A ÎNVIAT DIN MORȚI
Un caz care a înspăimîntat Iașul

Un eveniment care a zdruncinat Ministerul Apărării Naționale:

MOARTEA SOLDATULUI VAMPIR

Monitorul expres

A APĂRUT UN NOU NUMĂR DIN

Capital
Săptămînal economic financiar

- Exclusiv: spărgătorul embargoului povestește
- "Caritas" forțează cursul
- Furt în lumea cărților - pirateria editorială înșeală cititorii și degradează imaginea autorului
- Căderea în ispită se pedepsește - clarificări asupra infracțiunilor ce privesc societățile comerciale

Capital
Săptămînal economic financiar

Revista poate fi găsită la chioșcuri și la toți difuzorii particulari.

CUMPĂRAȚI CAPITAL ASTĂZI!

REVISTA ECONOMICĂ A ÎNTREPRINZĂTORULUI

idei de afaceri

a apărut ultimul număr
din cuprins :
Dosar I.A.
108 Activitatea de import-export
109 Servicii private de supraveghere și pază

unii se gîndesc la bani, tu poți să-i faci

o revistă pe care o puteți găsi la toate chioșcurile și difuzorii volanți

Ieri, la Conferința de presă a P.D.(F.S.N.) Iași s-a afirmat că

Guvernul României s-ar putea să aibă, în scurt timp, altă structură

■ componența Executivului poate fi modificată fie prin negocieri, fie printr-o nouă moțiune de cenzură

Ieri, 29 octombrie, la sediul filialei Iași a Partidului Democrat (F.S.N.) a avut loc o conferință de presă susținută de senatorii Ioan Aurel Stoica și Dan Constantin Vasiliu și de deputatul Dumitru Calance - președintele organizației județene a partidului.

Poate că trebuie să spunem, înainte de a depăna firul discuțiilor, că parlamentarii de Iași ai P.D.(F.S.N.) se completează reciproc foarte bine, se exprimă extrem de civilizat și sînt la curent cu mai tot ce mișcă în lumea asta. Senatorul Ioan Aurel Stoica este chiar un politician în adevăratul înțeles al cuvîntului - tolerant, informat și subtil. Conferința de presă de ieri a fost deschisă de liderul ieșean al P.D.(F.S.N.), deputatul Dumitru Calance ■ Dl. Calance s-a referit în principal la afilierea partidului său la Internaționala Socialistă și la investirea liderului partidului - dl. Petre Roman - ca raportor special al N.A.T.O. S-a spus că înființarea unei Comisii de anchetă asupra băncilor comerciale cu capital de stat a făcut ca F.M.I. să-și regîndească relația cu România. Atacurile P.S.D.R. la adresa guvernatorului Băncii Naționale Române a făcut ca F.M.I. să refuze să poarte negocieri cu țara noastră.

Senatorul PD(FSN) de Iași Ion Aurel Stoica

S-a subliniat, de asemenea, că Banca Națională a luat cîteva măsuri de stopare a inflației prin mărirea dobînzilor creditelor. ■ Puterea încearcă prin orice cale discreditarea opoziției, iar Valeriu Dorneanu - ministrul pentru relația cu Parlamentul, a defăimat fățiș opoziția, a mai declarat dl. Dumitru Calance, care s-a referit pe scurt și la inflația și șomajul aflate în creștere în județul Iași, ca și în toată țara. ■ Dl. senator Ioan Aurel Stoica s-a referit la Dosarul recentei moțiuni și a afirmat că ceea ce s-a petrecut în Senat, luni, este o încercare de a se impune statul de drepți și nu statul de drept, cum se stipulează în Constituție, iar absurdul discuțiilor a fost atins în Parlament cînd, la probleme de procedură, s-a vorbit despre guvernările Roman și Stolojan ■ Cel mai mare eșec al guvernului Văcăroiu - crede dl. Stoica - este scăparea de sub control a inflației, asociată cu creșterea șomajului, în vreme ce campania electorală a F.D.S.N. a promis un milion de noi locuri de muncă, blocarea creșterii prețurilor și creșterea salariilor ■ Dl. I. A. Stoica afirmă că, speriat de inflație, premierul Văcăroiu încearcă să găsească un țap ispășitor în persoana lui Mugur Isărescu - guvernatorul B.N.R., dar politica monetară nu poate fi ruptă de prăbușirea economică. ■ Dl. senator Dan C. Vasiliu consideră că P.D.(F.S.N.) are încă o echipă la fel de valoroasă ca și echipa guvernului Petre Roman, cu care, oricînd, poate, din nou, să guverneze. Întrebat dacă și-ar asuma sarcina formării unui guvern, dl. Vasiliu a răspuns că ar face-o, imediat, cu toată convingerea. ■ Dl. Calance crede că Guvernul României ar putea să aibă o altă structură într-un interval de timp relativ scurt, fie prin negocieri, fie printr-o nouă moțiune de cenzură. ■ P.D.(F.S.N.) va face o întîmpinare la Curtea Constituțională vizavi de refuzul Senatului de a discuta recenta moțiune a opoziție și, totodată, a făcut demersuri pe lîngă președintele Iliescu, ca garant al Constituției, dar acesta nu a dat nici un semn de răspuns, încă. ■ Dacă guvernul Roman a fost adeptul unei inflații tîrîtoare, cu o cifră, guvernul Văcăroiu a produs o inflație galopantă, cu trei cifre (200 %). "Noi avem un program de scoatere din criză pe care dorim să-l aplicăm într-un guvern de coaliție, nu singuri!", a afirmat dl. I. A. Stoica. ■ Tot senatorul Stoica a mai spus că: "Noi simțim că putem să recuperăm simpatia pe care am pierdut-o ca partid de guvernămînt" și că președintele Ion Iliescu nu a avut nici o reacție vizavi de investirea ca raportor N.A.T.O. a d-lui Petre Roman. ■ Dl. Stoica a constatat, la discuțiile din Parlament, că miniștrii care au luat cuvîntul reprezintă, în plan ideologic, întreg spectrul politic românesc și, deci, echipa guvernamentală este complet neomogenă, ceea ce o face, încă o dată, incapabilă să guverneze. O asemenea echipă, cuprinzînd oameni cu opinii liberale și oameni cu opinii de un roșu aprins, nu se poate exprima coerent și nu poate impune un program serios. ■ Solicitat să se pronunțe în privința CARITAS, Ioan Aurel Stoica a spus că nu a văzut nici un clujean nemulțumit de acest joc, dar că domnia sa nu crede în "perpetuum mobile" și că este periculos ca cineva să vrea să utilizeze CARITAS în scopuri politice. I.A. Stoica, personal, n-a jucat la CARITAS, dar acest joc se pare că a adunat jumătate din masa monetară a României. ■ Întrebat cum colaborează cu partidele din Convenția Democratică, Ioan A. Stoica a spus că se înțelege foarte bine cu P.L.'93 și P.A.C., iar în privința alegerilor locale anticipate - dorite de P.D.S.R., care nu exista atunci ca partid - crede că acestea nu pot avea loc și că declanșarea lor ar necesita o întreagă serie de proceduri care nu se justifică în nici un fel. **(Dorin POPA)**

Deputatul Dumitru Calance, președintele organizației județene Iași a PD(FSN)

Ce va fi astăzi la ședința Convenției?

"Aceeași adunare, care a ales o dată, poate să aleagă și a doua oară"

■ declară dl. Emil Constantinescu, președintele Convenției Democratice din România, într-un interviu acordat în exclusivitate ziarului "Monitorul"

- Domnule Constantinescu, sînteți informat în legătură cu gravele disensiuni care există în cadrul filialei ieșene a Convenției Democratice?

- Da, din diferite părți. Este regretabil că s-a petrecut așa. Faptul că voi mai rămîne în Iași, după terminarea Conferinței Naționale a Rectorilor, nu este legat de ideea de a rezolva "de sus" aceste disensiuni. Cred că aceste probleme nu pot fi rezolvate decît pe plan local. Ceea ce voi încerca să fac mîine (astăzi - n.red.) este să le atrag atenția - reprezentanților partidelor și asociațiilor din Convenție - asupra problemelor majore, asupra datoriei noastre față de cei care au avut încredere în noi.

- Ce știți, concret, despre acest conflict din interiorul filialei ieșene a Convenției ?

- Este vorba de disensiunile apărute în urma alegerilor pentru o nouă conducere a filialei Iași a Convenției, provocate și exacerbate de utilizarea presei, în scopul de a fi cunoscute - un lucru bun, dar care, în același timp, a condus la niște conflicte de orgolii. Există și rădăcini mai vechi ale acestei situații, situație care va trebui rezolvată.

- Care sînt "rădăcinile mai vechi" ale acestei situații?

- E vorba de o serie de tensiuni apărte la fixarea candidaților pentru alegerile locale și parlamentare. Aceste tensiuni sînt chiar normale. Am avut ocazia să cunosc viața internă a unor partide din țări cu veche tradiție democratică, și am constatat că aceste partide sînt confruntate cu mari disensiuni, existente între fracțiuni. Este cu atît mai normal ca acest fapt să se întîmple în cadrul unei alianțe, care este o structură eterogenă.

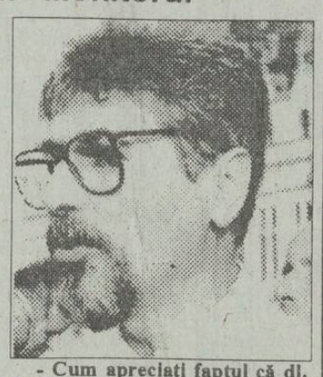

- Cum apreciați faptul că dl. Mihai Ursachi, după ce a fost ales președinte al filialei ieșene a Convenției, l-a atacat pe predecesorul său, dl. Vasile Lupu, în mod trivial, tocmai în ziarul care ducea o campanie permanentă împotriva primarului Simirad, ales în numele Convenției?

- Am manifestat obiecții față de dezvoltarea prin presă a unui conflict, înainte ca să fie epuizate toate căile de înțelegere în cadru intern. De aceea trebuie să fiu consecvent cu această poziție...

- Avînd în vedere aptitudinile politice ale domnului Ursachi, credeți că era varianta cea mai potrivită pentru funcția de președinte al filialei Iași a Convenției Democratice?

- Varianta cea mai potrivită este cea care rezultă din alegerile democratice, și numai aceeași adunare, care a ales o dată, poate să aleagă și a doua oară. Nu cred în utilitatea unor ingerințe sau chiar a unor sfaturi din afară. **(interviu realizat de Lucian POSTU)**

(continuarea acestui interviu o puteți citi în numărul de luni al ziarului nostru).

La conferința de presă săptămînală a PAC s-a afirmat că

Mugur Isărescu, guvernatorul Băncii Naționale, este în pericol

■ PAC se numără printre susținătorii săi

"Ceea ce se întîmplă acum reprezintă unul dintre cele mai grave pericole ce amenință reforma. Dl. Mugur Isărescu, guvernatorul Băncii Naționale a României, este supus la atacuri care au o clară tentă politică" a declarat vicepreședintele PAC, dl. Nicolae Țăranu, la conferința săptămînală a partidului său. Atacurile reprezentanților Guvernului și Parlamentului împotriva Băncii Naționale au făcut obiectul principal al conferinței de presă a Partidului Alianței Civice. Și din cele spuse de parlamentarii Emil Tocaci și Vasile Popovici se desprinde ideea că PAC îl susține pe Mugur Isărescu.

Emil Tocaci - senator - a declarat că a fost nefericită solicitarea de demitere a premierului Văcăroiu, în finalul moțiunii. Acest luccru a avut ca efect considerarea moțiunii drept moțiune de cenzură și a determinat transformarea discuției de fond într-o discuție pe teme procedurale. Dl. Tocaci a subliniat carențele Constituției și a promis că reprezentanții opoziției vor continua lupta. Dl. Vasile Popovici - deputat - a infirmat opinia potrivit căreia moțiunea ar fi trecut de Camera Deputaților dacă nu ar fi existat absențe în cadrul opoziției.

"Moțiunea nu putea trece pentru că ea nu privește direct populația, deși vizează un aspect al democrației" a mai spus deputatul Vasile Popovici, afirmînd că o viitoare moțiune de cenzură trebuie să ia în seamă lupta sindicală. Totodată, liderii PAC au infirmat speculațiile privitoare la o eventuală alianță alcătuită din PDSR, PNȚCD și PAC. Cu acest prilej, s-a afirmat că PAC va participa la guvernare numai împreună cu CDR și Partidul Democrat (FSN). **(D. P.)**

Marți se va adopta hotărîrea de indexare a salariilor, burselor și pensiilor

■ deși Centrala Gazelor Naturale din Mediaș a anunțat că resursele românești nu sînt în curs de epuizare, România continuă să importe gaze naturale din Rusia

Marți, 2 noiembrie, Executivul va adopta într-o ședință specială hotărîrea cu privire la indexarea salariilor. Vor fi indexate, de asemenea, bursele, ajutoarele și pensiile. Mircea Dan Popescu, ministrul de stat al Muncii și Protecției Sociale a precizat că indexarea se face ținînd cont de corelația dintre producție, productivitatea muncii și costurisalarii. La societățile comerciale și regiile autonome indexarea va avea ca bază de raportare salariul mediu pe economie, 90.000 lei. Guvernul va trebui să impună măsuri pentru instalarea contoarelor de apă rece, apă caldă, energie termică, pentru ca populația să nu mai suporte prin prețuri lipsa de performanță a producătorilor. Dl. Nicolae Văcăroiu a spus că la începutul săptămînii viitoare se vor achita Rusiei încă 25 milioane dolari pentru gaze naturale. El a mai cerut Ministerului Finanțelor să-i prezinte proiectul de lege pentru acoperirea creditelor acordate la datoria publică, a creditelor neperformante generate de sistarea activității unor obiective industriale. În legătură cu aspectul importului de gaze naturale din Rusia, purtătorul de cuvînt al Ministerului Afacerilor Externe, dl. Mircea Geoană, ne-a declarat că nu există temeri în ceea ce privește o eventuală stopare a furnizării lor de către partea rusă. Este vorba doar de aspecte bancare", ne-a precizat dl. Geoană. **(Luminița BĂCĂRAN)**

MONITORUL EXTERN

■ În China au fost executați 20 de traficanți de droguri

Douăzeci de traficanți de droguri, care au primit pedeapsa capitală, au fost executați miercuri, în provincia Yunan (sud-vestul Chinei), anunță France Presse. Cei 20 de condamnați, printre care se aflau și 3 femei, au fost acuzați că ar fi vîndut heroină în această provincie, situată în apropierea "Triunghiului de aur" al opiumului. În cursul acestei săptămîni, a fost semnat un acord între China și țările Triunghiului de aur (Birmania, Laos, Thailanda) privind cooperarea în lupta împotriva producerii, traficului și consumului de droguri.

■ Cel mai bogat om din Albania postcomunistă a fost arestat

La Tirana a fost arestat joi, sub acuzația de fals și uz de fals, Marcel Skendo, considerat a fi primul om care a reușit să devină în Albania postcomunistă milionar. Și nu un milionar pur și simplu, ci în dolari - precizează France Presse, care citează agenția albaneză ATA. La cei 44 de ani ai săi, Skendo ajunsese la conducerea societății mixte franco-albaneze ADA. Fondată în octombrie 1990, această societate posedă o companie de transporturi aeriene, o rețea de magazine, restaurante și o revistă cu apariție săptămînală, fiind totodată reprezentant exclusiv în Albania pentru cărțile de credit American Express și Dinners Club. Concret, milionarului arestat i se reproșează că "a prezentat autorităților albaneze documente falsificate".

■ Cum se dă o lovitură de stat în Africa

Șase miniștri ai guvernului burundez - o treime din întreg cabinetul - au fost uciși, împreună cu președintele ales, Melchior Ndadaye, de către autorii loviturii de stat de la Bujumbura. În aceeași ordine de idei, ministrul Muncii, Leonard Nyangoma, a declarat telefonic agenției Reuter că peste 2000 de oameni au fost uciși în timpul violențelor ce au urmat loviturii de stat. El a mai spus că zece dintre puciști au fost arestați, iar peste 40 au fugit în străinătate. Philippe Gaillard, membru al Comitetului Internațional al Crucii Roșii, este însă de părere că nimeni nu poate ști numărul exact al morților. "Ei pot fi 5, 10 sau 15.000", a spus el.

■ Rezerve de aur uzbece în Franța

Sosit în vizită oficială în Franța, președintele Uzbekistanului, Islam Karimov, a fost însoțit de valize pline cu aur, pe care le-a depus în subsolul băncii "Credit Commercial de France". "Acest aur va servi drept garanție financiară tuturor celor ce vor dori să investească în țara noastră. Ce doriți mai mult?" Karimov a mai dezvăluit, cu acest prilej, că de la obținerea independenței, în 1991, tone de aur au fost depuse în seifurile unor bănci elvețiene și americane, valoarea totală fiind de 400 milioane dolari.

Valul protestelor sociale cuprinde țările Comunității Europene

■ rînd pe rînd au fost atinse de mișcările sindicale Germania, Franța, Spania,

Greva transporturilor în comun și manifestația a 30-40 de mii de persoane, prevăzute a avea loc vineri la Bruxelles, pentru a protesta împotriva salariilor, cu ocazia summit-ului european extraordinar al "Celor 12", pare a fi o nouă ilustrare a agitației sociale care cuprinde de cîteva săptămîni un mare număr de țări ale Europei (Germania, Franța, Spania, Portugalia, Italia), arată AFP. În Belgia, sindicatul socialist FGTB a chemat la grevă vineri, în administrații, școli, poștă etc., la o zi după eșecul dialogului social și decizia Guvernului belgian de a supune parlamentului planul său de austeritate economică. Începînd din septembrie, și în Germania mobilizarea socială a căpătat accente dure, în legătură cu reducerile de personal și de salarii. Manifestațiile minerilor - peste 12.000, în bazinul Ruhr și 20.000 în fosta RDG - urmate de greva celor 15.000 de siderurgiști de joia trecută, anunță o toamnă fierbinte. Metalurgiștii apără cu dinții prevederile contractelor colective, ca bază de retribuire, denunțate însă de către patronatul din industriile metalurgică și electrică. În timp ce mișcarea protestatară se extinde asupra Airbus-ului, Volkswagen decide, joi, să propună săptămîna de lucru de patru zile și să reducă salariile, pentru a evita concedierea a 30.000 de angajați. Săptămîna de lucru de patru zile suscită și în Franța confruntări importante, chiar în sînul majorității de dreapta, care încearcă să facă față perspectivei de creștere a șomajului pînă în 1994 și unei nemulțumiri sociale generalizate. Reculul de joi al guvernului în conflictul de la Air-France a consolidat, după opinia sindicatelor FO și CGT, "dinamica revendicativă", revigorată în urma grevelor din serviciile publice și manifestațiile organizate de FO și CGT din 12 octombrie. Guvernul francez a fost deja constrîns să înghețe pînă în martie viitor, planurile sociale din întreprinderile publice. În Italia, după amînarea in extremis, pentru 12 noiembrie, a unei greve în transporturile aeriene, o grevă generală a atins joi majoritatea sectoarelor din economie (uzine, spitale, bănci, agenții de asigurare), la chemarea principalelor sindicate. La Roma și Milano, în ciuda avertismentelor patronatului (Confinindustria), aproape 100.000 manifestanți au defilat, cu banderole pe care era înscris "locuri de muncă". Printre ei, sute de pensionari protestau împotriva degradării veniturilor lor. Cele două mari sindicate spaniole, UGT și Comisiile muncitorești, au chemat la manifestații, pe 25 noiembrie, în marile orașe, împotriva măsurilor anunțate de guvern în legătură cu înghețarea salariilor funcționarilor, reducerea ajutoarelor de șomaj și a pensiilor. Miercuri, la Madrid, guvernul spaniol s-a reunit într-o ședință a "ultimei șanse" pentru a pune la punct un acord cu sindicatele și să decidă, pentru fiecare întreprindere în parte, reducerile de salarii. Rata șomajului a atins în Spania 22,6 % din populația activă. În Portugalia, guvernul, asociațiile patronale și centralele sindicale s-au despărțit joi seară, fără a obține vreun rezultat în discuțiile asupra evoluției salariilor. Ca și în Franța, compania aeriană portugheză TAP-Air Portugal s-a angajat într-un conflict între direcțiune și sindicatele care se opun restructurării a cel puțin 2.500 de posturi și denunță politica europeană în domeniul transporturilor. La La Valette, în insula Malta, cei 32 de miniștri ai Muncii din Consiliul Europei au ca principal subiect al discuțiilor purtate joi și vineri, mijloacele de a lupta contra șomajului, care are victime peste 30 milioane de europeni. **(Mediafax)**

În Ungaria

Ofensivă guvernamentală împotriva mass-mediei

■ au fost suspendate emisiuni pe motiv că știrile pro-guvernamentale sînt prea puține

Războiul asupra mass-mediei, care opune guvernul conservator al lui Jozsef Antall, liberalilor și comuniștilor reformatori, a atins o nouă etapă, cu 6 luni înaintea alegerilor legislative, prin suprimarea a două emisiuni, considerate incomode de către conducerea pro-guvernamentală a postului național de radio și televiziune, informează agenția France Presse. Directorul televiziunii, Gabor Nahlik, l-a înlocuit pe redactorul șef al emisiunii independente Egyenleg (Bilanț), Andras Bano, acuzîndu-l de a fi manipulat un reportaj asupra comemorării revoltei populare din 1956, ceremonie la care președintele ungar Arpad Goncz a fost fluierat de skinheads. Emisiunea nu a mai fost difuzată, începînd de miercuri, echipa lui Bano refuzînd să lucreze cu noul redactor șef. În paralel, a fost suspendată difuzarea cotidiană a radiojurnalului matinal de informații, datorită prezenței reduse a știrilor pro-guvernamentale și acordarea unui spațiu prea mare opoziției. **(Mediafax)**

CAFEAUA DE DIMINEAȚĂ

Liceul agricol de la Miroslava - școală pilot pe țară

Aurel LEON

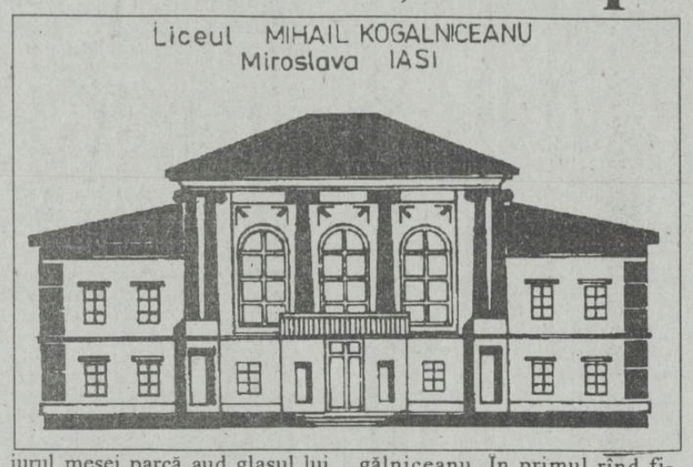

La început, acum 162 de ani, a fost numai ceea ce numim azi pavilionul central sau școala veche. Stilizîndu-l, putem realiza o siglă a marii școli care este Liceul agricol "Mihail Kogălniceanu" de astăzi, această școală unică despre care am scris aici de atîtea ori. Priviți desenul reprodus de noi, realizat în semn de omagiu cînd școala a devenit Liceul "Mihail Kogălniceanu" și dintr-o dată ne ducem în epoca de după 1835, cînd fostul elev de la Miroslava le scria de la Berlin surorilor sale că "întorcîndu-mă în Moldova, nu mă voi răsfăța în lux și fast; de voi revedea patria vreodată, va fi spre a o sluji și a-i sacrifica viața, dacă trebuie". Iar "babacăi" îi dă asigurarea că va deprinde "mătăsăria, răchieria și creșterea oilor spaniolești". Ne aflăm în salonul mare de sus, acel salon în care profesori și elevi ascultă cuminți comunicările colegilor la această solemnitate. În rînd cu noi, adică alături de prof. Constantin Ciopraga, acad. C. Platon, directorul general al Direcției Agricole Județene C. Dascălu, inspectorii din ministerele Învățămîntului și Agriculturii, inspectorul Giangalău din partea Inspectoratului Școlar al județului și alte organe locale se află și niște oaspeți care justifică ideea d-lui director ing. dr. N. Cerchez de a susține în școala de la Miroslava panromânismul. Sînt români din stînga Prutului, dar - fapt deosebit - se afla un român din Albania, aflat de mai mult timp la Miroslava spre a învăța cît mai bine românește (îl vom avea oaspete și la tableta noastră). Privindu-i pe toți cei aflați în jurul mesei parcă aud glasul lui Kogălniceanu în cuvîntul său de la Academia Mihăileană: "De dovediți un interes român, e destul să vă povestesc viața aventuroasă a lui Vlad Țepeș, moartea vrednică de un principe a lui Despot Eraclidul, domnia lui Alexandru Lăpușneanu, intrarea cazacilor la Hmelnițchi peste vadurile Nistrului, istoria Moldovei lui Ștefan e singură un poem; tăierea Brîncovenilor e tragedie antică, apoi sacrificiul lui Grigore Ghica pentru apărarea Bucovinei, odiseea românilor sub ocupații vitrege și cîte alte scene care nu ne pot lăsa indiferenți ne oferă dureroasa noastră istorie?"

Și de ziua școlii, prin simpozionul organizat, Miroslava a fost la înălțime. Ne aflam, cu adevărat, acasă la Mihail Kogălniceanu. În primul rînd fiindcă festivitatea a fost patronată de Centrul Cultural Francez. E semnificativ faptul că agricultura noastră e francofonă înaintea altor îndeletniciri și că Miroslava lui Kogălniceanu e, ca totdeauna, deschizătoare de drumuri. De asemenea, ideea de a deveni un model de instruire în agricultura modernă.

Ne simțim onorați că propunerea noastră, în numele "Monitorului", ca această unitate-model, a cărei istorie ar putea fi alăturată dramelor enumerate de Mihail Kogălniceanu, va deveni școală-pilot a învățămîntului agricol din întreaga țară, urmînd a fi dotată în așa fel ca să poată servi de îndrumar altor școli. Propunerea a fost însușită cu entuziasm, mai ales de dl. inspector Giangalău (recent inspector general adjunct cu reforma, deci direct interesat) și de dl. director general Dascălu, în numele Direcției Agricole a județului.

În 1869, ca ministru de Interne, redacta pentru ministerul de Externe francez, în legătură cu o notă, un răspuns plin de ironică dignitate: "Les Roumains n'ont pas la prétention d'être plus civilisés en 1869 que ne l'étaient les Français de 1806 a 1812". Parafrazîndu-l, putem concluziona: "Românii nu au pretenția de a fi mai civilizați în 1993 decît erau francezii sub ocupația germană.". Miroslava vede mai departe. Rîvnește o agricultură modernă. Va trebui să devnă, mai mult decît este, un far pe promontoriu, cel puțin privind actualitatea.

Pentru edificare, citām dintr-o lucrare de specialitate americană din anul 1975: "Au trecut timpurile cînd omul nu făcea nimic decît să accepte ceea ce cerul binevoia cerul să-i trimită".

Liceul agricol "Mihail Kogălniceanu" de la Miroslava activează pentru a afecta în mod radical agricultura noastră, dar mînă în mînă cu natura. E prea frumoasă toamna în parcul de la Miroslava spre a nu avea încredere în natură, așa cum a lăsat-o Dumnezeu, nu cum luptă s-o strice oamenii! ■

POLIGON

Despre Iași, cu dragoste și abjecție

Dorin SPINEANU

În general, despre Iași se vorbește cu multă dragoste, o dragoste de cele mai multe ori cabotină. Sînt o mulțime de sintagme uzate, devalorizate, cîrpite și refolosite, care încearcă să-l definească: "Iași, capitala culturală a Moldovei", "Iași, oraș al parcurilor și florilor", "Iași, oraș al îndrăgostiților" și tot așa, voios, mai departe, ca o toacă bătînd moale și inutil.

Dar, ce-ar fi: "Iași, oraș al corupției" - vezi "Monitorul" ultimelor zile, cu universitari prestigioși care de dragul dolarilor americani livrați de mîna arăbească își vînd prestigiul. Și odată cu prestigiul lor se duce ușurel pe Bahlui și prestigiul orașului... Poliția, văz, este învinuită de același păcat (cazul Schrotter), dar va ieși, bănui, cu chipiul curat, ca întotdeauna...

Și încă: "Iași, oraș al crimei, al violurilor, al violenței, al tîlhăriilor" - iar pentru a demonstra aceasta luați colecția aceluiași ziar, amintit mai sus, și citiți-o începînd cu primul număr. E de spaimă.

Și iarăși: "Iași, oraș al șomerilor" - o lume umilită și tristă care își îndură în tăcere blestemul și despre care nu se spun destule, iar dacă se spun, se spun de pomană. Guvernul are cîlți în urechi, ochelari de orb pe nas și tampoane cu vată îmbibată în dulcele miros al banilor în fosele nazale.

Și ar mai fi: "Iași, oraș al copiilor vagabonzi", copii pe care nu-i vede nimeni, deși Prefectul, la ieșirea din Casa roșie, calcă pe ei, Primarul se împiedică tot de ei, preoții de la Mitropolie ajung probabil la slujbă cu elicopterul, pentru că intrarea principală, spre biserică, e blocată de viermuiala unor trupuri mici, plăpînde și mizere, iar Polițiști, să fim sinceri, n-au crește în dotare.

Cît despre "Iași, oraș al prostituției", multe mărimi ar putea da sama, că doar, se știe bine, și ei s-au înfruptat.

Despre "Iași, oraș al traficanților" nici nu mai vorbim. Aici se trafichează orice și se trăiește mai bine ori mai rău din asta, în funcție de abilități. Dar sigur bine se trăiește din traficul cu vorbe de amor la adresa orașului. Parcă ai înota într-un butoi cu miere și mierea, în cantități atît de mari, produce greață... ■

Din scrisorile, telefoanele și audiențele zilei

■ Executorul stopează hotărîrea judecătorească

Dl. MIRCEA IACOVICIUC din Iași, stradela Florilor nr. 16 este proprietarul terenului (872 mp) și al locuințelor din str. Stejar nr. 93 pe bază de acte de proprietate și certificat de moștenitor. Imobilul este ocupat de Ioana Dodoi și concubinul ei Constantin Rusu, de Dănuț Dodoi, precum și de Ileana și Neculai Hristodor. Impozitul și rolul la administrația financiară aparțin proprietarului Mircea Iacoviciuc, care nu-și poate redobîndi drepturile, el locuind în casă naționalizată. A făcut acțiune judecătorească și în final instanța i-a dat cîștig de cauză, hotărînd evacuarea chiriașilor care n-au plătit niciodată chirie proprietarului.

Nici n-ar fi mare problema cu evacuarea. Ioana Dodoi și Constantin Rusu locuiesc deja într-un apartament de stat în str. Ciurchi. Dănuț Dodoi a primit o locuință în Dancu, dar a refuzat-o pentru că e departe, iar astăzi stă în cămin la C.F.R. În Stejar nr. 93 locuiește doar familia Hristodor, care n-a primit altă locuință pentru că nu lucrează.

Deci hotărîrea judecătorească este demult în fază de executare, dar operațiunea n-o desăvîrșește executorul judecătoresc Ion Stîngaciu, care, din motive greu de stabilit, întîrzie a o materializa. După amînări repetate, susține dl. Mircea Iacoviciuc, după întîlniri programate în diferite puncte din Iași, din martie, de-abia la 25 septembrie 1993 au ajuns în str. Stejar nr. 93. După ce dl. Iacoviciuc a plătit taxiul - vreo 6000 lei -, a plătit patru oameni care să ajute la manipularea bunurilor evacuatului, două paturi și ceva așternuturi, dl. Stîngaciu a ajuns la concluzia că hotărîrea judecătorească n-ar fi tocmai legală pentru că la adresa respectivă sînt mai multe... imobile. Să nu fi văzut asta judecătorii care s-au deplasat la fața locului, au judecat procesul în fond ori în recurs, făcînd asemenea încurcături executorului judecătoresc care uită să vadă că-i mandatat să evacueze persoane, iar nu imobile?

Dacă hotărîrea judecătorească nu-i suficientă, este decizia Tribunalului Județean din 19 februarie 1993, care tot evacuarea chiriașilor din imobil o hotărăște. Atunci, care-i interesul amînărilor?

■ Decît medicamente, mai bine să ne asigurăm căldura în apartamente

D-na NATALIA PISLOIU, str. Eternitate nr. 84: "Fondul de rulment este prea mare - 14.000 lei - la trei camere și de ce se percepe?" ne-ați întrebat la telefon, iar noi vă răspundem. Conform reglementărilor legale, Asociația de locatari trebuie să aibă permanent un fond de rezervă la C.E.C., pentru că furnizorii noștri de servicii și le încasează anticipat plăților pe care le facem noi lună de lună după ce am folosit... ceea ce ni s-a oferit. În cazul plecării noastre din apartament, asociația are obligația legală să ne restituie fondul de rulment.

Cît rămînem în apartament este bine să avem căldură măcar. Altfel, dăm totul pe medicamente. Mai ales pentru tineri și pentru bătrîni.

■ "Monitorul" se vinde fără proptele

Dl. ALBERT ADOLF, str. I. Creangă nr. 52, bl. S1, după ce ne-a întrebat dacă vrem să vindem ziarul, ne-a dat și soluția cum să o facem: să publicăm, din timp în timp, lista cu cîștigătorii și ziua ridicării sumelor de către aceștia de la jocul de reciclare a banilor CARITAS.

După cîte știm, "Monitorul" se vinde fără nici un ajutor de la CARITAS. Dar, meditām.

■ Cu lifturile blocate și cu sacoșele goale

D-na MARTA ZAPOROJAN, NINA DASCĂLU și mulți alți locatari din Șos. Națională 178, bl. T1, fac publice "abuzurile comise de unii salariați de la R.A. Locuința".

În ziua de 26 octombrie a.c., ambele lifturi ale blocului cu 9 etaje au fost sigilate, locatarii fiind anunțați despre ce avea să se întîmple doar cu două zile înaintea evenimentului. "Lifturile au intrat în revizie, iar noi, locatarii, să plătim, pe dată, suma de 400.000 lei!" Mecanicul de la R.A. Locuința ne-a mai spus că el e autorul devizului. Dar verificarea calculelor cine a făcut-o? Și de ce ambele lifturi în revizie în același timp?

În bloc, locatarii sînt în majoritate pensionari, cu venituri deosebit de modeste, care în condițiile arătate "ne simțim, pur și simplu, supuși la înfometare, reținuți într-un fel de ghetou al betonului. Cine intervine pentru salvarea noastră?"

Urmare a unor măsuri similare, luate de R.A. Locuința și la alte blocuri, strigăte asemănătoare ne-au mai sosit la redacție.

■ S.C. Alimentara nu vinde cafea

Dl. ION HOBINCU Iași. A urcat treptele de la magazinul Hala Centrală, iar la raioanele cu delicatese, ca și la autoservire a întrebat de cafea boabe ... vrac.

Nu ținem! i-au explicat vînzătoarele parcă supărate că au fost deranjate.

Și-a cumpărat cafea de la o tarabă, în stradă. Dar acoperită, la pachet. Acolo, are cine se ocupa cu aprovizionarea.

■ Plata titlurilor de proprietate a pămîntului

Dl. VASILE MUNTEANU, str. Spinți nr. 3, Iași, dorește să afle dacă există reglementări privitoare la perceperea taxelor ce urmează a fi achitate la primirea titlurilor de proprietate pentru pămînt. "Este vorba - spune dl. Munteanu - de unele cheltuieli ce se efectuează în cadrul aplicării Legii 18/1991 ca: măsurători, deplasări, imprimate, etc. și mă interesează, în mod special, dacă în taxele percepute sînt cuprinse și operațiile de delimitare a proprietăților prin borne de stejar sau beton, operații ce cad în sarcina comisiilor locale de aplicare a legii amintite".

Interesîndu-ne pentru dumneavoastră, dl. Constantin Dascălu, directorul general al Direcției Agricole Județene Iași, ne-a precizat evoluția taxelor percepute - de la 100 la 200 lei, apoi la 400 lei, iar începînd din luna august 1993, în baza Ordonanței nr. 10 a Guvernului României, publicată în Monitorul Oficial nr. 201/23 august a.c., partea I se "percepe o taxă de 1700 lei supra hectar sau pe fracțiune de hectar".

După cum se vede, grăbit să încaseze banii, Guvernul a omis să spună pentru care operațiuni anume se încasează sumele. Am înțeles de la dl. director Dascălu că taxa este totuși variabilă, ea putînd fi și suplimentată, prin nominalizarea gamei serviciilor prestate. Totul e în funcție de gospodar, de fiecare consiliu și comisie comunală.

Despre această taxă vedeți și "Monitorul juridic" din "Monitorul" - 4 septembrie 1993. **(Ion N. OPREA)**

Liderii politici în pas vioi (8)

Forța și siguranța lui Dinu Patriciu incomodează partenerii din Opoziție

Dinu Patriciu este unul din puținii oameni politici români a căror cotă de popularitate pare a fi înregistrat o ascensiune continuă, deși nu neapărat foarte spectaculoasă.

Domnia sa este adeptul unui discurs clar, tranșant, uneori excesiv de dur.

Însă dl. Patriciu este deasupra oricărei bănuieli în ceea ce privește sinceritatea atitudinii sale politice. Om de afaceri prosper (deci, abil), el nu poate fi altceva decît liberal. Toată lumea își dă seama că retorica despre economia de piață s-a transformat într-un clișeu. Ea este utilizată și de oameni care nu cred în așa ceva. În schimb, dl. Patriciu poate oferi oricînd exemplul personal.

Deși se părea că atitudinea sa l-ar putea costa enorm (în condițiile în care aspectele sociale ocupă un loc de prim-plan pe agenda politică), dl. Patriciu este o personalitate care provoacă un atașament cu totul special: "el a reușit, și noi vom reuși". Simpatizanții d-lui Patriciu văd sau doresc să vadă în ei înșiși calitățile care au contribuit la succesul d-lui Patriciu. Spre deosebire de alți lideri (în care simpatizanții își văd trecutul sau prezentul - mai mult sau mai puțin "ajustate"), în Dinu Patriciu simpatizanții își creionează viitorul (așa cum și-l doresc).

Dl. Patriciu nu are o prea mare nevoie să se identifice cu cetățenii - de altfel, dată fiind situația materială a majorității electoratului, i-ar fi și foarte greu să o facă și, oricum, nu l-ar crede mai nimeni. El are marele avantaj că susținătorii îi ies în întîmpinare, îl consideră omul capabil să-i conducă înspre obiectivul dorit.

Dar liderul P.L.-93 nu neglijează cealaltă dimensiune a personalității unui lider politic. Partidul pe care îl conduce este organizat într-un stil modern, existînd o preocupare pentru profesionalizarea activității politice. Fără a beneficia de mulți membri, P.L.-1993 este o organizație ce pare eficientă. Deciziile liderului nu se opresc la jumătatea drumului, blocate de birocrați sau chiar de vreo structură rebelă din organizație. Dl. Patriciu dă dispoziții și știe că ele vor fi executate. Aceasta îi conferă forță și siguranță (ca, de altfel, întregului partid).

Pe de altă parte însă, ofensiva permanentă este adesea obositoare. Dl. Patriciu trebuie să îmbine, în mesajul său, consecvența cu maleabilitatea. Altfel, el riscă să devină, la un moment dat, un om politic ale cărui formule să fie uzate moral. Încadrarea în opoziție l-a ajutat, pînă acum, pe dl. Patriciu să-și creeze un electorat. Este greu de crezut însă că el va mai putea crește mult, în aceste condiții. Dl. Patriciu și partidul pe care îl conduce trebuie să demonstreze practic valabilitatea ideilor lor.

Pentru aceasta însă, dl. Patriciu trebuie să ajungă la guvernare, lucru imposibil fără o bună coordonare cu aliații săi (și în primul rînd cu ceilalți liberali). Altfel, dl. Patriciu va rămîne doar un incisiv lider de partid și parlamentar al opoziției. Lucru pe care, în mod sigur, nu și-l dorește. **(Lucian DÎRDALĂ)**

ultimul vagon poștal

Vornicu Dănuț - bolnav închipuit sau escroc notoriu?

În "Monitorul" din 18.10.93, la "Ultimul vagon poștal" am citit despre cazul Vornicu Dănuț, escrocul care a solicitat ajutor bănesc Asociației Antropozofilor din București, declarînd că e pe moarte la Spitalul "Sf. Spiridon" din Iași. Am expediat ziarului "Monitorul" (dar la adresa Bd. Copou) fotocopia scrisorii pe care V.D. a trimis-o unui redactor șef al unei publicații londoneze. Presupun că nu ați primit-o, de aceea revin cu o nouă fotocopie și chiar cu o traducere a acestei scrisori. Ea mi-a fost expediată de către respectivul redactor (împreună cu plicul cu data poștei din Iași, 21.9.93) pentru a mă interesa dacă este vorba de o situație reală.

De la Triajul Spitalului Sf. Spiridon am primit același răspuns ca și Z.N. - că Vornicu Dănuț nu este și nu a fost internat la acest spital.

Înaintea mea, mi s-a spus, se mai interesase cineva de V.D. din partea unei persoane din Elveția.

Vornicu Dănuț și alți eventuali "amatori" trebuie să afle că occidentalii nu sînt atît de grăbiți să "sară" în ajutor în astfel de situații pînă nu verifică dacă ele sînt reale.

În luna decembrie, respectiva revistă londoneză urmează să relateze cazul acestui ingenios escroc. Ar fi bine dacă la această relatare s-ar putea adăuga că Poliția din Iași a luat unele măsuri de depistare a acestui escroc.

Probabil unele amănunte le-ar putea furniza Bogdan Munteanu, indicat în lista de referințe ca fiind doctor hematolog - în realitate, student la Universitatea Tehnică, după cum declară mama sa la telefonul 114287 din cartea de telefon, la adresa menționată de V.D., dar pe numele Munteanu Mircea (probabil tatăl lui Bogdan Munteanu).

La telefon 146406, indicat de la 931, răspunde Dîrțu Gabriela Petronela, care declară că nu îl cunoaște pe Dîrțu Cătălin. De altfel nu există nici un profesor cu acest nume care să predea artă bizantină în Iași.

Mai rămîne de văzut dacă Vornicu Dănuț a fost sau este student la Artę Decorative, sau dacă este "cunoscut" pictor de icoane.

O întrebare de la Londra a fost: "De ce costă atît de mult un loc de veci? Îl vinde un particular? Cel care ar primi această sumă (500 lire sterline) de la V.D. s-ar îmbogăți, pentru că această sumă reprezintă ceva în România". **(I.M. - Iași)**

MONITORUL JURIDIC

Citind rubrica noastră de astăzi, veți regăsi răspunsurile la scrisorile adresate redacției.

Pentru agenții economici cu capital majoritar de stat și capital privat vom prezenta informații legislative de interes.

Răspunsuri la scrisori

■ **D-na Pintilie Brîndușa, pensionară, din comuna Podu Iloaiei** - ne scrieți că din anul 1970 locuiți într-o locuință aparținînd AGROMEC S.A. (fost S.M.A.), în calitate de chiriaș. Aceasta locuință a fost primită de soțul dvs. care era angajatul unității. În acest an, unitatea a scos la vînzare locuințele deținute de chiriași. Adresîndu-vă cu o cerere pentru cumpărarea locuinței, v-a fost refuzată o rezoluție favorabilă. Precizați că în prezent locuiți cu fiul dvs., soțul fiind decedat din anul 1981.

Doriți să cunoașteți temeiul legal în baza căruia ați putea solicita cumpărarea locuinței ce o dețineți în calitate de chiriașă.

Răspuns: Legea care reglementează condițiile în care se pot vinde locuințele construite din fondurile unității economice sau bugetare de stat este Legea nr. 85/22.VI.1992 - publicată în Monitorul Oficial nr. 180/29 iulie 1992.

Conform prevederilor art. 7, alineat 3 din această lege, locuințele construite din fondurile unității, exceptînd locuințele de intervenție, pot fi vîndute și chiriașilor care nu sînt angajații unităților proprietare. În cazul dvs., considerăm că sînteți îndreptățită să solicitați cumpărarea locuinței nu numai în temeiul prevederilor mai sus enunțate ci și pentru motivul că soțul dvs. a fost salariatul acelei unități.

Întrucît din scrisoarea dvs. nu rezultă că locuința ce o dețineți ar fi considerată locuință de intervenție, în temeiul prevederilor legii indicate, urmează să solicitați societății "AGROMEC" S.A. Podu-Iloaiei cumpărarea locuinței ce o dețineți în calitate de chiriaș.

■ **D-na Emilia Axinte - Iași, str. Aurora nr. 22** - ne scrieți că ați lucrat la S.C. Habitat Proiect S.A. - cu normă întreagă pînă în 1982. Din anul 1982 și pînă în 1993 ați lucrat cu jumătate de normă. Solicitați precizări privind reglementările legale privind vechimea în muncă, sporul de vechime și concediul de odihnă pentru perioada cît ați lucrat cu jumătate de normă.

Răspuns: Conform prevederilor Legii nr. 13/1991 - privind contractul colectiv de muncă, publicată în Monitorul Oficial partea I, 1991, nr. 32, clauzele privind condițiile de muncă, salarizare, precum și alte drepturi (spor de vechime, concediu de odihnă etc.) și obligații ce decurg din raporturile de muncă ale salariaților se stabilesc în contractul colectiv de muncă ce se încheie la nivelul fiecărei societăți comerciale prin negocieri între administrație și sindicat. În baza acestui contract colectiv de muncă, se încheie contractul individual de muncă al salariaților. Contractul individual de muncă va trebui să cuprindă, în principal: durata; funcția; locul muncii, condiții de încadrare cu normă întreagă sau o fracțiune de normă; condiții de muncă (grele, periculoase, nocive etc.); salariul brut; sporurile de care beneficiază; durata concediului de odihnă și, după caz, alte drepturi - precum și obligațiile părților.

Pentru lămurirea dvs., considerăm necesar a vă adresa resortului personal din cadrul unității unde funcționați în vederea consultării contractului colectiv de muncă negociat - în care trebuiau stabilite toate drepturile ce se acordă pentru cei ce sînt încadrați cu jumătate de normă, drepturi ce trebuiau să se regăsească și în contractul dvs. individual de muncă. Pentru relații suplimentare, vă invităm la sediul ziarului nostru, miercuri sau vineri, între orele 15.30-16.30.

Informații legislative de interes pentru agenții economici și salariați

Recent, în Monitorul Oficial partea I, nr. 246/15.X.1993, a fost publicată Legea nr. 68 privind garantarea în plată a salariului minim.

Conform prevederilor acestei legi, agenții economici, indiferent de natura capitalului, de stat sau privat, precum și persoanele fizice care angajează personal salariat cu contract de muncă au obligația să garanteze în plată un salariu brut lunar cel puțin egal cu nivelul salariului de bază minim brut pe țară.

Pentru salariații angajați cu o fracțiune de normă, se va garanta în plată un salariu egal cu nivelul salariului brut de bază pe țară, corespunzător fracțiunii respective de normă.

Aceste prevederi la care neam referit se aplică numai în situațiile în care salariatul, în cadrul programului, este prezent la lucru, dar nu-și poate desfășura activitatea din motive ce nu pot fi imputate acestuia.

Legea a stabilit amenzi între 50.000 și 200.000 lei pentru nerespectarea obligației de a garanta în plată salariul în condițiile sus-prezentate. Controlul la agenții economici cît și aplicarea comenzilor pentru nerespectarea legii s-a stabilit în sarcina Ministerului Muncii și Protecției Sociale, cît și a inspectorilor din cadrul direcției teritoriale pentru muncă și protecție socială.

Important este de asemeni să reținem că legea consideră litigiile generate de neacordarea drepturilor prevăzute drept litigii de muncă și vor fi soluționate de instanțele judecătorești.

Notă: Așteptăm cu deosebit interes scrisorile dvs. **(Consilier juridic, M. LOZONSCHI)**

Un fotbalist cu frica lui Dumnezeu

■ interviu cu Daniel Zafiris, fostul vîrf de lance al Politehnicii, în prezent la F.C. Petrolul Ploiești

"Spionîndu-i" la unul din antrenamentele pe fotbaliștii echipei Polynx, mare mi-a fost surpriza cînd l-am observat în tribunele stadionului din Copou, supervizînd "joaca" serioasă a foștilor săi colegi de echipă, pe Daniel Zafiris, actualmente la Petrolul Ploiești. Pentru că valoarea atacantului prahovean, apreciată în mare măsură și de semnatarul acestor rînduri, l-a impus foarte repede pe scena Diviziei Naționale, evoluțiile sale de pe gazon stîrnind pînă și admirația comentatorilor radio, nu am pierdut prilejul de a-i solicita un interviu.

- Cu ce prilej la Iași?

- Acum două săptămîni, în partida cu Oțelul Galați, un prea zelos apărător mi-a provocat o entorsă la gleznă. După 7 zile de chin în ghips, am venit la Iași pentru a clarifica situația școlară din cadrul Facultății de Educație Fizică și Sport.

- Cum stai cu examenele?

- Cea mai mare dorință este să reușesc să-mi termin studiile. În acest sens, am dat cîteva examene, dar pînă la promovarea în anul IV ar mai fi încă trei, pe care le-am amînat în sesiunea prelungită pentru a mă pregăti cît mai bine.

- Cum stai cu accidentările?

- Aș dori ca ghinionul să nu se mai lipească de mine, pentru că în ultima perioadă am cam stat pe tușă, ba din cauza unei întinderi inghinale, ba din cauza entorselor. Totuși, la Petrolul am jucat aproape în toate jocurile.

- Ai dat vreun gol pentru Petrolul?

- Încă nu, din păcate, dar sînt coautor la golul marcat de Matei cu Dacia Brăila și la cel înscris din penalty, cînd un apărător de la Electroputere m-a cosit în careu.

- Cum te-au primit suporterii prahoveni?

- Aceștia mă cunosc mai demult, mai precis de acum 6 ani, cînd am debutat la Petrolul în divizia A, într-un joc tare cu Steaua. Aveam pe atunci 18 ani și după o escală la Prahova Ploiești și una ceva mai lungă în Iași m-am întors acasă.

- Cum merge echipa **găzarilor?**

- Am acumulat 12 puncte și ocupăm unul din locurile cuprinse între 3 și 5. Lotul echipei s-a împrospătat prin sosirea în curtea noastră a lui Eugen Popescu de la Progresul și se vorbește și de venirea lui Florin Motroc și a lui Marian Popescu.

- Se preconizează vreo ieșire peste hotare?

- S-ar putea să mergem în iarnă într-un turneu în Qatar. De fapt, am răspunde vizitei naționalei Qatarului, cu care am jucat două amicale la Ploiești, primul cîștigat de noi cu 5-0, meci în care am dat și un gol, iar al doilea pierdut la limită (0-1), partidă în care nu am evoluat pentru că mi-am permis o vizită școlară la Iași.

- Pe ce post joci în echipă?

- Petrolul joacă cu doi atacanți, dar vîrfurile sînt mobile, alergînd pe toată lățimea terenului. Eu fac un asemenea travaliu, cu mențiunea că-mi împart sarcinile cu Simion, Toboșaru sau Pura.

- Care este cel mai bun fotbalist al Petrolului?

- În prezent, o formă deosebită o are mijlocașul Ștefan Matei, golgeterul echipei, care acum cîțiva ani juca la Siretul Pașcani.

- Vin spectatori la stadion?

- În medie vin cam 6000 de spectatori, dar la jocurile cu Steaua, Dinamo sau Craiova tribunele se dovedesc neîncăpătoare, pentru că fotbalul rămîne marea dragoste sportivă a prahovenilor.

- Vă gîndiți la un loc în Cupele Europene?

- N-ar fi exclus, dar din păcate în lotul echipei bîntuie accidentările: Mocanu are hepatită, Ruse a fost operat de ulcer, Leahu are o dublă fractură, iar Negoiță - entorsă de gleznă, ca și mine.

Daniel Zafiris, un jucător apreciat la Ploiești, ca și la Iași

- Cum te împaci cu antrenorii?

- Echipa este pregătită de Ion Marin și Eduard Juhasz, care-mi apreciază mobilitatea și viteza de execuție.

- Te vei mai întoarce la Polynx?

- Am rămas alături cu sufletul de echipa ieșeană, căreia îi doresc revenirea în Divizia Națională. Alături de cei de la Polynx am petrecut poate cele mai frumoase clipe sportive, cu care nu cred că mă voi mai întîlni.

- Se spune despre tine că ești foarte credincios...

- Mergeam la biserică și la Iași împreună cu colegii mei Ambrosie și Baciu. În funcție de găurile apărute în programul sportiv, nu uit să merg să mă rog, pentru că sînt un om cu frica lui Dumnezeu. **(A consemnat Leonard CĂNĂNĂU)**

Telex internațional

■ Formula I în Qatar?

"Emiratul Qatar va fi gazda Marelui Premiu de Formula I în 1996", a anunțat oficial președintele Automobil Clubului Național, Mohamed bin Fahd al Thani. În acest scop, se va construi un circuit special, pentru care s-au obținut de acum garanțiile necesare, din partea președintelui Asociației Constructorilor de Formula I (FOCA), dl. Bernie Ecclestone. Prințul moștenitor, Sheikh Hamad bin Khalifa, a semnat în acest sens un contract ferm cu dl. Ecclestone. Costul lucrării se va ridica la 30 milioane dolari, circuitul se va găsi la aproximativ 20 km depărtare de Doha (capitala Qatarului), iar tribunele sale vor putea primi aproximativ 25 mii spectatori.

■ Sportivi palestinieni la Olimpiadă

Comitetul Internațional Olimpic a anunțat că sportivi palestinieni vor avea dreptul să participe la J.O. de la Atlanta. Autoritățile israeliene erau convinse că acest lucru nu se va întîmpla, deoarece Comitetul Olimpic Palestinian nu are decît o recunoaștere provizorie din partea forului mondial. Hotărîrea include și J.O. de iarnă de la Lillehammer, dar este puțin probabil că o echipă israeliană va sosi la anul în Norvegia.

■ Și-a blestemat mama

Atacantul echipei F.C. Zürich, Erci Sahin, și-a blestemat mama pentru faptul că aceasta s-a dovedit o bucătăreasă foarte bună, lucru care a condus la îngrășarea jucătorului cu 5 kg peste greutatea admisă de medicul echipei. "Alimentele cu care mă hrănește mama sînt prea bogate în calorii" s-a plîns Sahin, care va trebui să urmeze o cură intensivă de slăbire, pentru a-și recăpăta locul în echipă.

■ Atleți cubanezi profesioniști

Institutul cubanez de sport a confirmat știrea conform căreia atletul Javier Sotomayor va semna pentru clubul spaniol Larios Madrid. Contractul, care va fi semnat de președintele Federației Cubaneze de Atletism la sfîrșitul săptămînii, îi mai include și pe următorii atleți: Ioamnet Quintero și Silvia Costa (înălțime), Ivan Pedroso (lungime), Emilio Valle și Aliuska Lopez (garduri) și Ivan Garcia (sprint). **(Mediafax)**

Fotbal - Divizia A

La Constructorul meciul de astăzi este privit cu încredere

După ce ieri am luat pulsul pregătirilor echipei Polynx, astăzi a venit rîndul formației de pe Maracana să-și dezvăluie secretele. Din discuțiile purtate cu antrenorii echipei Constructorul Iași, d-nii Cornel Costăchescu și Narcis Ciocîrlan, am aflat că antrenamentele după derby-ul din Copou au decurs normal, cu ședințe de pregătire zilnice, la care jucătorii, în ciuda greutăților materiale, au răspuns bine la efort.

"Abordăm cu încredere partida cu Chimia Rm. Vîlcea, echipă clasată pe locul 2 în clasamentul seriei noastre, dar care nu este de neînfrînt", ne-a spus dl. Costăchescu, după care ne-a pus la dispoziție lista cu unsprezecele probabil, care arată astfel: Dobre - Mazilu, Stoica, Tocariuc, Cepoi, Cantea (Suciuc) - Ichim, Constantin, Tiron - Cîmpanu, Cojocaru (Onofrei). Demnă de remarcat este reintrarea în linia de atac a impetuosului Cojocaru, care a terminat de ispășit cele două etape de suspendare datorate cartonașului roșu de la Medgidia. Lipsește în continuare Munteanu, care va intra în joc abia peste o săptămînă, și Condurache, dispărut fără urmă din localitate. Cît privește problemele materiale ale fotbaliștilor, acestea încă nu s-au rezolvat în totalitate, dar ni s-a spus că majoritatea jucătorilor au fost angajați la diferite societăți comerciale cu capital de stat sau privat din Iași.

Brigada de arbitri va fi formată din Savaniu (Satu Mare), Hotico și Limban (ambii din Baia Mare) și va fi supervizată de observatorul federal Daniel Lăzărescu (București).

"Nu știu cum se face, dar toate echipele care ne vizitează doresc să-și revină în meciul cu noi, după ce în săptămîna premergătoare jocului sînt ajutate și financiar. Așa s-a întîmplat cu Autobuzul, care a fost preluată de un sponsor puternic, sau cu A.S.A. Tg. Mureș, care a venit la Iași cu gînduri mari după un semiesec pe propriul teren. Despre partida cu Chimia Rm. Vîlcea, pot să vă asigur că va fi un joc dificil, dar, ca întotdeauna, nu disperăm și avem încredere în ceea ce știu să facă în teren băieții noștri" ne-a mărturisit Narcis Ciocîrlan. Cu încredere așteaptă acest dificil meci și fotbaliștii formației din Katanga. În acest sens, cerîndu-i-se părerea, Ion Constantin, metronomul echipei Constructorul, ne-a spus că "rezultatul final al partidei cu Chimia nu poate fi decît victorie ieșeană, mai ales că de trei etape nu am mai cîștigat puncte". Nici tunarul Cojocaru nu disperă, deși în acest sezon nu a înscris nici un gol. "Am stat datorită suspendării două etape pe tușă și pot să vă afirm că am trăit ultimele partide la un alt nivel tensional decît cel din teren. Sîmbătă îmi reiau locul în linia de atac, de unde sper să găurească poarta oltenilor cel puțin o dată" a ținut să menționeze Marcel Cojocaru. **(Leonard CĂNĂNĂU)**

În avanpremiera etapei a XII-a a Diviziei Naționale la fotbal

U. Cluj - Steaua 1 - 2

Prima partidă din cadrul etapei a XII-a a Diviziei Naționale s-a disputat ieri pe Stadionul Municipal din Cluj. Rezultat: U Cluj - Steaua 1 - 2 (1 - 0) prin golurile marcate de Gherman (min. 6) pentru gazde, respectiv I. Dumitrescu (min. 48 și 62)

Duminică, de la ora 15,00, se va desfășura partida dintre Rapid București și Oțelul Galați, meci care va fi televizat. **(G. N.)**

Preliminariile C.M. de fotbal

Japonia a pierdut calificarea în ultimele minute ale meciului

■ Arabia Saudită și Coreea de Sud s-au calificat la turneul final

Joi seara, s-au disputat în capitala emiratului Qatar - Doha - ultimele meciuri contînd pentru turneul final al zonei asiatice pentru calificarea la World Cup U.S.A. 1994. Meciul cel mai dramatic a fost cel dintre Japonia și Irak. Jucătorii niponi, care înaintea acestei ultime runde conduceau în clasament, au condus cu 1-0 și 2-1, fiind egalați în ultimele minute de fotbaliștii lui Saddam Hussein. Scor final: Japonia - Irak 2-2 (1-0), rezultat care i-a costat pe jucătorii din "Imperiul Soarelui Răsare" calificarea. Aceasta, deoarece Arabia Saudită a învins cu 4-3 (2-1) Iranul, după un meci extrem de tensionat, iar Coreea de Sud a întrecut, conform așteptărilor, cu 3-0 (0-0) Coreea de Nord. Referitor la acest ultim meci, să menționăm prestația arbitrului român Ion Crăciunescu (dat ca suspendat de unele agenții de presă!), acesta fiind singurul dintre cei șase arbitri (toți europeni) care a condus trei partide la acest turneu!

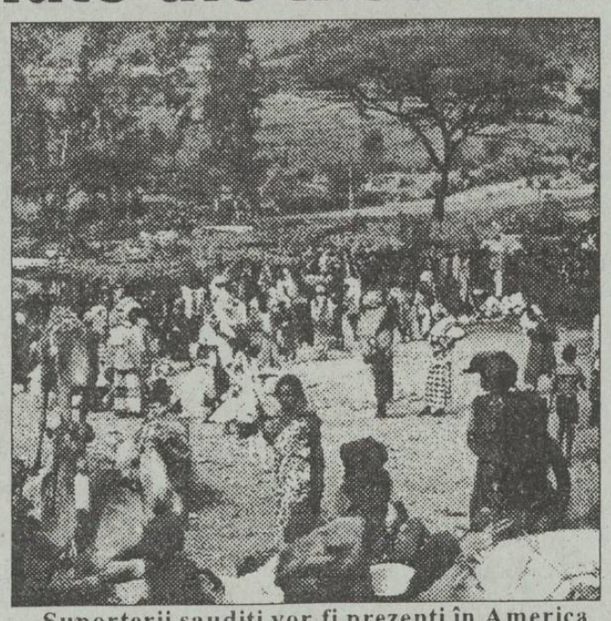

Suporterii saudiți vor fi prezenți în America

În urma acestor rezultate, clasamentul final se prezintă astfel:

1. ARABIA SAUDITĂ	5 2 3 0	8-6 7
2. COREEA DE SUD	5 2 2 1	9-4 6
3. Japonia	5 2 2 1	7-4 6
4. Irak	5 1 3 1	9-9 5
5. Iran	5 2 0 3	8-11 4
6. Coreea de Nord	5 1 0 4	5-12 2

Astfel, s-au calificat pentru turneul final Arabia Saudită (în premieră) și Coreea de Sud (pentru a patra oară). **(G. I. NICOLAE)**

Programul Televiziunii Române

în perioada 1 - 7 noiembrie

Luni, 1 noiembrie

TVR 1 13,00 Calendar ● Prețurile pieței ● Cotații bursiere ● Meteo ● Carnetul zilei ● 13,30 1001 audiții ● 14,00 Actualități ● 14,10 TVR Iași ● Note, știri, reportaje ● Sport ● Desene animate ● Muzică ● 15,00 TVR Cluj-Napoca ● Retrovizor ● Sport ● 16,00 Avanpremiera săptămînii ● 16,15 Civilizația montană ● 16,45 Actualități ● 17,00 Emisiune în limba maghiară ● Știri ● Sport ● 18,30 Portativul preferințelor muzicale ● 19,00 Clio ● Marea Unire ● Bucovina ● 19,30 Desene animate ● Captain Planet ● **20,00 Actualități** ● 20,40 Publicitate ● 20,45 De luni pînă luni ● **21,45 Teatru TV ● Cezar, măscăriciul piraților** ●23,05 Voci din America ● 23,30 Actualități ● 23,50 Repriza a treia ● 0,30 Închiderea programului.

TVR 2 14,00 Actualități ● 14,10 Secolul nostru ● 15,00 Repere etnofolclorice ● 16,00 TVE Internacional ● 16,30 Film serial ● Oshin (Japonia, 1983), ep. 11 ● 17,00 Veniți cu noi pe programul doi ● 20,00 Video-satelit ● 21,00TVM ● Mesager ● 21,30 Limbi străine ● engleză americană (reluare) ● 22,00 TV5 Europe ● **22,30 Film serial ● Navarro** ● Ultimul cazinou (Franța, 1990) ● 24,00 Închiderea programului.

Marți, 2 noiembrie

TVR 1 7,00 TVM ● Telematinal ● 10 00 Actualități ● 10,05 Calendar ● Prețurile pieței ● Cotații bursiere ● Sfaturi practice ● Rețete culinare ● Calendarul zilei ● O întrebare pe zi ● Minute de adevăr etern ● 10,30 Tao-Tao ● 11,00 Limbi străine ● Franceză ● 11,30 Video-lexicon ● Grădinile Bucureștiului ● Onomastica românească ● Expresii celebre ● 12,00 Lumină din lumină ● 13,00 1001 audiții ● 14,00 Actualități ● 14,10 TVR Iași ● Est Meridian ● Note, știri și reportaje din Moldova ● Sort ● Muzică ● Desene animate ● 15,00 TVR Cluj-Napoca ● Reorter în anchetă ● Salonul artelor ● 16,00 Arte vizuale ● 16,20 Povestea vorbei ● 16,45 Actualități ● 17,00 Convietuiri-magazin ● Relații inter-etnice ● Muzică ● Ultima oră ● Comunitatea turcă ● 18,00 Pariați pe campion! ● Emisiune concurs de cultură generală și divertisment ● 18,30 Tele-discul muzicii populare ● Rapsozi ai plaiurilor transilvane ● 19,00 Cultura în lume ● 19,30 Desene animate ● Captain Planet ● **20,00 Actualități** ● 20,40 Publicitate ● 20,45 Ce-i de făcut? ● Incident la frontieră! Un caz de contrabandă ● **21,15 Telecinemateca: Fata fără zestre (Producție a studioului de film "Mosfilm", 1984)**. Premieră TV ● 23,45 Actualități ● 24,00 Insomniile românului ● Cu Virgil Măgureanu despre acte și fapte secrete ● 0,30 Închiderea programului.

TVR 2 13,00 În direct: Canal France International ● 14,00 Actualități ● 14,10 Fauna Americii ● 15,05 Selecțiuni din Festivalul de Jazz București '93 (II) ● 16,00 TVE Internacional ● 16,30 Desene animate ● Perrine ● **17,00 Film serial: Tecx (Belgia), ep.2** ● 18,00 Magazin economic ● O nouă lege în domeniul construcțiilor din București ● 20,00 Video-satelit ● 21,00 TVM ● Mesager ● 21,30 Limbi străine ● Franceză ● 22,00 TV5 Europe ● 22,30 Credo ● Creaționism ● 24,00 Închiderea programului.

Miercuri, 3 noiembrie

TVR 1 7,00 TVM ● Telematinal ● 10,00 Actualități ● 10,05 Calendar ● Prețurile pieței ● Cotații bursiere ● Sfaturi practice ● Rețete culinare ● Calendarul zilei ● Meteo ● O întrebare pe zi ● Unde mergem? ● Minute de adevăr etern ● 10,30 Desene animate ● Tao-Tao ● 11,00 Limbi străine ● Engleză ● 11,30 Bariera numerelor, ep. 4 ● 12,00 Palete "Port de mare în asfințit" - pictură de Claude Gelée ● 12,45 Panama - documentar ● 13,00 Fotbal: Universitatea Craiova - Paris St. Germain - meci retur în "Cupa Cupelor". Transmisiune directă de la Craiova ● 14,50 1001 audiții ●Valori ● Confirmări ● Simboluri: Filarmonica din Iași ● 15,20 TVR Iași ● Est Meridian ● Note, știri și reportaje din Moldova ● Sport ● Muzică ● Desene animate ● 16,00 TVR Cluj-Napoca ● Orașul și clepsidra ● Rubrică în limba maghiară ●16,45 Actualități ● 17,00 Dialog politic în situații de criză ● 17,45 Medicina pentru toți ● 18,10 Tezaur ● Săptămînal de etnografie și folclor ● 18,50 Avanpremieră ● **18,55 Fotbal: Steaua - A.S. Monaco** - meci retur în "Cupa Campionilor Europeni" ● **20,45 Actualități** ● **21,15 Film serial: Soțul ambasadoarei (Franța, 1990)** ● 22,10 Publicitate ● 22,15 Interpreți îndrăgiți ● Melodii populare ● 22,30 Noi frontiere ● 23,15 Actualități ● 23,35 Confluențe ● 0,20 Poesis ● 0,30 Închiderea programului.

TVR 2 13,00 În direct: Canal France International ● 14,00 Actualități ● 14,10 O după-amiază în compania interpreților George Michael, Eric Clapton, Queen ● 15,00 Reluarea emisiunii "Întîlnirea de la miezul nopții" ● 16,00 TVE Internacional ● 16,30 Desene animate ● 17,00 Interferențe ● 18,30 Emisiune în limba maghiară ● 20,00 Video-satelit ● 21,00 TVM ● Mesager ● 21,20 Limbi străine ● Engleză ● 22,00 Teatru TV ● 24,00 Închiderea programului.

Joi, 4 noiembrie

TVR 1 7,00 TVM ● Tele matinal ● 10,00 Actualități ● 10,05 Calendar ● Sfaturi practice ● Cotații bursiere ● Rețete culinare ● 10,30 Desene animate ● Tao - Tao ● 11,00 Limbi străine ● germană ● 11,30 Călătorii ● **12,00 Film serial ● Hoțomanii** ● 13,00 1001 audiții ● 14,00 Actualități ● 14,10 TVR Iași ● Note, știri și reportaje din Moldova ● Muzică ● Desene animate ● 15,00 TVR Cluj-Napoca ● Orizont economic ● 16,00 Reportaj economic ● 16,20 Cronografii ● 16,45 Actualități ● 17,00 Repere transilvane ● 17,30 Repere moldave ● 18,00 Față-n față ● 19,00 Gong! ● 19,30 Desene animate ● Captain Planet ● **20,00 Actualități** ● 20,40 Publicitate ● 20,45 Studioul economic ● **21,15 Film serial: Dallas - ep. 281** ● 22,10 Publicitate ● 22,15 Lege și fărădelege ● 22,30 Alfa și Omega ● 23,20 Actualități ● 23,35 Muzică la castel ● 0,30 Închiderea programului.

TVR 2 13,00 În direct: Canal France International ● 14,00 Actualități ● 14,10 Omul și natura ● 15,05 Tezaur ● 16,00 TVE Internacional ● 16,30 Desene animate ● Perrine ● 17,00 Ceaiul de la ora 5 ●19,00 Emisiune în limba germană ● 20,00 Video-satelit ● 20,30 Campionatul mondial de gimnastică ritmică ● **22,30 Film artistic : Dacii** ● 0,10 Închiderea programului.

Vineri, 5 noiembrie

TVR 1 7,00 TVM ● Telematinal ● 10,00 Actualități ● 10,05 Calendar ● Prețurile pieței ● Rețete culinare ● Meteo ● Caleidoscop ● 10,30 Desene animate ● Tao-Tao ● 11,00 Limbi străine ● engleză americană ● 11,30 Curcubeu ● 12,00 Peisaje ● Zona montană "Treis Karden" (Renania Palatină) ● Evoluția picturii americane ● 13,00 1001 audiții ● 14,00 Actualități ● 14,10 TVR Iași ● Est Meridian ● Note, știri și reportaje din Moldova ● Privatizare cu orice preț? ● Sport ● Desene animate ● 15,00 TVR Cluj-Napoca ● Punctul pe "i" ● Rubrică în limba maghiară (ora 15,30) ● 16,00 Formula 3 ● Concurs în care participanții își testează inteligența, perspicacitatea și norocul ● 16,30 Filmul, document de folclor ● 16,45 Actualități ● 17,00 Emisiune în limba germană ● Știri ● Întîlnirea anuală a profesorilor de limbă germană la București ● 18,00 Pro Patria ● Ce mai faceți, domnilor locotenenți? - Reportaj-anchetă ● Actualitatea ostășească ● 19,00 Film serial: "Edward și Mrs. Simpson" (Anglia). Premieră pe țară. Cu: Edward Fox, Cynthia Harris. Ep. 1 ● **20,00 Actualități** ● 20,40 Publicitate ● 20,45 Viața parlamentară ● 21,15 Reflecții rutiere ● **21,30 Film artistic: "Sîmbătă seara în oraș"**, SUA, 1974. Cu: Sidney Poitier, Harry Belafonte, Bill Cosby ● 23,15 Actualități ● 23,35 Simpozion ● Revistă de literatură și artă ● Cultura națională contemporană și tînăra generație ● Editurile și cartea pentru tineret ● 0,30 Întîlnirea de la miezul nopții ● De vineri pînă vineri ● Informații din viața și activitatea grupurilor rock românești și internaționale ● Succese internaționale ● 1,20 Selecțiuni din festivalul Internațional de Jazz, București '93 (III) ● 2,00 Închiderea programului.

TVR 2 13,00 În direct: Canal France International ● 14,00 Actualități ● 14,10 Perspective americane ● 15,00 Promenada - Sărbătoarea fanfarelor ● 16,00 TVE Internacional ● 16,30 Desene animate ● Perrine ● 17,00 Magazin sportiv ● 19,00 Concertul orchestrei de cameră a Radiodifuziunii ● 21,00 TVM ● Mesager ● 21,30 De lingua latina ● 21,50 Poesis ● 22,00 TV5 Europe ● 23,30 Campionatul Mondial de Gimnastică Ritmică ● Concursul pe echipe ● 23,30 Generația mea ● 24,00 Închiderea programului.

Sîmbătă, 6 noiembrie

TVR 1 8,00 Bună dimineața... de la Cluj-Napoca! ● 9,00 Calendar ● 9,10 Ba da, ba nu! ● 10,00 Film artistic în serial pentru copii: "Comedie fantastică" (Casa de filme 5, 1975) ● 10,30 Gimnastica minții ● Șahul de la A la Z (pentru începători) ● 11,00 Vîrstele peliculei ● Jocul nostru televizat ● Cineghicitoare ● Kirk Douglas la înălțime ● **11,50 Baschet masculin: Steaua - Dinamo, derbyul Campionatului Național** (repriza a II-a). Transmisiune directă de la București ● 12,30 1001 audiții ● 13,30 Curat-murdar! Emisiune de educație ecologică ● Repere vitale ● Relația om - mediu prin prisma devizei anului 1993: "sărăcia și mediul" ● 14,00 Actualități ● **14,10 Ora 25 - Tranzit TV ● Film serial: "Povestiri cu final neașteptat" (ultimul episod)** ● Magazin Cine-TV ● Sport ● Top muzical ● **Film documentar: Secolul "Nobel", 1** ● Mapamond ● **Film serial: "Beverly Hills 90210"** ● 19,15 Teleenciclopedia ● **20,00 Actualități** ● 20,40 Publicitate ● 20,45 Editorialul săptămînii ● **20,55 Film serial: "Dallas", ep. 282** ● 21,50 Săptămîna sportivă ● 22,10 One Song - One Voice ● **23,00 Film serial: "Midnight Caller", ep. 37** ● 23,55 Actualități ● 0, 15 Romanțe în recital ● 2,00 Închiderea programului.

TVR 2 13,00 Video-satelit ● 14,00 Actualități ● 14,10 Fauna Americii ● 14,45 Astă seară ne distrăm în familie ● emisiune muzical-distractivă ● 16,00 TVE Internacional ● 16,30 Desene animate ● Perrine ● 17,00 Studioul de literatură ● 18,00 Tradiții ● 18,20 Bursa invențiilor ● 19,00 Campionatul Mondial de Gimnastică Ritmică ● 21,00 Convietuiri ● 21,30 Divertisment internațional ● 22,00 TV5 Europe ● 22,30 Turnul de fildeș ● 23,00 Orase și civilizații ● Parma (II) ● 23,30 Pro Memoria ● Gabriel Tepelea (II) ● 24,00 Închiderea programului.

Duminică, 7 noiembrie

TVR 1 8,00 Bună dimineața! ● Noutăți cultural artistice ● Reportaje ● Muzică ● 9,00 Calendar ● 9,10 Ping-Pong ● Povestea de duminică ● Olimpiada Ping-Pong ● Cifrele ● Dedicație de la 1 la 10 ● 10,00 Film artistic în serial pentru copii: "Comedie fantastică" (Casa de filme 5) ● 10,30 Lumină din lumină ● Transmisiune directă de la Mănăstirea Frumoasa, Iași ● 11,45 Handbal masculin: Steaua - S.K.P. Bratislava (repriza a II-a), meci retur în Cupa Federației Internaționale ● 12,15 Viața satului ● 13,20 Pompierii vă informează ● 13,30 Festivalul cîntecului popular românesc "Maria Lătărețu", ediția a VIII-a, Tg. Jiu, 1993 (II) ● 14,00 Actualități ● 14,10 Poșta TV ● 14,20 Atlas ● 14,50 La cererea publicului telespectator: recital Toto Cutugno la "Cerbul de Aur" ● **17,25 Film serial S.F.: "Star Trek"**, VIII: Singuratic printre noi ● 18,25 Spectacolul lumii ● 18,55 Robingo ● 19,30 Campionatul Mondial de Gimnastică Ritmică - finalele pe aparate ● **20,00 Actualități** ● 20,40 Publicitate ● **20,45 Film artistic: "Nu mai plînge, scumpa mea!"** (Anglia-Franța, 1991). Cu: Daniel J. Travanti, Shelley Winters ș.a. ● 22,20 Duminica sportivă ● 22;50 Maeștrii teatrului românesc ● Silvia Popovici ● 23,50 Actualități ● 0,10 Pe ultima sută de metri ● Campionatul Mondial de Gimnastică Ritmică - finalele pe aparate ● 0,30 Închiderea programului.

TVR 2 13,00 Video-satelit ● 14,00 Actualități ● 14,10 Fauna Americii ● 15,00 Crizantema de Aur - sărbătoare a muzicii românești, ediția 1993 ● 16,30 Desene animate ● Perrine ● 17,00 Serata TV ● 20,00 Video-satelit ● 21,00 TVM ● Mesager ● 21,30 Video-satelit ● 22,00 TV5 Europe ● 22,30 Hollywood rock în concert ● 23,00 La puterea a doua ● 24,00 Închiderea programului.

Competițiile majore ale lunii noiembrie

● **1-7 noiembrie:** Tenis - turnee masculine la Paris și Buzios, turnee feminine la Oakland și Quebec.

● **2-3 noiembrie:** Fotbal - returul Cupelor Europene la Fotbal, turul II.

● **4-7 noiembrie:** Gimnastică - C.M. de gimnastică ritmică la Alicante (Spania).

● **7-11 noiembrie:** Automobilism - Marele Premiu de Formula I al Australiei, la Adelaide.

● **8-14 noiembrie:** Tenis - turnee masculine la Anvers și Moscova, turnee feminine la Philadelphia și Columbus.

● **10-11 noiembrie:** Fotbal - Portugalia - Estonia; Turcia - Norvegia; Austria - Suedia și Israel - Finlanda în preliminariile C.M. 1994.

● **12-21 noiembrie:** Haltere - C.M. pentru seniori la Melbourne (Australia).

● **14 noiembrie:** Atletism - Maratonul de la New York.

● **15-21 noiembrie:** Tenis - turneu masculin la Frankfurt și turneu feminin la New York.

● **17 noiembrie:** Fotbal - Italia - Portugalia; Malta - Scoția; Elveția - Estonia; San Marino - Anglia; Polonia - Olanda; Irlanda de Nord - Irlanda; Spania - Danemarca; ȚARA GALILOR - ROMÂNIA; Belgia - Cehia și Slovacia; Grecia - Rusia; Franța - Bulgaria în preliminariile C.M. 1994.

● **22-28 noiembrie:** Tenis - turneu masculin de dublu la Johannesburg (Africa de Sud).

● **23 noiembrie:** Fotbal - Mansa întîi în Cupa UEFA, turul III.

● **24 noiembrie:** Fotbal - prima etapă în grupele semifinale ale Ligii Campionilor.

Culturism

Petru Ciorbă a cîștigat și Cupa României

Ultima competiție importantă a sezonului intern la culturism a fost Cupa României, desfășurată recent la Arad.

În ceea ce privește culturismul ieșean, Petru Ciorbă și-a dovedit clar "hegemonia" la categoria plus 90 kg, învingîndu-l pe Viorel Mătrescu (Voința Botoșani) și pe un alt reprezentant al clubului C.F.R. Iași, Cristian Răuță, care a cîștigat, evident, medalia de bronz. Același succes l-a obținut și un alt ieșean, Dănuț Florici, la categoria 80 kg (1. Constantin Bebeșelea - Sibiu; 2. Nicolae Văcaru - Sibiu).

Iată și ceilalți cîștigători: Radu Gheorghe (Rapid - 90 kg); Florin Uceanu (Metrorex - 70 kg) - la masculin; Luminița Mureșan (Zalău - 57 kg) și Felicia Popa (Rapid - +57 kg) - la feminin. **(GIN)**

CARNETUL ZILEI

SÎMBĂTĂ, 30 octombrie 1993
DUMINICĂ, 31 octombrie 1993

✝ Sf. Ap. Cleopa; Sf. Mc. Zenovie și Zenovia
✝ Sf. Ap. Apelie, Stahie, Amplie și Narcis

VREMEA

-1° - 12°

Vremea va continua să se mențină rece, mai ales noaptea și dimineața. Cerul va fi variabil la noros iar vîntul va sufla slab la moderat și va continua să predomine din sector nord-vest. Valorile maxime vor oscila între 9 și 12 grade, iar cele minime între -1 și 3 grade. Brumă locală, dimineața. **(Elena BÎRJOVEANU - Centrul de Prevedere a Vremii Bacău.)**

TV BUCUREȘTI

Sîmbătă, TVR 1 8,00 Bună dimineața ... de la Cluj-Napoca ● 9,00 Calendar ● 9,10 Tip-top, mini-top ● 10,00 Film serial pentru copii: Noile aventuri ale lui Black Beauty (25) ● 10,30 Gimnastica minții ● 11,00 Documentar științific ● 11,30 Ecranul ● 12,30 1001 audiții ● 13,30 Gong! ● 14,00 Actualități ● **14,10 Ora 25 - Tranzit TV ● Povestiri cu final neașteptat (23)** (14,10) ● Muzică populară (14,30) ● Sport (14,40) ● Top muzical I (15,15) ● Caragiale-contemporanul nostru (15,50) ● Top muzical II (16,00) ● **Film documentar: My Barcelona (16,15)** ● Top muzical III (17,15) ● Mapamond (17,30) ● **Film serial: Cascadorul (21) (18,00)** ● 19,15 Teleenciclopedia ● **20,00 Actualități** ● 20,45 Editorialul săptămînii de Paul Everac ● **20,55 Film serial: Dallas (280)** ● 21,50 Săptămîna sportivă ● 22,10 Să rîdem cu Benny Hill ● **23,00 Film serial: Midnight Caller (36)** ● 23,55 Actualități ● 0,15 Rock '93.

TVR 2 13,00 Video-satelit ● 14,00 Actualități ● 14,10 Marile momente ale circului de mîine ● 15,05 De la egal la egal... amical ● 16,00 TVE Internacional ● 16,30 Desene animate ● 17,00 Accente ● 18,00 Tradiții ● 18,20 Bursa invențiilor ● 19,00 Convie-țuiri-magazin ● 22,00 Video-satelit ● 20,30 Între noi, complexații! ● 21,00 TVM ● Mesager ● 21,30 Divertisment internațional ● 22,00 TV5 Europe ● 22,30 Turnul de fildeș ● 23,00 România văzută azi... de Televiziunea franceză ● 23,30 Pe muchie de cuțit.

Duminică, TVR 1 8,00 Bună dimineața! ● 9,00 Calendar ● 9,10 Arlechino ● **10,00 Film serial pentru copii: Noile aventuri ale lui Black** Beauty (ultimul episod) ● 10,30 Lumină din lumină ● 11,30 Viața satului ● 13,00 Din albumul celor mai frumoase melodii populare ● 13,20 Reflecții rutiere ● 13,30 Atlas ● 14,00 Actualități ● 14,10 Poșta TV ● 14,20 Video-magazin ● **17,50 Film serial SF: Star Trek (7)** ● 18,50 Spectacolul lumii ● 19,20 Robingo ● **20,00 Actualități ● 20,45 Film artistic: Lupi de mare (Anglia, -SUA, 1980)** ● 22,40 Duminica sportivă ● 23,00 Maeștri ai cîntului ● 23,50 Actualități ● 0,10 Pe ultima sută de metri.

TVR 2 13,00 Video-satelit ● 14,00 Actualități ● 14,10 Ultima escală a lui Pierre Loti ● 15,00 Fotbal: Rapid-Oțelul Galați ● 16,50 Video-clipuri ● 17,00 Serata TV ● 20,00 Video-satelit ● 21,00 TVM ● Mesager ● 22,00 TV5 Europe ● 22,30 Hollywood Rock în concert ● 23,10 La puterea a doua.

TVR IAȘI

Sîmbătă, Pr. I, orele 7,00 - 8,00 Panoramic moldav ● Știri, note, comentarii ● Toamna la Grădina Botanică ● Sport ● Killer Queen ● Muzică populară ● Reportaje din actualitate: Pașcani la ora economiei de piață - Spitalul orășănesc ● Sărbătoare la Vîrful Cîmpului - 600 de ani de atestare a satului ● Locuri dragi inimii: Dealurile Adam și Eva ● Autograf muzical: Denis Ștefănescu ● Desene animate.

Pr. II, orele 9,15 - 12,45 Week-end magazin; 9,15 Iași, oraș necunoscut (întrebări și răspunsuri) ● 9,20 Quasar S.F. ● Muzică populară ● 9,45 Transportul în comun "Aventura de fiecare zi", invitat în studio Constantin Cuza, director la R.A.T.C. Iași ● 10,00 Magic Mix ● 10,20 Am filmat pentru dumneavoastră - Festivalul național de coafură și frizerie; - Congresul internațional de stomatologie ● Dedicații muzicale ● Sport ● Desene animate ● Post scriptum la săptămîna adolescenței ● 11,35 Antologia umorului: Să rîdem cu Stan și Bran ● 12,15 Fascinația muzicii: invitată Adriana Mestes; avanpremieră la Festivalul de Operă și Balet.

Duminică, Pr. II, orele 8,00 - 13,00 8,00 "5x2". - Magazin duminical ● 8,20 Cronica inoportunului: "Lascăr Catargi sau Lascăr Catargiu?, în căutarea propriei identități" ● Concursul emisiunii ● 9,00 Top Glasnost ● Fotograme: Praga - orașul de aur ● Filmul - artă, lux sau distracție?!, condiția spectatorului de film ● 9,30 Sport ● Desene animate ● Invitați în studio: Adrian Păduraru și Ștefan Oprea ● Singurătatea filmului de artă ● 10,00 Telecineunivers ● 11,00 Oleacă de taifas - Cenaclul din atelierul lui Adrian Podoleanu ● Cinematograful - de la magie la protecția întunericului ● 11,40 Film serial - "Al doilea război mondial" ● 12,30 Rezultatul concursului ● 12,45 Închiderea ediției.

TELE M

7,00 Avanpremieră 7,05 Desene animate 7,15 Ancheta TELE M - CONTIS S.A. 7.25 Publicitate - muzică 7,35 Ascensiuni 7,50 Ancheta săptămînii (gestiunea frauduloasă ALTON SRL) 8,00 Bună dimineața, Piatra Neamț! 8,30 Ascensiuni 8,45 Publicitate

RADIO NORD-EST (70,76 MHz)

14,00 Liderii politici în direct cu alegătorii. Astăzi: Petru Ioan, deputat PUNR 15,30 Top N - Top Nervos 15,45 Magazin Nord - Est Muzică, știri, informații

RTV EUROPA NOVA

Sîmbătă, Radio, program 6,00-24,00 6,30 - 8,30 Matinal Europa Nova ● 8,30 Infonova (știri) ● 8,40 "Azi, de secole" (calendarul zilei) ● 8,45 Avanpremieră ● 9,00 Power Play ● 9,30; 10,30; 11,30 Infonova (știri) ● 11,40 Tonomat ● 12,00 Observator ● 12,30 Power Play ● 15,30 Infonova (știri) ● 16,30 Infonova (știri) ● 17,30 - 19,30 Mondoradio ● 19,30 Infonova (știri) ● 20,00 Power Play ● 21,00 Microrecital Patricia Kaas.

T.V. 20,00 Desene animate: "Mica Lulu" (episodul 1) ● Emisiunea "Repere italiene". Din cuprins: 20,40 Încălțămintea și bijuteriile în Italia ● 20,50 Rock cafe (partea I) ● 21,10 Rock cafe (partea a II-a) ● 21,20 Muntele despicat (documentar) ● 21,40 Regiunea Lazio (documentar) ● 21,50 Aeroport internațional (film serial, episodul 2) ● 21,00 Meridian (știri) ● 21,30 Azi la Iași (știri locale) ● 22,20 Trafic (film artistic, producție Marea Britanie, 1991, deținător al premiului "Umbria Fiction". În distribuție: Bill Paterson și Lindsay Duncan, regia: Alastair Reid, partea I) ● 23,50 Închiderea programului.

Duminică, Radio, program 6,00-24,00 6,30-8,30 Matinal Europa Nova ● 8,30 Infonova (știri) ● 8,40 "Azi, de secole" (calendarul zilei) ● 8,45 Avanpremieră ● 9,00 Power Play ● 9,30; 10,30; 11,30 Infonova (știri) ● 11,40 Tonomat ● 12,00 Observator ● 12,30 Power Play ● 15,30 Infonova (știri) ● 16,30 Infonova (știri) ● 17,30 - 19,30 Mondoradio ● 19,30 Infonova (știri) ● 20,00 Power Play ● 21,00 Microrecital Chris De Burg.

T.V. 20,00 Desene animate: "Mica Lulu" (ep. 2) ● 20,25 Carusel Europa Nova. Din cuprins: 20,25 Calea Regilor din Praga ● 20,50 Julio Iglesias în concert ● 21,10 Scene din baletul "Romeo și Julieta" de Prokofiev ● 21,20 Autumnale (recital de poezie) ● 21,40 "Inimi fără vîrstă", film serial, ep. 2 - "Scrisoare către Gorbaciov" ● 22,05 Trafic (film artistic, producție Marea Britanie, 1991, partea a II-a) ● 23,30 Închiderea programului.

RADIO VOX T

Program 0-12.30; 17.30-24.00 (6-6.30, 18-19.00, 21-21,30 transmisiuni ale programului BBC în limba română);

RADIO IAȘI

Sîmbătă, 8,00 Buletin de știri ● 8,10 Diminețile noastre ● 9,00 Planeta copiilor ● 10,00 Buletin de știri ● 10,05 Sunetul muzicii ● 11,00 Fotbal divizia A ● 12,00 Buletin de știri ● 12,10 Fotbal divizia A ● 13,00 Radiojurnal București ● 13,30 Meridiane culturale ● 14,00 Corespondența radio - Muzică ușoară ● 14,30 Jurnalul artelor ● 15,00 Onoare și patrie ● 16,00 Radiojurnal ● 16,15 Estudiantina ● 18,00 Corespondența radio - Muzică populară ● 19,00 Știrile serii ● 19,10 Vedete ale muzicii ușoare românești ● 19,40 Gînduri creștine ● 20,00 Compact disc ● 21,00 Radiojurnal și sport ● 21,20 Constelația lirei ● 21,30 Muzică de dans

Duminică, 8,00 Buletin de știri ● 8,10 Diminețile noastre ● 9,00 Satul românesc ● 10,00 Buletin de știri ● 10,05 Transmisie de la Catedrala Mitropolitană Iași ● 11,30 Corespondența radio - Muzică ușoară ● 12,00 Corespondența radio - Muzică populară ● 13,00 Radiojurnal ● 13,15 Anunțuri și muzică ● 13,30 Muzica eterna ● 14,30 Orele muzicii ● 16,00 Radiojurnal ● 16,15 Perpetuum duminical ● 19,00 Buletin de știri ● 19,05 Perpetuum duminical ● 20,00 Romanțe și cîntece de neuitat ● 21,00 Radiojurnal - sport ● 21,20 Constelația lirei ● 21,30 Clubul melodiilor.

CINEMATECA PENTRU STUDENȚI

Sîmbătă, orele 11,00" Departe de lumea dezlănțuită"(1967 - Marea Britanie) Regia John Schelsinger. Cu; Julie Christie

orele 16,00 "Monștrii"(1963 - Italia) Regia: Dino Risi. Cu: Vittorio Gassman

orele 18,30 "Cîința" (1987 - Gruzia) Regia: Tenghiz Abuladze

Duminică, orele 11,00 "Cabaret" (1972 - SUA)Regia Bob Fosse Cu: Lisa Minelli

orele 16,00 "Întoarcerea acasă" (1978 - SUA) Regia Hat Ashby Cu: Jane Fonda

orele 18,30 "Comisarul" (1988 - Rusia) Regia: Alexandr Askoldov. Cu: Ivan Bîkov

AUDIȚIE MUZICALĂ

Profesorul Gheorghe Ciobanu - Roman, va prezenta, în sala de audiții a Bibliotecii "Gh. Asachi" Iași, o nouă audiție muzicală, în ciclul "Mari iubiri în muzică" - CHOPIN.

TEATRU

La Teatrul Național din Iași, la ora 19.00, se prezintă spectacolul cu piesa "Astă seară se improvizează" de Luigi Pirandello. La Sala Studio a Teatrului din Iași, ora 18, este programat spectacolul cu piesa "D-ale carnavalului" de I.L. Caragiale.

CINEMATOGRAFE

● **VICTORIA** (Tel. 112502): **"Arma fatală 1"**, producție S.U.A., 1992, parodie polițistă, orele: 9;11;13;15; 17;19.

● **REPUBLICA** (Tel. 114327): **"Commander"**, producție Italia, 1987, Thriller, orele: 9;11;13;15;17;19.

● **COPOU** (Tel.145738): **"Cliffhanger"**, coproducție S.U.A., Italia, 1993, Thriller polițist, orele: 9;11;13;15; 17;19.

● **DACIA** (Tel.164740): **"Budha se răzbună"**, producție Hong Kong, 1990, film de aventuri, orele: 9;11;13;15;17;19. În completare: "Culoare, vis, lumină" (documentar).

● **TINERETULUI** (Tel. 117178): **"Lovitură fulgerătoare"**, producție S.U.A., 1992, film polițist cu elemente de arte marțiale, orele: 9;11;13;15; 17;19.

● Videoteci: Sala mică a cinematografului "Republica" (orele: 10;12;14;16;18;20)

- Sala mică din str. Sf. Andrei, Nr. 17 (orele: 9;11;13;15;17;19). Programe de filme artistice pentru tineret.

MÎINE

RECITAL

Asociația civică "Copiii pentru copii" organizează la ora 10,00 un recital din poezia de dragoste românească, cu titlul "Ea și el"; prezintă Cercul de Literatură și Teatru al Asociației.

DEZBATERE

Muzeul politehnic organizează la ora 11,00, în sala "H. Coandă" de la Palatul Culturii, o dezbatere pe tema: "Parapsihologia între știință și necunoscut". Vor conferența lector univ. Traian D. Stănciulescu și ing. Gheorghe Parfene.

OPERA

Opera Română din Iași prezintă, la orele 18,30, spectacolul extraordinar "Trubadurul", operă în patru acte de G. Verdi

MICA PUBLICITATE

AUTO-MOTO

● Vînd autoturism Dacia 1410, vizibil în Bulevardul Copou 27. Tel. 161786, după ora 16,00.

CASE, TERENURI

● Urgent, cumpăr (preiau contract) garsonieră confort I. Ofer 2-2,5 mil. lei, negociabil. Tel. 140400.

● Vînd teren zona Păcurari. Tel. 140923. (12791)

VÎNZĂRI

● Vînd lichid Antigel și polimetacrilat de metil (plexiglas), en-gross și cu amănuntul. Tel. 115673. (907909)

● Vînd urgent societate cu spațiu amenajat și marfă, zonă centrală, 3500 $ sau 51 % cu 2000 $. Tel. 146023. (12753)

● Vînd var și pește viu, non-stop. Str. Trei Fîntîni, Șos. Bucium, Tomești, lîngă serele Vlădiceni. (12658)

● S.C. UNICAS S.R.L., str. Eternitate nr. 4 (Podu de Fier), vă pune la dispoziție, la cele mai accesibile prețuri: tv color "Nei" cu telecomandă, garanție 2 ani; lăcăte China, într-o gamă diversă; broaște yală China. Vizitați-ne, spre convingere!

ÎNCHIRIERI

● Caut garsonieră, cu plata lunar sau anticipat, maxim 6 luni. Tel. 156060, pentru Viorel, după ora 16,00.

SCHIMBURI

● Schimb apartament 2 camere cu similar București. Tel. 172557.

● Schimb apartament 3 camere decomandate, confort I, Păcurari (berăria nouă), cu apartamnt 2 camere Copou, centru. Telefon 115995.

PIERDERI

● Pierdut permis de intrare bibliotecă pe numele Serinela Marian. Îl declar nul. (12793)

OFERTE SERVICII

● Filmări video de calitate. Tel. 141672, 142528. (12535)

● Profesor, meditez matematică admitere liceu, bacalaureat, I.S.E., convenabil. Tel. 113973. (12780)

● Societatea comercială GAMA S.R.L. asigură transport persoane în Germania, săptămînal. Relații la telefon 153840, 163846.

LOCURI DE MUNCĂ

● S.C. "3 STARS & CO" S.R.L. Iași angajează confecționeri pentru mașini simple și mașini de surfilat cu minimum 3 (trei) ani de zile vechime în domeniu. Condiții de angajare: documente din care să rezulte calificarea, cazier. Salariu în funcție de realizări, normat la 100.000 lei, funcție de vechime. Relații la sediul societății, bulevardul Poitiers km. 10 (Iași-Ciurea) după Hipodrom, sau la telefon 135040. (12841)

● Opera Română Iași anunță scoaterea la concurs a următoarelor posturi: corepetitori; balerin - solist (băiat), ansamblu: fete, băieți; instrumentiști orchestră: - contrabas, trompetă, clarinet, violină, corn, percuție; soliști vocali: - tenori, baritoni, bași; - coriști: - soprane, altiste, tenori, baritoni, bași, asistent pictor scenograf. Concursul va avea loc luni, 29 noiembrie 1993, ora 10, la sediul din str. Agatha Bârsescu nr. 18. Relații suplimentare la telefon 098/147253; 147331.

DIVERSE

● Salonul de coafură din C. Negri s-a mutat în str. A. Panu (în fața bisericii Barnovschi). Tel. 113279. (12811)

● Societatea Comercială MOBIMEX S.A. Hîrlău scoate la licitație evaluarea unității în vederea privatizării. Doritorii se pot adresa pentru obținerea caietului de sarcini la sediul societății, din strada Gării nr. 1, orașul Hîrlău, județul Iași, serviciul contabilitate, telefon nr. 098020421. Ofertele se primesc pînă la data de 12 noiembrie 1993, licitarea urmînd să aibă loc în ziua de 15 noiembrie 1993, la sediul S.C. MOBIMEX S.A. Hîrlău. (12858)

FELICITĂRI

● Cu ocazia împlinirii frumoasei vîrste de 18 ani, mama, tata și frații, transmit dragei lor fiice și surori, Chirilă Mariana, multă sănătate, fericire și un călduros "La mulți ani!".

● Sora - Gabriela și nepotul - Răzvan transmit surorii Chirilă Mariana, multă sănătate, fericire, la împlinirea vîrstei de 18 ani și un călduros "La mulți ani!".

MATRIMONIALE

● **Italian, patron office import-export diamante, pietre prețioase și aur, absolut singur înăuntrul sufletului, necăsătorit, stare materială foarte bună, 48 ani, cu spiritul încă tînăr, prezentabil, de o fidelitate absolută, nebăutor, nefumător, maximă seriozitate, caut exclusiv domnișoară/doamnă tînără, frumoasă, afectuoasă, 20/35 ani, chiar și divorțată, interesată de cunoașterea mea doar în scopul unei căsătorii din dragoste. Scrieți-mi, atașînd o fotografie. Adresa mea: Camerin Giorgio, Via San Salvatore 38/F, Valenza (AL), Italia, tel. 0131/953117. NB. Telefonare non serve, non voglio/Scrievete-mi tassativamente in italiano, non importa errori, per foto intendo faccia, fronte e profilo, intera persona, in piedi, fronte e profilio, la descrizione deve esser dettagliata plu'possibile, e'inutile scrivere senza i requisiti richiesti, la lettera verra'cestinata. Se dopo i tempi tecnici postali non ricevete riposta, la riposta vi e'gla stata data e'negativa non solecitate grazie. Tutto si fara'per corrispondeza fino alla mia decisione d'incontro.**

DECESE

● **Soția - Gica și copiii - Simona și Lili anunță cu durere în suflet trecerea în neființă, după o lungă și grea suferință, a scumpului lor soț și tată, MIȚAC MIHAI, la numai 38 de ani. Corpul neînsuflețit este depus la domiciliu, iar înmormîntarea va avea loc duminică, 31 octombrie 1993, la cimitirul Eternitatea, ora 12,00. Dumnezeu să-l ierte și să-i aducă liniștea pe care o merită. Lacrimi și flori pe tristul său mormînt. (12853)**

● **Familia Hatmațuchi Maria și Dumitru, cu nemărginită durere în suflet, anunță trecerea în neființă a scumpului lor ginere, MIȚAC MIHAI, la numai 38 de ani. Dumnezeu să-l ierte. (12853)**

CONDOLEANȚE

● **Colectivul Catedrei de Calculatoare, de la Facultatea de Automatică și Calculatoare transmite sincere condoleanțe prof. dr. ing. Teohari Ganciu pentru decesul tatălui.**

● **Sindicatul Liber S.C. MOLDOPLAST S.A. aduce un pios omagiu celui care a fost un bun coleg și prieten, MIȚAC MIHAI și este alături de familia îndoliată. Sincere condoleanțe. (12854)**

● **Familia Ursu Emilia și Adrian este alături de Gica Mițac la greaua pierdere suferită prin decesul soțului, MIȚAC MIHAI și este alături de familia îndoliată. Lacrimi și flori pe tristul său mormînt. (12853)**

● **Familia Ștefănoaie Cristina și Gheorghe regretă pierderea prematură a prietenului MIȚAC MIHAI și este alături de familia îndoliată. Dumnezeu să-l ierte. (12853)**

● **Cu nemărginită durere și profund regret, colegii de muncă și prietenii, Axinte Adrian, Ștefănoaie George, Ursu Adrian, Șperlă Ionuț, Sturza Constantin, Vicol Liviu, Păstîrnac Ioan și Harabagiu Radu, anunță trecerea în neființă a dragului lor MIȚAC MIHAI și transmit sincere condoleanțe familiei îndoliate. Vei rămîne veșnic în amintirea noastră. (12853)**

● **Biroul Administrativ al S.C. MOLDOPLAST S.A. își exprimă profunda compasiune pentru pierderea prematură a fostului coleg MIȚAC MIHAI (38 de ani) și transmite sincere condoleanțe familiei îndoliate. (12855)**

● **Familia Budeanu Mariana și Constantin, profund îndurerată de decesul cumătrului MIȚAC MIHAI, este alături de familia îndurerată. Te vom păstra veșnic în amintire. (12853)**

● **Sanda și Bogdan Condrea sînt alături de bunul lor naș Matei Mircea în aceste clipe grele, pricinuite de decesul tatălui. Sincere condoleanțe. (12856)**

● **Familiile Cocor, Filoti și Vatamanu regretă decesul prematur al dragului lor verișor MIȚAC MIHAI și transmit sincere condoleanțe familiei. (12859)**

● **Cadrele didactice și colectivul clasei a VI-a A, Școala nr. 38 Iași sînt alături de eleva Tehuțu Cecilia la pierderea tatălui și transmit sincere condoleanțe familiei.**

MULȚUMIRI

● **Dr. Odette David mulțumește din tot sufletul celor care au înțeles să-i fie alături la trecerea în lumea umbrelor a ing. Mircea David - Il Dio**

EDITOR
Nord-Est s.r.l.
Str. Smîrdan nr. 5
Tel. 17.25.57 (centrala)
Fax 14.45.77
Președinte
Alexandru LĂZESCU
Vicepreședinți
Florin ZAMFIRESCU
Cezar CALUSCHI
Director executiv
Gabriel RUSU

Monitorul
Monitorul express
Str. Smîrdan nr. 5
Tel. 17.25.57 (centrala)
Fax 14.45.77
DAN RADU
Redactor șef
OVIDIU ȘIMONCA
redactor șef adjunct
TUDOR AGAVRILOAEI
secretar general de redacție

EVENIMENT: TONI HRIȚAC (șef secție) Mihaela Cănănău, Dan Fodor, Cristian Hanganu, Dragoș Hutanu, Silviu Labeș, Cristina Leca, Cristian Medeleanu, Sorin Simon, Adina Scutelnicu, Ovidiu Scutelnicu, Șandel Tacu.
FOTOREPORTER: Constantin Plop
POLITIC: Lucian Postu (șef secție), Radu Mesniță, Cristian Racu
ECONOMIE: Costel Stroescu (șef secție), Mihaela Brezeanu, Alin Tocan.
REPORTER SPECIAL: Vasile Cojocariu
CULTURĂ: Dorin Popa
SPORT: G.I.Nicolae (șef secție), Leonard Cănănău, G. Anghel, Victor Grădinariu, I.C. Teodor
REDACTOR DE SERVICIU: Ion N. Oprea
GRAFICĂ: Lucian Amarii, Daniel Melinte
RECLAMĂ-PUBLICITATE: Maria Vornicu, Liliana Cozma
CULEGERE-TEHNOREDACTARE COMPUTERIZATĂ: Cornelia Agavriloaei, Cerasela Cirimpei, Petronela Macovei, Florin Pavel, Liliana Signeanu, Mihaela Spineanu.
SECRETARIAT: Daniela Gongescu, Gabriela Pisaltu.

RADIO Nord-Est
70,76 MHz
Bd. Copou 19;
Tel. 145530; fax 146363
DIRECTOR DE PROGRAME: Cristina Popescu
DIRECTOR DE PRODUCȚIE: Livia Susanu

NORD-EST PRESS
- Agenție de știri -
Str. Smîrdan 5; Tel. 144776; fax 14.45.77
EDITOR : Mona Dîrțu
Redactor: Dana Scripcă

compania de publicitate NORD-EST
Membru I.A.A. (International Advertising Association)
Birouri: - str. Smîrdan nr. 5, tel. 17.25.57 (centrala), fax. 14.45.77 sau
- Casa Modei et. 1 str. Stefan cel Mare și Sfînt
SECRETAR EXECUTIV
Cristina Lozneanu

ABONAMENTELE se pot face la orice oficiu poștal din țară.
MONITORUL figurează în Catalogul Presei interne la poziția 838.

Tipar offset
MULTIPRINT
Iași, Strada Sf. Lazăr nr. 49

Un abonament la Capital un RENAULT 19

Puteți ciștiga un RENAULT 19 participînd la tragerea la sorți organizată de revista Capital.

Puteți obține un abonament la revista Capital adresîndu-vă la: Societatea Nord-Est, Str. Smîrdan 5, Iași, tel. 172557/17 sau în holul Magazinului Moldova.
Toate informațiile despre concurs le găsiți în revista Capital.

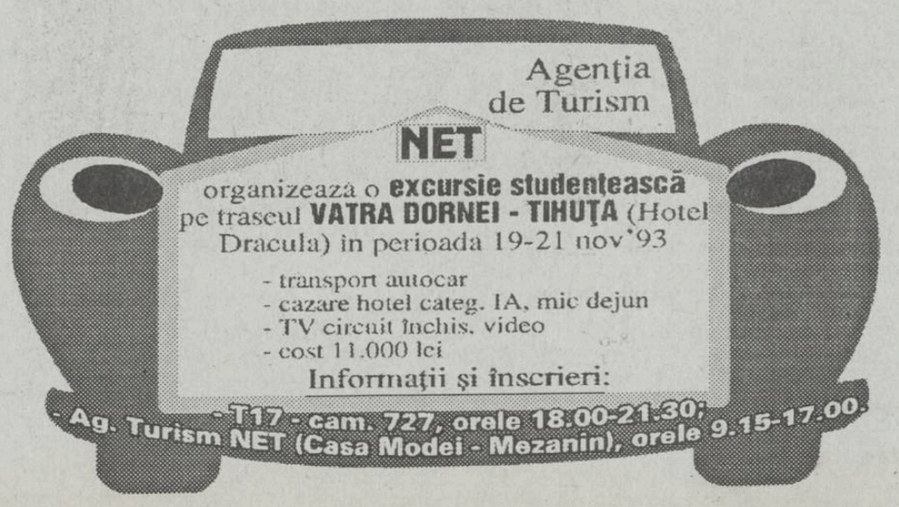

Premiere cinematografice

"Arma fatală 1"

"National Lampoon's Loaded Weapon 1"

Producție a studiourilor "NEW LINE CINEMA", SUA, 1992. Scenariul: Don Holley și Gene Quintano. Imaginea: Peter De Ming. Scenografia: Jaymes Hinkle. Efecte speciale: Lou Carlucci. Coordonator cascadori: Charles Picerni. Montajul: Christopher Greenbury. Muzica: Robert Folk. Regia: Gene Quintano. Cu: Emilio Estevez (Jack Colt), Samuel L. Jackson (Wes Luger), Kathy Ireland (Destiny Demeanor), Jon Lovitz (Becker), Tim Curry (Jigsaw), Frank Mc Rae (Captain Doyle), Richard Moll (Night Court), William Shatner (General Mortars), Christopher Shobe (Ted Polanski), Denis Leary (Mike Craken), F. Murray Abraham (Dr. Hannibal Leacher). Distribuitor: GUILD FILM ROMANIA.

Un cocteil parodic dedicat unui gen devenit obsesie națională pentru americani: filmul de acțiune și suspans. Cinematografia americană din ultima perioadă cultivă, cu vervă și frenezie, parodia, prin care încearcă și reușește să satirizeze clișeele specifice vieții moderne, dar și viciile unor tipuri umane. Se parodiază orice ține de domeniul anormalului și poate, prin ridiculizare, să devină ilar. Exploatînd acest filon comic, cineaștii de la Hollywood au ajuns să-și parodieze chiar și propriile creații, teme și personaje pentru a releva schemele și automatismele de care suferă producția de filme. O mostră edificatoare, în acest sens, a fost irezistibila parodie "Formidabilul", distribuită, recent, pe marile noastre ecrane, de către firma "FOX". În această săptămînă, putem vedea "Arma fatala 1", o parodie de aceeași factură, pe care ne-o oferă firma "GUILD". "Arma fatală 1" ține, cu predilecție, în filmul de acțiune și suspans, în așa-zisul "thriller", gen atît de popular încît a ajuns o obsesie generală pentru americani. Însuși Gene Quintano, scenaristul și regizorul acestui nou cocteil parodic, se numără printre realizatorii de thrilleruri, în filmografia sa remarcîndu-se, printre altele, titluri faimoase ca: "POLICE ACADEMY 3", "POLICE ACADEMY 4", "FOR BETTER OR FOR WORSE", "WHY ME?"

Într-o parodie ca "Arma fatală 1", plină de aluzii la filme foarte cunoscute ca: "Arma mortală 1, 2 și 3", "Tăcerea mieilor", "Maddie și David", "Rambo", "Basic Instinct", "Țestoasele Ninja", "Bătălie disperată", "Piranya", "Formidabilul", cel mai dificil lucru, pentru realizatori, a fost să nu rîdă în timpul înregistrării scenelor comice. "Reușita unei parodii stă în a o interpreta în așa fel încît să nu pară o comedie" mărturisește Gene Quintano. "La fiecare 15 secunde se spune o glumă, dar actorii trebuie să joace serios. Dacă cineva ar intra în sala de proiecție în intervalul dintre două glume, în mod normal ar trebui să creadă că urmărește un film cu adevărat dramatic".

("Cinematograful "VICTORIA", 29.X.-4.XI.1993, orele: 9;11;13;15;17;19).

Un alt reprezentant formidabil al clanului Sheen

Emilio ESTEVEZ

Interpretul lui Jack Colt din "Arma fatală 1"

Emilio Estevez s-a născut la 12 mai 1962. A păstrat numele adevărat al tatălui său, Martin Sheen, precum și temperamentul spaniol al acestuia. Este cel mai mare dintre frați. În clanul Sheen, urmînd exemplul capului de familie, toți sînt actori: tatăl Martin Sheen (53 ani), frații Ramon Sheen (29 ani) și Charlie Sheen (28 ani) și sora Renée Estevez (26 ani).

Față de Charlie, care a debutat încă din copilărie ca actor de film, Emilio s-a lansat mai tîrziu, deoarece inițial a fost atras în mai mare măsură de literatură. El își face debutul cinematografic la 30 de ani, în 1982, interpretînd un rol principal în filmul "TEX" al lui Tim Hunter, după care, în 1983, apare și în "THE OUTSIDERS" regizat de Francis Ford Coppola. În aceeași perioadă s-au lansat Patrick Swayze, Rob Lowe și Tom Cruise, o adevărată pleiadă de juni primi, în care s-a integrat și Emilio Estevez. Reputația sa va crește de la un an la altul, odată cu rolurile interpretate în filme ca: "REPO MAN" (unde l-a avut ca partener pe Harry Dean Stanton), "THE BREAKFAST CLUB", "FREEJACK", "THE MIGHTY DUCKS", "THAT WAS THEN, THIS IS NOW". În 1985, Joel Schumacher îl distribuie în comedia "ST. ELMO'S FIRE" și îl secondează cu succes pe Richard Dreyfuss în "STAKEOUT". S-a implicat și în scrierea de scenarii și în realizarea de filme. A debutat ca regizor cu filmul "WISDOM", în care semnează și scenariul și interpretează un rol. Ulterior, îl reîntîlnim în tripla ipostază de scenarist, regizor și interpret în filmul "MEN AT WORK", în care îl are ca partener pe Charlie Sheen. Unul din marile sale filme de succes a fost "YOUNG GUNS", western realizat, în 1989, în care joacă și Charlie Sheen, Kiefer Sutherland și Lou Diamond Phillips. Recent, a terminat un nou film, "JUDGEMENT NIGHT", și în prezent lucrează la "STAKEOUT II".

Emilio Estevez consideră personajul interpretat în "ARMA FATALĂ" drept "un singuratic care trăiește după regulile proprii și iubește riscul", iar despre parodiile de acest gen afirmă că sînt reușite "atunci cînd personajele se află într-o situație contradictorie cu mediul înconjurător și se luptă cu nebunia care îi agresează, umorul provenind din imposibilitatea de a o învinge".

Commander

Producție a studiourilor "REGAL FILM Inc.", Italia, 1987. Scenariul: Paul D. Robinson și Larry D. Jonathan. Imaginea: David Morris. Muzica: Simon Boswell. Regia: Paul D. Robinson. Cu: Craig Alan, David Light, Max Laurel, Larry Brand, Tania Gomez, Mike Monty, Mary San, James Clevenger Hotchanchi.

Un film de acțiune și suspans care, inspirîndu-se din al doilea episod al serialului "RAMBO", prezintă, într-o nouă și spectaculoasă variantă, tema tînărului luptător american devenit, după experiența dramatică a războiului din Vietnam, un justițiar și răzbunător al fărădelegilor săvîrșite asupra populației civile din Indochina.

Acțiunea este plasată în Thailanda și Cambodgia, urmărind actele de sabotaj prin care comanderul Roger Craig, protagonistul filmului, contracarează prezența trupelor militare sovietice implicate în această zonă de conflict. Ca și în "Rambo", ni se oferă o violentă dezlănțuire de forțe care apelează la un impresionant arsenal, scenele de luptă constituind principala atracție a filmului. În rolul principal evoluează Craig Alan care, deși lipsit de calitățile și mijloacele lui Sylvester Stallone, întruchipează, totuși, un Rambo credibil.

(Cinematograful "REPUBLICA", 29.X.-4.XI.1993, orele: 9;11;13;15;17;19)

Grupaj realizat de Constantin PETRILĂ

Jason Brown a venit în România cu o organizație pentru ajutorarea copiilor orfani. S-a căsătorit și a rămas în Iași, de unde crede că nu va mai pleca niciodată. O parte din viața agitată a acestui băiat de 21 de ani o veți putea citi în acest serial care are 15 episoade. "Jurnalul" prezintă Anglia așa cum a simțit-o el. Orfelinatele, bătăile între găști, polițiștii, drogurile, viața în cartierele de pe-riferie, violența stadioanelor de fotbal, totul va fi povestit aici." Ceea ce am trăit eu nu veți vedea niciodată în filmul Familia Howard", ne asigură Jason Brown.

JURNAL ENGLEZ

Episodul 4

Sex și droguri la 13 ani

În 1985, am fost trimis la o "therapeutic community". Aceasta era tot un fel de școală de corecție, dar era deosebită prin faptul că aici ajungeau copii cu numeroase probleme, cum ar fi: violență, abuz de droguri, tentative de sinucidere, deficiențe mentale și în plus alte probleme psihiatrice. Serviciile sociale vroiau să afle ce se întîmplă cu mine. Așa am ajuns în această instituție numită St. Nicholas House, care era condusă de The Richmond Fellowship. Era așezată în sudul Angliei, numit Enfield, în ținutul Middesex. Clădirea fusese proprietatea unei familii și avea peste 400 de ani vechime. Terenurile ce o înconjurau erau minunate. Casa era impozantă, tipic englezească, și fusese cumpărată de R.F. pentru a caza copiii cu probleme.

■ Ho, un copil vietnamez șocat de războiul din țara sa

Cînd am ajuns acolo erau cincisprezece copii, îmi amintesc exact. Personalul de îngrijire era larg reprezentat. Erau pe puțin 30 de membri, incluzînd directorul și adjunctul său. Acest așezămînt avea alături și propria școală. Cînd eram plictisiți, jucam fotbal sau tenis sau altele. În fiecare dimineață, la ora 9, era ceea ce se numea întîlnirea grupului. Erau prezenți atît copiii, cît și cei din personalul de serviciu din acea zi. Se discuta ce vom face în acea zi și dacă unul din copii avea probleme era ajutat. Acum voi încerca să stabilesc drumul meu în acea perioadă, cu tot ceea ce am făcut acolo. Cînd am ajuns am fost cazat în apropierea bucătăriei, lîngă un copil din Vietnam care evident era "lovit", deoarece fusese bătut și își pierduse părinții în războiul din Vietnam. Hung Ming Tang se numea, dar îi spuneam Ho, pe scurt. Era cu adevărat tulburat. Îmi amintesc îndeosebi o noapte cînd am fost trezit îngrozit și l-am auzit țipînd înfiorător. A doua zi am auzit că 2 băieți i-au plasat un casetofon sub pat cu o casetă cu zgomote din război și urlete de oameni care mureau. Bineînțeles că păstra în memorie imagini ale războiului din Vietnam, amintiri care îl afectau psihic, astfel încît sunetele acelea îl trimiseseră direct în coșmarul din trecut. Ar fi fost de așteptat să nu fi existat în acea școală probleme de sex, droguri sau violență. Dar veți fi surprinși să aflați că peste tot există. Am început să iau și droguri acolo. Eu și un prieten Paul obișnuiam să fumăm "pot", un fel de hașiș și o făceam în fiecare noapte. Nu ne-au prins niciodată.

■ Bătaia

Într-o noapte am văzut pe una dintre fete, Joanne, cu adevărat bătută. Ea o furase pe o altă fată din școală. Așa încît a fost trimisă în "curte", așa cum obișnuiam noi să spunem. Copiii au întrebat-o cu ironie răutăcioasă cînd și de ce a "luat-o". Ea a negat totul. Această întrunire a fost ținută la 3 dimineața, fără conducere, bineînțeles. Așa că "fata din top" a decis că sentința va fi executată. Noi toți i-am scos hainele și am turnat peste ea tot ceea ce se putea imagina: detergent, pastă de dinți, lapte, dezinfectant, ulei, sos, de toate. După asta am bătut-o. A doua zi ea a spus conducerii că a căzut din patul ei, care era deasupra altuia. Aceasta a fost explicația sa pentru cei doi ochi vineți-negri pe care îi făcusem după bătaie.

Am fost martor la o mulțime de lucruri pe care nici nu le-ați crede: copiii de 13 ani făcînd sex și luînd droguri. Și asta se presupunea a fi o Casă de corecție cu posibilități de reeducare. Desigur că existau persoane care încercau să-i ajute pe copii, dar adevărul este că acești copiii erau prea sătui de toți și de toate și nu mai vroiau să fie ajutați.

■ M-am întors de la petrecere scos din minți de drogurile pe care le luasem

Mă distram de minune acolo, ca să fiu sincer, cu fetele, drogurile și glumele pe care le făceam. Totuși, evident că astea au fost atunci, dar acum, dacă m-aș putea întoarce în timp și să vorbesc cu mine, m-aș fi sfătuit ca atunci cînd am avut 15 ani să fi lăsat preocupările legate de sex și fete și să fi fost serios măcar pentru motivul că eram acolo. Cu toate acestea, fiecare crește cum poate. Am fost dat afară și de acolo cînd m-am întors de la o petrecere ieșit din minți din cauza drogurilor pe care le luasem. L-am bătut pe un băiat ca urmare a stării în care eram, așa încît am fost transferat din nou. Acel loc urma să fie al 32-lea și, inevitabil, urmau și alte probleme. St. Nicholas House s-a închis la doi ani după ce am plecat de acolo. Celor de la Serviciile Sociale evident că nu le plăceau poveștile care se spuneau despre acel loc. Este mai bine că s-a închis. Cred că ar fi fost mai bine dacă acel loc nu ar fi existat niciodată. *(va urma)*

Jason BROWN

HOROSCOP

BERBEC *(21 mart. - 20 apr.)*

Oboseala acumulată, cîteva neîmpliniri profesionale, precum și cîteva mici decepții în ce privește lipsa de recunoștință a oamenilor vă provoacă o proastă dispoziție marcată.

TAUR *(21 apr. - 20 mai)*

Deși apar unele încurcături financiare și neclarități sentimentale, tonusul dumneavoastră este mai degrabă în creștere. Vă supără durerile cervicale, dar sfîrșitul de săptămînă vă găsește, totuși, optimist.

GEMENI *(21 mai- 21 iunie)*

Stările conflictuale vi se datorează în marea lor majoritate, chiar dacă nu sînteți dispus s-o recunoașteți. Sînteți pus pe cîrteală și pe gîlceavă.

RAC *(22 iun. - 22 iul.)*

Starea de detașare continuă. În afaceri este posibil un contact promițător cu o persoană din Scorpion. Acceptați-i sugestiile, chiar dacă nu vrea să vă dea prea multe detalii.

LEU *(23 iul.-22 aug.)*

Oboseala nervoasă își spune cuvîntul. Nu sînteți iritat, ci numai melancolic. Lumea nu vă știe așa. Singurul lucru care vă agasează cu adevărat este faptul că nu sînteți lăsat în apele dumneavoastră.

FECIOARĂ *(23 aug. - 22 sep.)*

Înclinat la celibat cum sînteți, optați mai degrabă pentru o căsătorie bine gîndită și cu profituri nete. Astăzi, însă, nu vă ambalați prea mult, dar nici nu refuzați plăcerile care vi se oferă.

BALANȚĂ *(23 sep. - 22 oct.)*

Sensibilitatea exagerată vă joacă feste și vă pune într-o postură delicată. Nimeni nu are nimic în mod special cu dumneavoastră. Rău este că dumneavoastră vă simțiți jignit de moarte cu prea multă ușurință. Migrene marcate.

SCORPION *(23 oct. - 21 nov.)*

Flerul vă ajută să dezlegați o situație extrem de încîlcită, deși nu dispuneți decît de cîteva date. De data asta nu mai e vorba de mania persecuției: într-adevăr, vi se pregătea ceva.

SĂGETĂTOR *(22 nov. - 21 dec.)*

Nu ați reușit să evitați aglomerarea problemelor. Nu intrați în panică; cu firea dumneavoastră energică le veți rezolva. Este timp și pentru dragoste, în care ați investit foarte mult.

CAPRICORN *(22 dec. - 19 ian.)*

Cu luciditate și cu simț practic ați trecut și peste hopul de azi. Izbînda este cu atît mai mare, cu cît de data asta nu ați făcut eforturi speciale. Calmul este binefăcător în dragoste.

VĂRSĂTOR *(20 ian. - 18 febr.)*

Firea amicală vă deschide o poartă la care bateți demult. Atenție, însă: nu e chiar poarta porților, așa cum sînteți înclinat să credeți în elanul dumneavoastră.

PEȘTI *(19 feb. - 20 mart.)*

Nervozitatea vă poate face brutal. Evitați orice conflict, chiar și cea mai nevinovată explicație. Nu sînteți în apele dumneavoastră și puteți să-i arătați celuilalt mai mult decît vreți și chiar mai mult decît e cazul.

LEGENDA:

- vă paște ghionoiul

- prudența e mama înțelepciunii

- n-aveți nimic de pierdut

- șansa vă surîde

MUSIC LAND

Ne-au invadat americanii

■ o nouă serie de discuri și casete audio au pătruns pe piața noastră

Așadar, nici nu am primit bine clauza că piața românească a fost alimentată cu un nou set de discuri de producție americană, prilej de bucurie pentru iubitorii muzicii. Deși este format un curent de opinie că aceste discuri nu sînt dintre cele mai căutate dincolo de ocean, vom încerca să demonstrăm contrariul, făcînd, pe parcursul a cîteva episoade, o prezentare a albumelor.

ALABAMA: Just Us (1987)

Despre acest grup se cunosc foarte puține lucruri la noi, el fiind totuși unul de prim calibru în Statele Unite, dominînd de-a lungul a peste un deceniu clasamentele country. Au început să cînte în 1979, formula inițială rămînînd neschimbată și astăzi: Teddy Gentry: bass, vocals, Randy Owen: guitar, vocals, Jeff Cook: guitar, fiddle, vocals și Mark Herndon: drums. Au scos peste zece albume, vîndute în peste 50 milioane de exemplare în toată lumea, avînd circa 30 de "number one" (evident, în topurile country). Ultima apariție: albumul "American Pride", scos în primăvară, de pe care este extras hit-single-ul "Hometown Honeymoon".

JACKSON BROWNE: Lives In The Balance (1986)

Din nou un reprezentant al (aproximativ) aceluiași gen. S-a născut la 9 octombrie în Germania, emigrînd ulterior în California. A început să se vorbească despre el la sfîrșitul anilor '60, cînd îl găsim alături de Nico, la Electric Circus în New York. Foarte bun compozitor, piesele sale au fost interpretate de o pleiadă de artiști sau formații de marcă: Nico, Johnny Rivers, Tom Rush, The Eagles (Jackson Browne fiind co-autor la două mari hit-uri ale acestora - "Take It Easy" și "James Dean"), Joe Cocker, Kiki Dee, Joan Baez. Pe "Lives In The Balance" apar, printre alții, Steve Lukather (guitar), Ian Wallace și Russ Kunkel (drums), Bonnie Raitt (vocals) și Jim Keltner (drums). Albumul constituie o surpriză foarte plăcută.

CHICAGO: 18 (1986)

Desigur că nici grupul Chicago și nici albumul de față nu au nevoie de nici o prezentare. Discul a apărut acum cîțiva ani și în variantă bulgărească (casa de discuri Balkanton), aceasta modificînd însă coperta discului. Coperta I reprezintă, de fapt, fotografia din interiorul ediției originale. Bineînțeles și calitatea sunetului este alta. "Chicago 18" a atins locul 35 în clasamentele americane, iar hit-single-ul "Will You Still Love Me?" a stat 23 de săptămîni în top, atingînd poziția a 3-a. Albumul include o nouă variantă a piesei "25 Or 6 To 4", apărută în 1970.

DEBBIE HARRY: Kookoo (1981)

Este printre cele mai "vechi" albume din această serie. Debbie Harry este binecunoscută prin apartenența sa la grupul Blondie, grup ce a avut între 1979-1981 patru "number one": Heart Of Glass, Call Me, The Tide Is High și Rapture. Se poate spune că Blondie au lansat prima piesă rap, "Rapture", care a intrat în Hot 100, direct pe locul 61. "Kookoo" este primul album solo al lui Debbie Harry, fiind produs de Nile Rodgers și Bernard Edwardd de la Chic. A urcat pînă pe locul 6 în clasamentele britanice.

ELTON JOHN: Leather Jackets (1986)

Desigur că despre Elton John nu trebuie să mai spunem, practic, nimic. Albumul de față îi are ca invitați pe Cliff Richard (vocal), Kiki Dee (cu care Elton John obținuse anterior un "number one" cu piesa "Don't Go Breaking My Heart"), Roger Taylor și John Deacon.

Vom continua săptămîna viitoare cu prezentarea altor albume "Made In The USA", în încercarea de a vă face cît de cît o idee despre acestea.

(Micky FLUERARU)

Filmele prezentate astăzi și mîine în cadrul Cineclubului-Cinemateca pentru studenți, la Casa de Cultură a Studenților

"Monștrii"

Sîmbătă, ora 16.00. Regia Dino Risi. Dino Risi (n. 23.XII.1917) este un fin observator al realității și al psihologiilor. Personajele, bine conturate, se definesc, mai ales, în raporturile interumane, într-o anumită ambianță. Regizorul îi pune în scenă, îi obligă să se destăinuiască, să se desconspire, să se arate lumii așa cum sînt în fond. Și din aces punct de vedere, filmul "Monstrii" (1963), construit dintr-o suită de scheciuri, de tablete cinematografice, este ilustrativ. Monștrii, adică bărbații, sînt urmăriți în diferite ipostaze, regizorul subliniind nu ceea ce este particular fiecăruia, ci ceea ce este general și specific "eternului masculin". Își continuă "investigația" în "Soții monștri" (1966), în "Tigrul" (1967), în "Noii monștri" (1978), și acestea filme de scheciuri.

"Căința"

Sîmbătă, ora 18,30. RegiaTenghiz Abuladze. T. Abuladze (n. 31.1 I.1924), un regizor de excepție, a realizat, în 32 de ani, numai 7 filme. Filmul "Căința" (1986) face parte dintr-o trilogie! În "Ruga" (1968), într-un stil de legendă, de poveste eroică, găsim temele lui preferate: raportul om-istorie, clipă-eternitate, individ-forța neîndurătoare a destinului, forța răului și neputința binelui. Personajele oscilează între grotesc și eroism. "Copacul dorinței" (1977) este un basm în care folosește alegoria și simbolul. Cele 22 de întîmplări evocate, într-o anumită succesiune, sugerează construcția unei epopei. Aici temele dominante sînt viața și moartea, visul și realitatea, binele și răul. "Căința" (1986), care încheie trilogia, este o parabolă a răului. Un film despre coborîrea demonului pe pămînt sub forma unui activist de partid. Varlam Aravidze, oscilînd între grotesc și sublim, între comic și tragic, sublimul și tragicul fiind doar trucate, străine structurii lui, este o imagine monstruoasă a unei inteligențe pervertite, luciferizate. Și în acest film are loc confruntarea între stări opuse: binele-răul, adevărul-minciuna, noblețea-abjecția, naștere-viață-moarte. Filmul este una dintre cele mai dure radiografii făcute unui sistem totalitar, concentraționar, intolerant, dar cu aleasă artă.

"Cabaret"

Duminică, ora 11, regia Bob Fosse. B. Fosse (1927-1987), inițial coregraf, debutînd cu un film muzical ("Sweet Charity", 1969), deși temele lui vor fi, apoi, majore, grave, le tratează într-un limbaj accesibil, aparent amuzant, aparent deconectant, uneori evocări ale universului fellinian sau russellian ("Tot acest jazz"). "Cabaret" (1972), opt premii Oscar, este o capodoperă. Strălucind sub toate aspectele limbajului cinematografic, plecînd de la unele date concrete ale intoleranței naziste, filmul este convertit într-o parabolă a răului. Răul, cînd candid și curtenitor, cînd amenințător și feroce, cînd seducător și respingător. Ideea aici este că orice explozie de aberație a spiritului uman are ca premisă disprețul pentru cele mai elementare principii și norme morale.

"Întoarcerea acasă"

Duminică, ora 16, regia Hat Ashby. Filmul lui H. Ashby (1930-1989), "Întoarcerea acasă" (1978), ca și celelalte filme ale sale, este implicat în realitățile, în frămîntările Americii contemporane, aici în efectele în plan afectiv, psihologic ale "complexului vietnamez", ca și alte filme ale altor regizori. Filmul, de rezonanță tragică, vizualizează, cu o rară forță expresivă, efectele unui rău devastator: războiul. Și din această suferință, din această traumă, din această mutilare, posibila regenerare, o posibilă salvare prin iubire.

"Comisarul"

Duminică, ora 18,30, regia Alexander Askoldov. Acest film (1988), strălucitul debut al lui A. Askoldov, a avut o soartă ingrată. Este un film despre revoluția din octombrie văzută ca nașterea unui avorton, dezlănțuită ca un rău devastator, ca o "sălbatecă vîntoasă rusească". Și, pe fundalul acestei nașteri ratate, orice altă naștere este tot o ratare. Altfel spus, generația revoluției din octombrie este o generație pierdută, dar, în același timp, o generație responsabilă de facilitarea declanșării în lume, ca dintr-o cutie a Pandorei, a "ciumei roșii". Cu secvențe memorabile, cu un montaj șocant, finalul filmului privește revoluția din octombrie ca pe o apoteoză a răului, ca un marș spre infern. **(Prof. Mircea DUMITRESCU)**

SENTIMENTAL MONITORUL

Construcția romanțată a unei drame

Alina C. Fără să-mi ceri un sfat propriu-zis, scrisoarea ta mi-a făcut plăcere, amintindu-mi de ceea ce simțeam și eu la 16-17 ani. Îmi vorbești foarte frumos despre "vîrsta marilor întrebări, a viselor îndrăznețe, a zborului avîntat, cu aripi larg deschise...", adolescența. J.J. Rousseau o numea, pe bună dreptate, o "a doua naștere", în timp ce mulți o consideră fie "vîrsta ingrată", fie "vîrsta de aur".

Îmi scrii multe despre tine, despre prietenii tăi, prima dragoste, relatiile cu părinții și chiar viața de zi cu zi, ceea ce tu definești a fi o "școală a vieții".

Într-adevăr, e vîrsta la care începem să trăim intens orice realitate din jurul sau interiorul nostru, iar dacă aș fi de acord cu accepțiunea noțiunii de "memorie a adulților" pentru a descrie adolescența, aș regreta (și cu siguranță nu aș fi singura!) ceea ce simțeam și eu la 16-17 ani. Exact așa cum îmi scrii tu: "E ceva intens, trecător, dar fascinant. Un fel de "jurnal intim", ceva ce vine după copilărie și nu se termină decît odată cu bătrînețea..." Te bucuri cu voluptate de toate atu-urile adolescenței: ești drăguță, "foarte tînără", așa cum ți se spune, nu cunoști încă lipsurile sau marile păcate dintr-o viață de om. În același timp, știi cu certitudine că într-o zi "fericirea" se va termina și va veni, inevitabilă și amenințătoare, maturitatea, ca o povară a celei de a doua tinereți.

Abordînd subiectul de pe poziții psihiatrice și fiziologice, ți-aș vorbi despre "nenorocirea" personală a adolescentului, nesiguranța, insatisfacția, marginalizarea, desele conflicte cu cei din jur, tot ceea ce derivă din natura sufletului uman la această vîrstă, iar psihologii ar numi "construcția romanțată a unei drame" sau ceea ce o pustoaică ți-ar povesti ore în șir: neînțelegere, dragoste neîmplinită și permanenta poziție de "outsider".

Dar subiectul nu-ți este necunoscut și mi-e teamă că ți-am amintit de sfaturile mamei sau, mai rău, de atmosfera ultimelor ore de dirigenție.

Oricum, nimeni nu-ți va putea explica niciodată de ce devenim bătrîni la 18 ani sau rămînem "puștani" alături de copiii noștri... Probabil așa e viața! După ce trece "furtuna", lucrurile se rezolvă de la sine.

ANA-MARIA